cpl
Biblioteca municipală Târgu-Mureș

TOVARĂȘUL NICOLAE CEAUȘESCU A ÎNMÎNAT ÎNALTE DISTINCȚII UNOR CADRE DE CONDUCERE ȘI LUCRĂTORI FRUNTAȘI DIN AGRICULTURĂ

Lucrările Conferinței pe țară continuă

În prezența tovarășului Nicolae Ceaușescu, joi dimineața au fost reluate în plen lucrările Conferinței pe țară a cadrelor de conducere din unitățile agricole de stat și cooperatiste. Dezbaterile s-au desfășurat sub puternica înrîurire a cuvîntării secretarului general al partidului, adevărată Cartă a agriculturii românești, document de însemnătate excepțională pentru dezvoltarea pe mai departe a acestei ramuri de producție, a întregii noastre economii.

Sosirea în incinta Pavilionului expozițional a tovarășului Nicolae Ceaușescu, a celorlalți conducători de partid și de stat, a fost întîmpinată cu puternice ovații, cei prezenți exprimîndu-și sentimentele de înaltă stimă și prețuire, de profundă recunoștință și dragoste față de secretarul general al partidului, pentru analiza amplă făcută în cuvîntarea rostită la deschiderea Conferinței asupra drumului parcurs de agricultura noastră, a căilor și mijloacelor de creștere în continuare a producției agricole, ale perfecționării activității în acest important sector al economiei naționale, cît și pentru aprecierile calde la adresa muncii pline de abnegație desfășurată zi de zi de cei ce lucrează pe ogoare.

La lucrările Conferinței au participat tovarășa Elena Ceaușescu, tovarășii Emil Bodnaraș, Manea Mănescu, Gheorghe Pană, Ilie Verdeț, Maxim Berghianu, Gheorghe Cioară, Lina Ciobanu, Constantin Drăgan, Emil Drăgănescu, Janos Fazekas, Petre Lupu, Dumitru Popescu, Leonte Răutu, Gheorghe Stoica, Vasile Vîlcu, Ștefan Voitec, Iosif Banc, Constantin Băbălău, Petre Blajovici, Cornel Burtică, Miron Constantinescu, Aurelia Dănilă, Miu Dobrescu, Magdalena Filipaș, Mihai Gere, Ion Iliescu, Ion Ioniță, Vasile Patilineț, Ion Pățan, Ion Stănescu, Mihai Telescu, Iosif Uglar, Richard Winter, Ștefan Andrei, secretar al C.C. al P.C.R., membri ai C.C. al P.C.R., ai Consiliului de Stat și ai guvernului, prim-secretari ai comitetelor județene de partid, activiști de partid și de stat, cadre din unele ramuri industriale, oameni de știință și cultură.

Lucrările Conferinței au fost deschise de tovarășul Manea Mănescu, membru al Comitetului Executiv, al Prezidiului Permanent al C.C. al P.C.R., vicepreședinte al Consiliului de Miniștri.

Au luat apoi cuvîntul Ion Spătărelu, președintele C.A.P. „Gheorghe Doja", județul Ialomița; Florentin Cirpan, director al Întreprinderii de Stat pentru creșterea și îngrășarea porcilor Beregsău, județul Timiș; Marin Nedea, director al S.M.A. și președinte al C.A.P. Purani, județul Teleorman; Elena Orzan, șefă de fermă la C.A.P. Valea Măcrișului, județul Ilfov; Alexandru Toana, președintele C.A.P. „Viața nouă", Poiana Mare, județul Dolj; Vasile Vîlcu, prim-secretar al Comitetului județean de partid Constanța; Costică Mișca, președintele C.A.P. Bucov, județul Prahova; Ion Davidoiu, președinte și inginer șef la C.A.P. Timboiești, județul Vrancea; Corneliu Mardare, director al I.A.S. Miroslava, județul Iași; Nicolae Babici, director al Direcției generale a agriculturii, industriei alimentare și apelor, județul Satu Mare; Nichifor Ceapoiu, directorul Institutului de Cercetări pentru cereale și plante tehnice Fundulea, județul Ilfov; Maria Cucuta, șefă de fermă la C.A.P. Traian, județul Tulcea; Iosif Molnar, inginer șef la C.A.P. Sînzieni, județul Covasna; Maria Rața, cooperatoare fruntașă la C.A.P. Ardusat, județul Maramureș; Vasile Bărbulescu, președintele C.A.P. Scorniceștii, județul Olt.

★

Într-o atmosferă solemnă, joi dimineața, tovarășul Nicolae Ceaușescu, secretar general al Partidului Comunist Român, președintele Consiliului de Stat, a înmînat înalte distincții ale Republicii Socialiste România, unui mare număr de cadre de conducere și lucrători fruntași din agricultură pentru merite deosebite în organizarea muncii, pentru aportul nemijlocit la sporirea producției vegetale și animale.

Solemnitatea s-a desfășurat în rotonda Pavilionului Expozițional din Capitală, în prezența miilor de participanți la lucrările Conferinței pe țară a cadrelor de conducere din unitățile agricole de stat și cooperatiste.

În numele celor decorați cu Titlul de „Erou al Muncii Socialiste" și Medalia de aur „Secera și Ciocanul", cu „Ordinul Muncii" clasa I și „Ordinul Meritul Agricol" clasa I, au luat cuvîntul: Andrei Cojocaru, director S.M.A. Ianca, jud. Brăila, Ana Vornicu, președinta C.A.P. Tîrgușor jud. Constanța, Gheorghe Mărginean, directorul I.A.S. Jidvei, jud. Alba și Angelo Miculescu, ministrul agriculturii, industriei alimentare și apelor.

Într-o atmosferă de puternic entuziasm, întîmpinat cu vii și îndelungi aplauze, a luat cuvîntul tovarășul Nicolae Ceaușescu.

Asistența în picioare aclamă, ovaționează cu putere.

Mîile de participanți, exprimîndu-și dragostea nețărmurită față de conducătorul iubit al partidului și poporului nostru, scandează îndelung sub imensa cupolă: „Ceaușescu—P.C.R.".

★

Lucrările Conferinței continuă.

UN AN DE LA HOTĂRÎREA DE PARTID CU PRIVIRE LA DEZVOLTAREA CONTINUĂ A EDUCAȚIEI FIZICE ȘI SPORTULUI

ÎN ACTIVITATEA UNITĂȚILOR ȘI DETAȘAMENTELOR DE PIONIERI SPORTUL ȘI TURISMUL OCUPĂ UN LOC PREDOMINANT

VIRGILIU RADULIAN
Președintele Consiliului Național al Organizației Pionierilor

Organizația pionierilor din Republica Socialistă România educă pe cele două milioane de membri ai săi, în spiritul muncii și al dragostei înflăcărate față de patrie, partid și popor, îi formează în spiritul inițiativei și responsabilității pentru viața, activitatea și comportarea lor, pentru dezvoltarea și perfecționarea lor moral-politică conștientă. Organizația pionierilor aduce o însemnată contribuție, alături de școală, de familie și ceilalți factori educativi, la formarea și dezvoltarea personalității copiilor, la educarea lor comunistă multilaterală. Potrivit cu idealurile patriotice revoluționare ale partidului și poporului nostru, purtătorii cravatelor roșii cu tricolor îmbină armonios învățătura și munca cu sportul și turismul, cu jocul și mișcarea în mijlocul naturii, cu întreaga lor activitate recreativă. **În cadrul vastului program de pregătire politico-ideologică a pionierilor, exercițiile fizice și sportul ocupă un loc predominant, prin contribuția nemijlocită pe care o aduce la educația moral-civică, la călirea fizică și întărirea stării de sănătate a tinerei generații.** Hotărîrea Plenarei C.C. al P.C.R. din 28 februarie — 2 martie 1973 — document de o valoare excepțională pentru întregul proces educațional al tineretului — a determinat, totodată, **o mai fermă orientare a conținutului și formelor de educație fizică și sport practicate în cadrul activității pionierești,** către realizarea obiectivelor generale preconizate pe plan național, prin impulsionarea și dinamizarea sportului de masă și de performanță.

La un an de la apariția acestui important document de partid, organizația pionierilor se prezintă cu un bilanț rodnic, care confirmă largile posibilități de care dispune în mobilizarea masei de copii la practicarea sistematică a exercițiilor fizice și a sportului. **Programul de măsuri privind dezvoltarea continuă a educației fizice și sportului, adoptat de către organizația pionierilor în spiritul Hotărîrii Plenarei C.C. al P.C.R. din 1973, a determinat acțiunea susținută și unitară a tuturor consiliilor și comandamentelor pionierești, în strînsă conlucrare cu inspectoratele școlare, comitetele U.T.C. și consiliile pentru educație fizică și sport pe linia înfăptuirii indicațiilor de partid.**

Masele de copii, unitățile și detașamentele de pionieri, au primit cu entuziasm acest program, angajîndu-se concret să participe cu dragoste și interes la marile acțiuni stabilite prin Hotărîre. Cu ocazia forumurilor județene și al Forumului Național al pionierilor, desfășurate în vacanța de vară a anului trecut, REPREZENTANȚII PIONIERILOR AU EXPRIMAT HOTĂRÎREA TUTUROR COPIILOR DE A PRACTICA ÎN MOD PERMANENT EXERCIȚIILE FIZICE ȘI SPORTUL. În acest spirit, în vacanțele școlare, îndeosebi, dar nu numai în cadrul lor, ci și în activitatea de zi cu zi din grupe și detașamente, **acțiunile sportive și turistice de masă au căpătat o pondere din ce în ce mai însemnată.** În toate localitățile au fost organizate crosuri și întreceri sportive pe detașamente și unități, care au prilejuit atragerea pe terenurile de sport a unui mare număr de copii. Întrecerile de atletism, fotbal, baschet și handbal sînt prezente în majoritatea programelor de activități ale unităților și detașamentelor de pionieri, stîrnind întreceri dîrze și spectaculoase. Continuînd acțiunea **„Delfin"**, devenită tradițională, peste 80 000 de copii și pionieri au învățat să înoate, amenajîndu-se în acest sens numeroase bazine improvizate, așa cum au procedat județele Arges, Bihor, Botoșani, Suceava, Timiș, Tulcea ș.a. În această acțiune, de o importanță social-politică deosebită, organizația pionierilor a fost ajutată de un număr de peste 1 600 de instructori voluntari, din rîndul părinților, uteciștilor sau al studenților.

„Cupa Speranțelor" la minifotbal și oină, precum și **„Cupa Cutezătorii"** la fotbal au reușit să cuprindă, în cadrul unor echipe organizate pe străzi și sate, zeci de mii de pionieri de la orașe și din mediul rural, oferindu-le un plăcut prilej de petrecere a timpului liber pe terenurile de sport. Prezența a peste 300 de copii de 8—10 ani, la **„Festivalul pionieresc de minibaschet"**, găzduit de județul Suceava, a ilustrat cît se poate de elocvent pasiunea pentru sport, vacanțele educative deosebite, ale întrecerii sportive integrate în modalitățile proprii de lucru a organizației pionierilor.

Activitățile sportive au fost prezente mai mult în cadrul taberelor și excursilor școlare, care au angrenat, în vara anului trecut, sute de mii de participanți, contribuind astfel la o mai bună călire fizică și întărire a sănătății copiilor. **Atît în cadrul taberelor republicane cît și în numeroasele sate pionierești de vacanță, apărute pe harta țării în ultimul timp, copiii au putut să se joace în aer liber, să practice sportul îndrăgit sau să meargă în drumeție.** La cea de a IV-a ediție a expedițiilor „Cutezătorii" — aceste acțiuni complexe de joacă și studiu, de autoorganizare și de exersare a unor deprinderi de muncă — **la care au participat mii de echipaje pionierești cuprinzînd peste 25 000 de pionieri și școlari,** au fost străbătute cu pasul cărările patriei permițînd o cunoaștere vie, nemijlocită, a frumuseților naturii, precum și faptele camenilor muncii din patria noastră. Expedițiile au prilejuit, totodată, punerea în valoare și perfecționarea unui întreg sistem de deprinderi sportive practice și turistice, conducînd la cultivarea inițiativei, spiritului de orientare, a îndemînării, cutezanței și solidarității în grup, aducînd importante contribuții la educarea patriotică. **„Drumeția în ospețe"**, expedițiile nautice, cu piuțele, pe riurile patriei, sutele de expediții cicloturistice, toate aceste forme interesante și atractive, proprii vîrstelor pionieriei, au reușit să mențină vie atenția și dragostea copiilor pentru mișcarea în aer liber, în mijlocul naturii. **În acest cadru, cercurile și activitățile tehnico-aplicative au permis masei de pionieri, în procent de aproape 40 la sută, să**

(Continuare în pag. a 2-a)

PROLETARI DIN TOATE ȚĂRILE, UNIȚI-VĂ!

Sportul

ZIAR AL CONSILIULUI NAȚIONAL PENTRU EDUCAȚIE FIZICĂ ȘI SPORT

ANUL XXX — Nr. 7698 | 4 PAGINI 30 BANI | Vineri 1 martie 1974

În cel de al 8-lea C. M. de handbal

DEBUT VICTORIOS AL ECHIPEI ROMÂNE 18—14 CU POLONIA

ASTĂZI, FORMAȚIA ȚĂRII NOASTRE ÎNTÎLNEȘTE LA ROSTOCK SELECȚIONATA SPANIEI

Ștefan Birtalam (7 goluri), golgeterul echipei române în meciul debut înscriind cu un șut năpraznic cel de al 6-lea gol

SCHWERIN, 28 (prin telex). Peste 5000 de spectatori au luat loc în frumosul Palat al sporturilor din localitate, pentru a asista joi după-amiază la partida de debut a grupei B din cadrul turneului final al celui de al 8-lea campionat mondial de handbal masculin.

După scurtele alocuțiuni rostite de primarul orașului și de **Max Rinkenburger,** secretarul general al I.H.F. (Federația internațională de handbal) arbitrii maghiari Keszthely și Marky au chemat la întrecere formațiile **României,** actuala deținătoare a titlului suprem, și **Poloniei.** La capătul unui meci destul de interesant, în care „7"-le polonez s-a dovedit un adversar destul de incomod pentru reprezentanții țării noastre, echipa României a repurtat o victorie pe deplin meritată la scorul de 18—14 (10—6).

Așa cum sublinia și antrenorul emerit **Oprea Vlase** la sfîrșitul partidei, formația română a evoluat la o valoare ridicată aproximativ trei sferturi din meci. De altfel, în min. 50 ea conducea cu un avantaj substanțial (17—9) și existau suficiente premise să înregistrăm la fluierul final o diferență și mai mare. Jucătorii români au scăzut însă ritmul în acțiunile lor și handbaliștii polonezi, speculînd cîteva momente de neatenție, au reușit pînă la urmă să limiteze proporțiile înfrîngerii.

Punctul forte al reprezentativei noastre în acest meci a fost sistemul defensiv, în frunte cu **Cornel Penu,** care a apărat excelent. Apărarea noastră (5+1) s-a dovedit elastică, decisă în intervenții, ea reușind adesea să deregleze pur și simplu mecanismul bine pus la punct al paselor rapide folosit de polonezi, din primele minute.

În atac s-a mizat excesiv pe forța de șut a lui **Birtalam.** Acesta, e drept, a înscris 7 goluri, dar a ratat și două aruncări de la 7 metri. **Kicsid, Gațu, Stockl** și **Voina** l-au ajutat mult pe tunarul echipei noastre. Ei au neglijat însă angajările extremelor, înghesuind adesea jocul pe centrul semicercului advers și dînd astfel posibilitate adversarilor să reziste mai ușor, mai ales în a doua parte a reprizei secunde.

După un început destul de prudent, formația română a intrat în ritm abia în min. 15. În continuare, timp de mai bine de 30 de minute, ea a evoluat la un nivel ridicat. Păcat însă de lipsa de concentrare din final, care ne-a privat de o diferență mai substanțială. De aceea se impune — în partidele viitoare — o mai mare atenție, și aceasta pe tot parcursul întîlnirii. Adversarii noștri vor fi din ce în ce mai puternici și fiecare gol, în plus sau în minus, se poate dovedi decisiv într-o anumită conjunctură. Și încă o observație: ideea rulării continue a

Hristache NAUM

(Continuare în pag. a 4-a)

PROGRAMUL CAMPIONATULUI MONDIAL

Grupa A — la Gera: **Cehoslovacia — Danemarca;** la Erfurt: **R. F. Germania — Islanda;**

Grupa B — la Rostock: **ROMÂNIA — SPANIA;** la Wismar: **Suedia — Polonia;**

Grupa C — la Brandenburg: **R. D. Germană — S.U.A. și U.R.S.S. — Japonia;**

Grupa D — la Magdeburg: **Iugoslavia — Algeria;** la Dessau: **Ungaria — Bulgaria;**

LA RADIO

De la ora 18,30 — în cadrul radioprogramului „Orele serii" — transmisiune directă de la Rostock, meciul **România — Spania;**

LA TELEVIZIUNE

Ora 18,30: **România — Spania,** transmisie directă de la Rostock.

Barbara Costa nu a mai putut-o împiedica pe Ecaterina Savu să arunce la coș.

Foto: S. BAKCSY

Final victorios în „sferturile" C. C. E. la baschet feminin

POLITEHNICA — STANDA MILANO 75—65

Campioanele României s-au calificat în semifinale

Și echipa Politehnica (după I.E.F.S.) și-a încheiat cu succes participarea la sferturile de finală ale cupelor europene, mai precis ale C.C.E. Evoluînd, ieri seară în sala Floreasca, în compania campioanei Italiei, Standa Milano, baschetbalistele de la Politehnica au cîștigat cu 75—65 (38—30), au realizat scorul general de 145—121 și s-au clasat pe locul secund în grupa A, după Daugava T.T.T. Riga, înaintea echipelor Standa Milano și M.T.K. Budapesta. În semifinale, Politehnica va juca cu Clermont Ferrand, campioana Franței, la 14 martie în Capitală, la 21 martie în deplasare.

Referitor la meciul cu Standa, trebuie menționat că el a fost dominat timp de 13 minute de oaspete, care au condus cu 17—11 (min. 9), 21—15 (min. 12) și 23—17 (min. 13). A fost o perioadă în care studentele au insistat în căutarea pasei lungi, decisive, pentru lansarea vîrfului de contraatac, intenție care nu le-a prea reușit. Dar **Suzana Szabados,** cea mai bună baschetbalistă în partida de ieri, a realizat o suită de intercepții și aruncări precise de la semidistanță, și-a coordonat din ce în ce mai bine coechipierele și — drept urmare — tabela de marcaj începe să ilustreze situația de pe teren. Echipa lui **Grigore Costescu** a egalat în min. 15 (23—23) și, apoi, a luat conducerea, pe care nu a mai cedat-o pînă la sfîrșit. Întrecerea a decurs destul de calm, dar publicul a avut deseori prilejul să răsplătească cu aplauze la scenă deschisă unele excelente acțiuni colective ale sportivelor de la Politehnica, pline de tehnicitate, fantezie și spectaculozitate.

Au înscris: Szabados 22, Ciocan 22, Taflan 10, Savu 7, Pruncu 8, Stănoiu 2, Demetrescu 4 (a mai jucat Predescu) pentru învingătoare, respectiv Ghirri 18, Pareschi 11, Bozzi 9, Costa 8, Apostoli 4, Tessarolo 15. Au arbitrat I. Bergman (Israel) și A. Kwiatkowski (Polonia).

D. STĂNCULESCU

LOTUL REPREZENTATIV DE FOTBAL PENTRU MECIUL CU FRANȚA

Antrenorul **Valentin Stănescu** a comunicat ieri lotul reprezentativ de fotbal în vederea jocului cu Franța, care se va desfășura, sîmbătă, 23 martie a. c. la Paris.

Portari: RĂDUCANU, JIVAN, LĂZĂREANU

Fundași: ANGHELINI, DINU, SAMES, NICULESCU, FL. MARIN, DOBRĂU, NISTOR, HAJNAL.

Mijlocași: DUMITRU, BALACI, BROȘOVSCHI, BELDEANU.

Înaintași: TROI, ANGHEL (Steagul roșu), DOBRIN, M. SANDU, DUDU GEORGESCU, DUMITRACHE, IORDĂNESCU, KUN II, MARCU.

Este posibil ca **Balaci** să fie selecționat în echipa națională de juniori, care, în perioada respectivă, are de susținut jocuri-cheie.

Lotul urmează să se întrunească la 11 martie, după consumarea etapei a doua. În programul antrenorilor echipei naționale figurează un joc de verificare, în ziua de 13 martie. Acest joc va avea loc în străinătate, în compania unei echipe de club nedesemnate încă.

MÎINE, START ÎN CAMPIONATUL DE FOTBAL

Citiți în pagina a 3-a, pregătirile celor 18 concurente pentru a doua jumătate a cursei și loturile complete ale echipelor din Divizia A, cu formațiile probabile pentru prima etapă.

OBIECTIVUL NOSTRU — REZULTATE CU O ÎNALTĂ FINALITATE

Școala sportivă nr. 2 din Constanța și-a creat un frumos prestigiu datorită muncii competente a corpului de profesori și antrenori și, implicit, a rezultatelor obținute de reprezentanții ei. În această privință, 1973, anul aplicării Hotărîrii de partid, a echivalat cu multe reușite, mai ales în sportul luptelor. Un reprezentant de frunte al școlii noastre, **Constantin Alexandru,** a trăit satisfacția de a îmbrăca tricoul de campion balcanic la „greco-romane", categoria 48 kg., după ce, în prealabil, devenise campion al țării la tineret și juniori. De altfel, Constantin Alexandru împreună cu un alt coleg de secție, **Viorel Mihai,** au fost promovați în lotul olimpic, fapt care le atestă valoarea, calitățile. Și tot în lotul olimpic, școala noastră mai are doi reprezentanți, pe canotorul **Florian Cristu** și pe atletul **Alexandru Tabac.**

Nu este de neglijat nici faptul că și în alte discipline sportive, școala noastră deține poziții notabile. În box, de pildă, reprezentanții acestei secții, juniorii mici, sînt campioni ai școlilor sportive, ocupanții locului I pe țară.

Impulsionați de prevederile Hotărîrii de partid, intenționăm ca în 1974 să realizăm un salt calitativ și mai mare. În acest sens, ne propunem să

prof. G. PATRICHI
directorul Școlii sportive nr. 2 Constanța

(Continuare în pag. a 2-a)

CERCETAREA ȘTIINȚIFICĂ ÎN DOMENIUL EDUCAȚIEI FIZICE ȘI SPORTULUI, PUTERNIC STIMULATĂ DE HOTĂRÎREA DE PARTID

În documentul de partid elaborat cu un an în urmă de plenara C. C. al P.C.R., cercetării științifice i s-au trasat sarcini de răspundere, îndeosebi pe linia sportului de performanță. Obiectul contractelor încheiate cu o parte din federațiile de specialitate, mai ales în discipline olimpice (atletism, canotaj, handbal, box, lupte, gimnastică), a fost efectuarea de studii paralele pe loturile de seniori, tineret și juniori pentru a stabili profilurile optime ale pregătirii la nivelul exigențelor actualului ciclu olimpic.

Valorile obiective ale acestor procese, realizate în trepte (de virstă) diferențiate mai mult calitativ, au fost obținute pe planuri diferite (morfologic, funcțional, motric, psihologic, neurologic și metodic), interpretarea lor unitară (și permanent îndreptată către găsirea drumului cît mai putin critic pentru ameliorarea performanțelor sportivilor) constituind sarcina de fond a lucrărilor. În acest scop, procesul complex al antrenamentului sportiv a fost desfăcut în componentele sale. Cunoașterea valorilor morfologice, funcționale, motrice, tehnice și psihice ale sportivului constituie un vast și interesant cîmp de investigație. Un astfel de studiu integrativ, efectuat nu numai pe scara

conf. dr. NICU ALEXE
directorul Centrului de cercetări științifice și documentare al C.N.E.F.S.

(Continuare în pag. a 2-a)

ANGAJARE FERMĂ PENTRU SUCCESUL MIȘCĂRII SPORTIVE MARAMUREȘENE

Se împlinește un an de la apariția Hotărîrii Plenarei C.C. al P.C.R. cu privire la dezvoltarea continuă a educației fizice și sportului, interval în care județul nostru a avut o serie de realizări. În domeniul educației fizice și sportului de masă a fost organizat un număr important de crosuri și excursii, cu participarea reprezentanților multor asociații sportive. A fost extinsă acțiunea de inițiere în natație, în municipiul Baia Mare și într-o serie de alte localități maramureșene. A sporit preocuparea pentru dezvoltarea activității sportive la sate, în rîndul femeilor, „Olimpiada fetelor" constituind un frumos succes de participare. Cunoaște tot mai mult interes sportul în cartiere.

Întrecerile pentru „Cupa tineretului" a marcat începutul unei activități cu un adevărat caracter de masă. Școala a devenit și mai receptivă la ideea de sport, pornind de la gimnastica în cămine sau în pauza mare și pînă la campionate sistem divizie inter-clase și inter-școli. Vacanțele elevilor sînt punctate tot mai mult cu frumoase acțiuni turistice.

În sportul de performanță s-au realizat, de asemenea, pași înainte. Județul are un număr de 11 sportivi

prof. IOAN POP
prim-vicepreședinte al C.J.E.F.S. Maramureș

(Continuare în pag. a 2-a)

Simbătă și duminică, la Poiana Brașov și la Tușnad

ÎNTRECERILE FINALE ALE „CUPEI TINERETULUI"

• În program a fost inclus și un carnaval pe zăpadă

Simbătă și duminică, pîrtiile din masivul Postăvar și Poiana Brașov vor găzdui finalele marii competiții de masă „Cupa Tineretului", declanșată la începutul sezonului sportiv de iarnă, ca urmare a Hotărîrii Plenarei C.C. al P.C.R. din 26 februarie — 2 martie 1973. Sute de sportivi participanți, din peste 30 de județe ale țării, selecționați din mulțimea celor care și-au disputat întîietatea în etapele preliminare, vor fi prezenți la startul numeroaselor probe.

Organizatorii întrecerii finale — C.C. al U.T.C., U.G.S.R., C.N.E.F.S. și Federația de schi-bob — au luat toate măsurile administrative pentru cazarea concurenților, precum și măsurile tehnice referitoare la alegerea și marcarea traseelor, tragerea la sorți, ordinea de start a sportivilor grupați pe departamente: tineri din întreprinderi și instituții, din cooperația meșteșugărească, din mediul rural, pionieri, elevi, studenți și militari.

Organizatorii și arbitrii au pregătit în amănunt pîrtiile, adăugînd zăpadă pe locurile dezgolite de vînt și soare, marcînd distanțele cu fanioane colorate pentru evitarea confuziilor și erorilor, delimitînd spațiile de plecare pentru startul în bloc pe categorii și fixînd în paralel două trasee de dificultate diferită pentru probele alpine.

Aceste finale de mare amploare prevăd, în plus, pentru simbătă seara, un carnaval pe zăpadă, la care vor asista toți participanții — peste 1000 — numeroși oaspeți din Brașov, turiștii români și străini aflați în Poiană. El se va desfășura pe Pîrtia Bradul din fața hotelului „Sport". Vor avea loc coboriri individuale, pe echipe și în grup a numeroși sportivi, în costume adecvate momentului, cu măști etc. La reușita acestei demonstrații nocturne, la lumina reflectoarelor, își vor da concursul și un grup ales dintre ușii schiului alpin din țara noastră, care va executa diferite procedee tehnice și numere de virtuozitate, grație și curaj, încercînd prin aceasta să-și cinstească numele de „artiști ai zăpezii". De altfel, participarea tuturor schiorilor și antrenorilor cluburilor și asociațiilor este prevăzută pe multiple planuri. Ei vor sta la dispoziția sportivilor din județele participante, ajutîndu-i în toate problemele. Tot ei vor face recunoașterea traseelor și vor acorda asistență tehnică tuturor concurenților pe tot timpul desfășurării probelor. Cei mai buni

(Continuare în pag. a 2-a)

Pentru finalele de la Tușnad, tinerii patinatori harghiteni s-au antrenat pe numeroasele patinoare naturale amenajate în județ. Iată o imagine de la un concurs desfășurat la Miercurea Ciuc

---

Pentru meciurile de box cu echipa R. D. G.

FRAȚII CUȚOV — LA BUCUREȘTI, FRAȚII TÎRÎLĂ — LA GALAȚI!

Vineri 8 martie la București (sala Floreasca, ora 19) și duminică 10 martie la Galați (Sala sporturilor) vor avea loc cele **două întîlniri internaționale de box dintre reprezentativele României și R. D. Germane.**

În vederea celor două partide, au fost conturate formațiile probabile ale României. Pentru primul meci, de la București, vor urca ringul (în ordinea categoriilor): **Aurel Mihai, Constantin Grulescu, Marian Lazăr, Gabriel Pometcu, Simion Cuțov** (sau Ion Vladimir), **Calistrat Cuțov, Sandu Mihalcea, Ștefan Florea, Alec Năstac, Ion Győrffi, Ion Alexe.** La Galați, antrenorii români vor prezenta o formație nouă: **Remus Cozma** (Petre Ganea), **Ibrahim Faredin, Mircea Tone, Gheorghe Ciochină, Ion Vladimir** (Octavian Amăzăroaie), **Paul Dobrescu, Ilie Tîrîlă** (Ion Fuicu), **Sandu Tîrîlă, Ion Mihoc, Vasile Croitoru, Vasile Lehăduș** (Ilie Dascălu).

Pentru a conduce în ring meciurile, au fost invitați arbitrii italieni **Desantis** și **Gauzzi.**

ÎN ACTIVITATEA UNITĂȚILOR ȘI DETAȘAMENTELOR DE PIONIERI SPORTUL ȘI TURISMUL OCUPĂ UN LOC PREDOMINANT

(Urmare din pag. 1)

cunoască tainele zborului unui micromodel, să stăpînească tehnica conducerii unui cart sau a semnalizării cu fanioane, să aplice cunoștințele de fizică la principiile de funcționare a unui radio sau televizor, căpătînd astfel cunoștințe și abilități extrem de utile în muncă și în viață, în activitatea de pregătire pentru apărarea patriei.

Lansarea, pentru prima oară în acest an, a acțiunii sportive de masă „Cupa tineretului", a avut un puternic ecou în rîndurile pionierilor. Profitînd de puținele zile cu zăpadă și gheață, pionierii și-au amenajat pîrtii și patinoare și au inițiat numeroase întreceri sportive de iarnă. Alături de frații lor uteciști, muncitori, cooperatori, studenți și militari, organizația pionierilor se prezintă la startul finalei republicane a ediției de iarnă, ce se va desfășura la sfîrșitul acestei săptămîni, la Poiana Brașov, cu dorința de a realiza rezultate cît mai bune. În cadrul acestei competiții de masă, inițiativele locale au găsit forme interesante și originale în direcția mobilizării copiilor și tinerilor. **„Festivalul sporturilor de iarnă"**, de la Cîmpulung-Suceava, **„Cupa a XXV-a aniversare a Organizației pionierilor"**, la hochei, patinaj și judo, găzduită de județul Harghita, **„Cupa Detunata"**, la Alba și **„Schiul zburător"**, în Maramureș, au îmbinat întrecerile sportive cu carnavalul, jocul și cîntecul, cu dezvoltarea unor sentimente de prietenie și respect între toți copiii participanți.

Faptul că sportul și turismul, activități deosebit de îndrăgite de copii, sînt din ce în ce mai prezente în viața organizației pionierilor, se datorează conducerii nemijlocite de către partid a întregii noastre activități, sprijinului prețios pe care întreaga societate îl acordă creșterii și educării tinerei generații. Și, fără îndoială, pasiunii și răspunderii cu care numeroase cadre didactice, comandanți instructori de unități și detașamente, participă la înfăptuirea practică a acestor obiective ale organizației.

Analizînd cu responsabilitate și exigență gradul de participare a unităților și detașamentelor de pionieri la acțiunile sportive și turistice inițiate, trebuie să apreciem, însă, că — deși înscriindu-se pe un drum ascendent — **rezultatele obținute nu sînt pe măsura posibilităților și nu se ridică încă la nivelul cerințelor exprimate de documentul de partid.**

Mai sînt încă unități de pionieri în care mișcarea sportivă este slabă, iar frecvența acțiunilor de educație fizică și sport insuficientă. **Sînt încă pionieri care, ca urmare a unei slabe munci educative în grupe și detașamente, nu s-au integrat sistematic în activitatea de educație fizică și sport, nu participă regulat la practicarea gimnasticii, a mișcării și sportului ca mijloc de călire fizică, de întărire a sănătății.** Chemarea Forumului Național adresată tuturor pionierilor, prin care fiecare membru al organizației este solicitat să se pregătească cu seriozitate și răspundere pentru muncă și viață, prin participarea susținută la acțiunile sportiv-turistice, **nu a găsit pretutindeni ecoul și răspunsul în fapte, în activitățile de zi cu zi. La sfîrșit de săptămînă și, mai ales, în vacanțele școlare, ÎN TIMPUL LIBER, SÎNT INIȚIATE ÎNCĂ PUȚINE ACTIVITĂȚI.**

Crosurile pe teren variat, întrecerile simple de atletism, centrele de inițiere la înot și schi. CUPRIND, DE ASEMENEA, ÎNCĂ UN NUMĂR MIC DE COPII. Nu a fost înțeleasă de către toți comandanții instructori importanța educativă a recomandării organizației **ca fiecare pionier să se întărească prin practicarea gimnasticii, a exercițiilor atletice, a înotului și schiului, a orientării turistice, în mijlocul naturii,** ca sarcină de organizație. Sînt încă multe unități în care **activului pionieresc nu i s-a dezvăluit valoarea educativă profundă a acestor sarcini,** în care acesta nu a fost mobilizat și însuflețit pentru înfăptuirea lor.

Sînt încă puține **marșurile pionierești,** cu cîntece patriotice și revoluționare, care să permită verificarea periodică a gradului de disciplină și ordine a detașamentelor de pionieri. **În multe locuri, activitatea sportivă și turistică este înțeleasă ca un scop în sine, urmărindu-se, în special, latura competițională, clasamentul final și aspectul festivist al acestor manifestări.**

Care este explicația acestor neajunsuri? CE TREBUIE FĂCUT **pentru grabnica lor înlăturare în activitatea organizației noastre?**

Apreciem că aceste neajunsuri sînt determinate de aspecte precum ar fi :

● **Insuficientă fermitate și exigență a unor consilii ale organizației pionierilor județene, locale, și din școli, în** URMĂRIREA TRADUCERII ÎN VIAȚĂ A MĂSURILOR STABILITE. Din această cauză sînt unități în care pionierii nu cunosc îndeajuns acțiunile ce se inițiază, unii comandanți instructori manifestă reținere nejustificate în ceea ce privește organizarea acțiunilor pionierești în aer liber, animatorii sportivi voluntari sînt puțin atrași în viața organizației ;

● **Abordarea, încă, la general de către unele consilii ale organizației a problematicii activității sportive,** PREOCUPAREA EXCESIV TEORETICĂ ȘI METODICĂ, ÎN LOC DE A PROMOVA SPIRITUL PRACTIC, INIȚIEREA UNOR FORME SIMPLE, ACCESIBILE ȘI DE MASĂ, SISTEMATICE ȘI PERMANENTE ;

● **Angajarea insuficientă a comandamentelor pionierești în concepera și organizarea activităților sportive și turistice.** Manifestînd o inexplicabilă rezervă față de capacitatea de organizare a pionierilor, frînind spiritul de autoconducere și de inițiativă, **unii comandanți instructori îngustează sfera de acțiune doar la perimetrul clasei și al școlii.** NEGLIJÎND DORINȚA DE MIȘCARE, DE JOACĂ ȘI DE PRACTICARE A SPORTULUI **pe care copiii o manifestă pretutindeni și în modalități cît mai diferite ;**

● Se fac încă **insuficiente eforturi pentru diferențierea și diversificarea acțiunilor sportive și turistice,** pentru declanșarea și valorificarea fanteziei, a inițiativei copiilor. Faptul că, uneori, acțiunile sînt concepute în general, fără a fi particularizate pe grupe de vîrstă și de sex, bazate pe preferințele pionierilor, determină lipsa de interes și de participare a copiilor. O întrecere sportivă sau o drumeție devine eficientă numai dacă răspunde elementelor extrem de complexe și variabile pe care le însumează motivația copilului față de mișcarea sportivă;

● **Valorificarea insuficientă a bazei materiale existente. Complăcîndu-se uneori în justificări și argumentări de tot felul, unele consilii ale organizației pionierilor** UITĂ SĂ FOLOSEASCĂ INTENSIV CURTEA ȘCOLII, TERENUL SPORTIV DIN APROPIERE, BAZINUL DE ÎNOT SAU STADIONUL DIN LOCALITATE. Este meritoriu și demn de apreciere efortul pe care unele consilii și comandamente pionierești din **județele Constanța, Alba, Dolj, Harghita, Bacău, Gorj, Ilfov, Maramureș, Neamț, Timiș, Vîlcea** s.a. le depun pentru dezvoltarea bazei sportiv-turistice, pentru angajarea pionierilor la o permanentă întreținere a acesteia. **Dar asemenea preocupări nu se manifestă în toate unitățile de pionieri.**

Sîntem pe deplin conștienți că **multe dintre aceste lipsuri se datorese și modului, nu întotdeauna eficient și oportun, în care Consiliul Național și activiștii săi au condus, controlat și îndrumat întreaga activitate de traducere în fapte a planului de măsuri sportive și turistice.** Ne exprimăm, însă, convingerea că, însuflețiți de angajamentele luate în cinstea Congresului al XI-lea al P.C.R. și a celei de a XXX-a aniversări a Eliberării patriei noastre, **consiliile organizației pionierilor, comandamentele pionierești și toți membrii organizației noastre vor folosi intens primăvara acestui an pentru a porni o largă ofensivă a sănătății și a vigoarei fizice, sub îndemnul** „TOȚI PIONIERII PE STADION".

De altfel, în această perioadă, cînd, întreaga organizație își aliniază rîndurile pentru marea defilare prilejuită de împlinirea a 25 de ani de existență, este firesc ca trupurile sănătoase și bronzate ale tuturor copiilor țării să irumpă pe stadioanele și terenurile de sport ale patriei noastre.

În cadrul marii întreceri patriotice inițiată de organizația pionierilor din județul Brăila, adresată tuturor purtătorilor cravatelor roșii cu tricolor, **un obiectiv dintre cele mai importante este construirea și amenajarea de terenuri sportive, pretutindeni, pe lîngă școli, în cartiere, în sate și comune, terenuri care să fie apoi intens folosite de către toți pionierii și școlarii din localitatea respectivă.**

„Cupa tineretului" — ediția de vară — complexul **„Sport și sănătate"**, precum și **„Marșul victoriei"** — acțiune sportiv-aplicativă de masă **închinată de pionieri celei de-a XXX-a aniversări a Eliberării patriei** se adaugă ca acțiuni educative de amploare ale organizației noastre, adresate celor peste două milioane de membri ai săi.

La startul noului an sportiv, sîntem încredințați că, în strînsă colaborare cu școala, cu U.T.C., cu consiliile pentru educație fizică și sport, vom realiza mai repede și mai bine obiectivele ce ne-am propus. Urăm tuturor pionierilor și școlarilor, comandanților instructori și tuturor celor care ne sprijină cu dragoste și căldură în această nouă etapă a muncii noastre, succese și împliniri, un avîntat și tineresc „TOT ÎNAINTE".

CERCETAREA ȘTIINȚIFICĂ ÎN DOMENIUL EDUCAȚIEI FIZICE ȘI SPORTULUI, PUTERNIC STIMULATĂ DE HOTĂRÎREA DE PARTID

(Urmare din pag. 1)

sa de evoluție — junior, tînăr, senior — dar și pe orizontală, pe întinderea procesului lor pedagogic aplicat de-a lungul unui ciclu, stabilește raporturile care trebuie să le asigure continuitatea și cauzalitatea succesiunii. El ne obligă, însă, la o riguroasă și constantă supraveghere a sportivului, nu numai în momentul încadrării sale în pregătire, dar și dincolo de orele ei, pentru că efectele, implicațiile, trăirile lui sînt mult și profund determinate de conținutul și sensurile acestuia.

Din acest punct de vedere, documentul de partid ne-a orientat și ne-a stabilit cadrul și dimensiunea răspunderii muncii noastre. Legătura neîncetată cu realitățile procesului de antrenament, cu omul nominalizat, cu competițiile și obiectivele sale intermediare și finale, a dat studiului amintit vigoare, tempo și finalitate. Lucrătorii centrului s-au angajat cu sîrg, cu interes teoretic și practic în culegerea informațiilor și interpretarea lor. Pentru acest motiv, majoritatea testărilor s-au mutat din laboratoare pe teren, acolo unde sportivul asudă și trăiește, chiar dacă acest lucru se petrece la Piatra Arsă, în munți, la altitudine ridicată.

În același spirit a fost concepută și lucrarea privind selecția și prognoza evoluției copiilor și juniorilor pentru sportul de înaltă performanță, temă de mare actualitate și de evidentă dificultate pe planul cunoașterii. După primul an de studiu, datele și concluziile formulate constituie un sprijin real pentru unitățile sportive profilate pe acest tip de activitate. Studiul continuă în intenția de a stabili un sistem unitar și generalizat de efectuare a selecției în ramurile olimpice și, în general, în sportul de performanță. Această lucrare s-a înscris de asemenea în programul de muncă pe care documentul de partid l-a trasat mișcării sportive. În ipostazele ei de lucru s-a folosit și bogatul material strîns cu prilejul cercetărilor efectuate de centrul nostru în anii anteriori asupra potențialului biomotric al populației școlare, date și concluzii care au folosit Ministerului Educației și Învățămîntului, cînd a stabilit sistemul de obiectivizare și de apreciere a dezvoltării fizice și motrice a elevilor, apărut anul trecut, tot în lumina Hotărîrii de partid.

Ideea fundamentală care se desprinde constă în faptul că cercetarea științifică în domeniul educației fizice și sportului a fost stimulată de referirile documentului de partid la activitatea sa, ea privind implicit autoritatea rezultată din răspunderea ce i s-a dat, din ajutorul care îl poate oferi. În acest spirit, ne-am organizat activitatea și ne-am îndreptat atenția și eforturile pentru îmbunătățirea calității studiilor, pentru evitarea rutinei și anularea insuficiențelor care afectează cercetarea științifică sau o păstrează departe de nevoile practicii.

OBIECTIVUL NOSTRU - REZULTATE CU O ÎNALTĂ FINALITATE

(Urmare din pag. 1)

cucerim 13 titluri de campioni republicani de juniori și totodată, să asigurăm în așa fel instruirea sportivilor noștri, încît un număr de 25 dintre ei să poată promova în diverse cluburi sportive din municipiul Constanța sau din alte orașe ale țării, să activeze în cadrul unor echipe din primul eșalon al mișcării noastre sportive. Există temeiuri ca un luptător (Florian Cristu), să fie transferat la Steaua, iar alți 8 sportivi la Farul Constanța. În același timp, un număr de 4 rugbyști se află în vederile antrenorului Traian Doiciu de la Chimia Năvodari, elemente în măsură să vitalizeze și mai mult o formație nou promovată în divizia A, și care dorește să-și consolideze poziția.

Aceste obiective vor fi cu siguranță îndeplinite ! Concură la materializarea lor nu numai elevii, bine selectați în majoritatea secțiilor, ci și antrenorii, a căror pricepere și spirit pedagogic au fost relevate deseori. Avem cuvinte de laudă pentru **Constantin Ofițerescu** (lupte greco-romane), **Lisias Ionescu** (haltere), **Ion Ludu** (lupte libere) și **Mircea Popa** (canotaj). În ce o privește, conducerea școlii este gata să sprijine munca sportivilor și antrenorilor, să-i asigure o înaltă finalitate.

ANGAJARE FERMĂ PENTRU SUCCESUL MIȘCĂRII SPORTIVE MARAMUREȘENE

(Urmare din pag. 1)

nominalizați, printre care atleta Aurelia Filip, gimnasta Iuliana Simonfi, trăgătorul Cr. Pintilie. În 1973, prin intermediul Maramureșului au fost cîștigate 5 titluri balcanice, județul a avut 20 de campioni republicani de seniori, juniori și copii, au fost stabilite 5 recorduri republicane de juniori.

Așadar, multe semne bune. Și totuși, în ciuda acestui reviriment au existat și unele scăderi, relevate de altfel la recenta ședință a Biroului executiv al C.J.E.F.S.

Considerăm, de pildă, că în unele locuri s-a demarat destul de greu în organizarea activităților sportive de masă, mai mult la nivelul municipiilor, și mai puțin la acela al comunelor. N-au fost organizate lunar — cum ne-am angajat — acțiuni cicloturistice de masă, ciclocrosuri, duminici cultural-sportive, întreceri la nivelul asociațiilor sportive. Unele organe sindicale și UTC și chiar conduceri de întreprinderi, instituții și unități agricole (CFR și Minerul Baia Mare, Chimia și Iza din Vișeul de Sus, Sănătatea și CPL Sighet, cele din comunele Boiu Mare, Băița de sub Codru, Valea Chioarului, Cupșeni, Desești, Călinești s.a.) nu s-au achitat de obligațiile legate de activitățile de educație fizică și sportive de masă. În școli mai există asociații în care sportul prezintă un caracter sporadic (comunele Leordina, Băești, Fărcașa, Bîrsana, Seini. Liceul nr. 4, pedagogic, cel de construcții din Baia Mare etc.). În performanță se constată că selecția și instruirea sînt încă sub nivelul cerințelor, fapt care determină ca o serie de echipe să se prezinte în campionat în condiții nesatisfăcătoare (Minerul, Topitorul și Gloria din Baia Mare CIL Sighet, Bradul Vișeu Minerul Borșa, Minerul Nistru, Minerul Cavnic la fotbal etc.).

Anul 1974, anul a două evenimente de mare însemnătate pentru poporul român — aniversarea a 30 de ani de la eliberarea patriei și Congresul al XI-lea al P.C.R. — ne găsește ferm hotărîți să aplicăm mai riguros prevederile Hotărîrii, pentru a ne aduce o contribuție mai directă la succesul mișcării sportive maramureșene.

După Campionatele balcanice de schi

DAN CRISTEA A DOMINAT ÎNTRECERILE SENIORILOR

Peste cea de a VII-a ediție a Campionatelor balcanice de schi desfășurate la Volos (Grecia) a căzut cortina.

De la început trebuie spus că organizatorii au depus eforturi deosebite pentru desfășurarea în bune condiții a concursurilor. Un val de căldură apărut cu cîteva zile înaintea primelor starturi a topit în mare măsură stratul de zăpadă. La sosirea competitorilor, gazdele s-au găsit într-o situație dificilă. În masivul Pilion nu se mai puteau disputa decît cursele de slalom și acestea după ce două zile și două nopți, s-a lucrat la amenajarea pistei. A fost cărată zăpada din pădure, a fost presărat „ciment" etc. Cu toate acestea, nu s-a mai putut desfășura slalomul uriaș, care a fost înlocuit cu o nouă probă de slalom special. Pentru fondiști situația a fost și mai delicată. Ei au plecat într-o altă regiune mai nordică, în munții Vermion.

Rămași în stațiunea Portaria, din apropierea orașului Volos, „alpinii" și-au continuat întrecerile în condiții destul de dificile. Sîmbătă, 23 februarie după încheierea celui de al doilea slalom special, cîștigat de **Dan Cristea**, în munții Pilion a început să ningă. Pînă duminică dimineața stratul de zăpadă a atins o grosime de 2,5 m dar era prea tîrziu.

Vorbind despre întrecerile „alpinilor" trebuie spus că, la seniori, ele au avut în **Dan Cristea** un veritabil campion, care a demonstrat, în fața unor schiori valoroși din Bulgaria și Iugoslavia, că la această oră el este cel mai bun din Balcani. În prima cursă, el a refăcut un handicap de cîteva zecimi după manșa I. La a doua coborîre Cristea a spulberat orice șansă adversarilor prin maniera impecabilă în care a evoluat. El a atacat fiecare viraj în mare viteză, a alunecat bine iar tehnică și forța sa recunoscute s-au dovedit superioare.

Al doilea concurs de slalom a prezentat, tuturor, un **Dan Cristea** imbatabil. De data aceasta reprezentantul României a realizat în ambele manșe cel mai bun timp demonstrînd, încă o dată că este — în Balcani — liderul necontestat al specialiștilor genului. Cellalți sportivi români au avut și ei evoluții bune. Dintre ei s-a detașat **Dorin Munteanu**, care a cucerit medalia de bronz în cel de al doilea slalom. Trebuie spus că Dorin a făcut parte din grupa a doua de concurenți, dar aceasta nu l-a împiedecat să evolueze foarte bine. Și **Virgil Brenci** și **Alexandru Manta** au demonstrat că sînt schiori de valoare. Dar, din dorința de a intra în posesia primelor locuri, ei au riscat prea mult și au comis erori pentru care au fost descalificați.

Întrecerile juniorilor, desfășurate pe aceleași trasee cu ale seniorilor, au fost dominate de sportivii din Iugoslavia. **Boian Krizaj** s-a dovedit un autentic talent. Reprezentantul nostru **Ion Cavași** s-a aflat foarte aproape de rivalul său — Krizaj — atît prin maniera de atac a virajelor, cît și prin combativitatea specifică marilor campioni. Dacă nu ar fi ratat o poartă Ion Cavași ar fi fost cu siguranță, în posesia unei medalii, poate chiar și a celei mai strălucitoare. Cellalți juniori români, **Nandor Szabo** și **Cornel Negulescu** nu sînt încă la valoarea lui Ion Cavași.

Fondiștii au avut o evoluție neconcludentă. Singurul care a făcut dovada calităților sale a fost studentul de la IEFS **Nicolae Dudu**, clasat pe locul doi în cursa seniorilor. El a arătat că este un fondist valoros, cu un bogat bagaj de cunoștințe tehnico-tactice, cu o rezistență specifică marilor alergători pe schiuri. De la juniorii **Francise Forico, Cornel Mandruș, Ion Pelin** și **Ion Moise** se așteptă mai mult dar ei au evoluat slab. Nici juniorele **Vilma Tudor** (locul 3), **Iuliana Pața, Cornelia Mititelu** și **Ana Bădescu** nu au avut comportări pe măsura talentului lor, dar sîntem convinși că, în scurtă vreme, cu toții, vor realiza saltul valoric.

Paul IOVAN

PROGRAMUL TURULUI

3 MARTIE : C. S. Școlarul — Politehnica Cluj, Progresul București — Dinamo București și Voința Cluj — Rapid București ;

10 MARTIE : Dinamo — Școlarul, Progresul — Rapid și Politehnica — Voința ;

17 MARTIE : Dinamo — Politehnica, Școlarul — Rapid și Progresul — Voința ;

24 MARTIE : Politehnica — Rapid, Dinamo — Voința și Școlarul — Progresul ;

31 MARTIE : Voința — Școlarul, Politehnica — Progresul și Rapid — Dinamo.

CÎȘTIGĂTOARELE CELOR 28 DE EDIȚII

1946—1951 : INDUSTRIA LINIEI TIMIȘOARA
1952—1956 : STEAUA BUCUREȘTI
1957—1971 : DINAMO BUCUREȘTI
1972 : RAPID BUCUREȘTI
1973 : DINAMO BUCUREȘTI

DINAMO BUCUREȘTI (antrenor — Anatol GRINȚESCU) : Șerban HUBER (23 ani — 1,88 m — 82 kg), Cornel FRĂTILA (33—1,88—87), Gheorghe ZAMFIRESCU (27—1,84—82), Adrian NĂSTĂSIU (23—1,86—83), Dinu POPESCU (25—1,78—82), Viorel RUS (22—1,84—91), Ion POPA (30—1,82—89), Grula NOVAC (30—1,92—90), Bogdan MIHĂILESCU (32—1,82—78), Radu LAZĂR (27—1,80—76), Dumitru TEODORESCU (21—1,82—82), Liviu RĂDUCANU (20—1,80—79) și Radu MÎREA (21—1,90—91).

RAPID BUCUREȘTI (antrenor-emerit — Constantin VASILIU) : Pavel MUREȘAN (32—1,82—76), Petre CHEȚAN (34—1,86—92), Florin SLĂVEI (23—1,84—79), Valeriu ȚĂRANU (30—1,85—77), Bogdan BARTOLOMEU (23—1,85—78), Badea BĂJENARU (28—1,71—76), Iulie OLAC (25—1,80—80), Cornel RUSU (30—1,79—75), Valentin MEDIANU (33—1,71—76), Răzvan MUSTAȚĂ (23—1,76—76), Ion PĂSCU (25—1,83—82), Ilie SLĂVEI (22—1,77—79), Manea POPESCU (27—1,83—72), Adrian ȘCHERVAN (18—1,88—78), Florin TEODOR (24—1,80—80) și Ștefan MARICA (25—1,83—82).

VOINȚA CLUJ (antrenor — Areadie SARKADY) : Andrei HARABULA (23—1,79—79), Gavrilă POP (25—1,72—65), Florin OCOLIȘAN (26—1,89—68), Attila SZILAGY (29—1,66—67), Ladislau DAROCZI (33—1,78—82), Carol DONOGANY (26—1,80—75), Claudiu RUSU (25—1,80—82), Vasile BURDEA (34—1,72—75), Gavril HILF (37—1,82—78), Francisc FULOP (32—1,76—75), Radu RUSU (22—1,75—70), Ștefan SZILAGY (23—1,70—70), Andrei SZILAGY (27—1,71—74), Csongor GYARFAS (18—1,83—75).

PROGRESUL BUCUREȘTI (antrenor — Teodor ANGELESCU) : Radu BOGDAN (28—1,62—89), Victor STANCU (22—1,89—83), Doru SPINU (19—1,81—73), Virgil GOIAN (28—1,81—81), Alexandru MUNTEANU (25—1,85—79), Radu COCORA (21—1,87—84), Constantin MANEA (21—1,81—83), Ion GHEORGHE (20—1,76—75), Gheorghe GAITA (19—1,82—73), Viorel BORZA (28—1,87—85), Ion MIU (34—1,72—78), Mihai POPESCU (28—1,80—78), Adrian IONESCU (22—1,79—72), Gabriel ARSENE (19—1,78—70).

După concursul de selecție de la Felix

REZULTATELE „EXAMENULUI PARȚIAL" ANUNȚĂ O FRUMOASĂ „RECOLTĂ" LA CROSUL BALCANIC

Spuneam în ziarul de miercuri că întrecerile concursului republican de cros desfășurate marți pe traseul „clasic" din pădurea de lîngă Băile Felix au fost cele mai interesante dintre competițiile de acest gen desfășurate în ultimii ani. Ne-au făcut să afirmăm acest lucru dîrzenia deosebită cu care și-au apărat șansele concurenții la toate cele cinci alergări, precum și performanțele deosebite înregistrate. Să judecăm, deci, probă cu probă aceste rezultate, avînd ca elemente de referință cifrele obținute pe același traseu — excelent pentru cros — în urmă cu două săptămîni, la probele de control, de către componenții ai lotului republican, pe acelea realizate la concursul republican din primăvara trecută și — de ce nu ? — chiar performanțele înregistrate pe pistă de cei mai buni semifondiști și fondiști ai noștri.

RESPECTÎND ORDINEA CRONOLOGICĂ a alergărilor vom începe cu proba de 1 000 m a junioarelor. Pe primele locuri, ca de obicei în ultimii doi ani, Viorica Jitaru și Viorica Neagu, excelente alergătoare de cros, urmate de recordmana junioarelor II la 800 m Elisabeta Bakalar, venită mai tîrziu în alergările pe teren variat. Toate trei au alergat sub 2:50, și pentru a înțelege ce înseamnă acest timp vom sublinia că recordul național pe pistă al junioarelor este de 2:50,6 (depășit acum de primele patru clasate), iar Jitaru (2:46,5) și Neagu (2:46,8) au obținut timpi mai buni chiar decît recordul de pistă al senioarelor (2:47,4 Ileana Silai) ! ! Comentariile fiind de prisos, vom aminti doar părerea antrenorului federal Nicolae Mărășescu, care ne-a declarat că cifrele de la cros convertite la proba de 800 m înseamnă, de acum, 2:06,0 — 2:07,0.

GHEORGHE BURUIANĂ, pe care l-am remarcat în vara trecută, la Odesa, cu ocazia concursului Prietenia, a confirmat talentul cu care este înzestrat, ca și progresul continuu în care se află, cîștigînd detașat alergarea de 4 000 m a juniorilor după ce a condus cursa din „cap în cap". Timpul său, 11:35,9 este mai bun cu peste 20 de secunde decît performanța pe care o obținea tot la Felix, în primăvara trecută, Gheorghe Ghipu. Surprinzătoare ni se pare absența dintre primii șase clasați a metalurgistului bucureștean C. Beberechе, cotat printre favoriți.

LA TINERET (6 000 m) a cîștigat Paul Copu, urmat de Nicolae Onescu și Gheorghe Ghipu. Locul trei al campionului european de juniori poate surprinde, dar Ghipu s-a „plimbat", arătînd — la sfîrșitul cursei — ca după o încălzire prelungită. El ne-a spus că nu a forțat întrucît nu este pus la p[illegible] cu pregătirea. Să notăm că primii șase clasați au alergat sub 18 minute (anul trecut timpul învingătorului a fost de 18:36).

PROBA SENIOARELOR a fost dominată categoric de craioveanca Natalia Andrei, care a luat cursa pe cont propriu chiar de la început. Ea a trecut în 2:56,0 la 1 000 de metri (!) și a cîștigat detașat, cu cîteva zeci de metri față de a doua clasată, Maria Lincă, și cu un timp mult mai bun decît cel cu care Tonka Petrova (Bulgaria) cîștigase crosul balcanic anul trecut la Istanbul (6:03,0 față de 6:11,2).

ÎN PROBA SENIORILOR, la conducere s-a aflat aproape tot timpul alergării Ilie Floroiu. El a imprimat o trenă rapidă, dar nu s-a putut desprinde de Ilie Cioca. Pe ultimele sute de metri, mai proaspăt, acesta a forțat, a trecut în frunte și a obținut o victorie mai ușoară decît ar fi putut spera, Floroiu renunțînd la luptă. Ambii au coborît copios sub 30 de minute. Pe locurile următoare s-au clasat Petre Lupan și „veteranul" Nicolae Mustață. Nu a reușit să se claseze pe o poziție care să-i asigure selecționarea în echipa pentru crosul balcanic, Stelian Mărcu (Farul), un obișnuit al echipei naționale în ultimii 3 ani.

De fapt, acesta a fost obiectivul major al crosului de la Felix : selecția pentru întrecerea balcanică de la Velenje (Iugoslavia, 24 martie). Așa cum o arată și trecerea în revistă a rezultatelor, pe care am făcut-o mai sus, testul a fost edificator. Facem această afirmație avînd convingerea că, și în continuare, pregătirea celor aleși va fi la fel de atentă. Stagiul de pregătire organizat la Felix de federație și-a dovedit utilitatea. Colectivul de tehnicieni, coordonat de antrenorul federal N. Mărășescu, a instaurat în cadrul lotului de semifond și fond un climat de muncă și seriozitate care a dăt roade — chiar dacă examenul de martie a fost numai unul „parțial". Ne interesează însă rezolta care va fi obținută în martie, la Crosul Balcanic. Și avem toată încrederea că ea va fi bogată pentru că, sportivi și antrenori, deopotrivă, lucrează într-un înalt spirit de responsabilitate !

Vladimir MORARU

FRUNTAȘELE POLO-ULUI ROMÂNESC IAU STARTUL ÎN CEL DE AL 29-LEA CAMPIONAT REPUBLICAN

Duminică se dă startul în cel de al 29-lea campionat republican de polo, competiție care reunește, în două serii alcătuite după criterii valorice, 12 formații : DINAMO BUCUREȘTI, actuala deținătoare a titlului, Rapid București, Voința Cluj, Progresul București, Politehnica Cluj și Școlarul București în prima serie, I.E.F.S. București, Unirea Arad, Crișul Oradea, Mureșul Tg. Mureș, Olimpia Oradea și Petrolul Ploiești (pentru prima oară în prima divizie) în seria secundă.

Primele echipe care vor intra în focul întrecerilor sînt cele din grupa I. Acestea vor susține partidele primului tur între 3 și 31 martie, apoi vor fi prezente pentru cel de al doilea, la București, între 26 și 30 iunie, urmînd ca în perioada 15 septembrie — 13 octombrie să susțină jocurile din cel de al treilea tur. Campioana țării va fi desemnată, însă, abia după meciurile turneului final (luna octombrie). Formațiile din seria a doua vor fi chemate la start în a doua jumătate a lunii mai.

Desigur, pe primul plan al întrecerii pentru titlul de campioană se situează disputa dintre **Dinamo** și **Rapid**, echipele care oferă cei mai mulți jucători lotului reprezentativ. Ultimele meciuri de verificare ne-au arătat însă că **Voința Cluj, Școlarul** și **Progresul** din București se află în progres și pot încurca multe socoteli în actuala ediție. Există, așadar, premise că în acest an vom asista la un campionat mai echilibrat, pe care l-am dori și la un nivel valoric superior. Așteptăm, deci, eforturi susținute din partea fiecărei echipe, datoare să contribuie în mod eficient pentru lărgirea loturilor reprezentative, pentru creșterea continuă a nivelului polo-ului românesc.

DINAMO BUCUREȘTI (antrenor — Anatol GRINȚESCU) : Șerban HUBER (23 ani — 1,88 m — 82 kg), Cornel FRĂTILA (33—1,88—87), Gheorghe ZAMFIRESCU (27—1,84—82), Adrian NĂSTĂSIU (23—1,86—83), Dinu POPESCU (25—1,78—82), Viorel RUS (22—1,84—91), Ion POPA (30—1,82—89), Grula NOVAC (30—1,92—90), Bogdan MIHĂILESCU (32—1,82—78), Radu LAZĂR (27—1,80—76), Dumitru TEODORESCU (21—1,82—82), Liviu RĂDUCANU (20—1,80—79) și Radu MÎREA (21—1,90—91).

RAPID BUCUREȘTI (antrenor-emerit — Constantin VASILIU) : Pavel MUREȘAN (32—1,82—76), Petre CHEȚAN (34—1,86—92), Florin SLĂVEI (23—1,84—79), Valeriu ȚĂRANU (30—1,85—77), Bogdan BARTOLOMEU (23—1,85—78), Badea BĂJENARU (28—1,71—76), Iulie OLAC (25—1,80—80), Cornel RUSU (30—1,79—75), Valentin MEDIANU (33—1,71—76), Răzvan MUSTAȚĂ (23—1,76—76), Ion PĂSCU (25—1,83—82), Ilie SLĂVEI (22—1,77—79), Manea POPESCU (27—1,83—72), Adrian ȘCHERVAN (18—1,88—78), Florin TEODOR (24—1,80—80) și Ștefan MARICA (25—1,83—82).

VOINȚA CLUJ (antrenor — Areadie SARKADY) : Andrei HARABULA (23—1,79—79), Gavrilă POP (25—1,72—65), Florin OCOLIȘAN (26—1,89—68), Attila SZILAGY (29—1,66—67), Ladislau DAROCZI (33—1,78—82), Carol DONOGANY (26—1,80—75), Claudiu RUSU (25—1,80—82), Vasile BURDEA (34—1,72—75), Gavril HILF (37—1,82—78), Francisc FULOP (32—1,76—75), Radu RUSU (22—1,75—70), Ștefan SZILAGY (23—1,70—70), Andrei SZILAGY (27—1,71—74), Csongor GYARFAS (18—1,83—75).

PROGRESUL BUCUREȘTI (antrenor — Teodor ANGELESCU) : Radu BOGDAN (28—1,62—89), Victor STANCU (22—1,89—83), Doru SPINU (19—1,81—73), Virgil GOIAN (28—1,81—81), Alexandru MUNTEANU (25—1,85—79), Radu COCORA (21—1,87—84), Constantin MANEA (21—1,81—83), Ion GHEORGHE (20—1,76—75), Gheorghe GAITA (19—1,82—73), Viorel BORZA (28—1,87—85), Ion MIU (34—1,72—78), Mihai POPESCU (28—1,80—78), Adrian IONESCU (22—1,79—72), Gabriel ARSENE (19—1,78—70).

POLITEHNICA CLUJ (antrenor — Aurel ARDELEANU : Horia IOANETE (24—1,79—75), Radu DEMIAN (25—1,76—77), Eugen POP (24—1,72—71), Virgil BODREA (21—1,77—72), Dan MUNTIU (22—1,70—67), Vasile POP (22—1,76—79), Dan CRĂCIUNEANU (23—1,72—74), Augustin TIȘE (23—1,74—75), Bela FABIAN (22—1,73—66), Gheorghe KOVACS (17—1,70—63), Pavel CHIȘAN (20—1,72—71), Ioan LORINCZ (23—1,75—72), Vasile URCAN (32—1,72—75).

C. S. ȘCOLARUL BUCUREȘTI (antrenor — Paul NICULESCU) : Gheorghe BĂNICA (22—1,82—78), Dan RĂCOVEANU (26—1,85—75) Adrian SORESCU (22—1,86—74), Florin BĂDINICI (23—1,94—83), Ion COLAN (23—1,83—79), Cornel ȘTOICA (23—1,75—72), Mihai GAVRILESCU (23—1,79—72), Gheorghe TOMESCU (20—1,68—64), Nicolae PIȚIGOI (20—1,77—67), Dan CHIVĂRAN (20—1,81—79), Aurel IONESCU (24—1,85—86), Adrian CONSTANTINESCU (24—1,79—75), Răzvan IANOLE (20—1,81—74), Adrian MUNTEANU (19—1,78—70), Viorel RADU (19—1,78—73), Marian ANGELESCU (19—1,79—68).

Azi și mîine la Păltiniș ETAPA DE IARNĂ ÎN CUPA F. R. T. A. LA ORIENTARE TURISTICĂ

Astăzi și mîine se desfășoară la Păltiniș primul concurs de anvergură al sezonului la orientare turistică. Este vorba despre etapa de iarnă a Cupei F.R.T.A. care va comporta două manșe urmînd ca, la sfîrșitul lunii iunie să se dispute partea a II-a a competiției constînd din două etapa de noapte.

Competiția se dispută pe echipe formate din doi sportivi și o sportivă, clasamentul fiind stabilit după timpul ultimului echipier sosit. Rămîne de văzut în ce măsură stratul de zăpadă aflat pe traseele întrecerii îi va obliga pe concurenți să utilizeze schiurile în deplasarea lor.

din TOATE SPORTURILE

POPICE. Una din surprizele etapei a XII-a a campionatului divizionar de popice a constituit-o înfrîngerea suferită pe teren propriu de echipa feminină Petrolul Băicoi în fața formației Voința Constanța. Insuccesul gazdelor se datorează îndeosebi evoluției slabe a jucătoarelor Elena Irimia și Eufrosina Dumitru, care au obținut rezultate de începătoare. Dar pentru a vă face o imagine asupra comportării celor două echipe, iată rezultatele individuale în ordinea intrării sportivelor pe pistă : **Maria Dorobanțu (P) — Aurelia Ivan (V) 432—412 pd, Elena Irimia — Maria Chesnoiu 352—356, Eufrosina Dumitru — Anica Dobre 348—405, Eugenia Tudor — Ioana Bratosin 372—388, Paraschiva Păunescu — Adriana Filoti 377—357, Maricta Brînzea — Florica Biru 400—379.** Scor final 2297—2241 pentru constănțence.

POLO. S-a încheiat campionatul municipal al echipelor de seni

DETECTIVISTICE

...Deci dimineață, devreme, nici bine n-am deschis ochii, și Dan Pătrașcu de la „Informația" mă sună colombian, în anchetă, cu întrebările fatale : cine ia campionatul, cine retrogradează ? Ar fi trebuit să fac și eu ca locotenentul în ultimul episod și pentru a mă gîndi bine să pun muzică simfonică, să gîndesc pe melodii de Haydn și Mozart, să dezleg enigmele ascultînd Beethoven. Nu încape îndoială că detectivul știe ceva și în direcția asta : enigmele și simfoniile se potrivesc foarte frumos, unele se ajută pe altele — numai că la ora aceea, a anchetei, radio-ul are „melodia preferată" cu Anca Agemolu și grupul pampambir... Am zis ce-am zis : Craiova la campionat că altfel... nici nu vreau să mă gîndesc altfel. De retrogradat știu eu cine aș vrea — dar prea rar se petrece ce-aș vrea ca să am îndrăzneala unui pronostic bazat pe dorințele mele. De mult, dorințele mele nu mai au puterea de a fi pronosticuri valabile. M-am resemnat, nu strig nici măcar cît strigă alții la înfrîngerea lui Dinamo de către Autobuzul, în care nu văd nici un scandal, dacă stai să te gîndești că spaniolii aceia, la o săptămînă după ce toată lumea le spusese că au fost niște nenorociți, învinși nici mai mult nici mai puțin R.F. Germania! Na ! Dacă și în fotbal mingea nu va fi rotundă, atunci să trecem la mingea (și capul) pătrat(ă)... Ca atare — deși n-aș vrea — eu văd retrogradînd C.F.R. Cluj, Rapidul și, vai, Petrolul. (Bacăul — nu, că acolo m-am născut). Dar nici cele trei indicate, n-ar merita soarta asta, de-ar fi după mîna mea. Dar ce are inima cu logica ?

Ceea ce mă miră însă e că nimeni nu a făcut o anchetă rapidă cu baschetul — ce face Steaua la Madrid, de pildă, sau cine cîștigă mondialul de handbal ? Din nou, chestiile astea care nu-s cu corner sau penalty, nu ne ard conștiința, deși Politehnica scoate meciul acela nebun cu Steaua, în deplasare, unde fetele marchează 74 la sută din acțiuni... Totuși, acolo, la baschet, a avut loc cel mai frumos spectacol sportiv de la începutul anului — și anume : „o sală ridicată în picioare pentru a aclama un jucător străin (Taylor) la părăsirea arenei ! Slăvit fie acest gest, slavă spectatorilor din Floreasca, slavă sporturilor care rămîn sporturi și nu cad în mizerie umană și josnicie ! Dacă baschetul poate naște asemenea scene de frumusețe omenească — slavă lui (chiar dacă ne mai dă fiorul unui baraj la Roma, suspense la care nu mă mai gîndeam) !

După cum, nu se face anchetă în ceea ce privește șahul. Îl întrece Spasski pe Karpov ? Petrosian din nou îl „mănîncă" pe Korcinoi ? Mai ales în această semifinală, aș dori să se întîmple ce doresc și Korcinoi să ajungă mai sus, deși eu sînt dintre acei care nu-l vorbesc deloc de rău pe Petrosian pentru jocul său profund, betonat și cenușiu. Cîtă forță în această aparentă „lipsă de spectacol" ! Ce nervi de oțel ! Dar dacă Victor Korcinoi trece de el — dar oare va trece ? — omul acesta poate ajunge în fața lui Fischer, ceea ce, în lipsa lui Taj, e visul meu de aur cînd mă gîndesc la șah... O finală : Fischer-Korcinoi ! Nu va fi nici asta, căci Korcinoi — zic înțelepții — are nervii slabi...

Dintre imagini — dacă lăsăm o clipă încă neconcludentele meciuri de hochei ale echipei noastre și minunații cai de la Aachen — memorabil rămîne meciul lui Leeds cu Bristol (a 16-a din liga a doua !), meciul egal, primul, nu eliminarea, căci despre aceea ce să mai spui ? Zici Leeds și taci... Eliminată acasă din Cupă de niște băieți ca toți băieții din liga a doua, „invincibila" pierde imediat și în campionat — ca să vedeți cum e fotbalul și să extrageți puțină înțelepciune înainte de începerea campionatului nostru, ridicînd puținel privirea de la Bălan, Batacliu și Bîrlă, portarul de la Videle... Iar dacă mai vreți înțelepciune, citiți-l pe Mateianu în „Fotbal" și poate că întrîndu-ne vorbele lui pe o ureche și ieșind ele pe cealaltă, poate că vor lăsa totuși, cum se zice în popor, o urmă. Căci nu e lege ca o vorbă urmînd acea traiectorie dintr-o ureche prin alta, să nu treacă și prin lăcașul inteligenței, lăsînd o urmă din care un bun detectiv să deducă un ce profit.

CORESPONDENȚA

Costan Stica — str. Aviatorii, bloc 30 bis, Bacău: Reveniți, explicîndu-mi foarte civilizat că „steliștii" care au cîntat Craiovei : „ați mîncat bătaie !", întonau acea funestă melodie pentru a se bucura de victoria lor. Scrieți că : „ați mîncat bătaie !" înseamnă pentru ei : „am învins !". Dar nu era mai simplu să cînte : „am învins" ? Se făcea economie de cel puțin un cuvînt. Era o mare și frumoasă economie...

P. Grant — Australia : Surpriza unei scrisori venită tocmai de peste mări și țări e prea mare ca să nu iau act cu plăcere, chiar de punctul dumneavoastră de vedere discutabil, care susține că e mai bine să se cînte „ați mîncat bătaie !" învinșilor, decît a-i înjura pe aceștia cu acele epitete, ge care constat că nu le-ați uitat, din străbuna noastră limbă. Sigur că așa pusă problema — ce pot spune ? Dar permiteți-mi ca, fie și de la o asemenea distanță, să nu accept a se pune astfel problema : între înjurătura de mamă și „ați mîncat bătaie !" ; ce e preferabil ? E preferabil să nu punem așa problema. Dar, încă o dată, scrisoarea dumneavoastră m-a bucurat nespus, la gîndul că „Sportul" nostru ajunge pînă pe acele tărîmuri.

BELPHEGOR

TELE Cronica

fotbal

ORELE DINAINTEA RELUĂRII CAMPIONATULUI — GATA DE START!

— Scurte prezentări ale pregătirilor și loturilor celor 18 competitoare ale Diviziei A —

UNIVERSITATEA CRAIOVA

CUM A PREGĂTIT RETURUL ? Printr-o refacere totală, în primul rînd 9 jucători tratîndu-se timp de două săptămîni la Herculane. A urmat o perioadă dură de antrenamente (tot la Herculane) pentru acumulări fizice, după care echipa a plecat într-un turneu de 7 jocuri în Orientul Mijlociu. După sesiunea de examene, alte trei partide de verificare au încheiat, practic, sezonul precompetițional.

FORMAȚIA PROBABILĂ : **Oprea — Niculescu, Boc, Deselnicu, Vălea — Strîmbeanu, Balaci — Țarălungă, Oblemenco, Bălan, Marcu.** MAI FAC PARTE DIN LOT: Manta, Bădin, Chivu, Ștefănescu, Ivan, Donose (de la C.S. Vîlcea), Ghiță.

F. C. CONSTANȚA

CUM A PREGĂTIT RETURUL ? Constănțenii au reluat pregătirile foarte grăbiți, la 23 decembrie. Au efectuat 16 antrenamente în localitate după care, la 8 ianuarie, au plecat într-un turneu de trei jocuri în Japonia. Palmares : 0—0 cu selecționata olimpică și reprezentativa Japoniei și 1—2 cu echipa Juventus Sao Paulo din Brazilia. La 21 ianuarie au revenit în țară, și jucătorii au primit un scurt concediu, de trei zile, după care au plecat pe Valea Prahovei, unde au susținut o suită de meciuri cu caracter de verificare, cu formații de Divizia B și C. În ultimele două duminici premergătoare returului campionatului, în testele cu Petrolul și Sportul studențesc, antrenorul E. Hasoti a folosit, în general, 11-le de bază.

FORMAȚIA PROBABILĂ : **Popa (Ștefănescu) — Stoica (Ghircă), Antonescu, Bălosu, Nistor — Constantinescu, Vigu — Tănase, Caraman, Mărculescu, Lică.**

MAI FAC PARTE DIN LOT : Jurcă (accidentat), Mihu, Oprea, Turcu, Negoescu, ca și Soare și Moldovan, promovați de la echipa de tineret-rezerve.

STEAUA

CUM A PREGĂTIT RETURUL ? După vizita medicală efectuată la București, s-a deplasat la Brașov pentru o perioadă de două săptămîni. În orașul de la poalele Tîmpei, paralel cu acumulările fizice, s-a lucrat intens și la ceilalți factori. Încă de timpuriu, elevii lui Teașcă și Constantin au deschis seria jocurilor cu caracter de verificare și omogenizare, susținînd nu mai puțin de 10 partide în țară și peste hotare.

FORMAȚIA PROBABILĂ : **Coman — Sătmăreanu, Cîugarin, Samieș, Cristache — Dumitru, Dumitriu IV — Pantea, Iordănescu, Năstase, Ion Ion.**

MAI FAC PARTE DIN LOT : Haidu, Nae Ionescu, Iovănescu, Agud, Sabados, ABSENȚE : Iordache (bolnav), Aelenei (nerestabilit), Smărandache și Tătaru (suspendați).

DINAMO

CUM A PREGĂTIT RETURUL ? Între 6—10 ianuarie primele ședințe, la București. Apoi, pînă la 30 ianuarie, „încărcarea bateriilor" la Predeal. Cu gîndul la retușuri, opt partide amicale, dintre care ultimele două în Italia : 4—1 cu formația orașului Fano din Divizia C și 0—3 cu Bologna.

FORMAȚIA PROBABILĂ : **Constantinescu — G. Sandu, Dobrău, Sătmăreanu II, Deleanu — Dinu, R. Nunweiller — Lucescu, Dudu Georgescu, Dumitrache, Custov.** LOTUL MAI CUPRINDE PE: Cavai, Duha, Lucuță, Cheran, M. Marian (venit de la Mureșul Deva), Sălceanu, Moldovan și Fl. Dumitrescu. ABSENȚE : Radu Pamfil n-a efectuat pregătirile de iarnă cu echipa, el plecînd la Baia Mare. Dumitrache are o entorsă la piciorul drept după meciul cu Bologna și nu se știe dacă va juca la Constanța.

F. C. ARGEȘ

CUM A PREGĂTIT RETURUL ? Antrenamente și jocuri intense desfășurate în prima parte la Sinaia și, în a doua, la Pitești sau în alte orașe. A jucat cu Dinamo, Gloria Buzău, F.C. Galați, Etar Tîrnovo (două partide), Sparta Praga, PAOK Salonic. De săptămîna trecută se găsește într-un turneu în Grecia, în organizarea lui PAOK Salonic. Urmează să revină astăzi în țară, îndreptîndu-se direct spre Cluj.

FORMAȚIA PROBABILĂ : **Stan — Pigulea Olteanu, Vlad, Ivan — Mustățea, Prepurgel — Troi, Dobrin, Radu, Jercan.** MAI FAC PARTE DIN LOT : Ariciu, Cristian, Moiseescu, Nedelcu, Tronaru, Roșu, Zamfir, Burcea. ABSENȚE: Marian Popescu (bolnav de gripă), Cîrstea (întinderе de ligamente).

C. S. M. REȘIȚA

CUM A PREGĂTIT RETURUL? Reunirea lotului la 3 ianuarie. Două zile mai tîrziu a avut loc primul antrenament al anului. Jucătorii reșițeni au fost apoi oaspeții stațiunii Băile Herculane. La înapoierea acasă — antrenamente zilnice. De foarte multe ori, și dimineață, și după-amiază. C.S.M. a susținut și mai multe meciuri de verificare. Printre ultimele s-au numărat cele cu Jiul, Universitatea Craiova și formația Bor din Iugoslavia, în deplasare.

FORMAȚIA PROBABILĂ : **Ilieș — Ologeanu, Georgevici, Kiss, Rednic — Pușcaș, Beldeanu — Atodiresei, Doru Popescu, Nestorovici, Filipescu** (fost la Progresul București). MAI FAC PARTE DIN LOT: Constantin, Buligoane (promovat de la tineret), Voinea, Bora (de la Progresul București), Căprioru, Roșca, ABSENȚE : Florea (accidentat).

U. T. A.

CUM A PREGĂTIT RETURUL ? După o scurtă perioadă de antrenamente în localitate arădenii s-au deplasat la Predeal pentru un stagiu de pregătire. Revenirea la Arad s-a produs la data de 25 ianuarie. În continuare, textiliștii au susținut cinci jocuri de verificare, cu : Electromotor (5—0), Ujpest Dozsa (1—2), Gloria Arad (9—0), Unirea Arad (1—0), și Șoimii Sibiu (0—1). A urmat o perioadă de antrenamente după care, la 18 februarie echipa a plecat într-un turneu în Libia. La 28 februarie arădenii au revenit în țară pregătind jocul cu Steagul roșu.

FORMAȚIA PROBABILĂ : **Iorgulescu — Birău, Kukla, Pojoni, Popovici — Domide, Purima (Ghiță), Broșovschi — Axente, Kun, Sima (Trandafilon).** MAI FAC PARTE DIN LOT : Vidac, Munteanu, Moraru și Bîtea, ultimii doi promovați de la echipa de tineret-rezerve.

A. S. A. TG. MUREȘ

CUM A PREGĂTIT RETURUL ? După cîteva zile de pregătire la Tg. Mureș, jucătorii au continuat antrenamentele la Predeal. Apoi, din nou acasă, unde au fost susținute mai multe meciuri de verificare și omogenizare, pentru ca să urmeze un turneu, de 17 zile, în Albania (patru partide, în care A.S.A. a întîlnit cele mai bune formații din această țară), turneu cu prilejul căruia s-au făcut, zi de zi, antrenamente. Echipa a susținut, în total, 12 meciuri în această perioadă precompetițională.

FORMAȚIA PROBABILĂ : **Solyom (Nagel) — Szöllősi, Kiss, Ispir, Czako — Pîslaru, Bölöni — Varodi, Naghi, Mureșan, Hajnal.** MAI FAC PARTE DIN LOT : Fazekas, Orza, Both (de la echipa de tineret), Unchiaș, Grigore, Sultănoiu, Onuțan, Olah (de la Lemnarul Tg. Mureș), Ghinea (de la Minerul Baia Mare), Portarul Asa a primit dezlegare. ABSENȚE : Gligore (întindere de ligamente ; de fapt el este și suspendat pe două etape). Suspendat, în continuare, sine die, Caniaro.

JIUL

CUM A PREGĂTIT RETURUL ? Ca majoritatea echipelor divizionare A, formația din Petroșani ar fi vrut să facă un turneu de cîteva jocuri peste hotare. N-a reușit, rămînînd să se pregătească în țară. La Călimănești a stat două săptămîni după care a susținut meciuri de verificare la Rm Vîlcea, Tg. Jiu, Lonea, Reșița, Lugoj, Deva, Hunedoara, Oradea. N-a putut să evolueze nici un minut în fața propriilor suporteri, terenul din Petroșani fiind păstrat pentru meciurile oficiale.

FORMAȚIA PROBABILĂ : **Mihalache — Nițu, Tonca, Georgescu, Dodu, Năghi, Stocker — Stan (Stoichiță), Multescu, Libardi, Roznai.** MAI FAC PARTE DIN LOT : Naidin, Bologan (de la F.C. Bihor), Tudor, Enache (de la Dinamo) și Mindruț (de la Dinamo București). ABSENȚE : Gligore (întindere de ligamente ; de fapt el este și suspendat pe două etape). Suspendat, în continuare, sine die, Caniaro.

STEAGUL ROȘU

CUM A PREGĂTIT RETURUL ? Antrenamentele au fost reluate în ziua de 6 ianuarie, la Brașov, după care echipa a urcat în Poiană, unde a rămas timp de două săptămîni. Antrenorul **Nicolae Proca** acuză lipsa unor terenuri acceptabile (antrenamentele s-au desfășurat pe un teren impropriu, cu zgură, iar meciurile de verificare s-au disputat pe stadionul Municipal, gazonul de la „Tineretului" fiind protejat). La ora meciului cu U.T.A., brașovenii vor avea „în picioare" 70 de antrenamente și 12 jocuri de verificare.

FORMAȚIA PROBABILĂ : **Purcariu — Anghelini, Naghi, Olteanu, Rusu — Șerbănoiu, Cadar — Anghel, Ghergheli, Mateescu I, Györfi.** MAI FAC PARTE DIN LOT: Clipa, Jenei, Hîrlab, Papuc, Fanici. ABSENȚE: Adamache (care continuă tratamentul prescris de medici ; el își va relua antrenamentele peste aproximativ o lună), Pescaru (devenit indisponibil în urma unei întinderi de ligamente suferită săptămîna trecută), Mateescu II (care își satisface stagiul militar) și Zotincă, plecat la Șoimii Sibiu, în urma unui diferendum avut cu antrenorul.

„U" CLUJ

CUM A PREGĂTIT RETURUL ? În perioada 6—20 ianuarie au avut loc 15 antrenamente, cu o durată de circa 60 de minute fiecare. Între 21 ianuarie și 3 februarie — pregătire la Predeal, unde s-au ținut 21 de antrenamente. De la 4 februarie, la Cluj, s-au desfășurat antrenamente zilnice și partide amicale, atît în localitate cît și în alte orașe. De la 18 ianuarie, antrenorul Silviu Avram este bolnav, pregătirile fiind conduse de V. Bălutiu.

FORMAȚIA PROBABILĂ : **Lăzăreanu — Porațchi, Pexa, Cimpeanu, Ciocan — Anca, Hurloi, Fanea — Uifăleanu, Mureșan (Coca), Bărbu.** MAI FAC PARTE DIN LOT : Ștefan, Negru (portari), Crețu, Neșu — revenit (fundași), Suciu, Dacin — transferat de la Autobuzul București (mijlocași), Bichescu — de la tineret, Cimpeanu II — junior (înaintași). ABSENȚE : Mihăilă, plecat la Șoimii Sibiu ; Matei are o întindere de ligamente, fiind indisponibil o scurtă perioadă.

POLITEHNICA TIMIȘOARA

CUM A PREGĂTIT RETURUL? Politehnica a efectuat primele antrenamente la Timișoara, după care a plecat la Buziaș. Fără Jivan chemat la lotul reprezentativ. Pe parcursul perioadei de pregătire, antrenorul Ion Ionescu a insistat pe mărirea capacității de efort a tuturor jucătorilor din lot. Meciurile de verificare susținute la Timișoara și în Polonia — unde a întîlnit o echipă de „B" și pe cunoscutele Gornik Zabrze (1—0) și Zaglebie Walbrzyk (1—1) — au conturat și „11-le" cu care Politehnica va abborda returul.

FORMAȚIA PROBABILĂ : **Jivan — Pîrvu (Mioc), Păltinișan, Arnăutu, Maier — Mehedințu, Surdan, Lața — Floareș, Bojin (Dașcu), Bungău.** MAI FAC PARTE DIN LOT : Gaboraș, Catona, Popa, Șchiopu, Mihalcic, Covalcic și Petre Gheorghe (de la Progresul București).

SPORTUL STUDENȚESC

CUM A PREGĂTIT RETURUL ? După o scurtă etapă de antrenament în Capitală echipa a plecat, pentru două săptămîni de instruire, la Izvorul Mureșului ; din nou acasă pentru șase zile, după care a urmat un turneu cu șapte jocuri de verificare în Bulgaria (între 4 și 16 februarie). Ultima parte a pregătirii, în București, a fost consacrată definitivării formulei de echipă pentru retur.

FORMAȚIA PROBABILĂ : **Suciu — Grigore, Cazan, Măndoiu, Manea — Tănăsescu, Iorga** (promovat de la tineret) — **Lucaci, Chihaia, M. Sandu, Tolea.** MAI FAC PARTE DIN LOT : Versanschi (transferat de la I.O.R. București) Stroe, Ciocîrlan, Moldoveanu, Casai, Leșeanu. ABSENȚE : O. Ionescu (accidentat), I. Constantin (suspendat o etapă), Rădulescu (stagiu militar), Ion Vasile și Kraus (retrași din activitatea divizionară).

POLITEHNICA IAȘI

CUM A PREGĂTIT RETURUL ? Deși într-o perioadă de pregătiri foarte importantă (Tg. Neamț : 15—28 ianuarie), trei dintre jucători au absentat din cauza examenului de stat, iar alții au avut stare gripală, antrenorul Oană s-a declarat mulțumit de nivelul atins. În turneul din Bulgaria, echipa a fost destul de solicitată și a răspuns bine la efortul cerut. Politehnica a mai participat și la „Cupa Rarăul", la Cîmpulung Moldovenesc.

FORMAȚIA PROBABILĂ : **Costaș (Atimoftoaie) — Hanceriuc, Romilă II, Romilă I, Micloș — Marica, Samoilă, Simionaș — Irimiță** (promovat de la juniori), **Spirea (Goleac), Alloaie.** MAI FAC PARTE DIN LOT : Antonie, Toacă, Lupulescu, Olteanu, Stoicescu. ABSENȚE : Lupulescu (suspendat în prima etapă a returului), Incze și Dănilă (plecați să-și satisfacă stagiul militar).

RAPID

CUM A PREGĂTIT RETURUL ? Programul primelor antrenamente l-a desfășurat la Predeal. De la 9 ianuarie, pregătirile au fost conduse de noul antrenor Ion Urecheatu. În continuare, giuleștenii au disputat numeroase meciuri amicale, de verificare (cu **Steaua**, Dinamo, Progresul, F.C. Galați, etc.). A efectuat un turneu de trei jocuri în Grecia.

FORMAȚIA PROBABILĂ : **Rădulescu — Pop, Fl. Marin, Grigoraș, Bartales — Marin Stelian, Angelescu — Petreanu, Dumitriu II, Neagu, Manea.** Deci noutatea e trecerea lui Bartales ca fundaș stînga și titularizarea lui Manea din lotul formației de tineret-rezerve. MAI FAC PARTE DIN LOT : Ioniță, Roșca, Niță, Țiță, Savu, Rișnițâ, Plești oianu, Naghi, Năsturescu. ABSENȚE : Codrea (plecat la C.I.L. Sighetul Marmației).

PETROLUL

CUM A PREGĂTIT RETURUL ? De la 6 ianuarie, timp de două săptămîni antrenamentele s-au desfășurat la Ploiești. Între 21 ianuarie și 3 februarie, pregătirile au continuat la Slănic Prahova, în condiții foarte bune, perioadă în care a susținut și primul meci de verificare. Pînă la primul joc oficial, Petrolul a efectuat antrenamente zilnice și a jucat 10 meciuri de verificare. Antrenorii sînt mulțumiți de nivelul atins (îndeosebi în meciul cu Sparta Praga, ca și în cel cu F.C. Constanța, mai ales după pauză).

FORMAȚIA PROBABILĂ : **Rămureanu — Eparu, Taporea, Ciupitu, Gruber — Cuperman, Cringașu — Ștefănescu, Pîrvu, Istrătescu, Zamfir.** MAI FAC PARTE DIN LOT : Tănase, Marinescu (a cărui perioadă de carantină a expirat), Toader, Angelescu, Culda, Dincuță, Rădulescu (revenit de la Metalul Plopeni). Pisău. ABSENȚE : Tudorie (pînă la sfîrșitul lunii martie), Cozarec, Mureșan și Dafinescu (toți plecați militari). Curcă a fost transferat la Metalul Plopeni.

C. F. R. CLUJ

CUM A PREGĂTIT RETURUL ? După analiza turului, care a avut loc în ziua de 6 ianuarie, pregătirile s-au desfășurat, alternativ, în aer liber și sală, la Cluj, pînă la 27 ianuarie. Apoi, feroviarii și-au mutat cartierul general, pentru două săptămîni, la Borsec. Reveniți la Cluj, elevii dr. Rădulescu și-au intensificat pregătirile, participînd atît la antrenamente, cît și la partide de verificare și omogenizare a formației. Datorită unor accidentări, unii jucători, ca Vișan, Cojocaru și Catona, sînt întîrziați cu pregătirile.

FORMAȚIA PROBABILĂ : **Gadja (Moldovan) — Lupu, Dragomir (Karancsy** — revenit de la F.C. Galați), **Mihai Liviu** (revenit după stagiul militar), **Roman — M' Bretan, Boca — Mîga (Soporan** — junior), **Adam, Țegean, Petrescu.** MAI FAC PARTE DIN LOT : Negrea (portar) — revenit după stagiul militar, Catona, Szöke, Tușa — junior și Ciupe — de la tineret (fundași), Cojocaru, Vișan (mijlocași), S. Bretan, Bakoș — junior (înaintași).

SPORT CLUB BACĂU

CUM A PREGĂTIT RETURUL? Băcăuanii au efectuat un stagiu inițial de antrenament mai îndelungat acasă ; a urmat „etapa Slănic Moldova" (20 ianuarie — 3 februarie), apoi un scurt „intermezzo" de instruire la Bacău și, în continuare turneul, de trei jocuri, în Iugoslavia, între 8 și 19 februarie. În finalul perioadei pregătitoare de iarnă, Sport Club a intensificat programul jocurilor de verificare, folosind numai echipa-tipalon pentru retur.

FORMAȚIA PROBABILĂ : **Ursache — Sînăuceanu, Catargiu, Velicu, Margasoiu — Hritcu, Volmer, Duțan — Pană, Dembrovschi, Bălu.** MAI FAC PARTE DIN LOT : Voinea, Sosu, Munteanu, Florea, Botez, Cărpuci și Andreieș (ultimii trei promovați de la tineret). ABSENȚE : Ghiță și Enescu (accidentați), Elisei și Solomon (în lotul U.E.F.A.).

PE TEMELE JOCULUI :

SUPORTUL MORAL AL TEHNICII

Mereu ne-am întrebat — și nu nu-numai la momentele de analiză periodică ale fotbalului divizionar — dacă jucătorii noștri, cei fruntași înainte de toate, au o bună tehnică individuală. Pentru că, am zis noi, de la tehnică începe fotbalul, aceasta fiind de fapt singurul factor al antrenamentului și jocului care nu poate fi conceput în nici o împrejurare fără minge și de aceea l-am considerat — nu fără temei — criteriul cel mai obiectiv de apreciere a valorilor.

De fiecare dată însă, încercînd a ne apropia cît mai mult de adevăr, răspunsul la o astfel de întrebare n-a fost în măsură să ne satisfacă pe deplin. Poate și fiindcă observațiile noastre critice s-au oprit de obicei în sfera constatărilor, raportîndu-le la nivelul fotbalului avansat și, privind mai mult prin prisma performanțelor acestuia. Pe undeva s-a trecut mai ușor peste faptul că jucătorii noștri posedă totuși, în general, o bună îndemînare, o dexteritate de exprimare a procedeelor de tehnică, superioară multora din elita soccerului mondial. Mai ales atunci cînd arta aceasta, a manevrării cu abilitate a baloanului, se sprijină pe o pregătire fizică, capabilă să asigure un randament maxim cu o cheltuială rațională de efort pe parcursul unei partide sau chiar a unei competiții întregi.

Recent, am avut prilejul să urmărim, mai întîi într-un cadru izolat de joc și după aceea în contextul meciurilor de verificare ale acestei perioade pregătitoare de iarnă, cîteva dintre divizionarele noastre A, printre care **Steaua, Rapid, Petrolul, Sportul studențesc.** Și trebuie să mărturisim că am rămas plăcut impresionați văzînd execuții tehnice pe care ne place adeseori a le remarca în transmisiunile televizate ale unor întîlniri de campionat disputate în **Anglia, Olanda** sau **R.F. Germania.** Am văzut — repetăm — și la jucătorii noștri suite de pase cu adresă și oportunitate, preluări artistice în spațiile aglomerate ale porților, driblinguri cu scop și în viteză, depășări corecte urmate de repunerea organizată a propriei echipe în atac, goluri frumoase din lovituri cu capul, curse rapide pe extremă urmate de centrări utilizabile, șuturi la poartă și pe poartă din poziții rele mai diferite. Asta înseamnă, așadar, că se poate ca și echipele noastre să se manifeste pe planul tehnicii de joc la un nivel care să concureze cu acela al fotbalului din aria marei performanțe. O primă explicație a acestei situații există desigur, dacă ne gîndim că acum, în pragul startului competițional, bateriile de energie sînt, peste tot aproape, bine încărcate și există suficiente rezerve de susținere a efortului.

Dar, pregătirea fizică nu este singura și poate nici cea mai importantă condiție a valorificării superioare a unor execuții de manevrare a mingii în spațiul de joc. Dacă ne gîndim mai bine, **ceea ce îi este necesar mai mult tehnicii noastre fotbalistice este suportul său moral.** Jucătorilor, chiar și celor din lotul reprezentativ, le lipsește curajul și încrederea de a încerca, forța psihică în stare să-i determine a impune reușita. Teama de a nu greși, în anumite situații, îi face pe mulți, din rîndurile celor dotați cu îndemînarea corespunzătoare, să evite angajamentul direct cu adversarul, să renunțe cu ușurință la a găsi soluții tehnice care să-l surprindă pe acesta. În special în confruntările cu formații străine din așa-zisa „lume a fotbalului mare". Este, fără îndoială, aceasta, o problemă a mentalitate.

Mihai IONESCU

CONSFĂTUIREA DE IERI DE LA F.R.F.

Ieri la sediul Federației Române de Fotbal, a avut loc o consfătuire cu participarea tuturor conducătorilor de club din Divizia A. Consfătuirea a fost condusă de tov. **Mircea Angelescu**, președintele F.R.F.

Au fost luate în discuție o serie de probleme legate de îmbunătățirea activității fotbalistice.

REORGANIZAREA MUNCII CU JUNIORII

Se va pune un accent deosebit pe grupa de virstă 16—18 ani, urmînd ca programul de pregătire să atingă în cel mai scurt timp nivelul seniorilor. Acest program de pregătire va trebui să devanseze cu doi ani nivelul de pînă acum. Juniorii trebuie să treacă la un ciclu de lucru mai complex, cuprinzînd vara și iarna, inclusiv taberele, lucru în sală etc. Acestul regim de exigență sporită trebuie să i se supună echipele de juniori ale divizionarelor A, echipele divizionarelor B constituite în cluburi și echipele liceelor de fotbal.

Întreg programul acestei activități noi va fi subvenționat de F.R.F.

În cadrul noilor măsuri de îmbunătățire a activității fotbalului românesc, se vor înființa unități școlare, de tipul liceelor de fotbal, în 5—6 județe, cu perspectiva extinderii acestei experiențe. Profesorii de educație fizică din școlile sportive și din licee vor fi asimilați cu antrenorii centrelor de juniori și de copii (inclusiv drepturile respective). Se preconizează de asemenea legarea profesorilor de educație fizică de clubul de fotbal, pentru realizarea unei conduceri unice, sub patronajul clubului.

Președintele F.R.F. s-a referit, în continuare, la **proiectul de regulament privind activitatea antrenorilor.** Au fost subliniate acțiunile menite să îmbunătățească formarea, clasificarea și încadrarea antrenorilor.

O altă temă adusă în dezbatere a fost aceea a **autofinanțării cluburilor,** în vederea îmbunătățirii muncii de valorificare a resurselor proprii.

S-a comunicat de asemenea proiectul înființării unui **Centru al F.R.F.,** pentru experimentarea unor metode de pregătire noi, pentru pregătirea echipelor naționale, pentru instruirea și perfecționarea cadrelor de tehnicieni.

În încheiere, președintele F.R.F. a arătat că toate măsurile organizatorice pentru îmbunătățirea fotbalului nu vor putea fi eficiente dacă în munca tuturor factorilor legați de activitatea fotbalului nu se va instaura un regim de exigență și disciplină.

STEAGUL ROȘU ȘI METROM ÎN FINALA CUPEI „SILVIU PLOIEȘTEANU"

Au luat sfîrșit partidele din cele două serii ale cupei „Silviu Ploieșteanu" rezervată echipelor din **județul Brașov.** În ultima etapă s-au înregistrat rezultatele :

Seria I : Precizia Săcele — C.S.U. Brașov 3—0 (3—0), Tractorul Brașov — Nitramonia Făgăraș 1—4 (1—1) ;

Seria a II-a : Torpedo Zărnești — I.C.I.M. Brașov 2—0 (1—0), Chimia Victoria — Carpați Brașov 5—0 (0—0).

Pe primul loc în cele două serii s-au clasat Metrom cu 7 puncte (seria I) și Steagul roșu — 8 puncte (seria a II-a), care și-au încheiat jocurile în etapa precedentă. Conform programării inițiale, finala va avea loc miercuri 6 martie, pe stadionul Tractorul. (**C. GRUIA** — coresp. județean).

TURNEUL ECHIPEI U.T.A. ÎN LIBIA

Ieri s-a întors din turneul întreprins în **Libia** echipa U.T.A. Fotbaliștii arădeni au cîștigat 3 jocuri în orașul **Benghazi.** Prima întîlnire disputată la 20 februarie cu echipa Ahly Benghazi, s-a încheiat cu scorul de 3—1 (1—0). Partida următoare a avut loc la 25 februarie, cu **Alta Haddi.** Rezultat 2—0 (1—0). Ultimul joc al turneului (26 februarie), disputat în compania formației **Nasr Benghazi** a revenit arădenilor cu 4—1 (2—0). În cele trei întîlniri antrenorul **Jurcă,** a folosit următoarea formație : **Iorgulescu (Vidac) — Birău, Kukla, Pojoni, Popovici — Domide, Ghiță, Broșovschi — Axente, Kun, Sima.**

MECIURI AMICALE

GLORIA BUZĂU — S. C. BACĂU 3—1 (2—1) În drum spre București, echipa din Bacău a susținut miercuri, la Buzău, o partidă de verificare cu **Gloria.** Buzoienii au jucat foarte bine, învingînd formația din Divizia A cu 3—1 (2—1). Au marcat **Toma** (min. 12), **Nedelcu** (min. 24) și **Enache** (min. 32), pentru Gloria Buzău, respectiv Hriței (min. 5). A arbitrat corect **I. Kosuth — Buzău.** (**C. TEODORESCU** — coresp.).

C.F.R. PAȘCANI — ȘTIINȚA BACĂU 1—1 (1—1). Meci utili pentru ambele formații. Au marcat : Panait (min. 9) pentru Știința, respectiv Apostol (min. 18). (**C. ENEA** — coresp.)

F. C. GALAȚI — UNIREA FOCȘANI 2—1 (0—1). Au înscris : Dan Coe (min. 63), Băcescu (min. 85), pentru gazde, respectiv Canaraglu (min. 40). (**T. SIRIOPOL** — coresp. județean)

C. S. TÎRGOVIȘTE — METALUL PLOPENI 1—1 (1—1). Joc frumos, dar ambele echipe s-au dovedit deficitare încă în omogenizarea compartimentelor. Autorii golurilor : Neagu (min. 3) pentru C. S. Tîrgoviște și Alexe (min. 38) pentru Metalul Plopeni. (**M. AVANU** — coresp)

AGENDĂ BUCUREȘTEANĂ

SÎMBĂTĂ 2 MARTIE

● **Stadionul Giulești,** ora 16 : Rapid — Sport Club Bacău (Divizia A) ; ora 14 : Rapid — Sport Club Bacău (tineret-rezerve).

DUMINICĂ 3 MARTIE

● **Stadionul Republicii,** ora 16 : Sportul studențesc — Politehnica Iași (Divizia A) ;

● **Stadionul Politehnica,** ora 11 : Sportul studențesc — Politehnica Iași (tineret-rezerve).

Stabilirea loturilor reprezentative de tineret (23 ani și 21 ani)

Ieri au fost stabilite și loturile de tineret de 23 și respectiv 21 de ani care vor fi convocate pentru o primă acțiune între 11 și 13 martie.

LOTUL DE TINERET SUB 23 ANI : Bathori I și Purcaru — portari, Smarandache, Sătmăreanu II, G. Sandu, Grigoraș, Porațschi, Grigore, Berneanu, Gligore și Eparu — fundași, Dumitriu IV, Ion Ion, Chihaia, Ciocîrlan, Ghergheli, Mateescu, Bölöni și Donose — mijlocași ; Țolea, Năstase, Mureșan („U" Cluj), Mărculescu, Atodiresei, Multescu, Roznai și Batori II — atacanți.

Din acest lot fac parte și jucătorii Lăzăreanu, Anghel și Dobrău (incluși în lotul lărgit A).

LOTUL DE TINERET SUB 21 DE ANI : Mihalache și Costaș — portari ; Lucuță, Matei, Ciocan, Naghi, Purima, Mureșan, Constantinescu, Nițu — fundași, Iovănescu, Iorga, Rișnițâ, Istrătescu, Angelescu (Petrolul), Stăncescu, Vișan, Stoica — mijlocași ; Răduceanu, Aelenei, Custov, Manea, Spirea, Trandafilon, Munteanu, Pisău, Bora, Lața, Stoichiță, Moga, Batacliu, Crișan, Boca, Nedelcu și Toma — atacanți.

Cele două loturi se vor întîlni între ele în perioada 11—13 martie.

„CUPA TINERETULUI"

(Urmare din pag. 1)

schiori vor participa că deschizători de pîrtie atît în cursele de fond, cît și în cele de slalom.

Carnavalul de sîmbătă seara, de la ora 18,30, va fi precedat de deschiderea festivă a competiției pe micul, dar cochetul, stadion din Poiana Brașov. Toți participanții, grupați în fața cabanei Poiana Ursului, precedați de arbitri și organizatori, în ritmurile fanfarei, cu steaguri și flamuri, vor defila pînă la stadion, unde va avea loc programul prevăzut pentru ceremonia de deschidere a finalelor „Cupei tineretului".

Încă de vineri vă fi mare animație în Brașov și în Poiană, unde sînt așteptați concurenții. Autocarele vor aduce din fiecare județ freamătul specific, iar participarea la această mare sărbătoare a sportului de masă de la sfîrșitul acestei săptămîni va cunoaște semnificații deosebite.

Deși ar mai fi posibile unele modificări ale programului, determinate de starea zăpezii, el arată astfel : probele alpine vor avea loc sîmbătă și duminică, de la ora

SPORTUL ÎN LUME

C. M. DE BIATLON

SUCCESUL LUI GHEORGHE GÎRNIȚĂ

IMBOLD PENTRU SPORTIVII NOȘTRI

MINSK, 26 (prin telefon). Atmosfera tonică pe care medalia de argint a lui **Gheorghe Gîrniță** a provocat-o micii delegații române, prezente la Minsk, poate fi întilnită permanent. Băieții noștri sînt, mai mult ca oricînd, convinși că marile performanțe le sînt accesibile și, de aceea, așteaptă cu mai multă încredere startul probei de 10 km seniori, ce se va da simbătă la ora 11. Cortul reprezentanților noștri a început să fie asaltat de fotoreporteri și de ziariști, iar specialiștii formațiilor străine îl vizitează foarte des. Surpriza produsă de **Gheorghe Gîrniță** este privită cu multă simpatie și se așteaptă, pentru următoarele curse, noi comportări remarcabile din partea sportivilor noștri.

Lotul a făcut joi un antrenament de menținere a formei și de constanță a tragerilor. Antrenorii au anunțat reintrarea lui **Nicolae Veștea** între cei patru concurenți ce ne vor reprezenta în proba de 10 km. Aceștia vor fi : **Gheorghe Gîrniță, Gheorghe Voicu, Victor Fontana** și **Nicolae Veștea.**

Iată rezultatele înregistrate de ceilalți sportivi români, în cursa de 20 km seniori : ...23. Gh. Voicu 1 h 21:06,43... 43. Victor Fontana 1 h 23:53,58... 55. Victor Dihoi 1 h 29:25,91.

Pe traseele de la Raubici au continuat întrecerile campionatelor mondiale cu proba de 10 km, rezervată juniorilor. Au fost prezenți 42 de concurenți. În lupta pentru primele locuri s-au angajat tinerii sportivi din R.D. Germană și Finlanda. Reprezentanții Uniunii Sovietice cît și cei ai Poloniei, considerați printre favoriți, nu au reușit să se ridice la nivelul așteptărilor. IATĂ REZULTATELE TEHNICE : 1. **S. Therfelder (R.D.G.)** 38:30,6 ; 2. E. Antila (Finlanda) 38:33,2 ; 3. I. Gruzdev (U.R.S.S.) 38:47,5 ; 4. V. Skahirmer (R.D.G.) 39:09,9 ; 5. O. Miannista (Finlanda) 39:48,5 ; 6. J. Grundler (R.D.G.) 39:54,2.

Vineri se dispută ștafeta juniorilor de 3 x 7,5 km.

Radu TIMOFTE

AL 8-lea C.M. DE HANDBAL

(Urmare din pag. 1)

lui Birtalam (în atac) și Gunesch (în apărare) se poate dovedi o armă cu două tăișuri; sistemul nostru defensiv este într-adevăr mai puternic, Birtalan are forțe sporite pentru a se concentra în finalizarea acțiunilor ofensive. Dar această tactică ar putea duce și la scoaterea din ritmul de joc al lui Birtalam și acest lucru ar influența în mod negativ eficiența atacului.

Despre desfășurarea jocului (pe care probabil ați urmărit-o și pe micul ecran, sau din transmisia radiofonică) — cîteva elemente. Sportivii români au condus din primul minut și pînă la fluierul final: 5—0 (min. 14), 6—2 (20), 8—3 (24), 10—5 (28), 12—7 (38), 16—8 (48) și 17—10 (51). Polonezii au înscris primul gol abia în min. 17. Echipa noastră a fost sancționată cu 8 minute de eliminare, iar cea poloneză cu 6 minute. Am beneficiat de 4 aruncări de la 7 metri din care am transformat două; adversarii au avut 7 penaltyuri, din care au realizat doar 4.

Arbitrii **Keszthely** și **Marky** (Ungaria) au condus autoritar următoarele formații:

ROMÂNIA: **PENU** (Orban) — **GAȚU** 2, Gunesch 1, **KICSID** 3, **BIRTALAM** 7, Licu, Dan Marin, Voina 2, Cosma 1, **STOCKL** 2, Tudosie; POLONIA: Szymczak **(ROZMIAREK)** — Szolc 1, **KUCHTA** 1, **KLEMPEL** 6, Lech, Guzyk, **DYBOL** 6, Panas, Trojanowski, Melcer

Următoarea partidă — vineri după-amiază (n.r. astăzi) la Rostok, cu formația Spaniei.

Alte rezultate: Cehoslovacia — Islanda 25—15 (11—6); R.D. Germană — Japonia 31—16 (13—9); Iugoslavia — Bulgaria 25—17 (11—7); Spania — Suedia 15—14 (7—9)!, Danemarca — R.F. Germania 12—11 (7—5)!, U.R.S.S. — S.U.A. 40—11 (16—6), Ungaria — Algeria 30—10 (12—5).

GHEORGHE GÎRNIȚĂ DESPRE... VICECAMPIONUL LUMII

Să fiu debutant la C.M. și să obțin medalia de argint — iată un vis pe care nu l-aș fi crezut cînd am muncit împreună cu colegii mei și antrenorii, mai mult de doi ani. Și asta tocmai în țara unde biatlonul se află aproape la el acasă... Eram convins că unul dintre noi trebuia să „sară" în primii zece. Mă gîndeam, în dimineața cursei, că s-ar putea să fiu chiar eu . Știam că asta nu se poate întîmpla fără să mă gîndesc în permanență la tot ceea ce aveam să fac. Mi-am impus să fiu calm în poligon, să-mi dozez efortul. Dar n-am fost scutit de emoții. Din acest motiv am mers sub posibilități pe primii 10 km și de abia în a doua jumătate a cursei mi-am revenit. Atunci am scăpat total de trac și am mărit ritmul. Pe ultimii 2 km l-am ajuns pe italianul Bertini, care avea 50 de secunde avans și l-am întrecut cu încă un minut. La ultima tragere, știam că lupt pentru un loc în primii 5, dar nu îndrăzneam totuși să cred că el va fi unul pe podium. Și iată, munca mea, munca noastră, a fost pe deplin răsplătită. Mulțumesc tuturor celor care m-au ajutat".

CORESPONDENȚĂ SPECIALĂ PENTRU **Sportul**

ÎN SALA SCANDINAVIUM, PRIMA COMPETIȚIE CONTINENTALĂ DE ATLETISM

Splendida sală de sport din Göteborg, **Scandinavium** — amenajată pentru atletism la o capacitate de 8 000 de locuri, iar pentru hochei pe gheață cu 14 000 de locuri — este singura arenă acoperită din Europa cu un covor permanent de tartan. Prima mare competiție de atletism găzduită aci a fost întîlnirea triunghiulară Suedia—Finlanda—Norvegia, în martie acum doi ani, care, deși n-a atras foarte mulți spectatori, a constituit un succes din punctul de vedere al atletismului. De altfel, ea a servit drept edificator test în vederea campionatelor europene de atletism indoor ce urmează să se desfășoare acum la Göteborg, în luna martie.

Condiții bune de antrenament vor fi puse la dispoziția celor 561 de participanți care au fost anunțați oficial (268 în probele masculine, 165 în cele feminine), din 25 de țări. Localizate foarte aproape de **Scandinavium**, sala de sport Valhalla (cu grup social și vestiare pentru atleți) și marele stadion Ullevi (cu o pistă de 300 m, acoperită, „tunelul de alergare") — iată locurile unde în mod obișnuit atleții din Göteborg se pregătesc și concurează în timpul iernii și care, acum, vor fi puse la dispoziția tuturor participanților la campionatele europene.

Cea mai mare delegație de sportivi va fi cea a R. F. Germania (60), urmată de lotul polonez (44), și cele ale R.D.G. și Franței (cu cite 36 fiecare). Din partea Poloniei, care va găzdui ediția următoare a „europenelor", la Katowice, va asista de asemenea un grup de studiu.

Regele Carl XVI Gustaf a acceptat să patroneze campionatele și va fi prezent la sala **Scandinavium** în cea de a doua zi a competiției, duminică 10 martie.

Atletismul de sală nu are o priză prea mare în Suedia, dar actuala ediție a campionatelor europene va atrage cu siguranță un mare număr de spectatori. Unul din motive constă în faptul că țara gazdă are bune șanse să dobîndească citeva medalii, poate chiar una sau două de aur. Astfel, de pildă, campionul Suediei la săritura în înălțime **Rune Almen** a dovedit o excelentă formă în acest sezon, trecînd cu siguranță, de două ori, peste ștacheta ridicată la 2,20 m. Din S.U.A. ne vin vești bune în legătură cu campionul nostru de sprint **Christer Garpenberg** (10,2 în ultimul sezon în aer liber la 100 m) și de la fostul recordman mondial la săritura cu prăjina **Kjell Isaksson.** Christer a realizat acum două săptămîni o bună performanță pe 60 m la un concurs atletic indoor la Albuquerque, California, unde a alergat alături de Steve Williams, unul dintre cei mai rapizi oameni din lume pe 100 yarzi. Kjell Isaksson, fosta mare speranță olimpică suedeză — care datorită unui accident la picior n-a reușit o mare performanță la München și a avut în 1973 un sezon slab — pare că-și revine. La primele trei concursuri din acest sezon, în S.U.A., el a reușit 5,03, 5,18 și 5,26 m. Căpitanul formației suedeze, fostul star la săritura în înălțime, **Stig Pettersson,** are o mare încredere în ștafeta noastră de 4x400 m care, în ultimul sezon, a învins echipele Franței, R.D.G. și Angliei. Recordmanul mondial la disc, marele **Ricki Bruch** a decis să-și încerce norocul la aruncarea greutății. **„Voi arunca 20 de metri !"**, a spus el și e convins că va cîștiga medalia de aur.

Cîteva vești de ultimă oră. Federațiile de resort din Polonia și R. F. Germania au fost primele care au nominalizat pe atleții participanți (ultima zi a înscrierilor : 2 martie). Amintim dintre polonezi pe **Zenon Nowosz** (campion european de sală în 1973 la 60 m), **Jan Werner** (campion european la 400 m în 1969—Atena), **Henryk Szordykowski** (campion european la Rotterdam la 1 500 m), **Michal Joachimowski** (medalie de argint la Rotterdam-1973, la triplu salt). Dintre atleții vest-germani îi amintim pe **Christl Freese** (campioană la 400 m), **Ulrike Meyfarth** (campioană olimpică la săritura în înălțime la München), **Ellen Wellman—Tittel** (campioană europeană de sală la Rotterdam, la 1500 m), **Hans Baumgartner** (campion european la Rotterdam), **Karl Honz** (recordman european la 400 m).

300 de ziariști și comentatori de radio și televiziune vor fi prezenți la campionatele europene de sală de la Göteborg.

SVEN EKSTROM
„Aftonbladet" — Göteborg

Rune Almen (2,20 m la înălțime în acest sezon), una din marile speranțe ale țării gazdă la „europenele" indoor de la Göteborg
Foto : Kurt GRUNDBERG — Stockholm

SEMIFINALISTELE CUPEI CUPELOR LA BASCHET

Meciul Steaua — Estudiantes Madrid va decide echipa calificată din grupa B

Cu jocurile desfășurate miercuri, la București, Madrid, Torino și Brno s-au încheiat întrecerile grupelor sferturilor de finală ale Cupei cupelor la baschet. În urma rezultatelor înregistrate în dublele întîlniri din „sferturi", în semifinale se vor disputa (în zilele de 14 și 21 martie ; echipa notată prima joacă întîi acasă, apoi în deplasare) următoarele partide :

MASCULIN : Steaua București sau Estudiantes Madrid — Steaua roșie Belgrad, Sacia Torino — Zbrojovka Brno ;
FEMININ : I.E.F.S. București — Spartak Leningrad, Kralovopolska Brno — GEAS Sesto San Giovani.

Rezultate și clasamente :

MASCULIN

GRUPA A

Sacia Torino — Steaua roșie Belgrad 87—88 (51—49) — cele mai multe puncte: Simonovici 26, Kapicici 25, Vucinici 18 pentru învingători, respectiv Merlotti 22. Scor general 181—173 pentru Steaua roșie.

1. Steaua roșie	2 2 0 342—333 4
2. Sacia	2 1 1 331—315 3
3. Ț.S.K.A. Sofia	2 0 2 294—319 2

GRUPA B

Estudiantes Madrid — Steaua București 70—51. Scor general : 146—134 pentru Estudiantes.

1. Zbrojovka Brno	2 1 1 349—329 3
2—3. Steaua	2 1 1 296—306 3
Estudiantes	2 1 1 313—323 3

Regulamentul de desfășurare a cupelor europene prevede : în caz de egalitate de puncte între trei echipe, primul loc va fi ocupat de echipa cu cel mai bun cosaveraj (prin scădere). Echipa clasată pe locul secund (deci calificată în semifinale) va fi decisă printr-un meci de baraj ce se va disputa între formațiile de pe locurile 2 și 3. În cazul grupei B, a doua calificată în semifinale va fi hotărîtă de întîlnirea Steaua București — Estudiantes Madrid, care va avea loc săptămîna viitoare, la Roma.

FEMININ

GRUPA A

I.E.F.S. București — GEAS Sesto San Giovani 66—53. Scor general : 119—112 pentru GEAS.

1. GEAS	2 2 0 246—216 4
2. I.E.F.S.	2 1 1 247—250 3
3. Spartacus Budapesta	2 0 2 235—262 2

GRUPA B

Kralovopolska Brno — Spartak Leningrad 61—90 (27—42). Scor general : 170—114 pentru Spartak.

1. Spartak	2 2 0 371—207 4
2. Kralovopolska	2 1 1 283—297 3
3. Zelesniciar Sarajevo	2 0 2 220—370 2

VEȘTI DIN ȚĂRILE SOCIALISTE

R. D. VIETNAM: CROSUL ȘCOLARILOR

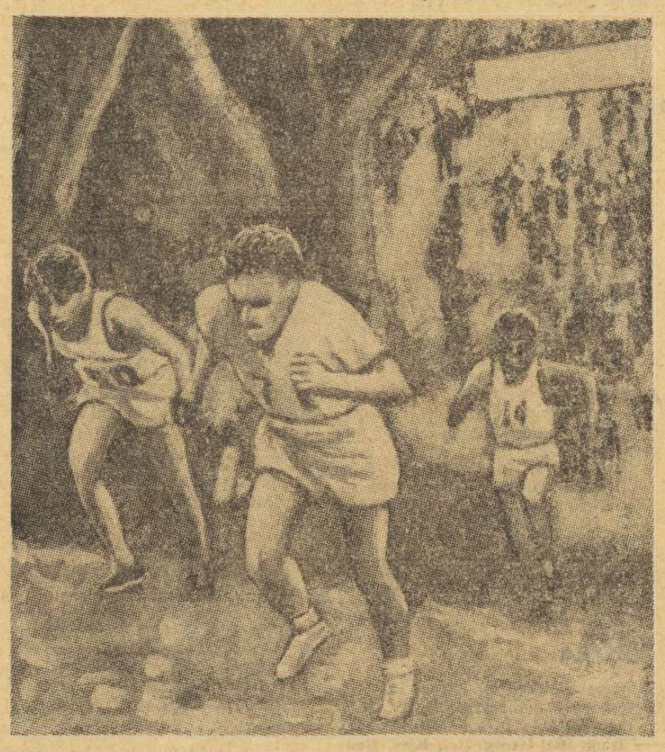

Uriașul efort de reconstrucție pe care-l fac oamenii muncii din Republica Democratică Vietnam, atît de încercați de greutățile unui război nedrept, se îndreaptă azi și către frumusețile naturale ale orașului Hanoi. Atît de pitorești sale parcuri au avut mult de suferit de pe urma bombardamentelor aviatice. Sportivii vietnamezi au luat asupra lor opera de reconstrucție a minunatelor locuri de odihnă din jurul capitalei patriei lor și astfel, au fost sădiți peste 87 de milioane de puieți de diferite soiuri de arbori, în grădini și parcuri. Întreg tineretul școlar s-a alăturat cu entuziasm acestei opere atît de utile. Pentru a sărbători terminarea ei, a avut loc un cros popular cu participarea a peste 2 000 de alergători, în mare majoritate școlari.

În fotografie : aspect de la desfășurarea crosului popular, într-unul din parcurile reamenajate în cuprinsul orașului Hanoi.

U. R. S. S.

UN NOU SISTEM DE ARBITRAJ LA POLO

O interesantă experiență a federației de polo pe apă a U.R.S.S. a fost făcută în cadrul campionatului unional pentru echipele din grupa a III-a. Ele se desfășoară acum sub supravegherea a doi arbitri. Toți arbitrii au primit instrucțiunile adecvate. În timpul meciurilor, arbitrii s-au plasat pe marginile opuse ale bazinului, unul dintre ei fiind desemnat arbitru principal, cel care transează situațiile litigioase. Meciurile desfășurate în bazinul clubului Lokomotiv din Harkov, au arătat, în primul rînd, o clară tendință către un joc mai corect. A crescut și răspunderea arbitrilor. Desigur, însă, este încă prea devreme pentru a fi trase concluzii.

Iată și părerea șefului secției de polo pe apă din cadrul Comitetului unional de cultură fizică, Iuri Șleapin :

— Am luat parte, la experimentul de la Harkov, în două roluri, de observator și de executant în același timp. Primul rol l-am îndeplinit ca reprezentant oficial al Comitetului sportiv, al doilea — în calitate de arbitru în două partide. Și pot spune că votez pentru acest experiment cu amîndouă mîinile. După părerea mea, el va insufla o viață nouă în poloul pe apă. Cred că această inovație va fi în interesul tuturor acelora care doresc ca polo-ul să devină un joc tot mai atractiv și mai spectaculos.

R. P. UNGARĂ

PREGĂTIND MONDIALELE DE SCRIMĂ '75

Una dintre disciplinele sportive cele mai populare din Ungaria rămîne scrima. Dovada cea mai bună este valoarea scrimerilor maghiari, confirmată prin succesele dobîndite pe plan mondial în ultimele decenii : zeci de titluri olimpice și mondiale. Iată că Federația internațională de scrimă a avut în vedere aceste considerente și a acordat Ungariei dreptul de organizare a campionatelor mondiale din 1975.

Organizarea Mondialelor a constituit subiectul unei conferințe de presă ținută recent la Budapesta. Expunerea și răspunsurile la întrebările puse au fost făcute de **Bela Ray** — conducătorul tehnic al federației maghiare și de **Istvan Tabor** — secretarul general al acestui for. S-a arătat cu acest prilej că spadasinii maghiari, de pildă, constituie un exemplu în munca constiincioasă pe care o depun, iar floretiștele, alături de sportivele sovietice și cele românce, se numără printre cele mai bune din lume. Vorbind despre sabreri, purtătorul de cuvînt a arătat că alături de renumiții Kovacs, Marot și Gerevich, ar fi necesar și un al patrulea reprezentant de aceeași valoare. La floretă, situația este mai complicată, deoarece o parte din sportivii de valoare sînt depășiți de virstă, iar tinerii nu au încă experiența și maturitatea necesare marilor competiții.

Totodată s-a anunțat că a fost alcătuit comitetul de organizare al C.M. '75, dar nu este stabilit încă locul de desfășurare a întrecerilor, la care candidează orașele Budapesta și Miskolc. **„Munca de pregătire nu va fi deloc ușoară, avînd în vedere faptul că se așteaptă o participare de 400—450 de concurenți din 35—40 de țări. Prin amploare, aceste întreceri vor fi incomparabil mai mari decît ultimul campionat al lumii desfășurat în Ungaria, cel din anul 1959"** — a spus în încheiere Istvan Tabor.

CAMPIONATELE INTERNAȚIONALE DE TENIS DE MASĂ ALE ANGLIEI

LONDRA, 28 (Agerpres). — Au început în orașul Brighton campionatele internaționale de tenis de masă ale Angliei la care participă unii dintre cei mai buni jucători din Europa. Pe lista participanților figurează, printre alții, suedezii Johansson, Bengtsson, iugoslavul Stipancici, maghiarul Jonyer, sovieticul Sarkoian. Campionatele se încheie sîmbătă seara.

La actuala ediție a competiției, **România este reprezentată de Maria Alexandru, Eleonora Vlaicov, Șerban Dobosi, Teodor Gheorghe și Dorin Giurgiucă.**

Echipa feminină a României a învins cu același scor (3—0) selecționatele secunde ale Angliei și Scoției. La masculin, formația noastră a întrecut cu 3—2 echipa secundă a Iugoslaviei și a pierdut cu 0—3 în fața reprezentativei Cehoslovaciei.

TURNEE DE TENIS

BARCELONA. — În primele partide ale optimilor de finală, s-au înregistrat rezultatele : Taylor — Zugarelli 6—3, 6—1 ; Ashe — Solomon 6—2, 6—0 ; Leonard — Moore 6—4, 6—3 ; Dibbs — Batrick 6—4, 3—6, 6—4, **Ion Țiriac — Juan Gisbert** 6—3, 1—6, 6—4.

LA COSTA. — John Newcombe l-a eliminat cu 6—2, 6—1 pe Roy Emerson. În sferturile de finală, Newcombe îl va întîlni pe Brian Gottfried, care l-a învins cu 3—6, 7—6, 6—3 pe Clark Graebner. Alte rezultate : Ramirez — Ulrich 6—3, 7—6 ; Cornejo — Pasarell 7—6, 6—4 ; Smith — Masters 7—6, 7—6 ; Metreveli — Davidson 6—2, 7—6.

14 FEDERAȚII AU RECUNOSCUT PROGRAMUL JOCURILOR SPORTIVE ASIATICE

TOKIO, 28 (Agerpres). — Într-o declarație făcută la Tokio, prințul Tsuneyoshi Takeda, membru al C.I.O., și-a exprimat optimismul în legătură cu revenirea R.P. Chineze în cadrul mișcării olimpice. Pînă în prezent, a spus prințul Takeda, 14 din cele 16 federații sportive internaționale ale căror discipline sînt incluse în programul Jocurilor asiatice, au recunoscut această competiție, în care R.P. Chineză va înlocui Taivanul.

TURNEELE FINALE ALE CAMPIONATULUI FEMININ DE VOLEI

IAȘI : FAVORITELE AU ÎNVINS, DAR NU FĂRĂ EMOȚII

IAȘI, 28 (prin telefon). Caracteristică pentru toate cele patru zile de întreceri din cadrul turneului pentru locurile 1—6 al campionatului feminin a fost ambiția cu care fiecare formație a abordat partidele în dorința de a obține rezultate cît mai bune. Aceasta explică de ce în fiecare seară fără excepție programul a durat circa 7 ore. În ceea ce privește garniturile care aspiră la un loc pe podium — **Rapid, Penicilina** și **Dinamo** — ele au căutat să-și valorifice la maximum disponibilitățile tehnico-tactice și fizice. Un exemplu a fost partida dintre **Rapid** și **Penicilina** de miercuri seara, încheiată aproape de miezul nopții cu 3—2 (—4, 8, 12, —11, 13) în favoarea echipei bucureștene. Un meci în care fazele de spectacol nu au lipsit, deși s-a disputat într-o tensiune nervoasă deosebită. Victoria giuleștencelor a fost pe deplin meritată, ele dovedind o mai mare prospețime în finalul jocului, precum și o mai lucidă organizare în momentele decisive. S-au remarcat : E. **Rebac, C. Bălășoiu, M. Szekely, R. Vraniță** (Rapid) **A. Chirițescu, C. Hatură, Ad. Albiș** (Penicilina). Au arbitrat foarte bine Em. Costoiu (București) și V. Arhire (Brașov).

În primul meci al penultimei etape puțin a lipsit ca C.S.M. Sibiu să furnizeze o nouă surpriză în partida cu Dinamo, Sibiencele, după două seturi fără istoric au dat o replică deosebit de puternică formației bucureștene, care crezuse prea devreme într-o victorie facilă. C.S.M. a cîștigat setul al treilea fără drept de apel și a condus în cel de al patrulea cu 10—0 și 14—11, însă nu a avut tăria realizării punctului victorios, cedînd în prelungiri un set care normal trebuia să le revină. Prin urmare, Dinamo a cîștigat, fără a străluci, cu 3—1 (3, 8, —2, 14). S-au evidențiat : **M. Cloțean, M. Milea, M. Vasiu** (C.S.M. Sibiu), **H. Bogdan, A. Constantinescu** (Dinamo). Arbitraj foarte bun : C. Manițiu (Brașov) Em. Costoiu (București).

Resimțindu-se după eforturile din meciul cu Penicilina, **Rapidul** a trebuit să facă apel la toate resursele pentru a cîștiga partida cu **Constructorul** cu 3—2 (—14, 10, 15, —10, 3). Arbitri : V. Arhire (Brașov) și V. Tilca (Craiova) au condus foarte bine. În încheierea programului : Penicilina — Farul 3—1 (5, —14, 9, 4).

Emanuel FĂNTĂNEANU

AZI DE LA ORA 16, ÎN ULTIMA ETAPĂ :
Farul — C.S.M. Sibiu
Constructorul — Penicilina
Rapid — Dinamo

RM. VÎLCEA: PARTIDE DRAMATICE ÎN ZIUA A TREIA

RM. VÎLCEA (prin telefon). Pe măsură ce se apropie de finiș, turneul pentru locurile 7—12 ale campionatului feminin de volei, care se desfășoară în localitate, devine din ce în ce mai pasionant. Ziua a treia a debutat cu meciul dintre **Universitatea Craiova** și **„U" Cluj.** O adevărată mostră de dramatism și dăruire, pe parcursul a două ore și jumătate de luptă acerbă, în care jucătoarele celor două echipe au dovedit calități apreciabile, atît în fazele la fileu cît și în cele din linia a doua. Evoluția scorului a ținut încordată atenția publicului spectator prezent în sală. Cu un plus de energie, oltencele au reușit să se desprindă în final, cîștigînd cu 3—2 (13, —7, 8, —13, 9). S-a remarcat **Elena Albu,** de la învingătoare, care a coordonat foarte bine jocul. Foarte bun arbitrajul cuplului S. Dumitrescu (Ploiești)-St. Nobilescu (București).

Partida a doua, **Universitatea Timișoara — I.T.B.,** cu toate că în anumite momente ale primului set a fost echilibrată, s-a încheiat cu victoria clară a Universității Timișoara cu 3—0 (16, 3, 7). Arbitrii V. Pavel și Cl. Nistor (ambii din București) au condus foarte bine.

Reuniunea s-a încheiat cu o altă partidă atractivă, cea dintre **Medicina București** și **I.E.F.S.** Am asistat, în special în primele două seturi, la un joc de bună calitate, cu inversări spectaculoase de scor și cu faze... fierbinți. Medicina, cu **Gabriela Popa** în vervă deosebită și cu o excelentă coordonatoare — **Loreta Sudacevschi,** a obținut o victorie prețioasă cu 3—1 (—12, 14, 9, 0). Competent cuplul de arbitri O. Manițiu (Brașov)-C. Pitaru (Sibiu).

În penultima etapă : Universitatea Craiova — I.E.F.S. 3—1, Universitatea Timișoara — „U" Cluj 3—0, Medicina — I.T.B. 3—0.

Dragomir ROȘIANU, coresp.

Fotbal meridiane

„ECHIPA BULGARIEI VA JUCA DE LA EGAL LA EGAL CU PARTENERELE DE GRUPĂ"

— declară antrenorul HRISTO MLADENOV

Pînă nu demult, numele lui **Hristo Mladenov** era puțin cunoscut în Bulgaria și aproape deloc în străinătate. Chemat la conducerea tehnică a reprezentativei de fotbal a Bulgariei în preajma preliminariilor C.M. din 1974, el și-a legat numele de performanța fotbaliștilor bulgari de a fi reușit să se califice, pentru a patra oară consecutiv, în finalele acestei competiții. Născut la 7 ianuarie 1933, Mladenov a absolvit Institutul de cultură fizică și sport din Budapesta, cu specialitatea fotbal. Reîntors de la Budapesta, activează citiva ani ca redactor la ziarul **„Naroden sport"** din Sofia. Devenind antrenor de fotbal, Hristo Mladenov a fost adjunctul lui Rudolf Vytlacil la conducerea echipei Levski Sofia, iar mai tîrziu antrenor principal al formațiilor Spartak Sofia și Beroe Stara Zagora. În decurs de cinci ani a fost antrenorul reprezentativei de tineret a Bulgariei, iar de la 1 iulie 1972 a fost numit antrenor principal al primei echipe a Bulgariei.

Solicitîndu-i un interviu, **Hristo Mladenov** a răspuns cu multă amabilitate întrebărilor.

— Cum apreciați calificarea Bulgariei la campionatele mondiale de fotbal și care au fost factorii care au determinat acest succes ?

— Dacă fotbaliștii noștri au ajuns în finalele C.M. din Chile și Anglia, abia după meciuri de baraj pe teren neutru, iar calificarea pentru Mexic a fost decisă abia în ultimul meci din grupă, susținut în deplasare cu Luxemburg, de data aceasta succesul nostru a fost categoric. Pentru prima oară reprezentativa Bulgariei a încheiat preliminariile fără să sufere vreo înfrîngere, cu o diferență apreciabilă de trei puncte avans față de a doua clasată. Referitor la factorii care au determinat succesul nostru, cred că în primul rînd trebuie relevat faptul că reprezentativa bulgară, care în ultimii 10—15 ani a susținut numeroase meciuri internaționale cu adversari de valoare, abordează în prezent toate întîlnirile cu multă încredere în posibilitățile ei, nu se intimidează de numele partenerilor și, în general, este mult mai matură. Nu trebuie subapreciată nici îmbunătățirea procesului de antrenament, supunerea jucătorilor la eforturi fizice sporite, disciplina în sînul echipei, respectarea indicațiilor date de antrenori.

— Ce pregătiri va efectua națională Bulgariei pînă la turneul final ?

— După turneele în Cipru și Kuweit, vom juca la 31 martie la Budapesta cu Ungaria, iar la 29 mai la Sofia cu Anglia. În aprilie și mai, în cadrul Campionatului balcanic, sînt prevăzute partidele cu Turcia și Albania. Sînt în curs tratative pentru un meci cu Cehoslovacia. La 6 iunie, deci cu șapte zile înaintea primului meci din turneul final, plecăm în R.F.G.

— Cum apreciați configurația grupelor în general și mai ales cea a grupei „C" din care face parte și Bulgaria ? Ce șanse acordați echipei antrenate de dv. ?

— Tragerea la sorți s-a efectuat după criterii cît se poate de echitabile. În ce privește grupa „C", din care face parte și Bulgaria, împărtășesc și eu părerea că această grupă este cea mai echilibrată. Toate cele patru echipe au șanse de a se califica. Echipa Bulgariei este conștientă de răspunderea ce-i revine. Vom juca de la egal la egal, fără a ne timora de faima dublei campioane mondiale Uruguay, de echipa lui Cruyff și de ultimele succese ale suedezilor.

TOMA HRISTOV
Sofia, februarie

In „sferturile" C. C. E.

CELTIC ÎNVINSĂ LA BASEL

La Basel, în sferturile de finală ale „Cupei campionilor europeni" echipa locală F.C. Basel a învins cu 3—2 (2—2) pe Celtic Glasgow. Cele trei puncte ale elvețienilor au fost realizate de Hitzfeld (2 — dintre care unul din penalty) și Odermatt. Pentru oaspeți au marcat Wilson și Dalglish. Returul va avea loc la 6 martie la Glasgow.

STIRI, REZULTATE

● La Taranto (Italia), în sferturile de finală ale campionatului european pentru echipe de tineret (sub 23 de ani) a avut loc meciul dintre formațiile Italiei și R. D. Germane. Jucînd excelent, oaspeții au cîștigat cu scorul de 1—0 (0—0) prin punctul marcat în min. 86 de Hafner. Returul se va disputa la 17 aprilie, la Berlin.

● Trakia Plovdiv, aflată în turneu în Nigeria, a jucat cu formația „Stars" din Ibadan. Victoria a revenit fotbaliștilor bulgari cu scorul de 2—1 (1—1).

● Echipa cehoslovacă Jablonec, a jucat la Paris cu Red Star. Partida s-a încheiat la egalitate : 2—2.

● S-au încheiat jocurile din sferturile de finală ale „Cupei Albaniei". Pentru semifinale s-au calificat echipele Vllazmia, Dinamo, Partizan și Traktor

IN PRELIMINARIILE TURNEULUI U.E.F.A.

La Haga, în preliminariile turneului UEFA s-au întîlnit echipele de juniori ale Angliei și Olandei. Tinerii fotbaliști englezi au obținut victoria la limită : 1—0 (0—0). Unicul punct a fost marcat de Swindlehurst în minutul 65.

La Bruxelles, în aceeași competiție, s-au întîlnit echipele Belgiei și Scoției. Oaspeții au terminat învingători cu scorul de 2—1 (1—1). Returul va avea loc la 27 martie în localitatea Ayr.

TELEX ● TELEX ● TELEX

Federația de atletism a U.R.S.S. a definitivat loturile sovietice în vederea tradiționalului meci „indoor" cu selecționatele S.U.A., care, în acest an, se va desfășura în zilele de 2 și 3 martie, la Moscova. Din echipa masculină fac parte, printre alții, cunoscuții recordmani Valeri Borzov, Aleksandr Korneliuk (sprint), Evgheni Arzanov (semifond), Kestutis Șapka, Vladimir Abramov, (înălțime), Viktor Saneev (triplusalt) și Iuri Isakov (prăjină). Lotul feminin are în fruntea sa pe Nadejda Besfamilnaia, Ludmila Braghina, Nina Gavrilova, Nadejda Ilina și Tamara Kazacikova.

■

Cea de a 18-a ediție a tradiționalului concurs internațional de cros de la San Giorgio di Legnano (Italia) a fost cîștigată de atletul iugoslav Daniej Koriță, care a parcurs 12 km în 38:30. L-au urmat italienii Claudio Solone — 38:31, Lauro Luigi — 38:32 și elvețianul Werner Dossegner — 38:35. Cursa rezervată juniorilor, desfășurată pe distanța de 6 km, s-a încheiat cu victoria italianului Venanzio Ortis, cronometrat cu timpul de 19:35.

■

La Kiev, în meci retur pentru sferturile de finală ale „Cupei campionilor europeni" la handbal (feminin), echipa locală Spartak a dispus cu scorul de 25—15 (15—6) de Odeva Glogovec (Cehoslovacia). Ca urmare a acestei victorii, Spartak s-a calificat în semifinalele competiției.

■

„Cupa Europei" la schi a programat la Garmisch Partenkirchen o nouă probă masculină de slalom uriaș, cîștigată de elvețianul Ernst Good, cronometrat în cele două manșe cu timpul de 2:53,23. Pe locurile următoare s-au clasat francezul Laurent Marzzeli — 2:53,58 și italianul Giuseppe Oberrank — 2:53,60. Vest-germanul Max Rieger, unul dintre favoriții cursei, a ocupat locul patru cu 2:54,11. Cursa s-a disputat pe o pîrtie în lungime de 1 000 m, cu o diferență de nivel de 290 m și 52 de porți în ambele manșe.

■

Proba feminină de slalom special din cadrul concursului internațional de schi de la Abetone (Italia) a fost cîștigată de sportiva vest-germană Rosi Mittermaier. Ea a realizat pe o pîrtie în lungime de 565 m (52 de porți) timpul total de 87,36. Austriaca Anne Marie-Proell s-a clasat pe locul doi cu 87,92, urmată de Fabienne Serrat (Franța) — 82,22. Concursul a contat pentru „Cupa Mondială".

■

Federația poloneză de atletism a alcătuit echipa care va face deplasarea la Göteborg, gazda campionatelor europene de atletism pe teren acoperit (9—10 martie). Din lot fac parte Irena Szewinska, Teresa Nowak, Ursula Prasek, Zenon Nowosz, Gregor Cibulski și alții.

■

Un purtător de cuvînt al comitetului de organizare a „Marelui premiu automobilistic al Belgiei" (formula 1) a declarat că este foarte posibil ca, din cauza lipsei de fonduri, această competiție să nu aibă loc în acest an. Cursa urma să se desfășoare la 12 mai.

Redacția și administrația : București, str. Vasile Conta nr. 16 ; telefoane : centrala 11.10.05, secția corespondenți 11.51.09, interurban 72 și 286 ; telex : sportrom buc. 180. Tiparul I. P. „Informația", București 40.368

Biblioteca centrală
Tîrgu-Mureș

PROLETARI DIN TOATE ȚĂRILE, UNIȚI-VĂ!

Sportul

ZIAR AL CONSILIULUI NAȚIONAL PENTRU EDUCAȚIE FIZICĂ ȘI SPORT

ANUL XXX — Nr. 7 699 | 4 PAGINI 30 BANI | Simbătă 2 martie 1974

CONFERINȚA PE ȚARĂ A CADRELOR DE CONDUCERE DIN UNITĂȚILE AGRICOLE DE STAT ȘI COOPERATISTE ȘI-A ÎNCHEIAT LUCRĂRILE

Vineri, 1 martie, au luat sfîrșit lucrările Conferinței pe țară a cadrelor de conducere din unitățile agricole de stat și cooperatiste, eveniment de o deosebită importanță pentru viața satului românesc, a întregii țări, cu profunde implicații în accelerarea mersului înainte al națiunii noastre pe calea edificării societății socialiste multilateral dezvoltate, a progresului și bunăstării.

Ca și în celelalte zile ale conferinței, cei peste 8 000 de participanți au întîmpinat sosirea tovarășului Nicolae Ceaușescu în marea sală a lucrărilor cu deosebită căldură și entuziasm, expresie a sentimentelor de dragoste față de partid, față de secretarul general. Minute în șir au răsunat ovații puternice, urale neîntrerupte, asistența în picioare scandînd îndelung: „Ceaușescu — P.C.R.".

Cu urale și ovații, cu nețărmurită dragoste izvorîtă din adîncul inimilor lor, țăranii cooperatori, mecanizatorii, muncitorii din întreprinderile agricole, grupați pe județe, primesc, rînd pe rînd, în mijlocul lor, pe secretarul general al partidului.

Tovarășul Nicolae Ceaușescu le dorește tuturor succes în marea întrecere pentru progresul agriculturii și bunăstarea celor ce muncesc.

Urările secretarului general al partidului găsesc un profund ecou în inimile tuturor, care țin să asigure că vor face totul pentru a fi la înălțimea încrederii ce li se acordă, își manifestă cu entuziasm profunda lor satisfacție, sentimente de gratitudine pentru prețuirea ce se aduce muncii lor.

Și acum, iată pe scurt filmul desfășurării lucrărilor din ultima zi a conferinței.

În primele ore ale dimineții au continuat dezbaterile. În cadrul lor, tovarășul Angelo Miculescu, ministrul agriculturii, industriei alimentare și apelor, a prezentat sinteza principalelor probleme și propuneri rezultate din dezbaterile care au avut loc pe secțiuni și grupe ale Conferinței pe țară a cadrelor de conducere din unitățile agricole de stat și cooperatiste.

În cuvîntul lor, vorbitorii au dat o înaltă apreciere cuvîntării de excepțională însemnătate, de înaltă ținută științifică, rostită de tovarășul Nicolae Ceaușescu, document care, sintetizînd drumul parcurs de agricultura noastră în anii socialismului, jalonează direcțiile principale menite să situeze această importantă ramură a economiei naționale la nivelul agriculturii din țările dezvoltate. Totodată, ei au înfățișat rezultatele bune obținute în ultimii ani, ca urmare a înfăptuirii neabătute a sarcinilor trasate de Congresul al X-lea și Conferința Națională ale partidului, cu privire la dezvoltarea agriculturii, au împărtășit pe larg experiența bogată căpătată în ultimii ani, cînd construcția desfășurată a socialismului a pus și în fața oamenilor muncii de la sate sarcini și perspective noi, deosebite, de mare însemnătate și răspundere.

Aprobînd întru totul politica partidului de edificare a societății socialiste multilateral dezvoltate, vorbitorii și-au exprimat, în același timp, deplina satisfacție pentru rezultatele vizitelor președintelui Consiliului de Stat în diferite țări ale lumii, subliniind contribuția de neprețuit adusă de tovarășul Nicolae Ceaușescu la creșterea prestigiului României în lume, la soluționarea pe calea tratativelor a problemelor majore cu care se confruntă astăzi omenirea, la cauza păcii și colaborării internaționale.

Participanții la conferință au adoptat în unanimitate Statutul Asociației Intercooperatiste, Statutul Consiliilor Intercooperatiste și Statutul cooperării și Asocierii dintre unitățile de stat și cooperativele agricole de producție. Cele trei documente vor fi definitivate în spiritul propunerilor făcute, urmînd ca pe baza lor să se treacă încă din luna martie la organizarea întregii activități.

A fost, de asemenea, adoptată chemarea Conferinței pe țară a cadrelor de conducere din agricultură.

În aplauzele și uralele participanților, în încheierea lucrărilor conferinței a luat cuvîntul tovarășul Nicolae Ceaușescu, secretar general al Partidului Comunist Român. În repetate rînduri, participanții la conferință au salutat cu ovații cuvîntarea tovarășului Nicolae Ceaușescu, dînd expresie adeziunii lor depline la programul stabilit de conducerea partidului pentru dezvoltarea în continuare a agriculturii românești. Chemarea adresată de secretarul general al partidului de a întări continuu unitatea dintre muncitori, țărani și intelectuali, dintre toți oamenii muncii, fără deosebire de naționalitate, de a face totul ca națiunea noastră să obțină succese tot mai mari în propășirea României, să-și aducă o contribuție tot mai mare la cauza socialismului, păcii și colaborării între popoare este salutată cu o furtună de aplauze, cu vibrante și îndelungi ovații, într-o impresionantă aprobare. Urările adresate de tovarășul Nicolae Ceaușescu clasei muncitoare, țărănimii noastre, tuturor oamenilor muncii, de a obține, în strînsă alianță, noi și tot mai mari succese în toate domeniile de activitate, pentru înflorirea României socialiste, găsesc în inimile tuturor profunda rezonanță a mîndriei de a fi participant activ la opera de edificare a societății socialiste pe pămîntul patriei noastre dragi.

La ieșirea din marea sală a Pavilionului, tovarășul Nicolae Ceaușescu, tovarășa Elena Ceaușescu, ceilalți conducători de partid și de stat sînt conduși, într-o atmosferă de puternic entuziasm, de mii de participanți. Toți cei prezenți ovaționează puternic, se scandează neîntrerupt numele secretarului general al partidului. Tovarășul Nicolae Ceaușescu răspunde cu căldură mulțimii, întreagă această manifestare ilustrînd în modul cel mai grăitor unitatea de nezdruncinat dintre partid și popor.

UN AN DE LA HOTĂRÎREA DE PARTID CU PRIVIRE LA DEZVOLTAREA CONTINUĂ A EDUCAȚIEI FIZICE ȘI SPORTULUI

CUPRINDEREA ÎNTREGULUI TINERET ÎN ACTIVITATEA SPORTIVĂ — O SARCINĂ DE MARE ÎNSEMNĂTATE A ORGANIZAȚIILOR U.T.C.

TITUS DEAC
Șeful Secției sport, turism și pregătire a tineretului pentru apărarea patriei a C.C. al U.T.C.

Preocupată permanent de educarea comunistă și formarea multilaterală a tinerei generații, conducerea partidului acordă o atenție deosebită dezvoltării armonioase, călirii fizice a tineretului, pentru a fi apt, din toate punctele de vedere, să contribuie cu întreaga sa capacitate, prin muncă, la opera de înflorire a patriei. Astfel, **Hotărîrea Plenarei Comitetului Central al P.C.R. din 28.II.—2.III.1973 cu privire la dezvoltarea continuă a educației fizice și sportului are semnificația grijii deosebite pe care o manifestă conducerea partidului pentru formarea unui tineret viguros, armonios dezvoltat, călit, capabil să contribuie substanțial la dezvoltarea societății.**

Din această perspectivă rezultă, cu claritate, că pentru Uniunea Tineretului Comunist, organizația revoluționară a tineretului, investită cu răspunderi concrete, nemijlocite și în acest domeniu, **sarcina fundamentală este aceea de a asigura cuprinderea întregului tineret la practicarea sistematică a exercițiilor fizice și sportului.**

Rezultatele obținute în acest an de activitate, și care constituie numai un început, **confirmă pe deplin justețea și importanța deosebită a măsurilor stabilite de partid.** Un număr mult mai mare de tineri, de toate categoriile, au început să populeze stadioanele, bazele sportive, să construiască altele noi, să se întreacă în competiții populare, să participe la activități simple, desfășurate în aer liber, să se călească, fortifice și recreeze.

Un factor determinant în această amplă revitalizare a activității sportive de masă l-a constituit, desigur, ecoul direct, în rîndul tinerilor, al măsurilor stabilite de conducerea partidului. Pe acest fond s-a produs și activizarea organelor și organizațiilor U.T.C., a asociațiilor studenților comuniști, asociațiilor și comisiilor sportive, sub conducerea organelor de partid, activizare materializată în organizarea unui număr mult mai mare de acțiuni sportive simple, diversificarea mai largă a acestora în funcție de specificul preocupărilor tinerilor, de virstă și sex, și finalizate în creșterea substanțială a numărului de tineri cuprinși într-o activitate sportivă continuă, sistematică.

Trecînd la înfăptuirea Hotărîrii partidului, C.C. al U.T.C. a adoptat, după cum se știe, ca program propriu de acțiune al Uniunii Tineretului Comunist, Planul de măsuri stabilit de Plenara C.N.E.F.S. din martie 1973. **Prin această măsură, concordantă cu noul profil al mișcării sportive din țara noastră, el și-a asumat răspunderea directă față de îndeplinirea sarcinilor stabilite de conducerea partidului, de mișcarea sportivă — din care face parte activă și Uniunea Tineretului Comunist — neîntrerupunind realizării lor alte planuri, alte măsuri.** În acest fel **s-a asigurat o colaborare directă, nelimitată a organizațiilor de tineret cu organele de specialitate, cu ceilalți factori cu atribuții în domeniul sportului**; eficiența acestei măsuri a fost evidențiată cu ocazia analizelor efectuate la nivelul Comitetului Central al U.T.C. privind modul în care organele și organizațiile U.T.C. au trecut la înfăptuirea sarcinilor stabilite prin Hotărîrea de partid.

La bilanțul unui an de activitate putem evidenția o serie întreagă de realizări în ceea ce privește cuprinderea tineretului în activitatea sportivă. **Elocvent este faptul că la toate competițiile tradiționale organizate de Uniunea Tineretului Comunist, în anul 1973 s-a înregistrat un număr record de participanți**; astfel, la **„Crosul Tineretului"** — ajuns la a VI-a ediție — au participat, la etapele de masă, peste două milioane de tineri de toate categoriile, ceea ce reprezintă aproape dublu față de anii precedenți; la **„Cupa tineretului de la sate"** peste 850.000 participanți, la **„Olimpiada de iarnă a elevilor"** aproape o jumătate de milion, la campionatele universitare 52.500 studenți etc.

În spiritul Hotărîrii de partid, Comitetele județene, municipale și orășenești ale U.T.C., Consiliile U.A.S.C. (A.S.C.), împreună cu organele județene ale C.N.E.F.S. au inițiat mai multe acțiuni și festivaluri sportive locale, dintre care amintim: **„Cupa C.A.P."** în județul Botoșani, **„Parada sportului sătesc"** în județul Brașov, **„Cupa satelor argeșene"**, **„Festivalul sportului școlar"** în județele Alba, Brăila și Vrancea, **„Luna sportului de masă studențesc"** precum și competiții pe ani de studiu în toate centrele universitare, **„Campionatul sătesc de fotbal"** organizat în 13 serii cu 80 de echipe în județul Iași, **„Festivalul sportului sătesc"** în județul Teleorman, **„Cupa U.T.C."**, la fotbal, volei, handbal, șah și tenis în județul Neamț, **„Cupa ucenicului"** la Constanța, Festivalul **„Spicul de aur"**, în județul Satu Mare, tururi cicliste ale localităților și comunelor în județele Brașov, Galați, Prahova, Timiș. La acestea se adaugă numărul mare de crosuri populare organizate în toate județele, la care au participat sute de mii de tineri.

Cu sprijinul organelor U.N.C.A.P. și al căminelor culturale, al unor echipe studențești și de elevi s-au organizat, în toate județele, **un număr însemnat de duminici cultural-sportive sătești, întreceri la sporturile tradiționale, între sate și comune, demonstrații sportive.** S-au intensificat acțiunile sportive de masă organizate în rîndul fetelor după **„Festivalul ansamblurilor școlare de gimnastică modernă"**, inițiat în anul 1973 de către C.C. al U.T.C., la care au participat peste 600 licee și școli profesionale, în majoritatea județelor s-au desfășurat numeroase acțiuni specifice, printre care: **„Festivalul sportului feminin"** în județele Arad, Hunedoara și Constanța, **„Olimpiada fetelor"** în județul Botoșani, **„Cupa Femina"** și **„Cupa Diana"** în județele Timiș, Mureș, Sibiu, Brăila și Iași, **„Spartachiada fetelor"** în județul Neamț, **„Crosul fetelor"** în județele Dîmbovița, Covasna, Teleorman, Dolj, Neamț și altele.

În vederea cuprinderii unui număr cît mai mare de tineri în activități atractive, dinamice, desfășurate în aer liber, organele și organizațiile U.T.C., asociațiile studenților comuniști au acționat în vederea extinderii turismului activ, drumețiilor, excursiilor, cicloturismului, activităților nautice etc.; **în cursul anului trecut, prin organismele specializate ale Uniunii Tineretului Comunist, au fost angrenați în acțiuni turistice 2.240.000 tineri de toate categoriile,** din care, jumătate în drumeții, bucurîndu-se de o largă popularitate, în special, ciclurile turistice **„Tineri — să ne cunoaștem patria socialistă"** și **„Studenți pe meleagurile patriei"**.

Împreună cu Ministerul Educației și Învățămîntului, C.N.O.P. și alți fac-

(Continuare în pag. a 2-a)

FINALELE „CUPEI TINERETULUI"

ASTĂZI ȘI MÎINE, ÎNTRECERILE DE SCHI, SĂNIUȚE ȘI PATINAJ

PÎRTIILE POIENEI — GATA DE START...

Ca și la recenta etapă județeană, Poiana Brașov va cunoaște astăzi și mîine freamătul și animația marilor întreceri sportive tinerești

POIANA BRAȘOV, 1 (Prin telefon). Poiana se pregătește pentru marea sărbătoare a întrecerilor finale ale „Cupei tineretului". Frumoasa localitate montană de sub Postăvarul s-a împodobit în aceste zile cu steguțe și flamuri, și-a gătit cochetul său stadion pentru festivitatea de deschidere.

Pîrtiile de concurs sînt și ele perfect pregătite. Porțiunea finală a Văii Lupului, marcată cu fanioane de orientare, tichetată cu bețe de slalom, cu delimitări pentru stațiile de plecare și sosire, prevăzută cu instalații de amplificare, așteaptă, în condiții excelente vizita celor 260 de participanți din cele 38 de județe prezente la finală. Arbitrii au făcut realmente un mare efort pentru crearea celor mai bune condiții de desfășurare tehnică a întrecerilor. La slalom, de pildă, pentru operativitate, au fost marcate două pîrtii paralele pe care își vor disputa întîietatea grupe diferite de concurenți din categorii de vîrstă și departamente separate.

Efortul a fost și mai intens pentru întrecerile de fond, programate în Poiana Mică, în locul cunoscut sub denumirea de Lunca lui Bălan. Primăvara venită la Poiana cu mult mai devreme decît era așteptată, a dezgolit o parte din versanți, astfel încît au trebuit să fie trasate noi pîrtii de alergare pe distanțele de 1, 2, 3 și 5 kilometri.

Și pentru întrecerile de sanie pregătirile sînt terminate. „Drumul roșu" a fost amenajat, marcat cu fanioane întregul traseu, s-au fixat puncte de plecare și sosire și posibilități de acces și de urmărire a întrecerilor pentru spectatori.

Un aer festiv, sărbătoresc, plutește în atmosfera Poienii. Condițiile tehnice sînt aproape de calificativul impecabil. Și cu toate că Poiana nu apare, la prima vedere, imaculată și învelită sub mantia de zăpadă, ea conservă, totuși, toate atributele de tehnicitate și de dificultate pe care le au prestigioasele sale pîrtii.

Schiorii de performanță, antrenorii sînt și ei prezenți în calitate de

Materiale transmise de:
C. FIRĂNESCU, M. BĂRĂ, P. IOVAN

(Continuare în pag. a 2-a)

SUCCES DEPLIN PARTICIPANȚILOR!

POIANA BRAȘOV, 1 (prin telefon). *Iarna de care sîntem gata să ne despărțim, nu s-a arătat prea generoasă cu amatorii sporturilor specifice acestui sezon, inclusiv cu mulțimea celor ce au dorit să participe la marea competiție de masă cu caracter republican — „Cupa tineretului". Zăpadă puțină, vremea, în general, destul de călduroasă pentru acest anotimp semnalată în majoritatea zonelor țării în săptămînile precedente, au creat serioase dificultăți în organizarea și desfășurarea etapelor intermediare (la schi, săniuțe și patinaj) ale competiției menționate, periclitînd chiar și întrecerile ei finale, care au suferit — după cum se știe — o scurtă amînare față de data stabilită inițial.*

Perseverența și spiritul de inițiativă ale organizatorilor, deopotrivă cu aderența și entuziasmul tinerilor au făcut să fie, însă, înfruntate cu succes capriciile vremii. Profitîndu-se din plin de slabele ninsori căzute, de puținele zile geroase, s-au asigurat „Cupei tineretului", aproape pretutindeni în țară, cote ridicate de interes și participare, toate fazele sale urmîndu-și cursul lor firesc, prevăzut de regulament.

Acum ne aflăm înaintea întrecerilor finale ale acestei interesante competiții, care deține de trei luni un veritabil cap de afiș al activității sportive de masă.

Printr-o fericită dar și semnificativă coincidență, ele au loc chiar la împlinirea unui an de la adoptarea Hotărîrii Plenarei C.C. al P.C.R. cu privire la dezvoltarea continuă a educației fizice și sportului. Înscrisă în prevederile acestui important document de partid, competiția — a cărei ultimă fază din ediția ei de iarnă se consumă începînd de mîine (n.r. azi) la Poiana Brașov și la Tușnad — a contribuit în bună măsură la atragerea de noi și noi tineri: muncitori, țărani, elevi, studenți, militari în practicarea organizată a educației fizice și sportului, pentru propriul lor folos, totodată și al societății.

Celor mai buni de pînă acum

(Continuare în pag. a 2-a)

START ÎN CAMPIONATUL REPUBLICAN DE BOB

După o suspendare forțată, datorată timpului călduros, campionatul național de bob a fost, în sfîrșit, repus pe rol vineri dimineață cînd, la Sinaia, cele mai bune 13 echipaje (bob 2 persoane) ale țării și-au început disputele. Temperatura scăzută (în jur de —8 grade) și pista bine căptușită cu gheață (800 m — 6 viraje) a permis concurenților să-și măsoare forțele în condițiile cele mai bune. Așa cum era de așteptat, bobul condus de **Ion Panțuru**, multiplul nostru campion, a preluat conducerea în clasamentul coborîrilor însă cu un avantaj minim față de echipajul condus de Constantin Vulpe. Iată, de altfel, situația primelor locuri, după două manșe: 1. I. Panțuru-D. Focșeneanu (C.S.O. Sinaia) 1:13,40, 2. C. Vulpe-D. Pascu (Voința Sinaia) 1:13,42, 3. E. Bogdan-D. Papadopol (C.S.U. Sinaia) 1:13,43, 4. N. Stavarache-I. Popa (I.E.F.S. București) 1:13,68, 5. D. Panaitescu-V. Zabet (I.E.F.S.) 1:13,85, 6. Șt. Chițu-C. Bărsan (C.S.O. Sinaia) 1:14,02.

PRILEJ DE BILANȚ ȘI DE MOBILIZARE PENTRU NOI ÎNFĂPTUIRI LA HUNEDOARA

A trecut un an de la apariția Hotărîrii Plenarei C.C. al P.C.R. din 28 februarie — 2 martie 1973. Entuziasmul cu care a fost primită această nouă dovadă a grijii partidului pentru mișcarea sportivă s-a transformat și la clubul nostru în hotărîrea fermă de a lucra MAI MULT, dar în primul rînd MAI BINE. Ne-am propus întîi angrenarea unuf număr cît mai mare de tineri și oameni ai muncii în practicarea unor forme simple și eficiente de exerciții fizice.

NICHIFOR OARGA
președintele clubului sportiv „Corvinul" Hunedoara

(Continuare în pag. a 2-a)

PUTERNIC REVIRIMENT ÎN SECTORUL 5 AL CAPITALEI

La împlinirea unui an de la apariția Hotărîrii Plenarei C.C. al P.C.R. din 28 februarie — 2 martie 1973 cu privire la dezvoltarea continuă a educației fizice și sportului, factorii de răspundere în acest domeniu de activitate din sectorul 5 al Capitalei au făcut și ei bilanțul aplicării prevederilor acestui document de mare însemnătate teoretică și practică. Bilanțul, spre marea noastră satisfacție, atestă revirimentul, mai ales în do-

GHEORGHE DUMITRU
Prim-vicepreședinte al C.E.F.S. al Sectorului 5 din București

(Continuare în pag. a 2-a)

EFORTURI ȘI MAI MARI PENTRU SPORIREA PRESTIGIULUI ROMÂNIEI SOCIALISTE

Pentru noi, gimnaștii, aniversarea unui an de la apariția Hotărîrii Plenarei C.C. al P.C.R. cu privire la dezvoltarea continuă a educației fizice și sportului ne oferă plăcutul prilej să consemnăm unele rezultate bune obținute în activitatea de performanță. Importantul document de partid ne-a mobilizat pe toți la o muncă mai intensă, mai viguroasă, știut fiind faptul că marile performanțe sînt accesibile numai acelora care nu precupețesc nici un efort la

DAN GRECU
maestru al sportului la gimnastică

(Continuare în pag. a 2-a)

ÎNCEPE RETURUL DIVIZIEI A

REÎNTÎLNIRE CU CAMPIONATUL DE FOTBAL!

— Astăzi, la Constanța și București, primele meciuri ale etapei inaugurale —

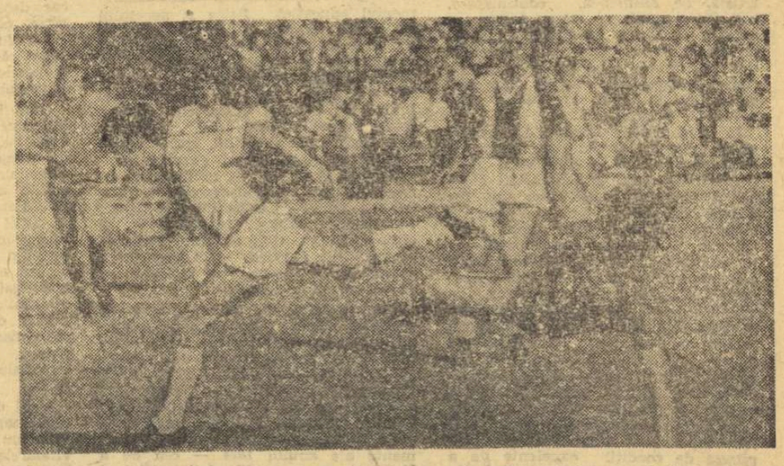

O fază fierbinte la poarta echipei A. S. Armata Tg. Mureș: fundașul Szollosi, cu o „foarfecă", încearcă să îndepărteze pericolul, (Fază din partida Politehnica Timișoara — A. S. Armata Tg. Mureș, disputată în turul actualei ediții a campionatului)

Cu primele zile ale lui martie, ale primăverii, sosește și fotbalul! Sosește prin campionatul celei mai înalte categorii, Divizia A, competiția care deține de ani și ani locul prim al popularității în impozantul grup al competițiilor consacrate din sportul nostru. Returul ediției 1973/74 la startul într-o perioadă cu largi și importante implicații pentru fotbalul românesc. E sezonul de răspîntie dintre ratarea calificării la campionatul lumii și alegerea unui nou drum, a celui mai bun și mai promițător, pentru afirmarea soccerului nostru. Campionatul, prima și cea mai însemnată sursă de forțe, nu numai de inspirație, de orientare, are în consecință un cuvînt foarte greu de spus și cei care iubesc fotbalul așteaptă multe și frumoase realități din partea lui.

Campionatul ediției 1973/74 are și împrejurări specifice de desfășurare care pretind obligații în plus, griji în plus, datorii în plus. Condițiile luptei au mărit gradul de periculozitate al căderii în campionatul secund, fac mult mai aspră cursa din zona inferioară a clasamentului. În mod cu totul special deci, angajarea cu toată corectitudinea și curajul a acestei lupte, corectitudine și curaj pe care trebuie să le arboreze nu numai echipele ci și toți ceilalți factori direcți ai competiției — organizatori, oficiali, arbitri etc. — apare ca o condiție fără de care nu vom putea vorbi de un succes al campionatului. Poate că de data aceasta Federația de specialitate se va dovedi și mai intransigentă și mai activă în curmarea acelor tendințe de ajgare necinstită a luptei sportive, astfel ca atmosfera morală a campionatului să fie cît mai sănătoasă și propice spectacolului sportiv dominat de fair-play.

(Continuare în pag. a 3-a)

ÎN CAMPIONATUL MONDIAL DE HANDBAL MASCULIN

ROMÂNIA A ÎNTRECUT SPANIA CU 21—11 DUPĂ UN JOC DE MARE FRUMUSEȚE

În ultimul meci din grupă, formația țării noastre va întîlni duminică echipa Suediei

ROSTOCK (prin telex). — **Ceea ce era de așteptat la această a doua evoluție a echipei României în grupa B a turneului final al campionatului mondial de handbal masculin s-a întîmplat: actuala deținătoare a titlului este înfruntată cu înverșunare la fiecare meci. Era interesant să-i vedeți pe handbaliștii spanioli, cotați de specialiști printre outsideri, cît de epuizați erau la sfîrșitul meciului din Marienhalle. Au vrut, după victoria din partida cu Suedia, să cîștige din nou și să ocupe locul I în serie... Spaniolii ne-au opus un joc extrem de rapid în teren, cu o deosebită dexteritate în mînuirea balonului. Handbaliștii români însă, jucînd minute în șir fără greșeală parcă, s-au impus cu ușurință, obținînd al doilea succes, de această dată la un scor categoric: 21—11 (12—8).**

Formația țării noastre s-a aflat vineri seara mai aproape de potențialul maxim. Compartimentul cel mai bun a fost din nou cel defensiv, unde se respectă cu strictețe toate indicațiile tactice. Cea mai bună dovadă ne-a oferit-o evoluția în repriza secundă, cînd timp de 24 de minute nu a primit decît un singur gol (!). Reprezentanții noștri au folosit de această dată apărarea în linie, încercînd să contracareze (și a reușit-o adesea) pătrunderile pe extremă ale lui De Andres și Cascallana. În plus, Penu și apoi Dincă, în repriza secundă, au avut intervenții excelente, care au păstrat intact calmul și puterea de concentrare ale handbaliștilor noștri.

În atac, Cristian Gațu se dovedește un admirabil dirijor. El împarte cu multă fantezie baloane în stînga și în dreapta, punîndu-și tunarii în situații de șut ideale. Un alt atu al formației române îl constituie și faptul că mai mulți dintre jucători se dovedesc abili în a-și crea poziții favorabile și, cel puțin pînă la această oră, aruncările lor sînt destul de eficace.

Cît privește desfășurarea partidei, ea a avut multe momente de handbal superb. Spaniolii au reușit cîteva minute (2—2 în min. 10), dar apoi au fost net depășiți de o echipă superioară valoric.

Hristache NAUM

(Continuare în pag. a 4-a)

GAȚU
văzut de Al. CLENCIU

ECHIPA DE RUGBY A ROMÂNIEI A PLECAT ÎN MAROC

Ieri a părăsit Capitala, plecînd spre Casablanca, echipa de rugby a României, care duminică va întîlni reprezentativa Marocului, în cadrul campionatului european F.I.R.A. În vederea acestei partide au făcut deplasarea următorii 18 jucători: **Durbac — Constantin, Motrescu, Marica, Nica — Nicolescu, Alex. Dumitru, Mateescu — Fugigi, Postolache, Pop, Gh. Dumitru, Șerban, Atanasiu, Ciornei, Munteanu, Ortelecan** și **Dinu**. Lotul este condus de **Ovidiu Marcu**, secretarul general al F.R.R. și însoțit de antrenorii **Petre Cosmănescu** și **Valeriu Irimescu**.

Rugbyștii români au sosit în cursul după-amiezii la Casablanca, iar astăzi vor efectua un antrenament pe același teren pe care mîine vor întîlni XV-le țării gazdă.

(Citiți în pagina a 3-a avancronicile celor nouă jocuri ale primei etape a returului, clasamente ale ultimelor patru ediții, informații, etc.).

CUPRINDEREA ÎNTREGULUI TINERET ÎN ACTIVITATEA SPORTIVĂ — O SARCINĂ DE MARE ÎNSEMNĂTATE A ORGANIZAȚIILOR U. T. C.

(Urmare din pag. 1)

tori s-a organizat mai bine activitatea sportivă în vacanțele școlare și universitare; a crescut substanțial numărul elevilor și studenților cuprinși în tabere de diferite profile, în programele cărora exercițiile fizice și sportul au reprezentat o prezență permanentă. Pe această linie menționăm **și dublarea, în anul 1973, a numărului de tineri cuprinși în activitatea de pregătire a tineretului pentru apărarea patriei**, al cărei program de activități cuprinde în pondere însemnată, exerciții fizice și cu caracter aplicativ.

În ultimul timp, împreună cu cluburile sportive și federațiile de specialitate, Uniunea Tineretului Comunist și Uniunea Asociațiilor Studenților Comuniști din România au acționat mai ferm pe linia muncii politico-educative în rîndul sportivilor de performanță; s-au constituit grupe U.T.C. la loturile sportive naționale, a început să se organizeze mai bine viața de organizație în cadrul cluburilor și secțiilor de performanță. **În acest sens, s-a stabilit ca C.C. al U.T.C. să răspundă direct, împreună cu federațiile sportive, de activitatea politico-educativă din cadrul loturilor olimpice și naționale**, iar comitetele județene, municipale și orășenești ale U.T.C. de desfășurarea acestei activități la nivelul cluburilor și asociațiilor sportive.

Un aport însemnat în îndeplinirea sarcinilor încredințate de partid Uniunii Tineretului Comunist este adus de activul obștesc, format din tineri cu pasiune pentru activitatea sportivă. Cu sprijinul C.N.E.F.S. și al Ministerului Educației și Învățămîntului, în anul 1973 C.C. al U.T.C. și comitetele județene au organizat cursuri și tabere de pregătire a arbitrilor și instructorilor sportivi din rîndul elevilor, absolvite cu brevet de 14.800 tineri. **Într-o măsură tot mai mare, activitatea sportivă de masă este inițiată și organizată de tinerii înșiși, cu sprijinul cadrelor de specialitate.**

O măsură de importanță deosebită, stabilită prin Hotărîrea Plenarei C.C. al P.C.R. și salutată cu entuziasm de tineri, a fost aceea **a asigurării accesului gratuit al elevilor și studenților pe bazele sportive.** Deși neîndeplinită integral, această binevenită măsură a permis creșterea substanțială a numărului tinerilor care fac sport pe stadioane, în săli și pe terenurile sportive ale C.N.E.F.S., consiliilor populare, ale unor cluburi și asociații sportive. La aceasta s-a adăugat **amenajarea, prin munca patriotică a tinerilor, a unui număr de 3.195 terenuri și spații simple pentru practicarea sportului, realizate în cadrul întrecerii „Cea mai frumoasă bază sportivă", inițiată în anul 1973 de C.C. al U.T.C.**

Apreciem că o contribuție hotărîtoare în obținerea acestor rezultate a avut-o activizarea tuturor factorilor cu atribuții în acest domeniu, colaborarea mai eficientă a acestora într-un cadru unitar de acțiune, toate acestea fiind determinate, de conducerea nemijlocită de către comitetele județene de partid a întregii mișcări sportive din unitățile teritoriale. În acest sens se înscrie și modul eficient, validat de practică, în care s-a realizat structura organizatorică a organelor județene pentru educație fizică și sport, în cadrul cărora primii secretari ai comitetelor județene ale U.T.C. dețin funcția de vicepreședinți, alături de reprezentanții sindicatelor, organizației pionierilor, organelor de învățămînt și consiliilor populare.

Cu toate aceste înfăptuiri, pînă în prezent nu am realizat, în întregime, sarcinile deosebite pe care le avem în domeniul sportului de masă. **Cuprinderea tineretului în practicarea sistematică a exercițiilor fizice și sportului este încă departe de a fi satisfăcătoare.** Sîntem conștienți de neajunsurile care mai persistă în această activitate, semnalate, de altfel, cu claritate, în concluziile recentei Plenare a C.N.E.F.S. care a analizat stadiul îndeplinirii Hotărîrii de partid. SÎNT ÎNCĂ MULȚI ELEVI, STUDENȚI ȘI TINERI DE LA SATE CARE NU AU FORMATĂ ÎNCĂ OBIȘNUINȚA DE A PRACTICA ÎN MOD COTIDIAN EXERCIȚIILE FIZICE.

Din perspectiva atribuțiilor Uniunii Tineretului Comunist și a rolului social al sportului, **spre deosebire de aprecierile tradiționale, considerăm că serioase rămineri în urmă se înregistrează în rîndul tinerilor din întreprinderi și instituții.** În raport cu aceste realități și cerințe ne propunem ca, împreună cu sindicatele, să găsim mijloacele cele mai adecvate pentru cuprinderea, cu regularitate și a acestor categorii de tineri în activitățile sportive de masă, știut fiind că **sportul, exercițiul fizic, are nu numai un rol compensator, dar și stimulează activitatea de muncă productivă.** Se impune, în primul rînd, GENERALIZAREA GIMNASTICII LA LOCUL DE MUNCĂ, ÎN INTERNATE ȘI CĂMINE STUDENȚEȘTI, ORGANIZAREA UNUI NUMĂR MAI MARE DE ACTIVITĂȚI SPORTIVE ȘI TURISTICE SIMPLE, CU CARACTER RECREATIV, DESFĂȘURATE CU PRECĂDERE ÎN AER LIBER.

În rîndul elevilor și studenților, în paralel cu intensificarea muncii organizațiilor U.T.C. și asociațiilor studențești comuniști, ale asociațiilor și comisiilor sportive, pentru înfăptuirea integrală a sarcinilor stabilite de conducerea partidului, un rol deosebit îl are, în continuare, LECȚIA DE EDUCAȚIE FIZICĂ, care **trebuie să aibă ca finalitate ÎNSUȘIREA DE CĂTRE TOȚI ELEVII ȘI STUDENȚII, FĂRĂ EXCEPȚIE, A DEPRINDERII ORGANICE DE A PRACTICA RITMIC EXERCIȚIILE FIZICE și de a se iniția în cel puțin una sau două discipline sportive.** De asemenea, cadrele de specialitate pot avea un rol și mai activ în inițierea și formarea instructorilor și arbitrilor din rîndul elevilor și studenților. În felul acesta tinerii înșiși își vor concepe, organiza și conduce propria lor activitate.

Este evident că nu putem asigura caracterul real de masă al activității sportive decît în măsura în care vom reuși să realizăm CUPRINDEREA TUTUROR TINERILOR LA NIVELUL SECȚIILOR, ATELIERELOR, SECTOARELOR, CLASELOR, ANILOR DE STUDIU, SATELOR ȘI COMUNELOR. Experiența anului trecut a arătat că tocmai acest deziderat a fost neglijat în unele cazuri, organizațiile U.T.C. și A.S.C. mulțumindu-se cu antrenarea unui număr, ce-i drept, mai mare de tineri, decît în anii precedenți, organizînd, însă, multe acțiuni pompoase la nivelul localităților, uneori cu aceiași participanți.

Cum se știe, un număr însemnat de tineri trăiesc și muncesc în mediul rural. Desigur, activitatea lor este caracterizată sub multe aspecte, de mișcare și exerciții fizice, desfășurate în aer liber. Totuși, deși există tradiții valoroase, **un număr încă redus de tineri țărani participă la activități sportive organizate, specifice,** care pot contribui, deopotrivă, la destindere și la sporirea capacității de muncă. O cauză o constituie însuși faptul că **nu în toate comunele și satele există formații sportive, echipe de oină, tîntă, volei, fotbal, alte forme de activități simple, accesibile, care să asigure alcătuirea de programe bogate și atractive pentru duminicile cultural-sportive, precum și pentru alte manifestări tradiționale din viața satului.**

Hotărîrea Plenarei C.C. al P.C.R. a stabilit un sistem unitar al competițiilor și normelor activității sportive de masă, prin instituirea competiției republicane „CUPA TINERETULUI", care își finalizează, astăzi, prima ediție — de iarnă — și a Complexului polisportiv **„SPORT ȘI SĂNĂTATE"**, la care se adaugă tradiționalul „CROS AL TINERETULUI". Putem aprecia că sînt asigurate condițiile organizatorice și tehnico-materiale ca TOȚI TINERII SĂ PARTICIPE LA ETAPELE DE MASĂ ALE „CUPEI TINERETULUI" ȘI „CROSULUI TINERETULUI", SĂ CUCEREASCĂ INSIGNA „SPORT ȘI SĂNĂTATE". Numai realizînd acest minim de participare și inițiind noi activități simple în interiorul asociațiilor sportive, vom putea **asigura caracterul sistematic, ritmic, continuu al activității sportive,** care, cu excepția elevilor și a unei părți însemnate a studenților, **nu este realizat corespunzător în prezent.**

Am realizat încă puțin în ceea ce privește dezvoltarea unor sporturi tehnico-aplicative, mult îndrăgite de tineri. Încă din acest an, în paralel cu extinderea cercurilor și secțiilor tehnico-aplicative, **împreună cu CNEFS, Ministerul Apărării Naționale, Ministerul de Interne, Ministerul Educației și Învățămîntului, C.N.O.P. și alți factori, C.C. al U.T.C. va organiza cursuri de inițiere și tabere speciale pentru brevetarea tinerilor în parașutism, planorism, zbor cu motor, auto-moto, transmisiuni, și altele,** la care vor participa tinerii evidențiați în activitatea de pregătire pentru apărarea patriei, precum și alți tineri cu rezultate deosebite. Totodată, ne propunem să acționăm mai intens în ceea ce privește învățarea înotului, a schiului, a orientării turistice, a altor sporturi cu caracter aplicativ și utilitar. În această direcție se înscrie **instituirea complexului aplicativ „PENTRU APĂRAREA PATRIEI" la care vor participa, anual, toți tinerii cuprinși în activitatea de pregătire pentru apărarea patriei.**

O contribuție proprie, importantă, o poate aduce tineretul la dezvoltarea continuă a bazei materiale pentru activitatea sportivă. În paralel cu amenajarea de noi baze simple, apreciem că **tinerii, organizați în șantiere de muncă patriotică, trebuie să contribuie în măsură mult mai mare — așa cum au făcut-o și altădată — la construirea stadioanelor, a complexelor sportive, sălilor, pistelor, a altor amenajări pentru educație fizică și sport, cuprinse anual în programul de dezvoltare a mișcării sportive.** În aceeași direcție organele și organizațiile U.T.C. trebuie să-și facă o datorie din a solicita **aplicarea strictă a Hotărîrii Plenarei C.C. al P.C.R., privind asigurarea accesului gratuit pe toate bazele sportive** existente și care vor fi date în folosință, îndeplinirea — de către factorii cu atribuții în acest domeniu — a obligațiilor stabilite prin reglementările în vigoare pe linia asigurării bazei tehnico-materiale pentru activitatea sportivă, pentru sporturile tehnico-aplicative.

Plecînd de la sarcinile fundamentale ale Uniunii Tineretului Comunist, **rolul principal al organizației noastre în acest domeniu de activitate este acela de A DETERMINA O ATITUDINE ÎNAINTATĂ A FIECĂRUI TÎNĂR FAȚĂ DE EDUCAȚIA FIZICĂ — parte componentă a educației comuniste — DE A CREȘTE SUBSTANȚIAL RĂSPUNDEREA PE CARE O ARE FIECARE TÎNĂR FAȚĂ DE PROPRIA SA PREGĂTIRE, DIN TOATE PUNCTELE DE VEDERE, INCLUSIV ACELA AL EDUCĂRII ȘI CĂLIRII FIZICE.**

Apreciind că rezultatele anului care a trecut se constituie în premise și, în același timp, argumente pentru înfăptuirea exemplară a Hotărîrii Plenarei C.C. al P.C.R., organele și organizațiile U.T.C., asociațiile studenților comuniști de la toate nivelele sînt hotărîte, acum, în anul celei de a XXX-a aniversări a Eliberării patriei și a Congresului XI al P.C.R., să acționeze ferm, entuziast și mobilizator, pentru **cuprinderea întregului tineret la practicarea sistematică a exercițiilor fizice și sportului.**

AZI ȘI MÎINE SE DESFĂȘOARĂ ÎN SALA FLOREASCA

TURNEUL INTERNAȚIONAL DE SPADĂ „MEMORIALUL MIHAIL SAVU"

După primele întreceri internaționale ale acestui an, ambele desfășurate peste hotare — la Milano, unde trăgătorii din prima garnitură a lotului republican au participat la Trofeul Spreafico și la Tallin, unde selecționata de tineret a evoluat meritoriu în compania unor sportivi de prima mînă — spadasinii noștri vor fi, în aceste zile (sîmbătă și duminică), gazdele unor trăgători de frunte din U.R.S.S. (Kriss, Paramonov ș.a.), Ungaria (Östrics, Erdös etc.), Bulgaria (Vatev, Paniovski etc.) și Cehoslovacia (Jurka ș.a.).

Acest turneu internațional de spadă, intrat de altfel în tradițiile sportului nostru, cinstește amintirea unuia din cei mai activi și apreciați pionieri ai scrimei românești — Mihail Savu — și ne va permite să urmărim evoluția unui larg efectiv de specialiști ai acestei arme, pe consacrații Alexandru Istrate, Anton Pongrat, Constantin Bărăgan, Constantin Duțu, Nicolae Iorgu, pe succesorii lor Paul Szabo, Liviu Angelescu, Ion Popa, Octavian Zidaru și, firește, pe cei mai tineri dintre spadasini, trăgătorii juniori, aflați acum în perioada concursurilor preliminare pentru campionatele lor naționale.

Turneul se va desfășura în sala Floreasca (începînd de la ora 8, iar după amiază de la ora 17) programînd sîmbătă turneul individual pentru Trofeul memorial Mihail Savu, iar duminică întrecerea pe echipe.

BOGATĂ ACTIVITATE HOCHEISTICĂ

DUMINICĂ, PRIMELE JOCURI ÎN „CUPA FEDERAȚIEI"

După cum am mai anunțat, patinoarul artificial acoperit, „23 August" din Capitală va găzdui, în zilele de 3, 4 și 6 martie, un puternic turneu internațional de hochei la care participă echipa sovietică **S.K.A. Sverdlovsk, Reprezentativa B a R.D. Germane, Reprezentativa de tineret a Cehoslovaciei și Selecționata divizionară română.**

Iată programul complet:

Duminică 3 martie:
ora 16: S.K.A. Sverdlovsk — Cehoslovacia (tineret)
ora 18,30: Selecționata divizionară — R.D. Germană (B)

Luni 4 martie:
ora 16: S.K.A. Sverdlovsk — R.D. Germană (B)
ora 18,30: Selecționata divizionară — Cehoslovacia (tineret)

Miercuri 6 martie:
ora 16: Cehoslovacia (juniori) — R.D. Germană (B)
ora 18,30: Selecționata divizionară — S.K.A. Sverdlovsk.

ECHIPA R. P. CHINEZĂ A EVOLUAT LA M. CIUC

Lotul R.P. Chineze, care se pregătește în țara noastră pentru participarea la jocurile grupei C a C.M. de la Grenoble, a susținut două partide de verificare cu echipa B a României. În primul meci rezultatul a fost egal: 1—1 (0—0, 1—1, 0—0). În cel de al doilea gazdele au obținut victoria cu scorul de 2—0 (0—0, 1—0, 1—0).

Fr. SZEKELI, coresp.

ȘCOALA SPORTIVĂ MIERCUREA CIUC A CÎȘTIGAT TURNEUL DIVIZIEI B

Pe patinoarul artificial acoperit din M. Ciuc s-au desfășurat timp de o săptămînă întrecerile Diviziei B a campionatului de hochei. Cele două grupe preliminare au fost cîștigate de **Școala sportivă Miercurea Ciuc** și **Tractorul Brașov**, între care s-a desfășurat partida pentru primul loc. La capătul a 60 minute de luptă încordată rezultatul a fost egal: 3—3 (2—1, 0—1, 1—1). Învingătoarea a fost decisă după efectuarea a cîte 5 șuturi de penalitate. Elevii au reușit să marcheze 3 față de numai 2 cîte au realizat tractoriștii, cîștigînd cu scorul general de 6—5. **Pentru promovarea în prima divizie, Școala sportivă va întîlni, într-un joc de baraj, pe ultima clasată în seria secundă a acestei categorii.**

În continuarea clasamentului s-au situat: **3. Liceul 1 M. Ciuc, 4. Voința Rădăuți, 5. Avîntul Gheorghieni, 6. Șc. sportivă Gheorghieni, 7. Șc. sportivă Odorhei, 8. Comerțul Tg. Secuiesc, 9. Surianul Sebeș-Alba.**

MÎINE, LOTUL DE JUNIORI — R.P. CHINEZĂ

Selecționata de hochei a R.P. Chineze își încheie vizita în țara noastră cu un meci-școală pe care îl va susține, mîine, pe patinoarul artificial acoperit din Miercurea Ciuc.

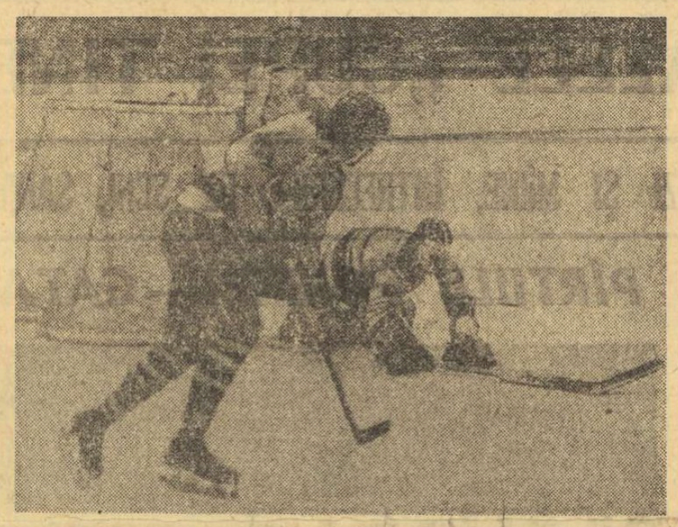

O intervenție sigură a portarului Netedu, sub privirile atente ale lui Ioniță și Gh. Hușanu (cu spatele). Fază din meciul România — Ungaria (2—0)

Foto: N. DRAGOȘ

BASCHET

SEMIFINALISTELE C.C.E.

S-au încheiat și sferturile de finală ale competiției internaționale de baschet C.C.E., în urma cărora au fost desemnate semifinalistele. Printre acestea se află și echipa Politehnica București care, participînd la grupa A, a întrecut pe Standa Milano și pe M.T.K. Budapesta, fiind învinsă doar de T.T.T. Daugava Riga, deținătoarea trofeului și marea favorită a întrecerii. Clasamentele finale fiind cunoscute, au putut fi stabilite și semifinalele care vor avea loc (în zilele de 14 și 21 martie; echipa notată prima joacă mai întîi acasă și apoi în deplasare) astfel:

MASCULIN: A. S. Berck (Franța) — Real Madrid, Radnicki Belgrad — Ignis Varese.

FEMININ: Politehnica București — Clermont Ferrand, L.K.S. Lodz — T.T.T. Daugava Riga.

Rezultate și clasamente:

MASCULIN
GRUPA A

Maccabi Tel Aviv-Racing Ford Anvers 84—74 (41—33) — scor general 175—159 pentru Maccabi: Berck — Ignis 87—84 (44—46) — scor general 173—157 pentru Ignis.

1. Ignis	3 2 0	543—453 6
2. A. S. Berck	3 2 1	506—484 5
3. Maccabi	3 1 2	493—513 4
4. Racing Ford	3 0 3	448—534 3

GRUPA B

U.B.S.C. Viena — Real Madrid 78—82 (40—49) scor general 180—144 pentru Real, Akademik Sofia — Radnicki Belgrad 93—107 (43—56) — scor general 211—179 pentru Radnicki.

1. Real Madrid	3 3 0	587—485 6
2. Radnicki	3 2 1	539—534 5
3. U.B.S.C. Viena	3 1 2	491—513 4
4. Akademik	3 0 3	525—619 3

FEMININ
GRUPA A

Politehnica București — Standa Milano 75—65 (38—30) — scor general 145—121, pentru Politehnica, Daugava Riga — M.T.K. Budapesta 91—63 (43—34) — scor general 146—103 pentru Daugava

1. Daugava	3 3 0	452—279 6
2. Politehnica	3 2 1	385—421 5
3. Standa	3 1 2	330—424 4
4. M.T.K.	3 0 3	346—419 3

GRUPA B

Slavia Praga — Clermont Ferrand 50—91 (26—44) — scor general 183—120 pentru Clermont Ferrand. Cele mai multe puncte în meciul de la Praga: Chazalon 27, Guidott 16, Biermayer 12, Passemard 8 de la Clermont Ferrand, respectiv Hibsova 19, Jindrova 7, L.K.S. Lodz — Marița Plovdiv 81—48 (43—23) — scor general 134—114 pentru L.K.S.

1. Clermont Ferrand	3 3 0	477—328 6
2. L.K.S. Lodz	3 2 1	387—405 5
3. Marița Plovdiv	3 1 2	346—388 4
4. Slavia Praga	3 0 3	371—463 3

ÎN CAMPIONATELE REPUBLICANE,

VOINȚA — IEFS, DERBYUL ETAPEI FEMININE

Campionatele republicane de baschet continuă, astăzi și mîine, prin meciurile etapei a 19-a. Din program se desprind cîteva partide echilibrate, importante pentru viitoarea configurație a clasamentului (Farul — „U" Cluj din grupa 1—6 și toate cele trei meciuri din grupa 7—12 la băieți, „U" Timișoara — „U" Cluj, Voința Tg. Mureș — Sănătatea la fete), iar „capul de afiș" este deținut de întrecerea dintre formațiile feminine Voința București și I.E.F.S., actualele deținătoare ale locurilor 2 și 3 în clasamentul grupei 1—6.

Programul complet al etapei: MASCULIN, GRUPA 1—6 (între paranteze, rezultatele din tururile precedente): I.E.F.S. — Dinamo (71—93, 67—108), Farul — Universitatea Cluj (90—90, 61—76), Universitatea Timișoara—Steaua — amînat; GRUPA 7—12: C.S.U. Galați — I.C.H.F. (64—71, 51—97), Politehnica București — Rapid (77—92, 63—92), Voința Timișoara — Politehnica Cluj (53—56, 53—69); FEMININ, GRUPA 1—6: Rapid — Politehnica (66—80, 63—74), I.E.F.S. — Voința București (47—48, 56—59), Universitatea Timișoara — Universitatea Cluj (48—66, 69—78); GRUPA 7—12: Olimpia — Crișul (33—50, 32—96), Universitatea Iași — Constructorul (40—54, 80—76), Voința Tg. Mureș — Sănătatea Satu Mare (53—58, 51—53).

agenda vînătorului și pescarului sportiv

S-A ÎNCHIS SEZONUL LA RAȚE ȘI GÎȘTE SĂLBATICE

Așa cum se știe, martie nu înseamnă o lună de vîrf în ceea ce privește recoltarea trofeelor pentru vînătorii de la noi. Totuși, în acest interval, în funcție și de starea timpului, se pot obține unele rezultate. Acum este permisă vînătoarea la sitari, porumbei, cocoșari și la dăunătorii cu păr și pene, cu excepția celor ocrotiți prin lege. În schimb, de la 1 martie s-a închis vînătoarea la rațe și gîște sălbatice și la toate celelalte specii de vînat de baltă.

Și amatorii pescuitului sportiv au ocazia să prindă o serie de exemplare dintre peștii răpitori: avat, șalău, știucă, biban. În apele de munte însă, pescuitul sportiv este interzis la toate speciile de pește.

Concomitent, în cazul cînd iarna ar persista — la fel și zăpezile mari — se va continua aprovizionarea hrănitorilor cu hrană suplimentară. De asemenea, se va continua și combaterea răpitorilor.

SPECIALIȘTII au cuvîntul

HOCHEI: ȘTEFAN IONESCU (antrenor al lotului):

„VREM SĂ VERIFICĂM SISTEMUL DE JOC ȘI CAPACITATEA DE EFORT A ECHIPEI NAȚIONALE"

Mîine începe în Capitală „Cupa federației" la hochei, o adevărată „repetiție generală" pentru lotul nostru național înaintea participării la grupa B a campionatului mondial de la Ljubljana. Despre cele trei partide ale Selecționatei divizionare ne vorbește antrenorul lotului național, prof. Ștefan Ionescu:

„Urmărim de la acest nou test verificarea sistemului de joc al echipei, mai ales a sarcinilor defensive, deși la Ljubljana nu ne ducem cu gîndul să ne apărăm. Dar, în partidele anterioare, și chiar la antrenamente, s-a văzut că acesta este punctul nevralgic al formației române. Ne preocupă să sporim viteza de execuție a acțiunilor în condițiile unei mari precizii și acurateți tehnice.

Cupa federației ne va permite, de asemenea, să investigăm potențialul jucătorilor noștri în condițiile unui efort maximal și în compania unor parteneri a căror valoare o apreciem cel puțin egală cu a celor mai puternici adversari din grupa B a campionatului mondial".

BASCHET: OCTAV DIMITRIU (secretar general al F. R. Baschet):

„CAMPIONATELE DEVIN DIN CE ÎN CE MAI PASIONANTE"

Ne-am adresat secretarului general al federației de specialitate, prof. OCTAV DIMITRIU, care ne-a declarat în legătură cu meciurile din campionatele de baschet:

„Cu fiecare etapă care trece, campionatul devine din ce în ce mai interesant, iar rezultatele capătă o însemnătate tot mai mare, atît pentru ocupantele primelor locuri, cît și pentru cele care luptă pentru evitarea retrogradării. Echilibrul valoric existent creează — uneori — stări de lucruri pe care dorim să le vedem cît mai rar și, dacă este posibil, deloc. Mă refer, de pildă, la disputa nesănătoasă și neprincipială dintre antrenori—jucători pe de o parte și arbitri de cealaltă parte. Dispuși oricînd (dar mai cu seamă în cazul meciurilor în care cîștigătoarea este hotărîtă în final) să treacă cu cea mai mare nepăsare peste propriile greșeli (inclusiv ratări de sub panou, procentaje submediocre la aruncările la coș, sumedenie de greșeli de tehnică etc), unii antrenori și jucători (citeodată și celor mai bune echipe) găsesc „țap ispășitor" în arbitri, cărora le adresează proteste, uneori în mod deloc cuviincios. Nu vreau ca prin aceste rînduri să acuz unele greșeli comise de arbitri. Dar nici nu pot fi luate în serios acuzațiile subiective, pătimașe, reclamațiile pe care le primim cam des în ultima vreme. Mi-am exprimat aceste opinii acum, adică în perioada în care fiecare formație susține etapă de etapă partide hotărîtoare, deci cînd spiritele sînt mai încinse ca oricînd, în dorința de a atrage atenția antrenorilor și jucătorilor că arbitrii sînt numiți pentru a asigura buna desfășurare a întrecerilor, și nu pentru a suporta acuzații neîntemeiate".

POLO: ANATOL GRINȚESCU (Dinamo):

„MECIURILE DIN CAMPIONAT — O PRIMĂ SELECȚIE PENTRU ECHIPA REPREZENTATIVĂ"

„Aștept cu nerăbdare, ca de altfel fiecare membru al familiei polo-ului românesc, începerea acestui al 29-lea campionat republican. Pe de-o parte pentru că vreau să dovedesc că recucerirea titlului de campioană, chiar în anul în care am trecut la cîrma echipei Dinamo, nu a fost întîmplătoare. Noi ne-am pregătit cu multă ambiție, am întinerit lotul cu o serie de jucători talentați și țintim din nou locul I.

Pe de altă parte însă — de această dată în postura de antrenor al lotului reprezentativ — aștept cu un deosebit interes desfășurarea primului tur al competiției, unde voi avea prilejul să urmăresc, în condiții de concurs, pe toți jucătorii susceptibili selecționării. La ora actuală, lotul este lărgit, el cuprinzînd jucători cu experiență, alături de tineri dornici de afirmare. O primă selecție a celor susceptibili de a intra anul acesta în „7"-le reprezentativ o vom face după meciurile din divizie. Iată de ce m-aș bucura foarte mult dacă fiecare jucător din lot s-ar pregăti cu maximă conștiinciozitate, și ar evolua la un nivel cît mai ridicat, pentru a fi un exemplu celorlalți coechipieri".

FINALELE „CUPEI TINERETULUI"

PÎRTIILE POIENEI — GATA DE START...

(Urmare din pag. 1)

consilieri tehnici, de „ceruitori" sau deschizători de pîrtie. În plus, întovărășiți de o parte a grupului de monitori ai O.N.T., conduși de fostul schior de performanță, maestrul sportului **Nicolae Lupan**, ei au pregătit un program de măiestrie, grație și curaj, cuprinzînd procedee tehnice și acrobatice speciale, pe care l-au repetat vineri după amiază, și pe care îl vor prezenta public în fața celor peste 1 000 de participanți, mîine (n.r. astăzi) începînd de la ora 17,30.

Preliminariile tehnice sînt încheiate și ele: tragerea la sorți a concurenților, gruparea lor pe categorii de vîrstă și pe departamente, întocmirea listelor de plecare, alcătuirea comitetelor de probă, repartizarea arbitrilor la porțile și punctele de control.

Poiana este gata de start. În ciuda ambianței ușor primăvăratece, sub zîmbetul încă rece al soarelui, „marea finală" așteaptă semnalul începerii.

LAURII VICTORIEI...

POIANA BRAȘOV, 1 (Prin telefon). Vineri dimineață, un soare strălucitor a inundat Brașovul și Poiana de la poalele Postăvarului. Deși razele lui nu erau puternice, totuși temperatura s-a menținut în jurul lui 0 grade, spre bucuria și satisfacția organizatorilor care pregătesc cu migală de bijutier desfășurarea întrecerilor finale ale ediției de iarnă a „Cupei tineretului".

De vineri de la prînz și pînă seara, Brașovului i s-au adăugat încă o mie de... locuitori. Este vorba despre finaliștii sosiți în frumosul oraș de sub Tîmpa pentru a-și disputa întîietatea în probele de schi și săniuțe. În concursurile preliminarii, pe categorii de vîrstă și departamente, întrecerile au fost aprige, astfel că se poate afirma că cei veniți acum la Brașov sînt cei mai buni.

Pionieri, elevi, studenți, muncitori, militari, tineri de la sate și-au dat întîlnire pe pîrtiile cunoscutei stațiuni Poiana Brașov pentru a-și disputa titlurile de campioni ai „Cupei tineretului". Reprezentanții celor 38 de județe prezente la întreceri au fost primiți cu căldură de gazde, au fost conduși la locurile de cazare de la căminele școlare și studențești, la hoteluri.

Străzile din centrul Brașovului sînt, parcă, mai populate ca oricînd. O infuzie de tinerețe și de voie bună este prezentă permanent. Din grupuri de fete și băieți se aud graiul dulce al moldovenilor, vorba cumpătată a ardelenilor, precum și cuvîntul repezit, uneori greu de înțeles, al oltenilor. Peste tot se discută numai despre concursurile de schi și săniuțe care vor începe sîmbătă.

Cine vor fi campionii? Greu de spus! Fiecare a venit la finale cu dorința nemărturisită de a se clasa cît mai bine și — de ce nu? — chiar pe treapta cea mai de sus a podiumului de premiere. Fie ca cei mai buni să învingă, iar titlurile de campioni să revină celor mai merituoși, mai curajoși și mai bine pregătiți dintre zecile de mii de participanți la această mare competiție de masă, care este „Cupa tineretului"!

Cununi de lauri să împodobească capetele învingătorilor!

SUCCES DEPLIN PARTICIPANȚILOR!

(Urmare din pag. 1)

la schi, săniuș și patinaj, campionilor județeni pe departamente, competiția le oferă, în cadrul acestei etape finale, prilejul de a se întrece (sub îndrumarea și supravegherea antrenorilor și sportivilor fruntași din cluburile și asociațiile cu secții de schi brașovene) într-un concurs de o amploare ce cu greu își găsește precedent. Și nu-i de loc exclus ca din rîndurile celor peste 1 000 de participanți care vor popula simbătă și duminică pîrtiile din Poiana Brașov și pista de gheață din Tușnad, pavoazate sărbătorește, să-i aflăm pe viitorii performeri.

Nu rămîne decît să așteptăm primele starturi, înaintea cărora adresăm calde urări de succes tuturor participanților.

PRILEJ DE BILANȚ ȘI DE MOBILIZARE PENTRU NOI ÎNFĂPTUIRI LA HUNEDOARA

(Urmare din pag. 1)

Făcînd un bilanț, putem spune că aproape toți salariații combinatului, cîți sînt incluși în echipe la diferite jocuri, au adoptat exercițiul fizic ca formă permanentă de recreare și destindere după orele de producție. Există, de asemenea, continuitate, întrucît campionatul intern începe cu faza pe atelier și se sfîrșește cu cea pe combinat. Trebuie, apoi, să amintim de formele individuale de practicare a exercițiilor fizice, cum sînt gimnastica la locul de muncă, apoi excursiile și drumețiile.

În anul care a trecut, am reușit să ne punem mai bine la punct și cu activitatea de performanță. Restringînd, oarecum, aria acestela, efectul a fost cel recomandat de Hotărîrea Plenarei, adică s-a obținut întărirea secțiilor. Este cazul atletismului, al alpinismului, modelismului și popicelor. În toate aceste secții s-a intensificat durata și s-a îmbunătățit calitatea antrenamentelor, urmarea fiind o mai bună comportare în întrecerile cu caracter republican la care am luat parte. Se înțelege că nu am neglijat nici fotbalul, întărirea acestei secții rămînînd, totuși, o preocupare și pentru viitor. De altfel, trebuie să precizăm că, deși bune, rezultatele pe care le-am obținut sînt încă departe de a ne satisface. Dispunem de condiții excelente de a urca activitatea noastră sportivă, de masă și de performanță, pe o treaptă mai înaltă. Dorim și noi ca aniversarea a trei decenii de la eliberarea patriei, Congresul al XI-lea al Partidului să le întîmpinăm nu numai cu succese remarcabile în producție, ci și în activitatea sportivă.

PUTERNIC REVIRIMENT ÎN SECTORUL 5 AL CAPITALEI

(Urmare din pag. 1)

meniul educației fizice și sportului de masă, datorat în special atenției cu care au fost excitate permanent îndrumarea și controlul de partid, la toate nivelele. Primii muguri ai acestui reviriment s-au ivit la începutul lunii aprilie 1973, odată cu desfășurarea crosului celor 5 000, cu care a fost inaugurat, de altfel, serialul crosurilor. S-au organizat excursii pentru elevi și oameni ai muncii, numeroase serbări cultural-sportive și concursuri atletice pentru elevi și tineri muncitori; „Cupa textilistelor" și „Cupa Diana", s-au adresat — firește elementului feminin. Cel mai mare număr de posesori de biciclete au participat la ciclocrosuri.

Pentru acest an, ne-am propus un plan de măsuri care prevede o amplificare a tuturor acestor activități, precum și îmbogățirea zestrei materiale, între care deschiderea unor importante lucrări — complexele sportive Berceni și Luică. Toate realizările pe care ni le-am propus le vom închina celor două mari evenimente ale anului 1974 — cea de a 30-a aniversare a eliberării patriei și Congresul al XI-lea al partidului.

EFORTURI ȘI MAI MARI PENTRU SPORIREA PRESTIGIULUI ROMÂNIEI SOCIALISTE

(Urmare din pag. 1)

antrenamente și care luptă cu dăruire și abnegație în întrecerile ce angajează prestigiul țării. Sîntem bucuroși să raportăm că, anul trecut, pentru prima oară, gimnastica masculină românească a repurtat un succes deosebit la Campionatele europene, obținînd, la Grenoble, o medalie de argint. De asemenea, consider că rezultatele fetelor la Campionatele europene de la Londra sînt remarcabile.

Știm însă că menținerea prestigiului cucerit cere eforturi deosebite, o participare conștientă la programul de pregătire astfel ca la viitoarele concursuri gimnastica românească să obțină alte rezultate de valoare internațională. Nu mai departe decît în acest an, în octombrie, la Varna, va trebui să susținem examenul mondialelor, întrecere deosebit de grea, cu un mare număr de favoriți. Este o obligație pentru loturile noastre de gimnastică de a realiza un mare număr de ore la antrenamente, în concordanță cu recomandările specialiștilor, astfel ca la Campionatele mondiale să evoluăm la un nivel ridicat.

Cred că va fi posibil ca, printr-o mobilizare totală, să ne desăvîrșim continuu măiestria și să ne clasăm la viitoarele Campionate mondiale pe locuri mai bune decît cele ocupate la J.O. de la München.

16 PARTICIPANȚI LA TURNEUL INTERNAȚIONAL DE ȘAH DE LA BUCUREȘTI

Tradiționalul turneu internațional masculin, organizat de către Federația română de șah, va începe la București, în aula Bibliotecii centrale universitare, în ziua de 9 martie ora 16.

Participă 16 jucători — 10 invitați de peste hotare și 6 reprezentanți ai țării noastre. Printre maeștrii internaționali străini care și-au anunțat pînă acum participarea se află **A. Țeșkovski** (U.R.S.S.), **H. Westerinen** (Finlanda), **B. Kurajica** (Iugoslavia), **L. Vogt** (R.D.G.), **L. Popov** (Bulgaria), **J. Plachetka** (Cehoslovacia). Participă, de asemenea, maeștrii **I. Faragó** (Ungaria), **Rodriguez** (Cuba) și **I. Macziewski** (Polonia).

Din partea țării noastre vor participa maeștrii internaționali **V. Ciocâltea** și **D. Ghizdavu**, maeștrii sportului **C. Partoș, Tr. Stanciu, M. Șubă** și **V. Vaisman.**

BOGAT PROGRAM ATLETIC LA SFÎRȘITUL SĂPTĂMÎNII

La sfîrșitul acestei săptămîni, în Capitală sînt programate numeroase întreceri atletice:

- Sîmbătă (de la ora 16) și duminică (de la ora 9,30), sala 23 August va găzdui **campionatele universitare** pe teren acoperit.
- Clubul Metalul organizează duminică **„Crosul 8 Martie"**, rezervat sportivelor legitimate și nelegitimate. Întrecerile se vor disputa pe stadionul Metalul Pantelimon, de la ora 9,30.
- La stadionul Tineretului va avea loc (de la ora 10) **„Crosul Primăverii"** rezervat, de asemenea, fetelor (16—19 ani și 19—25 ani) și apoi **„Crosul Universitar"** (de la ora 11) organizat, pentru studenți și studente, de C.A.U

fotbal

RETURUL DEBUTEAZĂ CU PARTIDE INTERESANTE, ECHILIBRATE

UNIVERSITATEA CRAIOVA (1) — JIUL (9)

● ULTIMELE REZULTATE DIRECTE. 1971—1972 : 4—0 și 0—3 ; 1972—1973 : 4—1 și 1—1 ; 1973—1974 : 1—1.

● CUVÎNTUL CĂPITANILOR DE ECHIPĂ : **OBLEMENCO : „Sigur că nici o întîlnire nu este dinainte jucată. Pentru noi, cel puțin, toate partidele din acest retur sînt grele și foarte grele, ținînd seama de obiectivul final pe care ni l-am propus : cîștigarea campionatului. Evoluăm însă pe teren propriu și punctele de acasă sînt integral incluse în calculul șanselor noastre. Așa că vom juca numai la victorie și am convingerea că vom cîștiga".**

LIBARDI : „Ce pot să spun este că ne vom vinde scump pielea, că vom lupta cu toate forțele în fața liderului și că sperăm să obținem un rezultat bun. Să spunem, un egal".

● În cursul acestei săptămîni ambele echipe și-au continuat, sub semnul interesului major, pregătirile. Atît studenții craioveni cît și fotbaliștii din **Valea Jiului** au susținut, joi ultimul test de verificare în compania formațiilor proprii de tineret-rezerve. Nu se anunță, în nici una din tabere, indisponibilități.

● ARBITRUL ÎNTÎLNIRII : **N. Petriceanu** (București).

RAPID (15) — S. C. BACĂU (18)

● ULTIMELE REZULTATE DIRECTE : 1971—72 : 1—2, 0—1 ; 1972—73 : 3—1, 1—2 ; 1973—74 : 3—1.

● CUVÎNTUL CĂPITANILOR DE ECHIPĂ. **ANGELESCU : „Ne așteptăm un retur greu, dar sîntem optimiști. Acord o șansă și echipei din Bacău, însă în meciul nostru direct nu putem pierde ocazia de a păși cu dreptul și a obține două puncte mari. Cred în victoria echipei noastre". DEMBROVSCHI : „Abordăm jocul cu cea mai mare încredere ; nu sîntem dinainte învinși. Spun aceasta deoarece noi am mai cîștigat în Giulești, unde am făcut partide bune. Oricum, vom juca deschis, nemaiavînd ce pierde".**

● După amicalul cu Tehnometal, rapidiștii s-au antrenat joi și vineri în Giulești. Toți componenții lotului sînt apți de joc, rămînînd ca antrenorii să stabilească titularii unor posturi. Situația e mai complicată pentru S. C. Bacău. Portarul **Ghiță**, unul din jucătorii de bază, a avut zilele trecute un accident de automobil, suferind o contuzie la umăr și ușoare leziuni, care îl fac indisponibil. În meciul de la Buzău, **Velicu** a suferit o întindere musculară și în cazul lui se așteaptă avizul medicului.

● ARBITRUL PARTIDEI : **N. Rainea** (Bîrlad).

(Partida are loc astăzi, pe stadionul Giulești, cu începere de la ora 16).

C. S. M. REȘIȚA (6) — STEAUA (3)

● ULTIMELE REZULTATE DIRECTE : 1972—1973 : 0—4 și 2—0, 1973—1974 : 1—1.

● CUVÎNTUL CĂPITANILOR DE ECHIPĂ. **BELDEANU : „Avem gînduri mari pentru retur ! Vrem să terminăm campionatul pe locul 4, pentru a obține dreptul de a reprezenta țara în „Cupa balcanică" interclubur. Împlinirea acestui deziderat — foarte greu de tradus în fapt — este condiționată într-o mare proporție de rezultatul meciului cu Steaua. Cred că vom realiza o victorie muncită, la diferență de un gol. Personal doresc să am o evoluție foarte bună în partida în care voi purta pentru prima oară pe braț banderola de căpitan al echipei..." DUMITRU : „Un eventual succes la Reșița ne mărește substanțial posibilitățile de a cuceri titlul. Sîntem foarte bine pregătiți, la toate capitolele, și de aceea, consider că păstrăm șanse de victorie. Jocul va fi decis la mijlocul terenului, unde gazdele noastre dispun de o linie redutabilă, în care va debuta Bora, un jucător foarte înzestrat".**

● Reșițenii s-au „refugiat" de miercuri în liniștea stațiunii **Crivaia-Văliug**, de unde vor reveni în localitate în dimineața jocului. **Steaua**, sosită luni din turneul întreprins în Iran, s-a deplasat miercuri la Timișoara, pentru un ultim meci de verificare, cu divizionara C Progresul.

● ARBITRUL ÎNTÎLNIRII : **C. Ghiță** (Brașov).

„U" CLUJ (11) — F. C. ARGEȘ (5)

● ULTIMELE REZULTATE DIRECTE : 1971—72, 2—1 și 0—0 ; 1972—73, 0—1 și 0—5 ; 1973—74, 0—1.

● CUVÎNTUL CĂPITANILOR DE ECHIPĂ : **CÎMPEANU : „Va fi o partidă foarte grea pentru noi. F. C. Argeș este o echipă puternică, cu ciților jucători valoroși. În ultimul meci de la Cluj, Dobrin n-a fost supravegheat ca lumea și argeșenii au cîștigat cu 1—0. Sper, însă, că am învățat mult din acel meci, iar primul joc al returului va însemna pentru tînăra noastră echipă startul spre zona superioară a clasamentului". VLAD : „De regulă, noi am realizat retururi foarte bune în ultimii ani. Iar la Cluj am cîștigat și anul trecut. Sper să nu infirmăm tradiția, deși, sînt conștient, va fi un joc foarte disputat".**

● Ultima săptămînă. Pentru clujeni antrenamente zilnice (inclusiv astăzi) și un joc școală, miercuri, cu echipa de tineret (scor 4—1). Matei nu este încă refăcut. Piteștenii s-au întors ieri din turneul din Grecia și vor pleca în această dimineață cu avionul la Cluj.

● ARBITRUL PARTIDEI : **C. Petrea** (București).

U. T. A. (7) — STEAGUL ROȘU (10)

● ULTIMELE REZULTATE DIRECTE : 1971/72 : 2—0 și 1—0 ; 1972/73 : 1—0 și 0—3 ; 1973/74 : 0—2.

● CUVÎNTUL CĂPITANILOR DE ECHIPĂ : **BROȘOVSCHI : „Întotdeauna meciurile noastre cu Steagul roșu au fost interesante, de bun nivel tehnic, deștul de echilibrate. Duminică trebuie să cîștigăm, deși nu va fi deloc ușor. O victorie ne-ar aduce locul 4 în clasament, bineînțeles dacă în această primă etapă a returului F. C. Constanța, C.S.M. Reșița și „U" Cluj își vor valorifica avantajul terenului propriu. Ar fi un excelent tonic pentru noi și am aborda cu mai multă încredere meciurile următoare". PESCARU : „La Arad ne așteaptă un meci foarte greu. Îmi pare rău că nu pot să joc, fiind accidentat, dar m-ar bucura mult ca echipa să păsească, în retur, cu dreptul. Sîntem hotărîți ca în această primăvară să evoluăm mai bine ca în prima parte a campionatului".**

● U.T.A. s-a întors, joi dimineață, din turneul întreprins în Libia. Ieri a jucat două repriza a cîte 30 de minute cu echipa de tineret pentru reacomodarea cu terenul. Steagul roșu a plecat, marți, spre Hunedoara, unde a jucat (joi) cu divizionara B, Corvinul.

● ARBITRUL ÎNTÎLNIRII : **Aurel Bentu** (București).

A. S. A. (8) — POLITEHNICA TIMIȘOARA (12)

● ULTIMELE REZULTATE DIRECTE : 1973—74 : 1—3.

● CUVÎNTUL CĂPITANILOR DE ECHIPĂ. **NAGHI : „Echipa este hotărîtă să aibă o comportare la fel de bună ca în tur. Deci, cu toții ne gîndim să cîștigăm acest prim meci, fiecare fiind decis să se dăruiască total. Sîntem conștienți că „Poli" e un adversar dificil, că vrea să-și consolideze poziția în „A". De aceea, sper că va fi un joc frumos". ARNĂUTU „După turneul efectuat în Polonia, echipa se simte bine. Știm că va fi un meci dificil, dar noi vom face tot posibilul ca să realizăm un rezultat bun !".**

● La Tg. Mureș au avut loc antrenamente zilnice, iar joi după-amiază s-a desfășurat ultimul meci de verificare în compania divizionarei B, Gaz metan Mediaș. Studenții au plecat miercuri la prînz spre Tg. Mureș. Ei au făcut o „haltă" la Tîrnăveni, unde au jucat cu formația locală Chimica. Dintre jucători, doar **Floareș** acuză o contuzie, dar medicul speră că pînă la ora partidei îl va „face apt de joc. În cazul că Floareș nu va putea fi recuperat, atunci pe extremă dreaptă va juca **Cevalcic**.

● ARBITRUL PARTIDEI : **N. Cursaru** (Ploiești).

F. C. CONSTANȚA (2) — DINAMO (4)

● ULTIMELE REZULTATE DIRECTE : 1971—72 : 1—0 și 0—0 ; 1972—73 : 0—1 și 0—2 ; 1973—74 : 1—1.

● CUVÎNTUL CĂPITANILOR DE ECHIPĂ. — **ANTONESCU : „În campionatul precedent, ambele confruntări s-au soldat cu victoria adversarilor noștri de astăzi. Dar asta a fost, și ultimul rezultat într-o partidă cu Dinamo — acel 1—1 din toamnă la București — ne dă dreptul să fim optimiști în privința partidei de azi. Un optimism pe care-l vom susține printr-o bună evoluție în teren". DINU : „Sîntem conștienți de faptul că pentru a reedita performanța din campionatul trecut, cînd am devenit campioni, noi trebuie să luăm un start cît se poate de bun la Constanța. S-ar părea că ultimele rezultate ale echipei mele nu ne dau dreptul la o victorie. Eu însă aș zice că aceste insuccese s-au produs la timp, punîndu-ne pe noi toți, componenții echipei Dinamo, în gardă..."**

● În ultima săptămînă, cele două echipe au urmat un program de antrenamente diferit : constănțenii s-au pregătit zilnic, bucureștenii, reveniți marți de la Bologna, au simțit nevoia unei zile de odihnă.

● ARBITRUL PARTIDEI : **V. Topan** (Cluj).

(Partida are loc astăzi, cu începere de la ora 16, și va fi transmisă integral la televiziune).

SPORTUL STUDENȚESC (13) — POLITEHNICA IAȘI (14)

● ULTIMILE REZULTATE DIRECTE : În edițiile 1971—1972 și 1972—1973, nu s-au întîlnit între ele. 1973—1974 : 0—1.

● CUVÎNTUL CĂPITANILOR DE ECHIPĂ : **M. SANDU : „Deși am numai 21 de ani, sînt cel mai „vechi" jucător al tinerei noastre formații. În această iarnă ne-am pregătit susținut, în dorința de a ne comporta cît mai bine în returul campionatului. Știm că meciul cu Politehnica Iași este foarte greu, va fi foarte disputat, mai ales că și studenții ieșeni ocupă o poziție incomodă în clasament. Tocmai de aceea ne vom mobiliza total ca să păsim cu dreptul în retur, să obținem victoria". ROMILĂ I : „Formația noastră a fost supusă unor modificări structurale și ca alcătuire și ca idee de joc. În meciurile de verificare s-a observat o îmbunătățire a capacității ofensive, ceea ce ne dă speranța unor evoluții superioare. Nu este de neglijat nici faptul că jucătorii sînt foarte hotărîți să facă totul spre a fi scuțiți de surprize".**

● Ambele echipe au susținut joi meciuri de verificare. Sportul studențesc cu Abatorul, „Poli" Iași la Galați cu Oțelul.

● ARBITRUL PARTIDEI : **Ioan Rus** (Tg. Mureș).

PETROLUL (16) — C. F. R. CLUJ (17)

● ULTIMELE REZULTATE DIRECTE : 1971—1972, 0—1, și 0—1, 1972—1973 : 0—0 și 1—0, 1973—1974 : 1—2

● CUVÎNTUL CĂPITANILOR DE ECHIPĂ. **CRÎNGAȘU : „Pentru a ne desprinde din zona retrogradării trebuie să cîștigăm neapărat toate partidele de pe teren propriu. În meciul cu C.F.R. Cluj cred că ne vom mări zestrea cu două puncte. Ne așteaptă un retur foarte dificil, pe care ținem să-l începem cu dreptul..." MARIUS BRETAN : „În ultimele patru campionate, am cîștigat de două ori la Ploiești, victorii de mare preț, care ne-au salvat de la retrogradare. Ce bine ar fi ca istoria să se repete duminică... Un eșec în fața Petrolului nu înseamnă, însă, demobilizarea și renunțarea noastră la lupta pentru evitarea retrogradării, în care sîntem în ultimul timp specialiști recunoscuți. Înclin să cred că meciul de la Ploiești se va termina, totuși, la egalitate"**

● O dată cu jocurile susținute duminica trecută, cele două formații au încheiat suita „amicalelor". Ele au continuat, însă, zilnic antrenamentele, la care jucătorii s-au dovedit, după mărturisirile antrenorilor **Drădea** și **Rădulescu**, conștiincioși și disciplinați.

● ARBITRUL PARTIDEI : **T. Leca** (Brăila)

Să pregătim în campionat — printr-un JOC COMPLET — viitoarele examene internaționale !

Totul pare să aștepte în ordine prima rostogolire (oficială) a mingii : computerul cu creierul lui electronic l-a numit de-a maneră... isterică pe cei nouă cavaleri ai fluierului ; cluburile organizatoare au pregătit stadioanele, lăcărd toaleta tribunelor și a cîmpurilor de joc ; în sfîrșit, cele 18 formații ale primei divizii au repetat pentru ultima oară — miercuri și joi — înainte de ridicarea cortinei !

Pînă acum, în ultimii ani, un sezon care începea însemna, însă, continuarea unei „aventuri". Nu în sensul acceptabil și — de ce nu ? — plăcut al cuvîntului, sugerînd suspansul în intrecerea pentru cununa de lauri sau pentru evitarea retrogradării, ci sub acela, pe drept criticabil, vizînd ceea ce s-a petrecut, în general, în teren, în mai toate etapele. Evolua, să zicem, echipa X, acasă, atunci ea îndrăznea să iasă la joc, invitată la o asemenea modalitate de abordare a meciului și de adversarul din față, cantonat, de cele mai multe ori, în preajma propriei porți și necutezînd să scoată prea mult capul din afara... tranșeii. **„Spune-mi unde-ți joacă echipa, ca să-mi imaginez ceea ce se va petrece acolo ?"** — devenise aproape o întrebare-refren, un fel de lait-motiv neclarit al celor mai multe partide, duminică de duminică.

Cît rău a adus fotbalului nostru o asemenea retrogradă mentalitate în jocul celor mai multe dintre divizionarele A o reieșit și din bilanțul sezonului precedent : din cele 153 de meciuri disputate în toamnă, nici 10 nu au atins o bună factură (fapt menționat și în referatul Colegiului central de antrenori, întocmit la sfîrșitul turului) și, ca o consecință firească, examenele de reprezentare în arena internațională, atît la nivelul echipelor de club, cît și la acela al selecționatelor s-au încheiat cu eșecuri : nici una dintre divizionarele A, angrenate în cupele europene, n-a atins turul III, nici una dintre echipele naționale de seniori, tineret, juniori, n-a reușit să parcurgă întreg traseul în competițiile în care luaseră startul. Stăm și privim acum la televizor secvențe din partide destășurate în fazele avansate ale cupelor europene, stăm și așteptăm turneul final al campionatului mondial, la care „tricolorii" noștri n-au avut acces pentru că — nu strică să ne amintim încă o dată — pe terenul străin, de la Leipzig, fotbaliștii noștri au evoluat exact așa cum joacă, de regulă, în campionatul intern, în partidele disputate în deplasare : timorați de teama de a nu pierde.

„Leipzig"-ul a trecut, este drept, dar pentru ca el să nu se repete fotbalul practicat în campionatul nostru intern trebuie să arate altfel, împrumutînd trăsăturile jocului demonstrat de formațiile cu care se întrec, an de an, divizionarele A. Nu-i vorba, desigur, aici de tacticile speciale, pe care fiecare echipă este liberă și chiar indicat să le adopte pe parcursul partidelor, ci de acele **caracteristici ale „marelui fotbal", absolut obligatorii și pentru formațiile noastre. Ne referim, mai ales, la** MIȘCAREA ÎN TEREN, LA ACEL JOC ELASTIC, ÎN FUNCȚIE DE CELE DOUĂ MOMENTE FUNDAMENTALE CE SE IVESC ÎNTR-UN JOC, LA ACEA DINAMICĂ VARIATĂ ȘI AMPLĂ, CARE, LA ECHIPELE MARI, A ANULAT, CAM DE MULT, PERIMATA NOȚIUNE DE SPECIALIZARE PE POSTURI ; și care, temporar, a transformat, de pildă, fundașul lateral în aripă sau extrema în fundaș lateral, ceea ce a condus la o diversificare în acțiunile înregistrate în timpul unei partide, la creșterea spectacolului fotbalistic.

Invitație-imperativ la un asemenea **JOC COMPLET** (menit să confere siguranță echipei, și cînd este constrînsă să se apere și cînd este indicat să atace) derivă, de altfel, din însăși unica sarcină pe care divizionarele A au avut-o în lungul răstimp de intersezon : **aceea de a-și asigura baza, de a acumula energie, în vederea trecerii la jocul de continuă mișcare : la parametrii de viteză, rezistență și forță ai fotbalului actual, competitiv.**

Despre toate acestea s-a vorbit, nu o dată, în ultimii ani, cu prilejul fiecărei analize organizate de F.R.F., dar, apoi, s-a făcut prea puțin, pierzîndu-se timp prețios, mărindu-se decalajul valoric dintre fotbalul nostru și cel cu care el își măsoară forțele, vrînd-nevrînd, în arena internațională. Astfel stînd lucrurile, a sosit, credem, timpul ca federația de specialitate, împreună cu conducerile de cluburi și secții să urmărească, mai îndeaproape, modul în care divizionarele A își duc la îndeplinire sarcinile de performanță. Să urmărească și, firește, **să ia și măsurile cuvenite**, întrucît, după cum s-a văzut pînă acum, prea mult s-a vorbit și prea puțin s-a făcut...

Gheorghe NICOLAESCU

REÎNTÎLNIRE CU CAMPIONATUL

(Urmare din pag. 1)

Spuneam că întrecerea care se va deschide cu meciurile de astăzi de la **Constanța (F.C.—Dinamo)** și **București (Rapid—S.C. Bacău)** are menirea de a furniza forțele necesare intrării într-o nouă etapă de existență a echipei naționale. Chiar la puține zile după startul în a doua jumătate a cursei, reprezentativa e solicitată în prima apariție oficială a sezonului, întîlnirea de la Paris cu reprezentativa Franței, și —prin urmare — timp prea mult de aminare a unor decizii însemnate în alcătuirea noului lot nu există. **E nevoie, deci, de întreaga ambiție de a arăta ce pot din partea tuturor formațiilor noastre din clasa cea mai de sus a valorii. Dorind cu toatele să joace bine, mereu mai bine, vor oferi loturilor reprezentative și candidați noi sau vor face ca acele elemente consacrate, capabile să se exprime convingător și util pentru echipa națională, să-și aducă mai departe contribuția la reprezentarea fotbalului nostru.**

O misiune mai plină de răspunderi ca niciodată îi așteaptă pe „cavalerii fluierului". **Indiferent la ce criteriu de delegare se va rămîne pînă la urmă, desemnați de computer, de comunul acord, de trageri la sorți sau de hotărîrea Colegiului central, arbitrii care primesc sarcina de onoare de a asigura conducerea unei partide trebuie să o facă cu toată demnitatea și cinstea ; a sosit momentul ca și în corpul oficialilor fotbalului să se treacă la acțiuni de prevenire și reprimare a necinstei și incorectitudinii, prin sancțiuni ferme și obiective în cazurile în care tocmai cei puși să apere corectitudinea luptei se fac vinovați de încălcarea acestor obligații morale fără de care nu poate fi concepută existența unui arbitru.**

Să sperăm că cele 17 etape care urmează ne vor oferi satisfacții pe toate planurile, că fotbalul va cîștiga efectiv prin fiecare meci în care se angajează echipele care au ajuns pe treapta cea mai de sus a competiției, echipele din Divizia A !

ULTIMELE VERIFICĂRI ALE DIVIZIONARELOR A

În drum spre localitățile în care vor juca duminică în etapa inaugurală a returului sau în orașele de reședință, divizionarele A au susținut în ultimul acestei săptămîni ultimele meciuri cu caracter amical. Vă prezentăm succinte relatări de la aceste partide transmise de corespondenții noștri.

● **Universitatea Craiova** a întîlnit joi echipa **Victoria Craiova**, în fața căreia a cîștigat cu scorul de 3—1, prin golurile marcate de **Oblemenco** (2) și **Niță**. Antrenorul **Cernăianu** are la dispoziție întreg lotul de jucători, mai puțin fundașul **Chivu**, care va fi transferat, se pare la **C.S.M. Reșița (St. Gurgui coresp.)**

● **Steaua** a evoluat joi după — amiază la Timișoara, avînd ca parteneră pe divizionara C din localitate, **Progresul**. Bucureștenii au învins cu scorul de 5—0 (3—0). Autorii golurilor : **Dumitru** (min. 4 și 30), **Iordănescu** (min. 9), **Năstase** (min. 61) și **Ion Ion** (min. 87). Nu este sigură prezența în „11"-le inițialilor a jucătorilor **Năstase** (gripat) și **Tătaru** (care, deși i-a expirat suspendarea dictată de Comisia de disciplină, nu poate fi inclus în formație, deoarece este accidentat). (**C. Crețu**, coresp.)

● La Hunedoara, **Corvinul** a pierdut întîlnirea cu **Steagul roșu**, la scorul de 1—0. Golul brașovenilor a fost marcat în min. 48 de **Faniel**. Din echipa oaspeților a lipsit **Pescaru**, încă nerefăcut în urma accidentului suferit. (**I. Vlad**, coresp).

● **A. S. Armata Tg. Mureș** a surclasat (9—0) pe **Gaz metan Mediaș**. Au înscris : **Hajnal** (2), **Naghi** (2), **Fazekaș** (3), **Ispir, Bölöni** și **Czako**. (**S. Albu**, coresp.)

● Adversara de mîine a mureșenilor, **Politehnica Timișoara** a jucat la Tîrnăveni cu fruntașa seriei a XI-a a Diviziei C, **Chimica** pe care a învins-o cu categoricul scor de 8—1 (3—1). Punctele timișorenilor au fost realizate de **Bungău** (2—1 din 11 m.), **Lață, Schiopu, Mioc** și **Dăscu**. Pentru gazde a înscris **Moldoveanu** — din lovitură de la 11 m. (**I. Ducan**, coresp.)

● **Jiul** a avut ca parteneră formația de tineret-rezerve. Scor final 4—1, prin golurile înscrise de **Mulțescu** (2), **Al. Naghi** și **Stoichiță**, (**E. Neagoe**, coresp.)

● **Politehnica Iași** a întîlnit la Galați pe divizionara C, **Oțelul**. Meciul s-a încheiat cu un scor egal (1—1). Pentru gazde a marcat **Toma** (min. 12), iar pentru oaspeți **Romilă II** (min. 41). (**T. Siriopol**, coresp.)

CU TOȚII PE STADION ȘI LA PRONOSPORT !

Începînd de mîine concursurile Pronosport vor marca un moment important : cele 13 meciuri incluse în programul concursului Pronosport vor cuprinde în majoritate partide din cadrul diviziei naționale A din țara noastră și cele mai atractive și echilibrate meciuri din campionatul italian. Ne vom întîlni deci, cu pasionantele întîlniri care au făcut întotdeauna atractive concursurile Pronosport.

Clasamentul actual, constituie cel mai bun indiciu că vom urmări un retur cu multe neprevăzute, cu multe căderi de soliști, deci cu numeroase și importante cîștiguri la Pronosport.

În programul concursului Pronosport de mîine ne vom întîlni iarăși cu familiarele nume ale celor mai bune echipe ale fotbalului nostru.

Interesul pentru acest concurs va crește considerabil, iar echilibrul întîlnirilor va face ca și frumusețea întrecerii — pe buletinele Pronosport — să devină mai palpitantă.

NUMERELE EXTRASE LA TRAGEREA EXTRAORDINARĂ LOTO A MĂRȚIȘORULUI DIN 1 MARTIE 1974

EXTRAGEREA I :
70 68 13 25 38 61 63 56 44 14

EXTRAGEREA A II-a :
52 28 45 48 86 76 42 40 50 58

EXTRAGEREA A III-a :
3 45 34 87 66 56 2 62 41 74 89 24

EXTRAGEREA A IV-a :
26 18 86 84 9 31 60 83 7 80 76 23

EXTRAGEREA A V-a :
20 42 57 80

EXTRAGEREA A VI-a :
77 40 80 65

FOND GENERAL DE CÎȘTIGURI : 4.382.745 lei.

Plata cîștigurilor de la această tragere se va face astfel : în Capitală, de la 13 martie, pînă la 30 aprilie 1974 ; în țară, de la 16 martie pînă la 30 aprilie 1974 inclusiv.

Rubrică redactată de LOTO — PRONOSPORT

CE SPUN NOUĂ CLASAMENTE...

Pentru a vă furniza o cît de mică bază de discuții asupra perspectivelor returului, vă oferim clasamentele — la jumătate de cursă și la finalul ei — așa cum se prezentau ele în ultimele patru ediții ale Diviziei A și adăugînd, bineînțeles, situația din actuala întrecere.

Cîteva mici observații : viitoarea campioană s-a aflat, de regulă, între primele cinci clasate ale clasamentului turului (o excepție : ediția 1969/70, cînd U.T.A. ocupa locul 6 la jumătatea probei). Actualul lider, **Universitatea Craiova**, deține cel mai net avantaj, față de următoarele clasate din cîte au avut ocupantele primelor locuri din aceste ultime patru ediții. Pentru rest, vă lăsăm pe dv. să reflectați.

EDIȚIA 1973—1974

	TUR	FINAL
1. **UNIV. CRAIOVA**	25 p	
2. F.C. Constanța	20 p	
3. Steaua	19 p	
4. Dinamo	19 p	
5. F.C. Argeș	19 p	
6. C.S.M. Reșița	18 p	
7. U.T.A.	18 p	
8. A.S.A. Tg. Mureș	16 p	
9. Jiul	17 p	
10. Steagul roșu	17 p	
11. „U" Cluj	17 p	
12. Poli. Timișoara	17 p	
13. Sportul stud.	15 p	
14. Poli. Iași	15 p	
15. Rapid	14 p	
16. Petrolul	13 p	
17. C.F.R. Cluj	13 p	
18. S.C. Bacău	12 p	

?

EDIȚIA 1969—1970

	TUR	FINAL
1. **RAPID**	20 p.	1. **U.T.A.** 39 p
2. Dinamo Buc.	19 p	2. Rapid 37 p
3. Univ. Craiova	19 p	3. Steaua 34 p
4. F.C. Argeș	18 p	4. Univ. Craiova 33 p
5. Jiul	16 p	5. Dinamo Buc. 32 p
6. U.T.A.	16 p	6. Farul 32 p
7. Steagul roșu	16 p	7. Jiul 32 p
8. Dinamo Bacău	16 p	8. Steagul roșu 30 p
9. Steaua	15 p	9. Dinamo Bacău 30 p
10. „U" Cluj	15 p	10. F.C. Argeș 29 p
11. Farul	15 p	11. „U" Cluj 28 p
12. Petrolul	14 p	12. Poli. Iași 27 p
13. Crișul	12 p	13. Petrolul 27 p
14. C.F.R. Cluj	11 p	14. C.F.R. Cluj 27 p
15. Poli Iași	10 p	15. Crișul 26 p
16. A.S.A. Tg. Mureș	8 p	16. A.S.A. 17 p

EDIȚIA 1970—1971

	TUR	FINAL
1. **DINAMO**	20 p	1. **DINAMO** 36 p
2. Petrolul	19 p	2. Rapid 35 p
3. Rapid	18 p	3. Steaua 33 p
4. Steagul roșu	18 p	4. U.T.A. 33 p
5. U.T.A.	17 p	5. Steagul roșu 33 p
6. Poli. Iași	17 p	6. Univ. Craiova 32 p
7. Farul	17 p	7. Petrolul 31 p
8. Univ. Craiova	17 p	8. Poli. Iași 30 p
9. Steaua	15 p	9. F.C. Argeș 30 p
10. S.C. Bacău	14 p	10. S.C. Bacău 30 p
11. „U" Cluj	14 p	11. Farul 30 p
12. F.C. Argeș	13 p	12. „U" Cluj 29 p
13. Jiul	13 p	13. Jiul 28 p
14. C.F.R. Cluj	12 p	14. C.F.R. Cluj 26 p
15. Progresul	10 p	15. Progresul 25 p
16. C.F.R. Timișoara	6 p	16. C.F.R. Timișoara 19 p

EDIȚIA 1971—1972

	TUR	FINAL
1. **U.T.A.**	22 p	1. **F.C. ARGEȘ** 41 p
2. S.C. Bacău	19 p	2. U.T.A. 37 p
3. „U" Cluj	18 p	3. „U" Cluj 37 p
4. F.C. Argeș	18 p	4. A.S.A. Tg. Mureș 35 p
5. Steagul roșu	17 p	5. Steagul roșu 34 p
6. Steaua	16 p	6. S.C. Bacău 32 p
7. Dinamo	16 p	7. Dinamo 31 p
8. Rapid	16 p	8. Univ. Craiova 31 p
9. A.S.A. Tg. Mureș	16 p	9. Steaua 30 p
10. Jiul	15 p	10. Rapid 30 p
11. Univ. Craiova	14 p	11. Farul 27 p
12. Poli. Iași	13 p	12. Jiul 27 p
13. Farul	13 p	13. C.F.R. Cluj 25 p
14. Petrolul	12 p	14. Petrolul 25 p
15. Crișul	8 p	15. Politehnica Iași 24 p
16. C.F.R. Cluj	7 p	16. Crișul 14 p

EDIȚIA 1972—1973

	TUR	FINAL
1. **STEAUA**	26 p	1. **DINAMO** 39 p
2. Dinamo	19 p	2. Univ. Craiova 39 p
3. Jiul	18 p	3. F.C. Argeș 35 p
4. Petrolul	18 p	4. S.C. Bacău 34 p
5. Univ. Craiova	17 p	5. C.F.R. Cluj 33 p
6. C.F.R. Cluj	17 p	6. Steaua 31 p
7. S.C. Bacău	17 p	7. Steagul roșu 30 p
8. Rapid	15 p	8. F.C. Constanța 28 p
9. U.T.A.	14 p	9. U.T.A. 28 p
10. Steagul roșu	13 p	10. Jiul 28 p
11. F.C. Argeș	13 p	11. Petrolul 28 p
12. A.S.A. Tg. Mureș	13 p	12. A.S.A. Tg. Mureș 27 p
13 Farul	13 p	13. Rapid 26 p
14. „U" Cluj	13 p	14. C.S.M. Reșița 26 p
15. C.S.M. Reșița	12 p	15. Sportul stud. 25 p
16. Sportul stud.	8 p	16. „U" Cluj 23 p

ȘTIRI • ȘTIRI • ȘTIRI • ȘTIRI • ȘTIRI

F.C. ARGEȘ ÎNVINSĂ CU 3—0 LA SALONIC

Aflată în turneu în Grecia, echipa F. C. Argeș a jucat la Salonic cu formația locală **PAOK**, cîștigătoarea ultimei ediții a „Cupei Greciei". Gazdele au învins cu scorul de 3—0 (0—0), prin golurile marcate de **Koudas, Kermanidis** și **Asianidis**.

ȘOIMII SIBIU — LECH POZNAN 1—1 (0—1)

Echipa poloneză **Lech Poznan** (care marți în al doilea meci al turneului din țara noastră a învins pe Nitramonia Făgăraș cu 3—0) a jucat joi la Sibiu, în compania formației **Șoimii**. Partida s-a încheiat cu un rezultat egal : 1—1. Autorii golurilor : **Sporkowski** (min. 22) și **Zotincă** (min. 84).

Ilie IONESCU — coresp. județean

ÎNTÎLNIRE CU SUPORTERII

Luni, la ora 18, în sala clubului **Finanțe Bănci** (Str. Doamnei nr. 2) va avea loc întîlnirea suporterilor și simpatizanților echipei Progresul cu jucătorii acestei formații.

Unde mergem ?

SIMBATA

ATLETISM : **Sala Giulești**, de la ora 17 : A. S. Armata—Voința (m.B), Rapid—Politehnica (t.A) ; **sala Arhitectura**, de la ora 17 : I.E.F.S. II Mine Energie (m.B), Arhitectura—P.T.T. (m.B) ; **sala Progresul**, de la ora 17 : Progresul — Universitatea (m.B).

FOTBAL : **Stadionul Giulești**, ora 16 : Rapid —Sport Club Bacău (Divizia A) ; ora 14 : Rapid—Sport Club Bacău (tineret — rezerve).

POPICE : **Arena Giulești**, de la ora 16 : Rapid București — Voința București — campionatul masculin, divizia A (joacă primele trei schimburi).

SCRIMĂ : **Sala Floreasca**, de la ora 8 : memorialul internațional de spadă „Mihai Savu" (turneu individual).

DUMINICA

ATLETISM : **Sala „23 August"**, de la ora 9,30 ; întreceri în cadrul campionatelor universitare ; **stadionul Tineretului**, de la ora 11 : crosul universitar.

BASCHET : **Sala Dinamo**, de la ora 10 : Politehnica — Rapid (m.A), I.E.F.S. — Dinamo (m.A) ; **sala Constructorul**, de la ora 10 : Olimpia — Crișul (t.A), I.E.F.S. — Voința (t.A).

BOX : **Sala casei de cultură a tineretului** Sect. IV (str. Turturele) de la ora 9 : campionatul municipal al juniorilor.

FOTBAL : **Stadionul Republicii**, ora 16 : Sportul studențesc — Politehnica Iași (Divizia A) ; **stadionul Politehnica**, ora 11 : Sportul studențesc — Politehnica Iași (tineret — rezerve).

HOCHEI : **Patinoarul „23 August"**, de la ora 16 : meciuri în cadrul „Cupei Federației" : S.K.A. Sverdlovsk — Cehoslovacia (tineret) ; Selecționata divizionară română — R.D. Germană (B)

POLO : **Bazinul Floreasca**, de la ora 11 : Școlarul — Politehnica Cluj și Progresul — Dinamo

POPICE : **Arena de la clubul Uzinelor Republica**, de la ora 8 : Gloria București — Petrolul Ploiești ; **arena Giulești**, de la ora 8 : Rapid București — Voința București (joacă schimbul IV—VI) — meciuri în campionatul masculin, Divizia A.

RUGBY : **Stadionul Ghencea**, ora 10 : Steaua — Farul ; **stadionul Olimpia**, ora 10 : Dinamo — Ruimentul ; **stadionul Gloria**, ora 10 : Gloria — Chimia Năvodari (meciuri în cadrul „Cupei Federației") ; **stadionul Tineretului**, ora 9,30 : A.S.E. — Politehnica ; ora 11 : C.S.Ș. — Aeronautica („Cupa Școlarul")

SCRIMĂ : **Sala Floreasca**, de la ora 8 : memorialul internațional de spadă „Mihai Savu" (turneu pe echipe).

CORNELIA POPA — 1,89 m LA ÎNĂLȚIME!

În cadrul concursului atletic desfășurat joi la Trinec (Cehoslovacia), **CORNELIA POPA a cîștigat proba de săritură în înălțime cu o performanță excelentă: 1,89 m.** Rezultatul ei constituie un nou record de sală al României (vechiul record era de 1,86 m și aparținea, din anul 1961, Iolandei Balaș) și a treia performanță românească din toate timpurile, după Iolanda Balaș, 1,91 m (în 1961) și Virginia Ioan, 1,90 m (în 1973). Cel mai bun rezultat de pînă acum al Corneliei era de 1,88 m, obținut în luna octombrie a anului trecut.

Iată clasamentul probei : 1. **Cornelia Popa** 1,89 m, 2. **Rosemarie Witschas (R.D.G.)** 1,89 m, 3. **Milada Karbanova (Cehoslovacia)** 1,86 m, 4. **Rita Kirst (R.D.G.)** 1,86 m,

5. **Virginia Ioan 1,83 m** (cel mai bun rezultat al său din acest sezon), ...9. **Erica Teodorescu** 1,70 m.

SPORTUL ÎN LUME

CAMPIONATELE MONDIALE DE BIATLON

JUNIORII FINLANDEZI ÎNVINGĂTORI ÎN ȘTAFETA 3 x 7,5 km

Sportivii români concurează astăzi în cursa de 10 km a seniorilor

MINSK, 1 (prin telefon).

O ceață deasă (de nimic anunțată în zilele precedente, cînd cerul era senin și soarele strălucitor) i-a întîmpinat — vineri — pe cei ce s-au deplasat spre Raubici. Vizibilitatea în poligon era aproape imposibilă, așa că juriul de concurs a hotărît amînarea startului cu o jumătate de oră. De acum încolo, însă, îngrijorarea spectatorilor și a concurenților avea să fie alungată de continua luminare a zărilor, dar mai ales de extraordinarul spectacol sportiv oferit de ștafetele de juniori ale celor 10 țări care s-au aliniat pentru plecarea în bloc în proba de 3 x 7,5 km.

Tensiunea cursei a fost generată, pe de o parte, de riposta la care se aștepta toată lumea din partea sportivilor sovietici ; pe de altă parte, era interesant de urmărit dacă vor reuși sportivii polonezi să-și apere cu succes titlul mondial cucerit la Lake Placid ; în fine, felul în care vor evolua biatloniștii din R.D. Germană, dar mai ales cei din Finlanda, adevărate revelații ale actualelor C.M. Într-adevăr, lupta pentru supremație s-a dat între ștafetele Finlandei, U.R.S.S., R.D. Germane și Poloniei. Dar nu fără multe schimbări de poziție de-a lungul celor trei schimburi. Astfel, biatlonistul finlandez **O. Miannista,** care avea în schimbul doi un avans de aproape două minute, a tras foarte slab în poligon, avînd de executat nu mai puțin de 4 ture de penalizare. În ultimul schimb s-a plecat din nou grupat, dar schiorii finlandezi au reușit să-i devanseze pe ceilalți. I-au urmat, în ordine, biatloniștii din R.D. Germană și din Polonia. Clasament : 1. Finlanda 1h 33:19,8 ; 2. R.D. Germană 1h 33:55,2 ; 3. Polonia 1h 34:43,8 ; 4. U.R.S.S. 1h 35:01,6.

Sportivii români s-au deplasat, ca de obicei, la poligon pentru a asista la întreceri și pentru a susține antrenamente de menținere în formă. Față de cei amintiți să ia startul **(Fontana, Girniță, Voicu, Vestea)** sîmbătă în proba individuală de 10 km, nu a intervenit nici o schimbare. Bucuria succesului lui **Gheorghe Girniță** nu s-a risipit, dar băieții noștri știu că o singură comportare trebuie confirmată de altele asemănătoare. Dacă dorim să consemnăm revenirea României în plutonul fruntaș al biatlonului mondial, medalia de argint trebuie să fie urmată de evoluții demne ale reprezentanților țării noastre în cursa de 10 km, dar mai ales în cea de ștafetă, de duminică. În ultimul moment, pe adresa hotelului **Iubileinaia,** gazda biatloniștilor români, au sosit numeroase telegrame de felicitări, printre care cele ale conducerilor C.N.E.F.S., F.R.S.B. și clubului Dinamo Brașov.

Radu TIMOFTE

CAMPIONATUL MONDIAL DE HANDBAL MASCULIN

(Urmare din pag. 1)

Handbaliștii noștri au jucat cu mult calm și în acest meci, depășind cu ușurință momentele mai grele, cînd s-au aflat în teren cu 5 și chiar 4 jucători de cîmp. Cei mai buni : **Penu** și **Dincă,** deosebit de inspirați în intervenții, **Gațu, Birtalan** (deși marcat sever a reușit în cîteva rînduri să-și valorifice puterea de șut), **Kicsid** și **Stockl.**

Arbitrii **Osman** și **Malek** (Tunisia) au condus cu unele mici greșeli, care nu au influențat jocul, următoarele formații :

ROMÂNIA : PENU (DINCĂ) — GAȚU, KICSID 7, BIRTALAN 7, Cosma 2, Voina 2, Gunesch, STOCKL 2, Tudosie, Bota 1, Gracia, Lopez 1, DE ANDRES 3, Ortega, SAGGARRIBAY 3, Ilaneza 1.

Formația română a fost sancționată cu 9 minute eliminare, iar cea bovski ; SPANIA : Peramon (Almandez) — Morera 1, Andreu 1, CASCALLANA 1, Taure, Garspaniolă cu 11 minute. Jucătorii noștri au beneficiat de 5 aruncări de la 7 metri, din care au transformat 4, în timp ce sportivii spanioli a executat 4 aruncări, înscriind de două ori.

Sîmbătă este zi de odihnă.

REZULTATE ȘI CLASAMENTE

GRUPA A

Cehoslovacia — Danemarca	16—12 (7—4)
R. F. Germania — Islanda	22—16 (10—7)

CLASAMENTUL

1. Cehoslovacia	2	2	0	0	41—27 4
2. R. F. Germania	2	1	0	1	33—28 2
3. Danemarca	2	1	0	1	24—27 2
4. Islanda	2	0	0	2	31—47 0

GRUPA B

ROMÂNIA — SPANIA	21—11 (12—8)
Polonia — Suedia	20—10 (6—5)

CLASAMENTUL

1. ROMÂNIA	2	2	0	0	39—25 4
2. Polonia	2	1	0	1	34—28 2
3. Spania	2	1	0	1	26—35 2
4. Suedia	2	0	0	2	24—35 0

GRUPA C

R. D. Germană — S.U.A.	35—14 (16—6)
U.R.S.S. — Japonia	25—18 (13—7)

CLASAMENTUL

1. R. D. Germană	2	2	0	0	66—30 4
2. U.R.S.S.	2	2	0	0	65—29 4
3. Japonia	2	0	0	2	34—56 0
4. S.U.A.	2	0	0	2	25—75 0

GRUPA D

Iugoslavia — Algeria	33—12 (17—7)
Ungaria — Bulgaria	19—15 (9—7)

CLASAMENTUL

1. Iugoslavia	2	2	0	0	60—29 4
2. Ungaria	2	2	0	0	49—25 4
3. Bulgaria	2	0	0	2	32—44 0
4. Algeria	2	0	0	2	22—65 0

DUMINICĂ ÎN CAMPIONATUL MONDIAL

Grupa A — la Karl Marx Stadt : **Cehoslovacia — R. F. Germania** ; la Erfurt : **Islanda — Danemarca** ;

Grupa B — la Schwerin : **ROMÂNIA — SUEDIA** ; la Rostock : **Polonia — Spania** ;

Grupa C — la Berlin : **R. D. Germană — U.R.S.S.** ; la Brandenburg : **S.U.A. — Japonia** ;

Grupa D — la Halle : **Iugoslavia — Ungaria** ; la Dessau : **Bulgaria — Algeria** ;

LA RADIO

În cadrul emisiunii „Sport și muzică", meciul **România — Suedia.**

LA TELEVIZIUNE

Ora 18 : **România — Suedia,** transmisie directă de la Schwerin.

ANTRENORII DIN GRUPA B ȘI... DORINȚELE LOR LA ACEST C. M.

Înainte de începerea partidelor acestui al 8-lea Campionat mondial de handbal masculin, în salonul II al Stadt Hotel-ului din Schwerin a avut loc o conferință de presă la care cei patru antrenori ai echipelor din grupa B au fost supuși unui puternic tir de întrebări. La una dintre ele — *„ați putea să ne dezvăluiți țelul echipei dumneavoastră la acest C. M.?"* — antrenorii au răspuns astfel :

NICOLAE NEDEF (România) — diplomat : *„Să facem o bună propagandă acestui sport și să contribuim la încununarea celui mai bun".*

ANTONIO RONCERO (Spania) — hîtru : *„Aș vrea ca, într-adevăr, cel mai bun să cîștige. Și acela să fie... Spania ! Sînt prea pretențios ?..."*

ROLAND MATTSON (Suedia) — romantic : *„Echipa Suediei își propune un obiectiv înalt : să dovedească tuturor că handbalul este un sport frumos și că formația noastră rămîne o mare iubitoare de frumos".*

STANISLAV MAJOREK (Polonia) — sobru : *„Handbalul polonez este în ascensiune. El trebuie s-o confirme aici, la Campionatul mondial, și apoi la Jocurile Olimpice. Sîntem hotăriți să o facem !"*

O REEDITARE A FINALEI CUPEI DAVIS '73

O reeditare a finalei de la Cleveland, precum și o șansă pentru americani de a se revanșa în fața australienilor, stă în atenția iubitorilor de tenis de dincolo de Ocean, în săptămîna ce urmează.

La Hartford (statul Connecticut) este programat meciul S.U.A. — Australia, pentru „Cupa Aetna", probă „hors-concours" a Circuitului W.C.T., între 7 și 10 martie. Dennis Ralston, căpitanul nejucător al echipei americane, pare că dorește să-și corecteze greșelile comise în ultimele apariții ale formației ce o dirijează, selecționînd pe cei mai puternici jucători : **Stan Smith, Arthur Ashe, Tom Gorman.** În plus el a făcut apel la **Jimmy Connors,** clasat pe primul loc, la egalitate cu Smith, de către federația americană de specialitate în cursul sezonului trecut. Este îndoielnic, însă, ca acesta să dea un răspuns favorabil, fiind cunoscută atitudinea sa de „frondă" împotriva oficialităților sportive din țara sa. Mai sînt reținuți pentru echipă **Marty Riessen, Dick Stockton, Bob Lutz, Charlie Pasarell** și **Brian Gottfried.**

Echipa Australiei va fi condusă la acest meci de fostul as al rachetei, Fred Stolle. Deținătorii „Salatierei de argint" contează pe jucătorii care au cîștigat în toamnă, la Cleveland, **Rod Laver** și **John Newcombe,** precum și pe **Ken Rosewall, Tony Roche, John Alexander.**

ECHIPA DE FOTBAL A SUEDIEI — LA PALERMO

Reprezentativa de fotbal a Suediei a susținut un joc de verificare cu formația italiană Palermo, din divizia secundă. Fotbaliștii suedezi au terminat învingători cu scorul de 2—0 (1—0), prin golurile marcate de Kindvall și Tapper.

Corespondență specială pentru **Sportul**

8 CAMPIONI ÎN ECHIPA DE BOX A R.D.G.

Förster și Beyer în lotul pentru meciurile cu România

BERLIN (prin telex). — Săptămîna trecută au luat sfîrșit, la Frankfurt pe Oder, campionatele de box ale R.D. Germane, considerate a fi prilejul cel mai bun de selecție a pugiliștilor care vor înfrunta echipa României, la 8 și 10 martie. Doar 6 campioni de anul trecut și-au putut păstra titlurile : **Ștefan Förster, Günter Radowski, Ulrich Bayer, Manfred Weidner, Peter Tiepold, Günter Wittenburg.** Într-o competiție, al cărei nivel îl considerăm ca foarte bun, boxerii versați — participanți la campionate continentale sau turnee olimpice — și-au apărat cu brio șansele în fața masei de tineri candidați.

Cu prilejul campionatelor țării, antrenorul federal **Peter Thomas** și-a putut formula preferințele. Se pare că el se va opri în primul rînd la campioni. Astfel, echipa R.D.G. ar urma să aibă în componența sa (în ordinea categoriilor) pe : **Schultz** (campion), **Gertenbach** (vicecampion), **Rocke** (vicecampion), campionul european **Ștefan Förster** (pentru a 4-a oară campion al țării), **Radowski** (campion), fostul campion european **Ulrich Beyer** (campion), vicecampionul european **Wiedner** (campion), **Tiepold** (pentru a 7-a oară campion al țării), **Wittenburg** (campion), **Heimann** (campion) și **Schröder** (semifinalist al campionatelor). După cum se vede, au fost selecționați 8 campioni și doi vicecampioni. Sînt de asemenea în vederile selecției : **Spilski** (semimijlocie) și **Bachfeld** (semiușoară).

Antrenorul federal Peter Thomas apreciază că **pentru pugiliștii din R.D.G., meciul cu echipa României este testul cel mai dificil înaintea campionatelor mondiale de la Havana.** Bun cunoscător al boxului internațional, Thomas vrea astfel să sublinieze valoarea pugilismului românesc.

OTTO JAHNKE
„Deutsche Sportecho" — Berlin

În sala Pierre de Coubertin din Paris

A ÎNCEPUT TURNEUL FINAL AL C.C.E. LA VOLEI MASCULIN

În sala Pierre de Coubertin din Paris a început aseară turneul final al Cupei campionilor europeni la volei masculin, la care iau parte formațiile **T.S.K.A. Moscova, Dinamo București, S.C. Leipzig,** și **Blokkeer Starlift Voorburg** (Olanda). În prima zi s-au întîlnit T.S.K.A. Moscova cu Blokkeer Starlift și Dinamo București cu S.C. Leipzig.

Partida inaugurală a început într-o notă de superioritate a voleibaliștilor sovietici, care au cîștigat primul set la 4, dar a luat apoi o întorsătură greu de anticipat : olandezii nu și-au pierdut calmul și, printr-un joc foarte bun, au izbutit să restabilească egalitatea pe tabela de marcaj, cîștigînd setul al doilea la 8 ! În continuare, jocul a purtat amprenta echilibrului.

T.S.K.A. a trebuit să facă eforturi deosebite și permanente schimbări pentru a se impune în partea a doua a setului trei și în cel de al patrulea, cîștigînd întîlnirea cu 3—1 (4, —8, 11, 6). S-au remarcat : Starunski, Polisciuk (T.S.K.A.) și Constandse (Blokkeer). Meciul vedetă, Dinamo — S.C. Leipzig s-a desfășurat în mijlocul unui mare interes (circa 5 000 de spectatori).

La încheierea ediției, Dinamo conducea cu 2—0 (15,2).

ECHIPELE SUEDIEI — ÎNVINGĂTOARE ÎN „INTERNAȚIONALELE" DE TENIS DE MASĂ ALE ANGLIEI

LONDRA, 1 (Agerpres). — La Brighton au luat sfîrșit întrecerile probelor pe echipe din cadrul campionatelor internaționale de tenis de masă ale Angliei.

Concursul feminin a fost cîștigat de selecționata Suediei, învingătoare cu 3—0 în finala susținută cu formația Cehoslovaciei. Rezultate tehnice : Brigitta Radberg — Miroslava Zizikova 2—1 (10—21, 21—19, 21—12) ; Ann Christine Hellman — Alicia Grofova 2—1 (19—21, 21—10, 21—19) ; Radberg, Hellman — Grofova, Zizikova 2—0 (21—18, 21—16). Echipa României a fost eliminată în semifinale de Cehoslovacia.

La masculin, victoria a revenit formației Suediei, care a întrecut în finală cu 3—0 prima reprezentativă a Iugoslaviei. Rezultate tehnice : Kjell Johansson — Anton Stipancici 2—0 (21—19, 21—10) ; Stellan Bengtsson — Dragutin Surbek 2—0 (21—19, 21—10) ; Johansson, Bengtsson — Stipancici, Surbek 2—0 (21—19, 21—7).

Iată și cîteva rezultate din cadrul probelor individuale : **simplu femei** (turul II) **Alexandru** — Zizikova (Cehoslovacia) 3—0 (25, 12, 15), **Hellman** (Suedia) — Grofova (Cehoslovacia) 3—2, **Radberg** (Suedia) — J. Williams (Anglia) 3—0, **Ruzenski** (Ungaria) — Olsson (Suedia) 3—0.

Întrecerile se încheie sîmbătă.

„TURNEUL CELOR 5 NAȚIUNI" DOMINĂ SEZONUL RUGBYSTIC

Rugbyul se internaționalizează ; el tinde încet, dar sigur, să cuprindă toate continentele. Asta ar fi concluzia îmbucurătoare ce s-ar desprinde din efervescența, mai marcantă ca oricînd, pe care o cunoaște balonul oval în acești ultimi ani. Cum altfel am putea considera lansarea și consacrarea acestui adevărat campionat european F.I.R.A., care tinde a crește în importanță și amploare cu fiecare nou sezon internațional, trezind un ecou din ce în ce mai puternic ? Cum altfel am putea interpreta turneele, de la finele anului trecut, ale echipelor naționale ale Australiei, Japoniei și Argentinei, în Marea Britanie (țară în care s-a născut rugbyul) și Franța, adevărată piatră de încercare pentru orice formație de rugby care se respectă ? Cum altfel am putea socoti contactele tot mai numeroase ale unor echipe de club din estul continentului cu cele din vest și invers ? Sau cum altfel am putea aprecia această minunată întrecere a juniorilor, de sub egida Federației Internaționale de Rugby Amator — F.I.R.A. (echivalentă cu un turneu U.E.F.A. pentru fotbaliștii juniori), pe care — spre marea noastră satisfacție — tinerii tricolori și-au adjudecat-o, în mod consecutiv, în ultimii doi ani, spre cinstea lor și a întregii noastre mișcări sportive ? Anul trecut a coincis și cu organizarea celui de-al VII-lea campionat al continentului sud-american (Argentina, Chile, Paraguai, Uruguai, Brazilia).

Iată, așadar, ce creșteri interesante înregistrează necontenit acest sport atît de frumos și bărbătesc ! Vrem să credem că nu este prea depărtată ziua cînd și sportului cu balonul oval, rămas pe nedrept mai oropsit între toate jocurile sportive pe care le cunoaștem, i se va acorda drept recunoaștere a unei popularități crescînde, un certificat de maturitate care poartă numele de **campionat mondial.** Sau de ce nu ne-am gîndi la o **reintroducere a sa în programul Jocurilor Olimpice ?**

Dar acestea sînt doar gînduri de viitor, simple deziderate iar noi ne-am propus în rîndurile de față să ne ocupăm de prezent. Iar prezentul înseamnă, deocamdată, mai ales acest rezonant **„Turneu al celor cinci națiuni"** (Anglia, Țara Galilor, Scoția, Irlanda și Franța), care anul acesta a ajuns la respectabila vîrstă de 64 de ani !

Recent, am fost cu toții martori — grație unei lăudabile inițiative a Televiziunii — la unul din jocurile de mare tradiție și interes din cadrul acestui turneu : Țara Galilor — Franța. Disputată la Cardiff, în fața a zeci de mii de spectatori, partida a

Una din pasionantele întîlniri din cadrul „Turneului celor cinci națiuni" a opus echipele Angliei și Franței pe stadionul Twickenham

insemnat un frumos spectacol sportiv, dezvăluind chiar și unui profan multe din tainele rugbyului, acest joc care pare mai inaccesibil marelui public. Cu toate acestea, fazele clasice, atunci cînd balonul curge lin dinspre robusta înaintare spre zglobia linie de treisferturi, sînt ușor de descifrat și ele stîrnesc entuziasmul oricărui amator de spectacol sportiv.

Întîlnirea de pe celebra arenă Arms Park a fost importantă prin faptul că a marcat intrarea Turneului în cea de a doua sa parte. XV-le francez — la a doua sa ieșire din acest an — a obținut un măgulitor match nul, deși sinceri să fim, rezultatul a fost fericit pentru sportivii francezi, dominați în contactul cu durii și indeminatecii rugbyști galezi. Dar, **Romeu** și recunoscuta-i dexteritate în loviturile de picior, ca și o „păcăleală" interpretată magistral de treisferturile franceze, cu **Lux** în rolul principal, au anihilat o superioritate mai puțin inspirată. (Deși încercarea galeză, semnată **J. J. Williams,** va rămîne o capodoperă prin frumusețea ei). Așadar, finalmente, un 16—16 destul de echitabil, cu toate că francezii au egalat doar în min. 79. (Galezii realizează astfel al doilea egal consecutiv, după un 9—9, apreciat „de aur", obținut la Dublin). Acest joc ne-a dezvăluit cîteva personalități deosebite, cum ar fi mijlocașii **Edwards** (cotat drept cel mai bun din Marea Britanie) și **Bennett,** aripa **Williams,** de care am amintit, înaintașii **Morris** și **Davies.** Din tabăra franceză ne-au plăcut, fără însă a ne impresiona în mod deosebit, tot mijlocașii **Fouroux** și **Romcu,** centrul **Jean-Pierre Lux** și aripa **Dubertrand,** iar dintre înaintași **Cester, Benesis** și **Boffelli.**

În aceeași după-amiază, de 16 februarie, pe stadionul nu mai puțin celebru din Twickenham (Londra), XV-le Angliei se prebușea în fața celui irlandez : 21—26, după un joc de mare spectacol, ceea ce nu are, totuși, darul de a-i mulțumi pe englezi, înfrînți pentru a doua oară la rînd (14—16 cu Scoția, la Edinburgh !).

Turneul a intrat așadar în a doua sa jumătate. Cine-l va cîștiga ? Greu de anticipat. Credem că, totuși, Țara Galilor, cu un joc relativ mai ușor la Londra. Dar nici XV-le Franței, cu încă două meciuri de disputat, nu e în afara cursei.

Dimitrie CALLIMACHI

P. S. Mai mulți cititori ne întreabă de ce România nu participă la Turneul celor cinci națiuni. Este o întrebare, în fond, firească, dacă avem în vedere valoarea înaltă pe care o are XV-le nostru de ani de zile. Totuși, o eventuală participare a reprezentativei noastre în acest prestigios turneu depinde, în ultimă instanță, de o aprobare a forului **International Board,** for care coexistă cu F.I.R.A., și la care sînt afiliate doar federațiile de rugby din insulele britanice și celelalte țări ale Commonwealth-ului. Poate, cu timpul, urmînd excepția acceptată a echipei Franței...

CLASAMENTUL

1. Țara Galilor	3	1	2	0	31:25 4
2. Franța	2	1	1	0	25:22 3
3. Irlanda	3	1	1	1	41:39 3
4. Scoția	2	1	0	1	16:20 2
5. Anglia	2	0	0	2	35:42 0

Programul în continuare : 2 martie, la Dublin **Irlanda—Scoția** ; la Paris **Franța — Anglia** ; 16 martie, la Edinburgh, **Scoția — Franța,** la Londra **Anglia — Țara Galilor.**

TURNEE DE TENIS

MIAMI. — În turul doi al probei de simplu, din cadrul turneului W.C.T.-l de la Miami (Florida), **Ilie Năstase** l-a învins cu 7—6, 6—3 pe tenismanul francez Pierre Barthes.

BARCELONA. — În ultimele partide din „optimi", tînărul campion suedez Björn Borg, a reușit să-l învingă cu 6—1, 6—1 pe asul australian Rod Laver. Italianul Adriano Panatta a dispus cu 6—3, 6—1 de japonezul Jun Kamiwazumi, iar cehoslovacul Vladimir Zednik l-a întrecut cu 6—3, 6—4 pe americanul Tom Edlefsen.

CHICAGO. — În cadrul turneului feminin, Billie Jean King a eliminat-o pe Sharon Walsh : 6—1, 6—2. În cea mai disputată partidă, Lesley Hunt a învins-o cu 6—4, 0—6, 7—6 pe Françoise Durr. Alte rezultate : Chirs Evert — Karen Krantzcke 6—2, 6—0 ; Rosemary Casals — Martina Navratilova 6—2, 4—6, 6—3 ; Virginia Wade — Kristy Pigeon 6—2, 6—3 ; Betty Stove — Tory Fretz 6—3, 6—4.

TENISMANI ROMÂNI LA CAIRO

În cursul zilei de ieri, au părăsit Capitala tenismanii noștri fruntași **Dumitru Hărădău, Traian Marcu** și **Viorel Sotiriu,** care vor participa la campionatele internaționale ale R.A. Egipt, programate la Cairo, săptămîna viitoare. Lotul este însoțit de antrenorul emerit **Cristea Caralulis.**

S-au încheiat primele turnee ale campionatului feminin de volei

LA IAȘI : MECI SPECTACULOS RAPID — DINAMO

IAȘI, 1 (prin telefon). În Sala sporturilor din localitate s-au desfășurat partidele ultimei etape a turneului final pentru locurile 1—6 al campionatului feminin. Programul a debutat cu meciul **Farul — C.S.M. Sibiu.** A fost o întîlnire în care s-a „aplicat" regula : cine nu cîștigă în trei seturi pierde în cinci. A fost cazul voliebalistelor din Sibiu, care au condus net pe cele din Constanța, adjudecîndu-și primele două seturi la 2 și la zero. Ele au fost pe punctul de a obține victoria cu 3—0, dar la 14—13 pentru ele, Marcela Pripiș, în loc să paseze trăgătoarelor, care ar fi punctat fără dificultate, a încercat „să pună" mingea în spatele blocajului și de aici... 18—16 pentru Farul. Constănțencele au reușit să cîștige și cel de al patrulea set și apoi pe cel decisiv, deși au fost conduse cu 7—1 și 12—10. Scor final 3—2 (—2, —0, 16, 13, 12) pentru Farul. Au evoluat formațiile : FARUL : **Carmen Marinescu (Maria Focșa), Luxa Racoviță,** Aurelia Schiopu, Maria Cengher (Adriana Ghincu), Viorica Lutsch, Margareta Lăluț (Ana Dan) ; C.S.M. SIBIU : Margareta Vasiu, Marcela Motronea (Liliana Cotfas), Marcela Pripiș (Maria Ruja), **Heidrunn Schunn** (Doina Gheciov), **Marinela Milea,** Mariana Cloțean, Arbitraj slab : N. Găleșanu (București) — C. Manițiu (Brașov).

În cel de al doilea meci s-au întîlnit formațiile **Penicilina Iași** și **Constructorul București.** Evident, favorită era echipa locală, care în partidele anterioare dovedise o pregătire superioară celei a bucureștencelor (acestea și-au bazat jocul pe vigoarea trăgătoarelor **Victoria Caranda-Banciu** și **Paula Cazangiu,** prima dînd satisfacție deplină). Meciul a avut totuși, o desfășurare echilibrată, în special spre finalul său, ieșencele obținînd însă victoria cu 3—1 (7, —9, 11, 13). De remarcat că învingătoarele, deși obosite după intensele solicitări din etapele precedente au manifestat mai multă coeziune și luciditate în fazele la fileu. Au evoluat următoarele formații : PENICILINA : Adriana Albiș (Georgeta Tănase), Carolina Hatură (Mihaela Tănase), Ana Chiriițescu (Georgeta Popescu), Aurelia Ichim, Cristina Popa, Nadia Brumă-Sava ; CONSTRUCTORUL : Victoria Caranda-Banciu, Doina Rusu (Victoria Drăgan), Ileana Teodorescu, Paula Cazangiu (Florentina Dinu), Narcisa Natea, Daniela Steriade (Elena Pisică). Au arbitrat bine V. Tilcă (Craiova) și V. Voicu (București).

În ultimul meci s-au întîlnit echipele Rapid și Dinamo. La încheierea ediției scorul era 2—2.

Emanuel FÂNTÂNEANU

RM. VÎLCEA : MEDICINA BUCUREȘTI CONDUCE DUPĂ PRIMUL TURNEU PENTRU LOCURILE 7-12

RM. VÎLCEA, 1 (prin telefon). Penultima zi a turneului feminin pentru locurile 7—12 s-a caracterizat printr-o rundă „cuminte", cu rezultate normale. Cap de afiș a fost meciul dintre **Universitatea Craiova** și **I.E.F.S.,** pasionant de la un cap la celălalt. Bucureștencele, cu **Eva Klein** și **Doina Stoian** în dispoziție de joc, cîștigă primul set la 7. Craiovencele își intră însă treptat în mînă și, susținute frenetic de olteni, au obținut o victorie prețioasă cu 3—1 (—7, 6, 11, 13). Au condus competent S. Dumitrescu (Ploiești) — C. Pitaru (Sibiu). S-a remarcat trioul craiovean **Elena Albu — Maria Popa — Liliana Pașca.** Cel de al doilea meci. **Medicina — I.T.B.,** a constituit mai puțin un spectacol, datorită diferenței de valoare dintre competitoare. Medicina a cîștigat cu 3—0 (3, 10, 6). Arbitraj bun : V. Pavel — Cl. Nistor (București). În ultimul joc, **Universitatea Timișoara** a întrecut cu 3—0 (10, 11, 8) pe „U" Cluj, grație unei omogenități superioare a sextetului. Au arbitrat bine Șt. Nobilescu (București) — O. Manițiu (Brașov).

Aseară, în ultima etapă, s-au înregistrat rezultatele : **Universitatea Timișoara — Universitatea Craiova** 3—2 (—7, 11, 6, —14, 6), **Medicina — „U" Cluj** 3—0 (8, 13, 1), **I.E.F.S. — I.T.B.** 3—0 (2, 6, 5). CLASAMENT : 7. Medicina București 10 p, 8. Universitatea Timișoara 8 p, 9. Universitatea Craiova 8 p, 10. I.E.F.S. 7 p, 11. „U" Cluj 7 p, 12. I.T.B. 5 p.

Dragomir ROȘIANU — coresp.

Conferința de presă a președintelui C. I. O.

IMPORTANTE PRECIZĂRI ALE LORDULUI KILLANIN

Schiorul Gustavo Thoeni amenințat cu descalificarea ?

NEW YORK, 1 (Agerpres). — Președintele Comitetului internațional olimpic, lordul Killanin, aflat în vizită în S.U.A., a participat la o conferință de presă ținută la Santo Domingo, unul din centrele de pregătire a atleților olimpici americani. Referitor la proiectata revizuire a regulii 26 din Carta olimpică, privind statutul de amator al sportivilor și calificarea la Jocurile Olimpice, președintele C.I.O. a declarat că problema nu este simplă, dar se va proceda în așa fel ca noul text să fie echitabil pentru sportivii din toate țările. La sesiunea C.I.O. ce va avea loc în luna octombrie la Viena, Comitetul internațional olimpic va stabili regulile de participare la Jocurile Olimpice de la Innsbruck și Montreal, din 1976.

Potrivit principiilor noastre, a spus lordul Killanin, sportivii care obțin mari beneficii materiale de pe urma reclamei comerciale, nu pot lua parte la Olimpiadă. În această situație, s-ar afla în momentul de față schiorul italian Gustavo Thoeni, care acceptă publicitatea impusă de unele firme de schiuri.

Referindu-se la candidatura orașului Moscova pentru organizarea Jocurilor Olimpice de vară din anul 1980, lordul Killanin a declarat : **„Moscova are toate condițiile să găzduiască Olimpiada de vară, lucru de care m-am convins personal, vizitînd capitala sovietică. Ca președinte al C.I.O. nu vreau să exprim preferințe pînă la sesiunea din toamnă a C.I.O., cînd va fi desemnat orașul gazdă al celei de-a 22-a ediții a J.O. Doresc doar să subliniez că Moscova dispune de bazele sportive necesare și poate organiza astfel de competiții de amploare cum sînt Jocurile Olimpice".**

Apreciind dezvoltarea mișcării olimpice, președintele Killanin a subliniat că aceasta contribuie la dezvoltarea sportului amator în întreaga lume și a prieteniei dintre sportivii tuturor țărilor.

RUGBYȘTII TIMIȘORENI ÎNVINGĂTORI ÎN ITALIA

MILANO, 1 (prin telefon). — În continuarea turneului pe care-l întreprinde în străinătate, echipa de rugby Universitatea Timișoara a jucat meciuri în Franța și Italia. La Rodez, în jocul cu formația franceză de liga secundă Stade Ruthenois, timișorenii au pierdut cu 9—13 (9—9).

În continuare, sportivii timișoreni au evoluat la Brescia (Italia), întîlnind o selecționată alcătuită din jucători italieni și străini care activează în cluburile peninsulare, intitulată „Zebrele". 4000 de spectatori au fost martorii unei partide antrenante, în cursul căreia timișorenii s-au impus, cîștigînd cu 19—12 (12—12). Punctele echipei române au fost realizate, în ordine, de Malancu (lov. p.), Fl. Constantin (încerc.), Duță (transf.), Peter (încerc.) și Ghețu (2 lov. căzute). Din formația gazdă s-au impus căpitanul echipei, Marco Bolesan, englezul Brian Davis, sud-africanul Dobrow și galezul Cornwalls.

În drum spre țară, rugbyștii timișoreni vor susține un ultim joc duminică, la Belgrad, împotriva echipei Dinamo Pancevo.

TELEX • TELEX • TELEX • TELEX

În campionatele de atletism pe teren acoperit ale Ungariei, Leopold a cîștigat cursa de 60 m în 6,71, iar Kelemen înălțimea cu 2,20 m. Vilmos Varju a terminat învingător la greutate cu rezultatul de 18,13 m. În proba feminină de săritură în lungime, Csabo a stabilit un nou record național cu 6,29 m.

■

Echipa de hochei Legia Varșovia și-a încheiat turneul în Bulgaria, jucînd la Sofia cu selecționata de juniori a țării gazdă. Hocheiștii polonezi au obținut victoria cu scorul de 9—3 (4—1, 4—1, 1—1).

■

A luat sfîrșit concursul internațional de sănii desfășurat în stațiunea americană de sporturi de iarnă Lake Placid. În proba individuală masculină, pe primul loc s-a clasat austriacul **Manfred Schmid — 2:59,57. Proba de dublu a fost cîștigată de italienii Paul Hilgartner — Walter Plaikner.**

■

Turneul internațional de fotbal de la Alger s-a încheiat cu victoria echipei Poloniei, care a întrecut în finală, cu scorul de 5—0 (1—0), selecționata olimpică a Iugoslaviei. Din formația învingătoare s-a evidențiat Gadocha, care a înscris trei goluri (min. 42, 72 și 85). Celelalte două puncte au fost marcate de Deyna (min. 56) și Bozovici (autogol, în minutul 76).

Turul ciclist al Sardiniei s-a încheiat la Nuoro cu victoria rutierului belgian Rick van Linden. Ultima etapă a competiției a revenit belgianului Patrick Sercu, care i-a întrecut la sprint pe compatrioții săi Eddy Merckx și Willy Planckaert.

■

În cadrul campionatelor „indoor" ale Italiei, la Genova, atletul finlandez Antti Kalliomaki a cîștigat săritura cu prăjina, cu performanța de 5,35 m. Cursa de 60 m garduri a revenit americanului Charles Foster — 7,7, iar la 60 m, sprinterul finlandez Raimo Vilen a fost cronometrat în 6,6.

Redacția și administrația : București, str. Vasile Conta nr. 16 ; telefoane : centrala 11.10.05, secția corespondenți 11.51.09, interurban 72 și 286 ; telex : sportrom buc. 180. Tiparul I. P. „Informația", București 40.368

PROLETARI DIN TOATE ȚĂRILE, UNIȚI-VĂ!

Sportul

ZIAR AL CONSILIULUI NAȚIONAL PENTRU EDUCAȚIE FIZICĂ ȘI SPORT

ANUL XXX — Nr. 7700 | 4 PAGINI 30 BANI | Duminică 3 martie 1974

IERI, LA BUCUREȘTI ȘI CONSTANȚA, S-A DAT STARTUL ÎN RETURUL DIVIZIEI A LA FOTBAL

● Rapid victorioasă în Giulești ● Dinamo — „remiză" pe litoral

Momentul primului gol al returului, surprins de fotoreporterul nostru Paul Romoșan. *Autorul lui : căpitanul Rapidului* — Angelescu — *care a reluat mingea trimisă de Dumitriu II din lovitură liberă.*

RAPID — S. C. BACĂU 1—0 (1—0)
F. C. CONSTANȚA — DINAMO 0—0.

În urma acestor rezultate — și înaintea meciurilor de azi — clasamentul Diviziei A arată astfel :

1. UNIV. Craiova	17	11	3	3	34—17	25
2. F. C. Constanța	18	9	3	6	30—18	21
3. Dinamo	18	8	4	6	24—21	20
4. Steaua	17	8	3	6	21—16	19
5. F. C. Argeș	17	8	3	6	28—28	19
6. C.S.M. Reșița	17	6	6	5	25—22	18
7. U.T. Arad	17	8	2	7	20—20	18
8. A.S.A. Tg. Mureș	17	8	2	7	24—30	18
9. Jiul	17	7	3	7	23—17	17
10. Steagul roșu	17	7	3	7	19—15	17
11. „U" Cluj	17	7	3	7	15—15	17
12. Poli. Timișoara	17	6	5	6	17—18	17
13. Rapid	18	6	4	8	18—23	16
14. Sp. studențesc	17	7	1	9	23—22	15
15. Poli. Iași	17	7	1	9	18—24	15
16. Petrolul	17	5	3	9	15—23	13
17. C.F.R. Cluj	17	5	3	9	19—33	13
18. S. C. Bacău	18	5	2	11	19—30	12

(Citiți cronicile jocurilor de ieri în pagina a IV-a)

ASTĂZI, ALTE ȘAPTE JOCURI INTERESANTE

Etapa inaugurală a sezonului programează astăzi alte șapte întîlniri interesante și echilibrate, toate la fel de importante în ambele zone ale clasamentului. În cele șapte orașe,

PETROLUL
C. S. M. REȘIȚA
U.T.A.
UNIV. CRAIOVA
A.S.A. TG. MUREȘ
„U" CLUJ
SPORTUL STUD.

O primă trecere în revistă a jocurilor ne face să ne oprim în primul rînd asupra partidelor de la **Craiova, Reșița și Ploiești,** considerate „capete de afiș" ale etapei. Sigur, prima șansă aparține gazdelor. Cu toate acestea surprizele nu sînt excluse. În privința meciului de la **Craiova,** antrenorul **Ivănescu** și căpitanul de echipă **Libardi,** afirmă că formația din Valea Jiului nu va părăsi învinsă terenul. Este, desigur, o declarație pe cît de curajoasă, pe atît de hazardată. Rămîne de văzut în ce măsură jucătorii din Petroșani vor reuși să țină pasul cu liderul în fața aprigilor săi suporteri. La cu începere de la ora 16, runda a XVIII-a a campionatului aliniază la startul întrecerii următoarele meciuri :

— C.F.R. CLUJ
— STEAUA
— STEAGUL ROȘU
— JIUL
— „POLI" TIMIȘOARA
— F. C. ARGEȘ
— POLITEHNICA IAȘI

Reșița, echipa Steaua are o sarcină foarte grea. Va putea oare această formație, la cîrma căreia se află un nou antrenor, să răstoarne calculele hîrtiei ? Partida de la Ploiești nu este cu nimic mai prejos deoarece angajează două formații aflate în luptă directă pentru evitarea retrogradării. „Complexul C.F.R. Cluj", care planează asupra fotbaliștilor de la Petrolul, amplifică interesul și importanța întîlnirii.

La Arad, Tg. Mureș, Cluj și București, jocuri pentru puncte și orgoliu, în dorința unui debut de bun augur în sezonul de primăvară.

FINALELE „CUPEI TINERETULUI"

SLALOMUL — O PROBĂ DE DIFICULTATE, TRECUTĂ CU SUCCES

POIANA BRAȘOV, 2 (prin telefon). Numeroșii participanți — peste 260 — din majoritatea județelor țării s-au prezentat pe pîrtia Lupului cu dorința fermă de a face nu numai un act de prezență, ci și dovada virtuților tehnice acumulate de-a lungul anilor. Pîrtia, frumos împodobită, dar cu condiții tehnice destul de dificile, a triat printre concurenți astfel că, în final, cei care au încheiat ambele parcursuri se pot declara mulțumiți. Dintre schiorii mult aplaudați am reținut pe muncitoarea **Adriana Iepure,** de la Fabrica Dezrobirea din Brașov, pe eleva **Crista Birsan,** din anul IV al Liceului industrial din Cisnădie, pe studentele **Agneta Iablonschi** din Iași și **Annelize Fabritius,** de la Facultatea de Filologie din Sibiu, sau pe tînăra **Elisabeta Süto,** reprezentantă a tineretului din mediul rural din județul Sibiu.

Rezultate tehnice. **Băieți, mediul sătesc :** 1—2. **N. Urzică-Dobreanu** (Harghita) și **N. Stanciu** (Brașov) 48,5; 3. D. Pusta (Satu Mare) 55,3 ; **fete, mediul sătesc : 1. Elisabeta Süto** (Sibiu) 51,3 ; 2. Rodica Candrea (Suceava) 59,7 ; 3. Marinela Drăgoi (Sibiu) 92,0 ; **fete, 15—19 ani : 1. Crista Birsan** (Sibiu) 47,5 ; 2. Claudia Ionescu (Brașov) 47,7 ; 3. Olga Brînză (Prahova) 52,0 ; **studente : 1. Agneta Iablonschi** (Iași) 47,2 ; 2. Monica Marteș (București) 50,0 ; 3. Annelize Fabritius (Sibiu) 50,2 ; **băieți, U.G.S.R. : 1. I. Török** (Brașov) 47,9 ; 2. L. Benedek (Harghita) 48,5 ; 3. F. Pricop (Prahova) 49,8 ; **fete, U.G.S.R. : 1. Adriana Iepure** (Brașov) 43,8 ; 2. Clara Offerman (Cluj) 47,8 ; 3. Maria Țupea (București) 53,1.

În proba de slalom, tînărul Nicolae Stanciu *din comuna Bran, județul Brașov, s-a clasat pe primul loc.*

ÎNTRECERI DÎRZE ÎN CURSELE DE FOND

POIANA BRAȘOV, 2 (prin telefon). Sub liziera pădurii Orendi din Poiana Mică au început cursele de cros pe schiuri. În prima zi au fost prezenți la start finaliști din întreprinderi și instituții, din cooperația meșteșugărească și de la sate. Întrecerile, de o dîrzenie greu de descris, au dat cîștig de cauză celor mai bine pregătiți reprezentanți ai miilor de sportivi care au luat parte la întrecerile preliminarii. În afara dorinței de victorie, la majoritatea concurenților s-a

(Continuare în pag. a 3-a)

Materiale transmise de :
C. FIRANESCU, M. BÎRĂ,
P. IOVAN, T. IOANIȚESCU
Foto : I. MIHAICA

AMBIANȚĂ SĂRBĂTOREASCĂ

POIANA BRAȘOV, 2 (prin telefon). Cerul senin și soarele strălucitor au completat de minune ambianța sărbătorească în care au fost inaugurate sîmbătă, la Poiana Brașov, întrecerile finale ale „Cupei tineretului" — ediția de iarnă. Dis-de-dimineață, grupuri masive de concurenți, reprezentînd aproape toate județele țării și aducînd cu ei voioșia specifică tinereții, au populat drumurile de acces spre pîrtiile acestei cunoscute și căutate stațiuni de la poalele Postăvarului.

Deși, la această oră, Poiana oferă un decor mai degrabă verde decît alb (resimțindu-se și aici lipsa zăpezii), condițiile de concurs s-au dovedit a fi dintre cele mai bune, prin grija ospitalierelor gazde brașovene, care au depus eforturi susținute, demne de remarcă, pentru amenajarea corespunzătoare a pîrtiilor (două rezervate slalomului — băieți și fete — cîte una crosului pe schiuri și săniuțelor).

Cu toate că la ora primelor starturi pîrtiile erau încă înghețate, punînd la grea încercare pe concurenți, nu puțini au fost aceia care au demonstrat curaj și îndemînare, stîrnind admirația celor ce îi urmăreau, așa cum a făcut-o, de pildă, în proba de slalom și profesorul de geografie Lucian Turcu, de la Școala generală din satul sucevean Ciocănești, prezent pentru prima oară la finalele pe țară ale unei competiții de masă.

Încheiate după ora prînzului, cînd au devenit cunoscuți și primii cîștigători pe departamente la slalom, săniuțe și cros pe schiuri, întrecerile zilei inaugurale a finalelor „Cupei tineretului" au fost urmate, la ceasurile după-amiezii, de obișnuita

(Continuare în pag a 3-a)

PATINATORII ȘI-AU DESEMNAT CAMPIONII !

TUȘNAD, 2 (prin telefon). Peste 60 de fete și băieți, între 11 și 14 ani, posesori de patine obișnuite și de viteză, care au mers din victorie în victorie, s-au întrecut sîmbătă pe pista naturală a lacului Ciucaș din Tușnad, în finala pe țară a „Cupei tineretului".

Iată, în cîteva cuvinte, cadrul în care populara competiție rezervată micilor patinatori și-a derulat ultimele secvențe : o vreme splendidă ; la sosirea celor două autocare de la Brașov concurenții au fost primiți, după datinele locale, în mod festiv, de primarul orașului **Andrei Cania ;** pista de concurs pregătită pînă în cele mai mici amănunte ; tribuna improvizată, acoperită cu covoare ; culoare de gheață marcate cu fanioane ; podium de premiere nou confecționat ; un corp de oficiali experimentați, condus de înmnosul președinte al asociației „Soimii" Tușnad, **Nicolae Toth ;** o stație de radio-amplificare care a contribuit la menținerea bunei dispoziții ; elevi ai școlii generale din localitate îmbrăcați în costume naționale au asigurat celelalte servicii

(Continuare în pag. a 3-a)

În Memorialul internațional de spadă de la București

TREI ROMÂNI ÎN FINALĂ !

În ciuda unor absențe de ultimă oră, a unor spadasini din U.R.S.S. și Ungaria (Kriss, Paramonov, Ostrics, Erdös), memorialul internațional „Mihai Savu" a debutat sîmbătă dimineața, în sala Floreasca, sub semnul unor pasionante asalturi, epuizante chiar din primul tur. Numai așa se explică „căderea" unuia din principalii noștri trăgători, **Al. Istrate.**

Un caz de excepție. Fiindcă în rest, spadasinii români au avut, în general, suficient... oxigen pentru a rezista în aproape toate cele patru tururi dinaintea finalei. Excelent s-a comportat, de pildă, **Angelescu,** cu cîte 4 victorii în primele două tururi și apoi cu cîte 2 victorii în tururile următoare. El a intrat cu mult aplomb în finală, depășindu-i pe linia de sosire pe **Brihacek** (5—2) și Podeanu (5—3). După un început mai timid, **N. Iorgu** s-a impus, începînd cu turul II, reușind și el să ajungă în turneul final cu puține emoții. În semifinală : 5—0 la Duțu și 5—4 la Kerekes. Revelația trăgătorilor noștri a constituit-o, însă, **Popa,** foarte stăpîn pe lamă, încă din primul tur. După ce a stat, inițial în piasa lui Veliciko, Popa s-a detașat, începînd cu asalturile turului II, avînd și o contribuție hotărîtoare la eliminarea unuia din principalii spadasini sovietici, Anikin. În semifinale, Popa a terminat neînvins : 5—0 la Duțu și 5—4 la Kerekes și N. Iorgu, anunțîndu-se unul dintre protagoniștii finalei.

Cîteva surprize de proporții. În primul rînd ieșirea din concurs a tuturor spadasinilor sovietici ; după **Anikin, și Veliciko,** nume cu sonoritate în scrima continentală. Apoi, eliminarea a trei dintre concurenții noștri, aproape de finiș : **Pongrat,** care n-a obținut nici o victorie în

Tiberiu STAMA

(Continuare în pag. a 4-a)

La 22 aprilie, meci de fotbal

ARGENTINA — ROMÂNIA

După cum am anunțat, federația de fotbal din Argentina a solicitat federației noastre ca după meciul de la 17 aprilie de la Sao Paulo cu campiona mondială, Brazilia, reprezentativa României să joace și o partidă amicală, la Buenos Aires, cu naționala Argentinei, care se pregătește pentru turneul final al C. M.

Tratativele pentru acest meci au fost încheiate ieri, **meciul Argentina—România fiind perfectat pentru data de iuni 22 aprilie.**

În acest fel, programul de primăvară al reprezentativei noastre a căpătat formă definitivă, cuprinzînd cinci jocuri : cu Franța, Brazilia, Argentina și Olanda în deplasare, și cu Grecia la București.

La „internaționalele" de tenis de masă ale Angliei

MARIA ALEXANDRU A CUCERIT DOUĂ TITLURI

(Citiți rezultatele și amănunte în pag. a IV-a)

CONSTANTIN VULPE — DUMITRU PASCU (Voința Sinaia)
NOII CAMPIONI NAȚIONALI DE BOB 2

Echipajul lui Panțuru — învins în ultimele manșe

SINAIA, 2 (prin telefon). Ediția 1974 a campionatelor naționale de bob va rămîne consemnată în istoria acestei discipline drept cea mai primăvăratică dispută a bolizilor în temerara lor confruntare pe pîrtiile de gheață. Niciodată pînă acum nu s-a coborît cu boburile, în țara noastră, în luna martie și nimeni nu s-a gîndit cîndva că o asemenea situație ar putea fi posibilă. Vineri, de „Mărțișor", și în continuare sîmbătă, pîrtia de bob de la Sinaia s-a prezentat în condiții excelente.

Lupta strînsă pentru șefia în clasament s-a declanșat, de astă dată între nu mai puțin de 5 echipaje. Poziția de lider autoritar, de ani de zile, a lui Ion Panțuru, era atacată cu curaj de mai tinerii parteneri, cărora maestrul le este azi antrenor.

Pentru prima oară, de mai multi ani, titlul de campion al țării nu a mai fost trecut în dreptul numelui lui Panțuru, ci al unui alt echipaj, condus excelent de **Constantin Vulpe** (frinar : **Dumitru Pascu**). A fost o luptă de toată frumusețea, cu numeroase inversări de situații. În manșa a treia, echipajul Nicolae Stavarache — Ion Popa (I.E.F.S. București) are o lansare excepțională și arbitrii anunță recordul pîrtiei : 36,03 sec ! Cu acest timp, cei doi sportivi se apropiau de echipajul-campion la numai o sutime de secundă și în cazul cînd, în ultima manșă, în cea de-a patra, ar fi „mers" în jurul aceleiași cifre, noii campioni ar fi fost cei doi viitori profesori de educație fizică. Emoționați, însă, probabil, de perspectiva ce li se deschidea în ultima manșă, o greșeală în virajul nr. 4 îi scoate din cursa pentru titlu. Oricum, Stavarache s-a dovedit un pilot de mari perspective.

CLASAMENT : **1. C. Vulpe — D. Pascu (Voința Sinaia) 2:26,21** (în 4 manșe), 2. I. Panțuru — D. Focșeneanu (C.S.O. Sinaia) 2:26,35, 3. N. Stavarache—I. Popa (I.E.F.S.) 2:26,78, 4. D. Panaitescu—B. Zabet (I.E.F.S.) 2:26,83, 5. St. Chițu—C. Birsan (C.S.O. Sinaia) 2:27,03, 6. E. Bogdan—V. Papadopol (C.S.O. Sinaia) 2:27,60.

Duminică se dispută, la Sinaia, „Cupa F.R.S.B." la bob și sanie.

Gheorghe ȘTEFĂNESCU

UNIVERSITARELE ATLETICE DE SALĂ

Sala „23 August" din Capitală găzduiește cea de a VII-a ediție a concursului republican universitar de atletism. În prima zi, la care au participat atleți din 12 centre universitare, au fost stabilite trei noi recorduri universitare de sală : **prăjină — N. Ligor** (C.A.U.) — 5,05 m, **lungime fete — Florica Boca** (C.A.U.) — 6,11 m **și greutate fete — Mihaela Loghin** (C.A.U.) — 15,91 m De remarcat faptul că au fost prezenți „H. C." doi dintre recenții cîștigători ai campionatelor republicane de sală, **Valentina Cioltan,** la aruncarea greutății și **Dinu Pîștalu,** la prăjină. Atleta de la Muscelul Cîmpulung a reușit să stabilească un nou record republican de sală cu 17,24 m. în timp ce atletul dinamovist a trebuit să se recunoască, de această dată, învins (cu 4,95 m) în fața vechiului său rival, Ligor.

REZULTATE TEHNICE : triplusalt : S. Ciochină (C.A.U.) 15,63 m, E. Rotaru (Univ. Brașov) 14,93 m, 3. C Corpaciu (U. Cluj) 14,33 m, **60 m b : 1. T. Petrescu (C.A.U.)** 6,5, 2, Gh. Dulgheru (C.A.U.) 6,7, 3. A. Darvaș (Poli. Timișoara) 6,7; **60 m f : 1. Carmen Ene** (C.A.U.) 7,5 2. Mariana Niculescu (I.P. Oradea) 7.7, 3. Adriana Stancu (I.P. Oradea) 7,8; **prăjină : 1. N. Ligor (C.A.U.) 5,05 m,** 2. V. Bogdan (U Cluj) 4,60 m, 3. R. Gavrilaș (C.A.U.) 4,40 m; **lungime f : 1. Florica Boca (C.A.U.) 6,11 m,** 2. Dorina Cătineanu (C.A.U.) 6,06 m, 3. Maria Ionescu (C.A.U.) 5,97 m; **greutate f : 1. Mihaela Loghin (C.A.U.)** 15,91 m, 2. Agesvina Rusu (U Cluj) 14,26 m, 3. Monica Cocuț (Știința Bacău) 13,52 m. **(P. Sl.).**

ASTĂZI, PRIMELE JOCURI ÎN „CUPA FEDERAȚIEI" LA HOCHEI

● **ORA 16 : S. K. A. Sverdlovsk — Cehoslovacia (tineret)**

● **ORA 18,30 : Selecționata divizionară — R. D. Germană (B)**

Turneul internațional de hochei pe gheață, dotat cu „Cupa federației", începe astăzi la patinoarul artificial „23 August". Competiția beneficiază la actuala ediție, de o participare valoroasă, constituind, astfel, pentru echipa noastră reprezentativă un excelent prilej de verificare înaintea evoluției sale la grupa B a Campionatului mondial.

Ieri la prînz a sosit S.K.A. Sverdlovsk și echipa de tineret a Cehoslovaciei, iar după-amiază selecționata secundă a R.D. Germane. Seara, oaspeții au făcut scurte antrenamente de acomodare pe gheața arenei bucureștene.

Lotul nostru și-a continuat fără întrerupere pregătirile, prezentîndu-se într-o formă ascendentă. Starea de sănătate a jucătorilor este excelentă. Echipa română, după cum ne-a declarat căpitanul ei, Dezideriu Varga, abordează întrecerea cu toată seriozitatea, urmărind nu numai să-și verifice potențialul real înaintea grelei întreceri de la Ljubljana, dar să și demonstreze în fața publicului bucureștean un joc de calitate, să obțină rezultate cît mai bune.

Programul începe la ora 16, cu jocul **S.K.A. Sverdlovsk — Cehoslovacia (tineret) :** în partidă vedetă, **Selecționata divizionară română întîlnește echipa B a R.D. Germane.**

CAMPIONATUL MONDIAL DE HANDBAL MASCULIN

AZI, PARTIDE DECISIVE ÎN PRELIMINARIILE TURNEULUI FINAL

● Echilibru valoric evident ● Reprezentativa României suportă, cu calm și ambiție, puternicul asalt al adversarelor ● De la „tunarul" Gruia la 4—5 realizatori ● Echipa țării noastre întîlnește azi, la Schwerin, formația Suediei

Două imagini — două atacuri frumoase ale handbaliștilor români, victorioși în ambele partide susținute în cadrul C. M. În stînga, Kicsid, pătruns impetuos, va marca imparabil în partida cu Polonia. În dreapta, Voina, din poziție de extremă va arunca balonul peste portarul spaniol Perramon (care nu apare în imagine), înscriind un gol la fel de spectaculos
Foto : AP-ADN

SCHWERIN, 2 (prin telefon). — O zi de pauză necesară, binevenită, precede ultima rundă a preliminariilor celui de-al 8-lea turneu final al Campionatului mondial de handbal masculin. La Karl Marx Stadt, la Schwerin, la Berlin și la Halle, cele 16 echipe se odihnesc, încearcă — într-o liniște aparentă — să-și recupereze forțele pierdute în aprigele bătălii din primele două etape, calculează șansele pe care le au în continuare.

Cele 16 meciuri disputate au scos în evidență buna pregătire a majorității formațiilor, saltul valoric impresionant obținut de unele echipe. S-a realizat acum — grație puternicului stimulent pe care îl reprezintă Jocurile Olimpice — un echilibru valoric la plafonul cel mai înalt care face imposibile pronosticurile. În acest context, victoriile Danemarcei (12—11 cu R.F Germania) și Spaniei (15—14 cu Suedia) sînt surprize doar prin prisma precarului calcul al hîrtiei, ele fiind de fapt tocmai o ilustrare a echilibrului valoric creat în eșalonul superior al handbalului mondial. Dacă dorim, totuși, să confecționăm un capitol al surprizelor, atunci vom insera în cadrul lui ratarea unei aruncări de la 7 m de către Schmidt în ultimele secunde ale partidei R.F. Germania — Danemarca (transformarea ei ar fi adus egalitate pe tabela de marcaj și o șansă pentru formația vest-germană în disputa calificării) și puternicul iureș al echipei Spaniei care, în partida cu Suedia, a reușit în numai 10 minute să întoarcă soarta meciului, revenind de la 7—11 la 12—11 ! Dar, la o analiză atentă, și aceste surprize își găsesc explicații.

Ca o concluzie, trebuie arătat că — în afara reprezentativelor Japoniei, S.U.A. și Algeriei, mai modeste ca valoare, dar și ele în evidentă ascensiune — celelalte 13 selecționate sînt de nivel apropiat, ierarhizarea lor putînd suferi schimbări esențiale la scurte perioade de timp.

La acest Campionat mondial, cel mai greu din istoria handbalului, echipa României a debutat conform așteptărilor. Ea a întrecut Polonia cu 18—14 și Spania cu 21—11 la capătul unor partide de bun nivel. Deși fiecare dintre adversarii întîlniți a făcut ce i-a stat în putință pentru a depăși campioana lumii, echipa noastră a găsit forța, rezistența, calmul necesare impunerii valorii și coeziunii sale. În atac, băieții noștri dispun de o mare varietate de posibilități,

Hristache NAUM

(Continuare în pag. a 4-a)

MAGAZIN sportiv

LA CE MI-A FOLOSIT SPORTUL DE PERFORMANȚĂ

RĂSPUNDE: DR. DOCENT CLEMENT BACIU

Clement Baciu a fost în perioada 1940—1948, de numeroase ori campion național la săritura cu prăjina, la 110 m garduri, la pentation și decation, în repetate rînduri, internațional. Fostul campion are acum puțin peste 50 de ani, părul cărunt, poartă ochelari 25% fumurii și cînd și-i scoate, te privește cu același ochi vioi și prietenoși ca-n trecut. Cînd s-a pomenit cu mine în cabinet, a părut surprins :

— Ce te doare ? Cu ce pot să-ți fiu de folos ?

— *Am venit pentru un alt gen de consultație. Am aflat o serie de lucruri despre fostul sportiv și aș dori să discutăm, cîte ceva, pe marginea lor.*

— Ce-ai aflat, omule, așa de deosebit, încît să merite osteneala ?

— *Pe plan local, știu, de exemplu, că ești de mai mulți ani șeful Secției de ortopedie și traumatologie a Spitalului Colentina, că ești doctor docent în științe medicale. Just ?*

A ridicat din umeri, ca și cînd s-ar fi simțit vinovat. Continui atacul :

— *Știu că ai peste 10 000 de operații efectuate — printre care mulți sportivi de performanță — și că ești unul dintre puținii chirurgi români, care au aproape o mie de intervenții în străinătate.*

De-a dreptul surprins, caută să pareze :

— Ai rămas gazetar, sau ai trecut pe post de Mannix ? Și ce mai știi, onorabile ?

— *Mai știu că ai fost în 1968—1969 chirurg de război în Yemen, unde ai activat sub auspiciile Comitetului Internațional de Cruce Roșie, din Geneva și că în urma activității depuse, ești singurul român care a primit Diploma de Onoare a C.I.C.R.-ului. Știu, de asemenea, că ești membru al multor societăți de specialitate străine, că biografia îți este consemnată în multe dicționare, de renume cum ar fi : „Who's who in science" (New York — 1970), „Dictionary of International Biography" (Londra — 1972), „The two thousand men of achievement" (Londra — 1972) și poate și altele care mi-au scăpat.*

— Bine, dar văd că știi aproape tot ! Eu ce să-ți mai spun ? Mai bine să vorbim despre altceva, despre vechii prieteni, despre sport.

Îl cunoșteam bine. Acuma, în acest moment, nu trebuia pierdut.

— *De aceasta am și venit ! Aș dori să te întreb o serie de lucruri, aș dori să știu dacă sportul de performanță ți-a ajutat, în realizarea carierei pe care ai făcut-o și în ce sens ți-a ajutat.*

— Sportul mi-a dăruit satisfacția și nevoia mișcării. În practică noi chirurgii ortopediști sîntem niște manuali. Aplicarea unui aparat ghipsat, poate fi transformată în efortul de a sculpta în ghips. Intervenția chirurgicală nu reprezintă decît o serie de mișcări, pe care le poți face cu mai multă sau mai puțină usurință, după talent, cunoștințe și rutină — deci antrenament. Plăcerea de a te mișca, învățată în practica sportivă, se transpune în alte sfere, dar poate continua ca atare.

— *Să mergem însă mai departe. Ce alte contribuții a mai avut sportul de performanță, în influențarea profesiunii tale ?*

Cîteva momente de tăcere. Schimburi de priviri. Apoi, brusc, răspunde :

— Organizare !

— *Fii mai explicit !*

— Este oare nevoie ? Cred că înțelegi foarte bine. Omul, este, nu poate fi altfel, decît o ființă sociabilă. A fi sociabil, însemnează în primul rînd, a fi organizat.

— *Ce trebuie să înțeleg prin organizarea timpului ?*

— Totul ! Este cheia succesului în viață. A-ți organiza timpul, însemnează a trăi coherent. Știu, este greu să realizezi așa ceva, dar este indispensabil. La un anumit moment, mi-am simțit propriii mei copii îndepărtați de această realitate și am scris o broșurică pe această temă, care a apărut în Editura Stadion **„Cum putem ajunge sportivi de performanță ?"**. Era scrisă pentru copiii între 14—16 ani. Cărticica respectivă, s-ar fi putut foarte bine intitula : **„Cum trebuie să-mi organizez timpul, pentru a ajunge ceva !"**. Sugeram copiilor cum se deprinde disciplina în muncă, organizarea eficientă a programului zilnic, planificarea pe o perspectivă mai largă a eforturilor și a timpului, în vederea realizării unor scopuri bine precizate.

— *Firesc, pentru a reuși, trebuie să ai în vedere, în primul rînd, un anume scop.*

— În sport, să vrei să obții o performanță. În profesiune, să-ți iubești munca și să ți-o perfecționezi continuu. Scopul obligă la planificare și consecvență. Spunea foarte bine cineva : „Preocupă-te în fiecare zi 2—3 ore, de un același lucru, și în cîțiva ani ajungi specialist de renume". Planul de antrenament sportiv îți creează reflexe în acest sens și întreaga experiență acumulată pe stadion, se transpune în organizarea vieții profesionale. Munca organizată, roadele strădaniilor ei, uneori epuizante, sînt elementele de bază, pe care se formează caracterul. Nu se poate obține nimic fără un efort continuu, fără o luptă continuă, fără a fi cunoscut oboseala sănătoasă a muncii. Cred că Ruskin a fost acela care a spus : „Repaosul glorios este acela al căprioarei care îngenunche gîfîind pe patul ei de granit și nu al boului care-și rumegă nutrețul în grajd".

— *Altceva, ce ți-a mai adus sportul de performanță ?*

— M-a făcut să înțeleg sensurile prieteniei adevărate, bazată pe relații cinstite de comportare, pe trăirea unor sentimente deosebite prin onestitatea lor și peste toate, bazată pe fondul de neprețuit al siguranței încrederii acordată celuilalt. Viața sportivă este aparte, creează relații de tip special între oameni. Nu vreau să idealizez, dar am avut totdeauna impresia, că ea se desfășoară, ca atmosferă, sub cerul senin al olimpicei Elade. Adversarul rămîne o noțiune convențională, deoarece, în ultimă instanță tu nu te lupți cu el, ci cu tine însuți. Importantă nu rămîne depășirea lui, ci a ta însăți. Adversarul, ca și colegul de echipă, nu fac decît să te ajute să-ți realizezi scopul, devenindu-ți astfel prieteni. Adversarul sau prietenul de echipă poate să fie român sau străin, alb sau negru. Limitele unității sportive, ale prieteniei nu au margini. Prietenia stadionului nu acceptă prejudecăți. Te face om integru.

— *Să recapitulăm deci ! Sportul de performanță ți-a dat : plăcerea de a te mișca, secretul organizării muncii, bucuria prieteniei...*

— Da, și încă, în plus, deschiderea orizonturilor, prin călătoriile în întreaga țară și ieșirile peste granițe. La vîrsta adolescenței aceste călătorii îți formează o altă viziune asupra vieții, te fac să cunoști mai bine realitățile, te maturizează mai rapid. Și, în plus, trezesc în tine, pentru tot restul vieții, plăcerea de a vedea tot mai mult, de a înțelege tot mai multe.

Ne-am strîns mîinile la despărțire ca și cum în ultimele zile am fi fost nedespărțiți, ca și cum mîine el, sportivul Clement Baciu, ar fi trebuit să participe la un concurs pe stadion, iar eu gazetarul sportiv aveam să scriu mîine seară, despre performanțele lui. Reușise să întoarcă timpul înapoi și să-mi dea senzația că trăim cu treizeci de ani în urmă.

Afară, în răcoarea străzii, am realizat, că tinerii, ei tinerii de azi, trebuie să prindă mult mai devreme, cele acumulate de alții în decursul anilor. Și m-am apucat să redactez...

Romeo VILARA

APROPO DE RETUR...

...cavalerii fluierului își revizuiesc condiția fizică și colorează cartonașe.

...organizatorii își pregătesc teancurile de bilete. Cine știe de unde sar... spectatorii ?

...balonaele se umflă în... piele. Vor fi iar în centrul atenției !

...punctul de la 11 m s-a pregătit pentru hamletiana întrebare : — „A fi sau a nu fi... 11 metri ?"

Dumitru NEGREA

ISTORIA BOBULUI

La cei 50 de ani pe care i-a împlinit, Federația internațională de bob și tobogan (F.I.B.T.) a publicat un volum omagial, cuprinzînd istoria (națională și internațională) a unuia dintre cele mai spectaculoase sporturi de iarnă: bobul. Lucrarea de 140 de pagini, bogat ilustrată, a apărut sub îngrijirea ziaristului elvețian Henry Eggenberger, șeful de presă al F.I.B.T.

Volumul este menit să ofere generațiilor viitoare mărturia primei jumătăți de secol de activitate în bobul mondial. El este aproape un manual de orientare în lumea bobului, fiind dotat și cu numeroase tabele statistice, printre care palmaresele campionatelor olimpice, mondiale și europene.

Un capitol al cărții este rezervat istoriei bobului românesc, bogat în tradiții și prețios în performanțe. Capitolul (scris de colegul nostru Victor Bănciulescu) jalonează marile momente ale acestui sport în țara noastră, de la încercările timide ale lui Iorgu Arsenie, trecînd prin fulgerările geniale ale lui Alexandru Papana și Alexandru Frim, pînă la deceniul de perseverență al lui Ion Panțuru (datorită căruia, de pildă, în clasamentul general al campionatelor europene de bob 4, România se află pe locul 2 !).

BOXER ȘI ARBITRU DE... FOTBAL

Necunoscut în lumea pugilistică pînă anul trecut în luna octombrie, **Constantin Buzduceanu** a fost remarcat de selecționeri chiar la prima sa evoluție, la „Criteriul tineretului" de la Galați. Tînărul boxer de la I.R.A. Craiova (antrenor **Dumitru Fintină**) a obținut trei victorii consecutive. În aceste condiții s-a produs selecția în lotul republican de tineret a juniorului craiovean și titularizarea lui la categoria cocoș pentru cele' două meciuri din R. D. Germană. În cele două întîlniri, noul component al echipei naționale de tineret a obținut de fiecare dată victoria, stilul său tehnic și derutant amintindu-i pe **Nicolae Giju**. În dubla întîlnire cu selecționata de tineret a Iugoslaviei (luna februarie), talentatul pugilist craiovean a mai înscris două victorii internaționale în palmaresul său sportiv.

În vacanța de iarnă, la Păltiniș, unde s-au întîlnit pentru cîteva zile cei mai buni tineri pugiliști ai țării, Buzduceanu s-a remarcat și ca un foarte bun alergător. El a cîștigat toate concursurile de alergări, atît de viteză, cît și crosurile, dovedind resurse nebănuite. Întrebîndu-l dacă a efectuat, la Craiova, pregătiri și în această direcție, am aflat, cu surprindere, că titularul categoriei cocoș este și... arbitru de fotbal (?!)

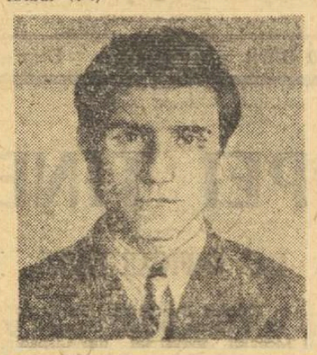

„Cum altfel aș putea conduce o partidă de fotbal, dacă n-aș fi antrenat atît de bine încît să pot alerga pe tot parcursul jocului — ne-a răspuns, pe un ton firesc, talentatul boxer. Trebuie să știți că marea mea pasiune a fost fotbalul. Am făcut parte din grupa de juniori a Universității Craiova, sub conducerea antrenorului Nicolae Opriș, alături de Balaci, Berneanu, Cioară etc. Dar, un accident m-a silit să renunț la activitatea de performanță în acest sport. Fiind elev la Grupul școlar energetic Craiova aveam mulți colegi care practicau boxul. Unul dintre ei, Ion Gruia, îmi era și prieten. El m-a dus la sala de antrenament. Nu i-am fost prea... recunoscător. Figurează printre primii mei învinși în cariera pugilistică. Cred însă că am să-i mulțumesc mai tîrziu. Se pare că am calități pentru box.

Totuși, n-am putut renunța la „prima mea dragoste". Și, pentru că îmi place fotbalul, m-am hotărît să devin arbitru. La 21 iunie 1973 am absolvit cursul de arbitri de fotbal și am trecut cu bine și examenul. Pînă în prezent, am condus mai bine de 20 de meciuri. De cînd am devenit boxer mai cunoscut meciurile pe care le conduc se desfășoară în mult mai multă liniște. Probabil că ceilalți arbitri mă invidiază..."

Mihai TRANCA

„FOTBAL MELODY 1974"

Se apropie turneul final al campionatului mondial de fotbal, eveniment sportiv de mare amploare. Competiția n-a lăsat indiferentă nici lumea... divertismentului muzical, dovadă că, la Ploiești, a intrat în repetiție spectacolul „FOTBAL MELODY 1974", de **George Mihalache** și **Alexe Marcovici**, care are ca temă fotbalul, în general, și campionatul mondial, în special.

După primele repetiții, se pare că **„Trenul pentru campionat"**, **„Pățaniile unui arbitru de fotbal"**, **„Hent careu"** și **„Bieții suporteri"** vor fi numerele de rezistență ale acestui spectacol. (Reamintim că și C.M. din Mexic, la care a fost prezentă și echipa noastră, a servit ca inspirație pentru un spectacol muzical : **„Fotbal-Mexic 1970"**. Autori : **George Mihalache** și **Ciupi Rădulescu**).

Premiera va avea loc la sfîrșitul lunii mai sau la începutul lunii iunie, deci în preajma turneului final al C.M. de fotbal.

— A... nimic grav... o astenie... un simplu „microbianus returnalus !" Trebuie să stea cît mai mult... afară, la aer !!!

Desen de S. NOVAC

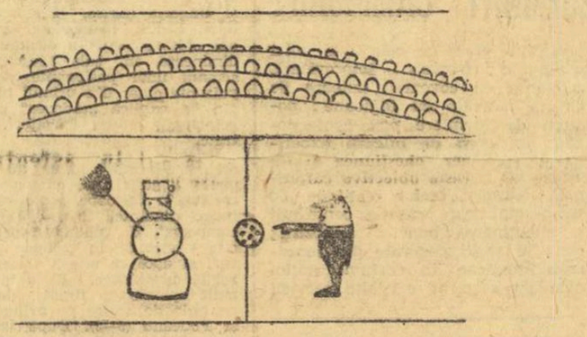

— Afară, ești suspendat pînă la iarna viitoare !

Desen de Titi GHEORGHIU — Vaslui

ȘTIȚI FOTBAL ?

O echipă beneficiază de o lovitură de la 11 metri. Îndreptîndu-se spre punctul de la 11 metri, pentru a executa lovitura, un jucător constată că în acel punct este mult noroi. El dă mingea înapoi cu 40—50 de centimetri, adresîndu-se arbitrului : „După cum vedeți, eu nu „fur". Dimpotrivă, sînt în dezavantaj, întrucît trag de mai departe".

O asemenea situație se poate ivi, mai ales în aceste zile de luptă indecisă între iarnă și primăvară. Ce-ați face, dacă ați fi arbitru ?

(N-ar trebui să accepțați argumentele jucătorului, ci prevederile regulamentului : lovitura de la 11 metri trebuie executată de la... 11 metri).

CE AȘTEAPTĂ ÎN NOUL SEZON FOTBALISTIC ?

Spectatorii de la jucători :

Goluri multe — o duzină,
Dar nici unu-n disciplină !

Jucătorii de la spectatori :

Pe teren (vă știți menirea)
S-aruncați numai... privirea.

Arbitrii de la cronicarii sportivi :

Sînt modești, atîta cer :
Cîte... stele sînt pe cer !

Cronicarii sportivi de la arbitri :

Un „cîntar" numai curaj,
Fără lipsuri la... gramaj.

Arbitrii de la jucători :

„Cartonașele", copii,
Să le luați din librării !

Iubitorii de fotbal de la antrenori :

Este drept : înveți pierzînd,
Dar mai bine... cîștigînd !

Jack BERARIU
Nelu QUINTUS

LOKONDO — O VIITOARE EXTREMĂ A UNIVERSITĂȚII CLUJ ?

Desi evoluția scorului (2—2 în meciul „U" Cluj — VSS Kosice) nu permitea abateri de la disciplina tactică, „secundul" Bălușiu s-a văzut... nevoit ca în minutul 65 să-l trimită în teren pe Lokondo, jucătorul de culoare cerut insistent de tribunele avide să cunoască „noutatea". Și cunoștința dintre tribune și oaspete s-a făcut, „părțile" rămînînd reciproc încîntate : Lokondo de căldura tribunei clujene, tribuna de ceea ce promite să fie aripa stîngă Lokondo M'Putu Lofale. Mai ales că tînărul din Zair urmează să rămînă la Cluj 6 ani, el fiind venit aici pentru studii în medicină. Lokondo vrea să îmbine acest țel profesional cu fotbalul, sportul pe care l-a practicat — cu rezultate bune — și acasă.

Acum, în așteptarea încuviințării federației zaireze de specialitate, Lokondo se pregătește cu sîrg, vizînd o cît mai rapidă adaptare la sistemul de joc al colegilor clujeni.

Cît îi privește pe aceștia, ei l-au și „adoptat", mai ales că „Lokondo e foarte sociabil și receptiv" — după cum mărturisesc băieții referindu-se în special la perioada petrecută la Predeal, unde Lokondo le-a agrementat foarte mult șederea și a legat numeroase prietenii. **(Ns. D.).**

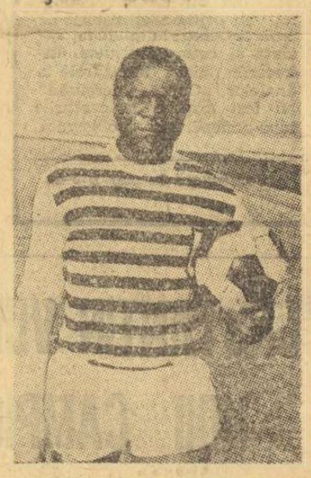

AMINTIREA PIONIERILOR

Mircea Iconomu (dreapta) și Jean Hussar, căpitanii echipelor Tennis Club Român și Sporting Club, înaintea meciului decisiv pentru primul titlu de campioană a României la rugby, în anul 1914

În 1914, cu exact 60 de ani în urmă, se disputa primul campionat național de rugby. E adevărat, nu participau decît trei echipe, dar istoria trebuie să aibă un început...

Căpitanul primei echipe campioană a țării era Mircea Iconomu, de al cărui nume se leagă începuturile a cel puțin două sporturi, în România. Impresionarea nu ține de miracol. Era epoca în care elevi și studenți români, întorși de la învățătură din Franța, purtau în ghiozdanele lor amintirea jocurilor noi, a sporturilor practicate pentru prima dată. Ei plecau la studii, fruntași la oină sau poarcă și se întorceau căpitani la fotbal sau rugby, ori ținînd cu eleganță sub braț racheta de tenis. Dacă memoria nu-l înșeală, atunci Mircea Iconomu trebuie să fi cîștigat, pe proaspetele terenuri de la Șosea, primul turneu de tenis din București.

După studiile de agronomie de la Montpellier — tot de acolo de unde a venit și Virgil Economu, tobă de carte și de fotbal — Mircea Iconomu a aruncat sămînța mingii tuguiate în mijlocul tinerimii bucureștene. Și dragostea de rugby, după cum se pare, a încolțit. Mircea, alături de frații săi George, Barbu și Ionel, a fost unul dintre cei mai activi promotori ai sportului în țara noastră, într-o epocă în care la modă erau mai curînd galele de lupte de la circul Sidoli.

Fondator și căpitan al primei echipe de rugby din țară, Tennis Club Român (T.C.R.), Mircea Iconomu a obținut cu formația sa titlul de campion național în anii 1914, 1915 și 1916. Peste trei ani (după încheierea războiului), el face parte din echipa României, invitată să se alinieze la startul „Jocurilor interaliate", care s-au desfășurat pe stadionul Pershing din Paris. În meciurile împotriva echipelor Franței și S.U.A., mijlocașul la grămadă Mircea Iconomu joacă alături de marele actor de mai tîrziu George Vraca. Ceea ce înseamnă că la toamnă se vor împlini 55 de ani de la prima partidă de rugby Franța — România.

În anii de după cel de al doilea război mondial, Mircea Iconomu a fost mai dez văzut și mai cunoscut pe terenurile de tenis, mai apropiate de locuința sa din Cotroceni. La vîrsta senectuții, nu pregeta să predea lecții de tenis unor grupuri de copii. Toți anii de după 89 i-a purtat foarte bine, am zice cu sportivitate, pentru că nu neglija în nici o zi promenada voinicească prin cartier, iar la marile competiții de tenis și rugby era prezent, cu toată patima dragostei sale de sport. În prefața la o carte de rugby, mărturisea că sportul i-a întărit trupul și i-a păstrat sănătatea pînă la adînci bătrînețe. „Pe la vîrsta de 8 ani — scria Mircea Iconomu — medicii, spuneau părinților mei : — Este un copil de seră... Să nu prea contați pe el !".

Pînă acum un an, mai lua racheta de tenis în mînă. Zilele trecute s-a stins din viață la vîrsta de 88 de ani. I-a urmat pe acest drum, în tenis, Nicolae Mishu, iar în rugby mult prea tînărul și regretatul nostru coleg Radu Veluda...

vib.

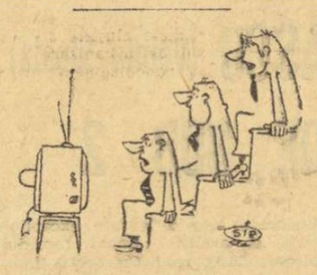

Puterea obișnuinței

Desen de Romulus SCARLAT-SIR — Moreni

MEDALIA PELE

Cu prilejul turneului final al C.M. de fotbal va fi pusă în circulație o medalie de argint, prin care se va comemora retragerea din activitatea fotbalistică a lui Pele.

Pe una din părți, medalia îl înfățișează pe Pele, efigia fiind realizată după o sculptură a lui Varnelesso. Pe cealaltă față, medalia are următoarea inscripție : „Anul comemorativ al retragerii din fotbal — 1974". (În octombrie, celebrul jucător va spune adio fotbalului, al cărui „rege" a fost timp de 16 ani).

JOHAN CRUYFF... JUNIOR

Tată a două fetițe Johan Cruyff și-a văzut visul cu ochii, soția lui dăruindu-i și un băiețel, care a primit numele de Johan Jordi.

Fotbalistul nr. 1 al lui F. C. Barcelona a primit un scurt concediu pentru a pleca la Amsterdam și a sărbători acest eveniment fericit. (Întîmplarea a făcut că, în săptămîna respectivă, fotbaliștii spanioli erau angajați în meciul de baraj pentru C.M. cu Iugoslavia). A fost un noroc pentru F. C. Barcelona că Johan-junior nu și-a făcut apariția pe lume o săptămînă mai tîrziu, ceea ce ar fi provocat absența lui Cruyff de la meciul în care catalanii aveau să zdrobească pe Real Madrid...

NU AVEȚI O CROSĂ ÎN PLUS ?

„Recordul" de crose rupte într-un meci de hochei a fost stabilit într-un recent meci dintre echipele Toronto Maple Leafs și Montreal Canadiens : 24 de crose !

Faptul a avut și un aspect pozitiv ; în condițiile crizei de combustibil, cei din împrejurimi au făcut rost de surcele pentru foc...

AL 12-LEA PREMIU INTERNAȚIONAL PENTRU N. CLAUDIU !

CENTRO SPORTIVO RIVIERA DEL CONERO

Desenul satiric românesc a obținut, recent, un nou succes peste hotare. La cea de a 2-a ediție a expoziției **„Patru zîmbete la mare"**, organizată de **Centrul sportiv „Riviera del Canero", din Ancona (Italia)**, cu prilejul **Tîrgului internațional de sporturi nautice și pescuit**, lucrării caricaturistului român **N. Claudiu** i-a fost atribuit **„Premiul de merit pentru puritatea grafică"**.

La această prestigioasă manifestare au luat parte 200 de artiști, din 9 țări, juriul avînd dificila misiune de a tria nu mai puțin de 516 desene. Cu atît mai semnificativă și mai remarcabilă este distincția acordată cunoscutului nostru grafician care obține, astfel, al 12-lea premiu internațional.

Îi urăm să înceapă, cît mai curînd, cea de a doua... duzină !

MISTERUL NU E MISTER...

Unii cititori care au aflat ieri că într-un concurs atletic de sală atleta Cornelia Popa a sărit 1,89 m la înălțime au rămas, poate descumpăniți, întrebîndu-se cine este... Cornelia Popa. Nu e vorba de o stea apărută peste noapte ci de talentata Cornelia Popescu care poartă acum numele soțului ei, baschetbalistul Vasile Popa, jucător de bază în „5"-ul dinamovist și al echipei naționale.

RĂSPUNDE Ion Poștașu

ARMAND VASILIU, VÎNJU MARE. Marii stîngaci ai tenisului mondial ? În primul rînd, Rod Laver, Connors, Roche și Orantes sînt, de asemenea stîngaci. Totul este să nu fii stîngaci la... figurat !

GABI GENT, REȘIȚA. **„Nu-l pot convinge pentru nimic în lume pe un prieten oltean, că Reșița a avut o echipă de fotbal în Divizia A, înaintea Drobetei Tr. Severin. Poate reușiți dv.".** Ca unul care îi cunosc pe olteni, am toate motivele să fiu pesimist ! Să încerc, totuși : este 1—0 pentru dv. din... plecare, întrucît Drobeta Tr. Severin n-a participat (pînă acum !) la un campionat oficial al Diviziei A. În schimb, Reș.,a are în palmares și un titlu de campioană a țării, cucerit în ediția 1930—31, cînd, este adevărat, campionatul se disputa după o altă formulă decît aceea de astăzi. Reșița a avut echipă în Divizia A, după 1944 : în edițiile 1946—47, 1947—48 și 1950.

N. BANCIU, BRAȘOV. Nu este cazul să vă retrageți, ci să mai încercați. Sînt sigur că veți putea face saltul de calitate care să deschidă catrenelor dv. drumul tiparului. În speranța unui pronostic exact, vă urez succes !

NECULAI TRONCUȚA, GALAȚI. 1. Cassius Clay a devenit campion mondial, învingîndu-l pe Sonny Liston, care îl surclasase pe Floyd Patterson. 2. Înaintea meciului secolului din martie 1971, situația era următoarea : titlul era deținut de Frazier, iar Clay era șalanger.

G. CIONTEA, OLTENIȚA. Antrenorul Ștefan Covaci v-a inspirat poezia pe care ne-ați trimis-o. Ținînd seama de multele lucruri bune pe care le-a făcut, nu sîntem supărați pe el !

PETRE PÎRLOAGĂ, IAȘI (Școala 4 b, Bloc Q 1, Sc. A, parter). Sînteți posesorul a peste 7 500 de numere din „Sportul" și apelați la cititorii din toate județele, de toate vîrstele, să vă ajute la completarea colecției. Cred că veți primi scrisori de la amatorii de sport. Mă tem, însă, că veți primi mai multe de la cei care sînt în căutare de ziare, decît de la cei care vor să renunțe la ele ! Acum, cum v-o fi norocul !

VESA REMUS, CUGIR. Eu aș consemna un rezultat de egalitate, în „meciul" pe care îl susțineți cu un grup de prieteni : înainte de a deveni cîntăreț, Dan Spătaru a jucat fotbal, în Divizia B, la Știința București, deținînd postul de fundaș. După ce a devenit cîntăreț de muzică ușoară, s-a înscris la Progresul. Dar, mai mult, ca suporter.

MIRCEA VERES, TURDA. Probabil că și alți iubitori ai tenisului au sesizat faptul că jucătorul mexican Ramirez a evoluat în două grupe W.C.T. Regulamentul Circuitului W.C.T. precizează că un jucător poate evolua și în turnee din alte grupe decît a sa, neprimind, însă nici un punct în clasament, ci numai premiile în bani. Bune și astea !

GHEORGHE CAZACU, GIURGIU. 1. Sînt trei decenii de cînd Gh. Constantinescu-Grecu a abandonat fotbalul. Îl confundați, probabil, cu altă persoană mai tînără. 2. Arbitrului N. Cursaru îi puteți scrie pe adresa : Ploiești, șoseaua Nordului, Bloc 8, scara A, apt. 19. Dar nu cumva să-i scrieți după un arbitraj nereușit, la care a luat două sau trei stele. În ziua aceea îi este teamă să deschidă vreo scrisoare !

AUREL SCOARȚĂ, AVRIG. La „Turneul Campionilor" (Barcelona 1972), au participat următorii 8 jucători : Năstase, Smith, Connors, Gorman, Kodes, Hewit, Orantes și Gimeno. Nici vorbă de Franulovici. Acesta a participat la Turneul de la Paris. Sper că nu există divergențe de păreri și în legătură cu cîștigătorul acestor două concursuri. Pentru orice eventualitate, reamintesc că ambele au fost cîștigate de Ilie Năstase.

A.L. CLUJ. Nu știu nimic despre scrisoarea respectivă. În loc de... reproșuri, ar mai bine să reluați problemele respective. Acum ați fi primit răspunsul așteptat.

Ilustrații : N. CLAUDIU

CREȘTEREA POPULAȚIEI, URBANIZAREA ȘI SPAȚIILE PENTRU SPORT

ANCHETA NOASTRĂ: AZI, JUDEȚUL CLUJ

După o investigație în mediul urban (orașele județului Hunedoara), și într-unul școlar, de cartier (Liceul bucureștean C. A. Rosetti) am depășit „obiectivul" anchetei noastre spre sat, îndreptîndu-ne însă spre acele localități care trăiesc metamorfoza — din ce în ce mai des întîlnită astăzi în toate colțurile țării — a trecerii spre urbanizare.

Județul desemnat pentru acest sondaj: Cluj.

Preocuparea declarată a reporterului: cunoașterea obiectivelor sportive preconizate a se construi sau amenaja în comunele desemnate a trece rapid la condiția de oraș, implicit, stabilirea peisajului sportiv pe care ar urma să-l întîlnim, între 1980—1990, la Aghireșu, Apahida, Bonțida, Călățele, Gilău, Iara, Mociu și Panticeu — cele 8 localități propuse să-și schimbe, în această etapă de timp, profilul.

Scopul implicit al anchetei: stabilirea nivelului de interes pe care factorii chemați să transforme proiectele (actualele schițe de sistematizare) în realități materiale îl manifestă față de prevederile cu caracter sportiv, altfel spus: ce șansă de realizare au aceste obiective și cît va dura drumul de la proiecte la împliniri?!

Cu țelurile astfel precizate am pornit la drum, alegîndu-ne ca prim popas Gilăul, comună aflată pe „națională" Cluj — Oradea la 18 km. de reședința județului. Un supermagazin, un impozant complex de deservire, un elegant și încăpător cămin cultural (toate acestea, noutăți în viața comunei), alăturate spitalului și liceului, conturează centrul civic ce urmează să fie completat — conform schiței de sistematizare — cu noi spații comerciale și sanitare, cu un necesar sediu politico-administrativ, o nouă clădire pentru Liceul de cultură generală (pentru că actuala n-o să mai corespundă curînd numărului ridicat al solicitanților), o casă a pionierului, o suită de blocuri cu 3—4 nivele, spații verzi etc etc. Obiective care vor satisface necesitățile de confort ale locuitorilor și vor oferi cadrul de activitate unei bune părți din populația preconizată a spori, pînă în 1990, numai în comuna de reședință, pînă la 12.000 față de cei 4400 de locuitori înregistrați la ultimul recensămînt.

Urbanizare și explozie demografică care sînt strîns legate de întrarea în funcțiune a celor două principale obiective industriale: Fabrica de motoare și echipament electric și Fabrica de confecții, ca și a atelierelor artizanale și atelierelor pentru împletituri din paie și răchită. Urbanizare și explozie demografică care presupun — sau cer cu necesitate — și spații adecvate pentru activitățile de mișcare și reconfortare a populației, spații pe care, normal, le-am găsit desemnate pe schița de sistematizare, dar despre a căror concretizare au cerut referințe primarului comunei, tovarășului **Victor Ilieș**. Iată-le: **„Conform schiței de sistematizare a localității noastre, în Gilău urmează a se construi un complex sportiv capabil să asigure cerințele unei populații care, conform prognozei, va crește substanțial. Complexul, care urmează să fie amplasat într-o zonă pitorească, cu aer curat și acces lesnicios, cuprinde teren de fotbal, spații pentru atletism și platformă pentru jocuri. Schița include de asemeni sala de gimnastică amplasată pe lîngă liceul cu 16 săli de clasă, ca și unele spații destinate activităților sportive în cadrul viitoarei Case a pionierului. Cum însă amenajarea sau construirea acestora este o problemă de timp, aș recomanda tineretului comunei o mai bună gospodărire a spațiilor existente** (n.r. — interlocutorul nostru făcea, desigur, referire la terenul central al comunei devenit un fel de maidan din cauza proastei întrețineri și a accesului tuturor orătăniilor din comună) **și-o exploatare mai intensivă a fiecăruia. Mă refer atît la spațiile din curtea liceului, la sala de șah și tenis de masă de la Căminul cultural, la terenul de fotbal, la terenurile de care dispun la această oră școlile generale din satele comunei noastre: Someșul Rece și Someșul Cald".**

LA AGHIREȘU-FABRICI, INIȚIATIVA A LUAT-O ÎNAINTEA „SCHIȚEI"

Primul lucru ce se cere făcut după ce inventariezi baza sportivă a Școlii generale de 10 ani din Aghireșu-Fabrici (unul din cele două nuclee ale comunei de reședință, celălalt fiind Aghireșu-Sat) e o apreciere laudativă la adresa conducătorului acestei unități, directorul școlii **Isaiă Sălăgean**, omul care — pătruns de importanța educației fizice în dezvoltarea multilaterală a copiilor — a convins conștiințele comunei, a mobilizat forțele acesteia și a pus el însuși mîna pe lopată și mistrie, ajutînd efectiv la construirea uneia dintre cele mai frumoase și cuprinzătoare baze din județul Cluj. Bază care numără: terenuri autonome de baschet, handbal și volei, un perimetru afectat special atletismului, cuprinzînd pistă de 200 m cu 5 culoare și sectoare pentru sărituri și aruncări, teren de tenis ce urmează să fie împrejmuit imediat ce „s-o înmulă vremea" — după cum ne precizează directorul, portic pentru gimnastică și sală de sport (9 pe 18 m) cu vestiare, construcție ce fusese luată în exploatare de către micii ei beneficiari chiar în preajma vizitei noastre.

Avînd dovada că atît elevii de astăzi, cît și promoțiile viitorilor ani au asigurate spațiul necesar pentru activitățile sportive, am deplasat spre tineretul comunei discuția începută cu directorul Sălăgean.

— **Aghireșu — care de altfel este cea mai mare comună din județul nostru — are un grad de industrializare foarte ridicat și implicit un ritm de dezvoltare destul de susținut** — ne informează interlocutorul nostru. **Cît privește populația prinsă în procesul de producție trebuie subliniat că marea ei majoritate o reprezintă tineretul, categorie care, conform previziunilor, se va îmbogăți continuu.**

— Proporțional cu numărul ridicat al tineretului vor trebui să crească, normal, și amenajările cultural-sportive destinate acestuia. Știți ce va oferi, mîine, sub acest aspect, Aghireșu?

— **Nu cu exactitate, pentru că schița de sistematizare a localității nu a fost încă avizată. Știu însă care este necesitatea de ordinul întîi și ce trebuie atacat în primă instanță: Căminul cultural din Aghireșu-Fabrici, lăcaș care va reuni tineretul și-l va atrage din drumul spre bufetul comunei. Nu pentru că s-ar consuma mult pe... cap de om, ci pentru că în comună sînt mulți locuitori, iar ei n-au ca variantă decît o sală de cinema construită cu mulți ani în urmă...**"

Necesitatea construirii unui club al tineretului a fost subliniată și de către secretarul Comitetului de partid de la Fabrica „Rapid", tovarășul Iacob Marchiș: **„Trebuie să oferim tineretului un loc unde să-și petreacă timpul liber, unde să-și îmbogățească cunoștințele și pregătirea pentru viață. Loc care este cu atît mai necesar iarna, cînd numărul excursiilor scade, acțiunile sportive se reduc, iar plimbările se măsoară în minute. Dar, pentru că am atins sectorul sportiv, trebuie subliniat că odată cu darea în folosință a bazei de la Școala generală, perimetrul sportiv al locuitorilor din Aghireșu s-a îmbogățit considerabil** (n.r.: ei mai dispun de un splendid complex sportiv compus din teren de fotbal gazonat, pistă de atletism și platformă pentru handbal și volei, spații cărora li se va adăuga în primăvară vestiare și o mică tribună), **facilitînd astfel accesul unui număr mai mare de locuitori la activitățile sportive. Și nu ne vom mulțumi numai cu ceea ce avem acum"** — ne asigură, în încheierea discuției, secretarul Comitetului de partid de la „Rapid".

NOI OBIECTIVE CULTURAL-SPORTIVE LA APAHIDA

Aflîndu-se la o jumătate oră distanță cu autobuzul de Cluj, locuitorii comunei Apahida — și mai ales tineretul acesteia — preferă deplasarea la oraș atît pentru spectacole culturale și sportive, cît și pentru simpla promenadă de seară. De altfel, o bună parte dintre locuitorii comunei lucrează în uzinele, fabricile și întreprinderile clujene. Apahida avînd într-un fel caracterul unei localități cu funcție de cazare a forței de muncă.

Asta nu înseamnă însă că satul nu are viața lui spirituală proprie și că edilii lui nu fac eforturi pentru a crea acele condiții care să-i atragă pe apahideni cît mai mult spre casă. Ne-am convins de aceasta vizitînd Căminul cultural (director: **Ion Bicăzan**) unde am studiat programele și activitățile — numeroase și variate — destinate tineretului, Școala generală de 8 ani (director: profesor **Ioan Horga**) unde am înregistrat eforturile pentru amenajarea bazei sportive din curtea școlii și Consiliul popular comunal, unde am reținut preocuparea primului edil: primarul **Ionel Fărcaș**, secretarul Comitetului comunal de partid, pentru construirea sălii de gimnastică și a internatului de la Școala generală, pentru reconditionarea și extinderea stadionului din comuna de reședință, pentru reamenajarea sau construirea unor necesare lăcașuri cultural-sportive în satele aparținătoare.

„Dar aceste obiective — după cum ne precizează primarul comunei Apahida — **deși sînt de evidentă necesitate, vor fi atacate în timp, în funcție de posibilitățile de care vom dispune în fiecare etapă. Vreau să subliniez însă — și să sensibilizez, chestiunea totodată — că aceste obiective cultural-sportive pot deveni o realitate numai cu condiția conlucrării tuturor forțelor din comună** (n.r.: apel special la unitățile productive: IAS Avicola, IAS Agricola, CAP și SMA Apahida) **și cu un sprijin foarte susținut din partea viitorilor beneficiari: tinerii comunei".**

PLEDOARIE PENTRU „VIITORUL I"

Ne oprim aci investigația în comunele clujene ancorate în procesul de urbanizare și ne permitem să concluzionăm:

1) „Toate comunele desemnate a trece la urbanizare — ca de altfel toate cele 74 de comune din județul Cluj, au schițele de sistematizare întocmite" — după cum ne-a informat tovarășul **Viorel Sușa**, șeful serviciului sistematizări și arhitectură din cadrul Direcției de sistematizare, arhitectură și controlul construcțiilor Cluj, far în toate schițele figurează spații pentru activitățile sportive ale locuitorilor; spații care au dimensiuni capabile să acopere necesitățile unei populații în continuă creștere;

2) Edilii localităților vizitate — factorii chemați să transforme schițele de sistematizare în realități materiale — sînt convinși de necesitatea obiectivelor sportive pentru menținerea sănătății și potențialului ridicat de muncă al concetățenilor — dar, în general, situează atacarea lor într-un viitor II. Timp care poate fi devansat însă — după cum ni s-a specificat — prin intensa conlucrare a forțelor existente în comune.

Nușa DEMIAN

CAMPIONATELE DE SCHI ALE ȘCOLARILOR

IOAN CAVAȘI, DUBLU ÎNVINGĂTOR LA SLALOM SPECIAL

PREDEAL, 2 (prin telefon). Campionatele republicane școlare de schi au început, vineri, pe pîrtia Clăbucetului, mai precis pe traseul amenajat sub teleferic. Din păcate, entuziasmul tinerilor schiori și bunele intenții ale organizatorilor s-au lovit de dificultățile produse de penuria de zăpadă, precum și de taluzurile de gheață care au presărat traseul cursei de slalom special. Drept urmare, slalomul a avut o lungime de numai 350 m, cu 34 de porți în prima manșă și 36 în cea de a doua, pe care s-au întrecut nu mai puțin de 134 de concurenți.

La băieți, principalul favorit al probei — **Ioan Cavași** — și-a dovedit măiestria, obținînd în prima manșă cu 4 secunde mai puțin față de cel de al doilea clasat. Tot **Cavași** a cîștigat și manșa următoare, cu un avans și mai mare: 5,5 sec față de secundul său. La fete, **Angela Manole** a repurtat și ea o victorie destul de clară, deoarece 4,2 sec înseamnă destul de mult pentru un „special".

Clasamente: **băieți**: 1. I. CAVAȘI (Școala sportivă Brașov) 58,1; 2. N. Szabo (Școala sportivă Brașov) 62,3; 3. S. Adăscăliței (Liceul experimental de schi Predeal) 65,8; **fete**: 1. ANGELA MANOLE (L.E.S. Predeal) 78,1; 2. Nela Simion (L.E.S. Predeal) 82,3; 3. Aurelia Nițu (L.E.S.) 83,1.

Simbătă trebuia să aibă loc cursa de slalom uriaș. Dar condițiile de zăpadă nu au permis acest lucru și, în schimb, s-a disputat o nouă probă de slalom special.

Clasamente: **băieți**: 1. I. CAVAȘI 52,8; 2. C. Boncu (Șc. sportivă Brașov) 58,0; 3. S. Adăscăliței 58,5; **fete**: 1. AURELIA NIȚU 68,9, 2. Angela Manole 69,7; 3. Annemarie Verhazi (Școala sportivă Brașov) 69,9.

Duminică este prevăzută zi de pauză, iar luni și marți se vor desfășura cursele de fond.

I. CODLEANU — coresp.

Unde mergem?

ATLETISM: **Sala „23 August"**, de la ora 9,30: întreceri în cadrul campionatelor universitare; **stadionul Tineretului**, de la ora 11: crosul universitar".

BASCHET: **Sala Dinamo**, de la ora 10: Politehnica — Rapid (m.A), I.E.F.S. — Dinamo (m.A); **sala Constructorul**, de la ora 10: Olimpia — Crișul (f.A), I.E.F.S. — Voința (f.A).

BOX: **Sala casei de cultură a tineretului** Sect. IV (str. Turturele) de la ora 9: campionatul municipal al juniorilor.

FOTBAL: **Stadionul Republicii**, ora 16: Sportul studențesc — Politehnica Iași (Divizia A); **stadionul Politehnica**, ora 11: Sportul studențesc — Politehnica Iași (tineret — rezerve). **Stadionul Progresul**, ora 11: Progresul — Chimia Tr. Măgurele (meci amical).

HOCHEI: **Patinoarul „23 August"**, de la ora 16: meciuri în cadrul „Cupei Federației": S.K.A. Sverdlovsk — Cehoslovacia (tineret); Selecționata divizionară română — R.D. Germană (B).

POLO: **Bazinul Floreasca**, de la ora 11: Școlarul — Politehnica Cluj și Progresul — Dinamo

POPICE: **Arena de la clubul Uzinelor Republica**, de la ora 8: Gloria București — Petrolul Ploiești; arena **Giulești** de la ora 8: Rapid București — Voința București (joacă schimbul IV—VI) — meciuri în campionatul masculin, Divizia A.

RUGBY: **Stadionul Ghencea**, ora 10: Steaua — Farul; **stadionul Olimpia**, ora 10: Dinamo — Rulmentul; **stadionul Gloria**, ora 10: Gloria — Chimia Năvodari (meciuri în cadrul „Cupei Federației"); **stadionul Tineretului**, ora 9,30: A.S.E. — Politehnica; ora 11: C.S.Ș. — Aeronautica („Cupa Școlarul").

SCRIMĂ: **Sala Floreasca**, de la ora 8: memorialul internațional de spadă „Mihai Savu" (turneu pe echipe).

ÎNTRE 9-16 MARTIE, LA BUCUREȘTI

A V-A EDIȚIE A CAMPIONATULUI EUROPEAN DE JUNIORI (grupa B) LA HOCHEI

ROMANIA '74 — HOCHEI

• La start — 10 echipe împărțite în 2 grupe preliminare • Programul complet al întrecerilor • File din istoria competiției

Țara noastră se bucură de o frumoasă apreciere în lumea hocheiului pe gheață, Liga internațională a acestui sport apreciind eforturile și contribuția pe care federația română le-a adus la dezvoltarea acestui sport, pe diferitele planuri ale activității sale. Dovada cea mai elocventă o constituie faptul că L.I.H.G. a încredințat de două ori României organizarea grupelor B și C ale campionatului mondial (în 1970 și 1972) și tot de două ori (în 1971 și acum, în 1974) grupa B a campionatului european de juniori. Este, în același timp, o recunoaștere a capacității F.R.H.G. de a putea face față cu succes unor asemenea competiții de amploare, o prețuire a spiritului de tradițională ospitalitate a poporului nostru.

Cum am spus, anul acesta — de fapt, chiar de la sfîrșitul săptămînii viitoare — patinoarul din parcul „23 August" va fi gazda unei noi ediții a campionatului european de juniori (grupa B). La întrecerile care se vor desfășura între 9 și 16 martie, vor lua parte reprezentativele a zece țări de pe continent, repartizate în cadrul a două serii:

SERIA I: **Franța, R.F. Germania, Iugoslavia, Norvegia, Ungaria;**

SERIA A II-A: **Austria, Bulgaria, Danemarca, Italia și România.**

Conform regulamentului competiției, în cadrul celor două serii, fiecare echipă va juca cu celelalte, stabilindu-se, astfel, două clasamente. Pentru clasamentul final, în ultima zi a competiției, vor juca echipele clasate pe locul unu în serii, pentru locurile 1—2, cele de pe locul doi, pentru locurile 3—4, cele de pe locul trei, pentru 5—6 etc.

După fiecare două zile de competiție se intercalează cîte o zi de pauză. În felul acesta programul campionatului se prezintă astfel: **simbătă 9**: ora 8,30 Italia — Bulgaria, ora 11,00 România — Danemarca, ora 16 R.F. Germania — Franța, ora 18,30 Iugoslavia — Ungaria; **duminică 10**: ora 8,30 Danemarca — Bulgaria, ora 11,00 R.F. Germania — Ungaria, ora 16,00 Iugoslavia — Norvegia, ora 18,30 România — Austria; **marți 12**: ora 8,30 Austria — Danemarca, ora 11,00 Iugoslavia — Franța, ora 16,00 Norvegia — Ungaria, ora 18,30 România — Italia; **miercuri 13**: ora 8,30 Franța — Norvegia, ora 11,00 Italia — Austria, ora 16,00 R.F. Germania — Iugoslavia, ora 18,30 România — Bulgaria; **vineri 15**: ora 8,30 Bulgaria — Austria, ora 11,00 R.F. Germania — Norvegia, ora 16,00 Ungaria — Franța, ora 18,30 Italia — Danemarca; **sîmbătă 16**: finalele, începînd de la ora 8, locurile V—V, ora 10.30 III—III, ora 14,00 IV—IV, ora 16,30 II—II, ora 19,00 I—I.

Actuala ediție a competiției este a cincea din istoria grupei B a campionatului european pentru juniori. Iată, pe scurt, cîteva date ale precedentelor întreceri.

La sfîrșitul anului 1969 și începutul lui 1970, la Kapfenberg, și în alte localități vecine din Austria, au fost prezente la competiție reprezentativele a șapte țări. Clasată a doua în seria sa, după Norvegia, formația română a jucat pentru locurile 3—4 cu reprezentativa Poloniei, în fața căreia a cedat cu 1—7. Primele locuri au fost ocupate de Norvegia și Italia (8—0), iar umătoarele de: 5. Austria, 6. Iugoslavia, 7. Ungaria.

Tot la sfîrșit și început de an au avut loc și întrecerile de la București, din 1970/71. Fiind prezente doar cinci echipe, s-a jucat sistem turneu, formația română adjudecîndu-și primul loc, la capătul unei evoluții remarcabile: 6—2 cu Ungaria, 9—0 cu Bulgaria, 10—1 cu Danemarca și 2—0 cu Polonia. Clasamentul final a arătat astfel: **1. România 8 p, 2. Polonia 6 p, 3. Danemarca 3 p, 4. Ungaria 2 p, 5. Bulgaria 1 p.** Din echipa română au făcut parte mulți dintre actualii componenți ai lotului de seniori ai țării: **Netedu, Țone, Florian, Tureanu, Costea, Axinte, Bandas, Herghelegiu, Malihin** etc.

În 1972, localitatea elvețiană Lyss a găzduit meciurile din cadrul ediției a III-a a campionatului. Formația noastră a fost repartizată în grupă cu Ungaria (6—4), Danemarca (7—1), Franța (7—2) și Elveția (4—6). Pierzînd primul loc în clasamentul seriei ea a jucat pentru pozițiile 3—4 ale clasamentului general în compania formației iugoslave. La capătul unei dispute foarte echilibrate victoria a revenit hocheiștilor iugoslavi cu 5—4! Clasamentul: **1. Elveția, 2. Polonia (4—2), 3. Iugoslavia, 4. România, 5. Italia, 6. Ungaria (5—3), 7. Austria, 8. Danemarca (6—3), 9. Olanda, 10. Franța (9—3).** În paranteză am notat scorurile partidelor finale.

În sfîrșit, ediția a patra, desfășurată anul trecut în mai multe localități din Olanda. După o bună evoluție în primele întîlniri (12—4 cu Franța, 9—1 cu Bulgaria și 9—4 cu Danemarca), juniorii noștri au pierdut un singur meci, cel cu Polonia (9—6) fapt pentru care au trebuit să joace din nou cu Iugoslavia și tot pentru locurile 3—4. Și din nou victoria a surîs iugoslavilor. Clasamentul final: **1. Polonia** (care a și promovat în grupa A a competiției de juniori), **2. Italia (12—6), 3. Iugoslavia, 4. România (3—3), 5. Franța, 6. Austria (7—4), 7. Norvegia, 8. Danemarca (9—0), 9. Olanda, 10. Bulgaria.**

Juniorii noștri la un recent antrenament. Se exersează șutul de la distanță

Foto: N. DRAGOȘ

Evident nu se pot face prea multe referiri la trecutele ediții acum cînd dorim să scrutăm viitorul și să vedem ce s-ar putea întîmpla la ediția a cincea a C.E. Fiind vorba de echipe de juniori este foarte dificil de făcut un pronostic, ci — cel mult — de a expune dorințe. În acest sens, dorim ca reprezentanții hocheiului nostru să aibă o comportare cît mai bună, cît mai frumoasă, cît mai eficace, cît mai sportivă și — de ce nu — să lupte pentru a repeta performanța „promoției 1970/71", clasîndu-se pe primul loc!

Dorim, de asemenea, ca mulțimea copiilor și a tinerilor bucureșteni, care îndrăgesc hocheiul, să se afle în tribunele patinoarului „23 August", să-i încurajeze și să-i aplaude pe cei de o vîrstă cu ei, într-un spirit de deplină sportivitate, caracteristic publicului nostru!

R. Vil.

„CUPA TINERETULUI"

ÎNTRECERILE DE SANIE: CEL MAI REUȘIT SPECTACOL

POIANA BRAȘOV, 2 (prin telefon). Pentru desfășurarea probei de sanie a fost ales traseul vechii pîrtii de bob din Poiana Brașov, pe porțiunea cuprinsă între virajele 10 și 16. Starea foarte înghețată a zăpezii a determinat pe organizatori, numai cu cîteva ore înaintea startului — în urma unor coboriri de verificare — să modifice lungimea traseului, eliminînd ultima porțiune (virajul 16) din cauza vitezei prea mari și a dezvelirii de zăpadă a unui versant. Sania a fost proba cea mai populată, dacă ținem seama că s-au prezentat 4 categorii de vîrstă cu un total de 160 de participanți. Cursa în sine a fost antrenantă și dinamică, dezvoltînd o viteză ridicată și necesitînd apreciabile cunoștințe tehnice, îndeosebi pe viraje. La succesul pe categorii a contribuit și materialul cu care s-au prezentat în concurs, putînd nota că o parte dintre finaliști au avut sănii speciale, foarte alunecoase și de o construcție aerodinamică.

Rezultate tehnice: **Fete, 11—14 ani**: 1. **Georgeta Dumitrescu** (Prahova) 101,1; 2. Veronica Gabor (Harghita) 103,3; 3. Mariana Șerban (Brașov) 106,9; **15—19 ani**: 1. **Sara Kopecsiri** (Brașov) 101,2; 2. Ana Zănoagă (Harghita) 114,7; 3. Cornelia Bezan (Timiș) 118,2; **băieți, 11—14 ani**: 1. **M. Mardare** (Brașov) 90,8; 2. C. Ciucu (Prahova) 91,2; 3. I. Milea (Dîmbovița) 99,1; **15—19 ani**: 1. **Gh. Seridon** (Brașov) 94,3; 2. V. Anghel (Prahova) 105,4; 3. I. Filip (Bacău) 113,5.

ÎNTRECERI DÎRZE ÎN CURSELE DE FOND

(Urmare din pag. 1)

remarcat voința de a fi printre protagoniștii curselor, de a fi prezenți cu tot dinadinsul în rîndul celor care au alergat de la un capăt la celălalt al traseului. În acest sens este demn de lăudat gestul reprezentantului județului Olt, **Laurențiu Dumitrescu**, planificator la întreprinderea de morărit și panificație Slatina care, deși a terminat cursa după sosirea în start și a fetelor, ne-a declarat că nu a vrut să abandoneze numai din dorința de a se afla printre cei care au străbătut în întregime traseul.

Rezultate tehnice. **Băieți, U.G.S.R. — 4 km.**: 1. **I. Petric** (Brașov) 14.49; 2. S. Antonesei (Suceava) 15,16; 3 Z. Balint (Harghita) 16,03; **fete, 3 km**: 1 **Dida Antal** (Harghita) 16,03; 2 Paraschiva Moroșan (Suceava) 16,10; 3 Maria Inling (Hunedoara) 18,37; **băieți, UCECOM**: 1 **G. Benga** (Brașov) 16,06; 2 Gh. Benedek (Harghita) 17,04; 3 M. Nisioi (Suceava) 20,03; **fete, 3 km**: 1 **Elena Lehaci** (Suceava) 15.20; 2 Elena Benga (Brașov) 17,53; 3 Catalin Găli (Harghita) 18,19; **tineri mediul rural**: **băieți 4 km**: 1 **Gh. Birsan** (Harghita) 15.03; 2 G. Arsu (Brașov) 15,06; 3 I. Traian (Argeș) 18,18; **fete, 3 km**: 1 **Sabina Costea** (Alba) 19,40; 2 Valeria Păsăilă (Maramureș) 19.54; 3 Marioara Cucurigu (Suceava) 20,33.

PATINATORII ȘI-AU DESEMNAT CAMPIONII

(Urmare din pag. 1)

auxiliare; iar tinerii concurenți și-au disputat întîietatea cu dîrzenia specifică vîrstei lor, întregind imaginea unei reușite finale, mult gustată de public.

Nu putem încheia acest scurt comentariu fără a aminti, măcar în treacăt, că întrecerile de pe lacul Ciucaș au demonstrat că în afara campionilor, mai există un buchet de mici sportivi care și-au pus în gînd să ajungă mari viteziști. Și, după părerea noastră, prima performanță s-a înfăptuit atunci cînd în mintea acestor copii s-a aprins focul dorintei de a munci pentru a deveni patinatori fruntași. Să le îndrumăm cu grijă pașii pe drumul consacrării pentru a nu-i dezamăgi...

Rezultate tehnice: **100 m fete (două manșe)**: 1. **Astrid Ștefani** (jud. Alba) 14,7 și 14,9 = 29,600 p; 2. Camelia Rădulescu (jud. Galați) 14,9 și 15,8 = 30,700 p; 3. Marieta Paltan (jud. Mureș) și Daniela Toma (jud. Constanța) 15,9 și 15,5, respectiv, 15,4 și 16,0 = 31,400 p; **200 m băieți (două manșe)** 1. **Dan Vartolomei** (jud. Brașov) 24,8 și 27,0 = 51,800 p; 2. Iosif Buzdugan (jud. Mureș) 25,8 și 26,3 = 52,100 p; 3. Francisc Miklos (jud. Harghita) 25,7 și 27,3 = 53,0 p.

În așteptarea meciurilor cu echipa R. D. Germane

CALM ȘI OPTIMISM ÎN TABĂRA BOXERILOR ROMÂNI

SIMION CUȚOV ȘI GABRIEL POMETCU ÎNAINTEA REVANȘELOR

În viața de toate zilele a lotului de box domnește, aparent, calmul. Nu mai sînt decît cîteva zile pînă la dubla confruntare cu pugiliștii din Republica Democrată Germană și băieților din toată țara, reuniți sub aceeași bagheță, le vine tot mai greu să-și ascundă emoțiile.

Majoritatea au fost prezenți și la ultimele întîlniri, din 1972, de la Gera și Erfurt, cînd echipa României a cîștigat întîlnirea principală cu 7—4 (după ce condusese cu 7—0!), și a pierdut-o pe a doua cu 5—6. Amintirea acelor partide stăruie în mintea mai multor pugiliști români, pentru că de cîteva rezultate de atunci se leagă acum gîndul revanșei sportive. Simion Cuțov, de pildă, nu uită că a învins pe Bachfeld, dar a fost considerat învins (se zice, pe nedrept) de către Radowski. Oare care dintre ei va urca ringul la București? **„Mi-e totuna** — spune prislea familiei Cuțov — **dar parcă mai bine ar fi să-i pot arăta lui Radowski cine e cel mai bun dintre noi doi!"**

Ion Gyorfi are un calcul similar. La Erfurt l-a întîlnit pe Heimann și a fost învins de acesta în limitele categoriei mijlocii. Față acum, printr-o coincidență, amîndoi au promovat la categoria semigrea și li se oferă prilejul de a se revedea în ring!

Singurul mijloc de a-i scoate pe băieții aceștia de sub influența acestor gînduri care nasc griji este de a-i ține sub tensiunea pregătirilor. Antrenamentele zilnice, repetate, creează — prin atmosfera lor de lucru — un tonus avantajos (pe care nu-l putea stînjeni psihologul, la care, între timp, s-a renunțat).

Sarcina conducerii pregătirilor a fost încredințată unui triumvirat din care fac parte doi veterani, antrenorii emeriți Ion Popa și Petre Mihai, și mai tînărul lor confrate Ion Dumitru care, ca profesor de educație fizică, își exercită știința și în domeniul preparativelor fizice.

Cîteva momente din antrenamentele de sală ne-au relevat faptul că se insistă — în pregătirea băieților — pe sporirea forței de lovire, pe rezistența specifică și pe viteza de execuție. Prima testare a puterii de lovire — exercitată asupra unui obiect fix — a arătat — în comparație cu anul trecut — o creștere medie sensibilă la membrii lotului.

Interesul nostru s-a concentrat însă mai curînd asupra tentativelor de ameliorare a acelor elemente pe care, prea adesea, le-am declarat deficitare la boxerii noștri. Și nu fără temei. De pildă, atunci cînd criticam absența mijloacelor adecvate de apărare din arsenalul de luptă al pugiliștilor români. Ei bine, am avut ocazia acum să constatăm că pozițiile și mișcările de apărare, pasivă sau activă, simulate sau schițate, sînt folosite încă din partea introductivă a lecției de antrenament, încă de la faza „încălzirii". Nu ne rămîne decît să nădăjduim că lecția nu va fi uitată în ring...

În privința meciurilor cu echipa R.D.G., antrenorul federal Alexandru Vladar exprimă atitudinea optimistă a întregului lot, dar el simte de datoria sa să precizeze că pentru noi aceste întîlniri reprezintă prima etapă a unor pregătiri de perspectivă, în timp ce partenerii noștri vin imediat după meciurile cu polonezii și după recentele campionate naționale!

Preocupări mai puțin grave se întîlnesc la pugiliștii însiși. Vesel cum e, Gabriel Pometcu nu se lasă tachinat cu scorul de 1—2 în partidele sale cu Stefan Förster, pe traseul Gera—Erfurt—Belgrad. El replică: **„Să vie Förster la București și-l voi învinge în așa fel încît scorul va deveni dintr-o dată 4—2 pentru mine!".** De unde atîta încredere în sine? Pometcu explică: **„De 1 martie am dăruit un mărțișor copilului meu care a împlinit 3 luni. De 8 martie sînt dator un mărțișor mai arătos — soției mele! Nu la 8 martie e meciul meu cu Förster?"...**

Victor BĂNCIULESCU

BOXERII IEȘENI ATÎTA ȘTIU: 2-20 ȘI 0-18?

Echipa de box a clubului Nicolina din Iași a efectuat recent un turneu în R.D. Germană, evoluînd împotriva reprezentanților puternicei formații SC Chemie din Halle. În cele două întîlniri, de la Halle și Delitzsch, boxerii ieșeni au suferit ușurătoare înfrîngeri, cu severele scoruri de 2—20 și 0—18.

Întrucît ieșenii, la revenirea în țară, au escamotat rușinoasele rezultate obținute, considerăm că federația ar trebui să analizeze circumstanțele acestui turneu peste hotare. De la început ni se pare ciudat că o echipă care refuză să ia parte la competiția internă „Cupa F.R. Box", găsește forțele necesare (și aprobarea de rigoare!) pentru efectuarea unei riscante călătorii în străinătate. Forța pugiliștilor din Halle era cunoscută specialiștilor. Precum cunoscut este avantajul de a avea în delegație un arbitru (iar ieșenii l-au lăsat acasă...).

Ținînd seama de bunul renume al boxului românesc în lume, apreciem că reprezentarea sa nu trebuie lăsată, pe seama oricui. Performanțele compromițătoare ale boxerilor clubului ieșean deservesc interesele pugilismului nostru.

CLASAMENTELE DIVIZIEI A LA POPICE

În campionatul Diviziei A la popice se dispută azi etapa a XIII-a. După cele 12 confruntări, clasamentele celor patru serii arată astfel:

FEMININ

SERIA SUD

1.	Rapid București	12	10	0	2	14103 20
2.	Gloria București	12	7	0	5	13770 14
3.	Voința Constanța	12	7	0	5	13643 14
4.	Cetatea Giurgiu	12	7	0	5	13324 14
5.	Laromet București	12	6	0	6	13526 12
6.	Metrom Brașov	12	5	0	7	13744 10
7.	Voința București	12	5	0	7	13667 10
8.	Petrolul Băicoi	12	5	0	7	13560 10
9.	Voința Ploiești	12	4	0	8	13719 8
10.	Voința Galați	12	4	0	8	13562 8

SERIA NORD

1.	Voința Tg. Mureș	12	9	0	3	14001 18
2.	Voința Craiova	12	9	0	3	13649 18
3.	Voința Cluj	12	8	0	4	14227 16
4.	C.S.M. Reșița	11	6	0	5	13665 12
5.	U. T. Arad	12	6	0	6	13654 12
6.	Voința Oradea	12	6	0	6	13463 12
7.	C.F.R. Tg. Mureș	12	5	0	7	13950 10
8.	Voința Mediaș	12	4	0	8	13524 8
9.	Hidromecanica Bv.	12	4	0	8	13462 8
10.	Dermagant Tg. Mureș	11	2	0	9	11158 4

MASCULIN

SERIA SUD

1.	Constructorul Galați	12	10	0	2	31086 20
2.	Rafinăria Tel. Pl.	12	7	0	5	30506 14
3.	Gloria București	12	7	0	5	29215 14
4.	Petrolul Ploiești	12	7	0	5	29674 14
5.	Flacăra Cîmpina	12	7	0	5	29215 14
6.	Rapid București	12	6	0	6	29366 12
7.	Voința București	12	5	0	7	30176 10
8.	Dacia Ploiești	12	5	0	7	28903 10
9.	Constructorul Buc.	12	3	0	9	29085 6
10.	Victoria Bod	12	3	0	9	27821 6

SERIA NORD

1.	Voința Cluj	11	9	0	2	24759 13
2.	Jiul Petrila	12	8	0	4	29455 16
3.	C.F.R. Tg. Mureș	12	8	0	4	24057 16
4.	I. C. Oradea	12	7	0	5	25278 14
5.	Minaur Baia Mare	12	8	0	6	29711 12
6.	Electrica Sibiu	12	6	0	6	29224 12
7.	C.F.R. Timișoara	11	5	0	6	29202 10
8.	Lemnul Satu Mare	12	4	0	8	28783 8
9.	Ind. sîrmei C. T.	12	3	0	9	33661 6
10.	Voința Tg. Mureș	12	3	0	9	29076 6

ÎN CAMPIONATUL DE RUGBY

POLITEHNICA IAȘI — VULCAN BUCUREȘTI 12-3 (6-0)

Vineri s-a disputat — anticipat — la Iași meciul de rugby, contînd pentru campionatul diviziei A, între echipele **Politehnica** și **Vulcan București**. Gazdele, cu o înaintare mai decisă, au dominat și au cîștigat pe merit cu scorul de 12—3 (6—0). Au înscris: **Borș** și **Bădina** (cîte o încercare), **Gheorghiu** (două transf.) pentru ieșeni

IERI, ÎN DIVIZIA A DE FOTBAL

DERBYUL – CORESPUNZĂTOR CA ANGAJARE FIZICĂ, DAR DEFICITAR CA OFENSIVĂ

F.C. CONSTANȚA	0
DINAMO	0

CONSTANȚA, 2 (prin telefon). Neignorînd nici o clipă elementele extra-joc, purtătoare de circumstanțe atenuante (un timp rece, închis, miza și perioada lungă de întrerupere), să spunem totuși, din capul locului, că derbyul etapei inaugurale de sezon, găzduit de orașul de pe malul mării, n-a corespuns așteptărilor. Mai ales în prima repriză, cînd ofensiva formației gazdă s-a izbit aproape invariabil de zidul impenetrabil ridicat de dinamoviști în fața porții lui Mircea Constantinescu. O defensivă premeditat întărită prin prezența a nu mai puțin de cinci fundași centrali de meserie în cele două linii, în apărarea imediată și la mijlocul echipei. Marcajul destul de sever (Sătmăreanu II la Caraman, M. Marian la Mărculescu, G. Sandu la Lică, Deleanu la Tănase, Dinu la Vigu și Radu Nunweiller la I. Constantinescu; Dobrău acționînd, la acoperire, fără om) a constituit arma tactică a bucureștenilor, în faza de apărare, cu care aceștia și-au agasat adversarii direcți, fotbaliștii constănțeni negăsind antidotul tehnico-tactic pentru dejucarea planului dinamovist. Consecința — în detalii cifrice pe carnetul nostru de însemnări: în pofida accentuatei dar și platonicei superiorități teritoriale manifestată de gazde — un singur șut (min. 24 — Vigu) pe spațiul porții adverse și o unică ocazie mare de gol, în toată repriza, aceea de care au beneficiat în ultimul minut, rînd pe rînd, Mărculescu și Caraman, însă risipită copilărește de ultimul, de la numai 2-3 m, poate din cauza emoției.

Aspectul de angajare fizică a ambelor combatante s-a păstrat la un bun nivel și după reluare, surprinzător, formația oaspete fiind aceea care a dat tonul ofensivei în primele 10 minute ale reprizei secunde. Defensiva constănțenilor (la început cu fisuri, apoi mai bine dirijată de Antonescu) a respins fără prea mare dificultate atacurile insuficient susținute ale bucureștenilor, după care și-a relansat coechipierii din celelalte linii în ofensivă. O ofensivă ceva mai lucidă și, oricum, mai realistă, din momentul în care în locul lui Lică a intrat Oprea, acela care în min. 66 (mai ales) și min. 67 a semănat panică la poarta lui Constantinescu, astăzi inspirat și deosebit de curajos. Tabloul jocului se păstrează același, deși antrenorii bucureștenilor încearcă să-și dezmorțească linia întîi, prin introducerea lui Gojgaru. Ex-vîlceanul reușește, totuși, în min. 85, să păcălească o dată defensiva gazdelor, dar — speriindu-se parcă de perspectiva golului aflat în picioru-l său — se pripește și șutează anemic, din apropiere. Cu numai patru minute înainte, însă, Mărculescu ratase și el, la o situație favorabilă, invită în careul bucureștean. Așadar, 0—0, statu-quo în fruntea clasamentului, situație convenabilă — pînă azi! — liderului.

Gheorghe NICOLAESCU

Stadion 1 Mai; teren bun; timp rece, închis; spectatori aproximativ 8 000. Raport de cornere: 9—2. Raportul șuturilor la poartă: 16—7 (pe spațiul porții: 5—2).

F. C. CONSTANȚA: Popa — Stoica, Bălosu, ANTONESCU, NISTOR — I. Constantinescu, Vigu — TĂNASE, Mărculescu, Caraman, Lică (min. 62: OPREA).

DINAMO: M. CONSTANTINESCU — G. SANDU, M. Marian (min. 76 Cheran), DOBRĂU, Deleanu — Radu Nunweiller, Dinu, SĂTMĂREANU II — Sălceanu (min. 71: Gojgaru), D. Georgescu, LUCESCU.

A arbitrat V. TOPAN (Cluj) ★★★★★, ajutat la linie de I. Tifrea (Cluj) și Z. Szecsei (Tg. Mureș).

Trofeul Petschovschi: 8.

La tineret-rezerve: 1—1 (0—0).

RAPID	1 (1)
S. C. BACĂU	0 (0)

LUPTĂ OARBĂ PENTRU PUNCTE

Meci dramatic în Giulești. Nu e vorba de o figură de stil, căutată de cronicar, ci de purul adevăr. Din păcate, partea dramatică a survenit din minutul 54, din acel moment în care bucureștenii — datorită unui gest nesportiv — s-au văzut nevoiți să-și apere infimul avantaj în 10 jucători. În acel minut, Florin Marin a comis un gest nesăbuit: după o ciocnire involuntară cu Munteanu (au sărit la cap, la o minge înaltă), în care bucureșteanul s-a accidentat, arbitrul a oprit meciul, dar după cîteva secunde, cînd jocul era întrerupt, Fl. Marin l-a lovit pe Munteanu, cu piciorul, și, normal, arbitrul, aflat chiar lîngă ei, l-a eliminat pe rapidist. Din acel moment, pentru echipa bucureșteană s-a pus o singură problemă: **apărarea avantajului luat prin golul marcat de Angelescu, în min. 38, care a reluat cu capul, în plasă, mingea trimisă cu boltă, în careu, de Dumitriu II, din lovitură liberă.**

La început a fost frumos pe stadion. Entuziasm fierbinte, deși era frig și vînt. O garoafă pentru fiecare jucător consemna debutul în noul sezon. Dembrovschi a pus în mișcare pentru prima oară mingea. După trei minute au apărut, însă, și primele fluierături, la un fault de joc al oaspeților. **În minutul 4, S. C. Bacău a fost la un pas de a deschide scorul, însă Băluță, singur în fața porții a luftat — ca un copil — la mingea centrată de Munteanu.** O ratare ce avea să-i coste pe băcăuani, deși jocul lor în prima repriză, mai organizat, cu pase, calculat, echilibrat, lăsa o bună impresie. **Rapid a avut prima ocazie de a deschide scorul în min. 13, însă debutantul Ioniță, depășit de joc, de miza lui, a șutat slab.** A venit și primul cartonaș galben pentru Sinăuceanu (faulturi repetate) și exemplul lui, din păcate, l-a urmat Pop, cu o intrare dură. Primul șut mai zdravăn — Petreanu (min. 27), iar prima acțiune mai bună a gazdelor, în min. 38, cînd s-a înscris golul, grație execuției lui Dumitriu și reluării cu capul a lui **Angelescu**, greșit marcat de Volmer.

Stadion Giulești: teren bun; timp — frig și vînt; spectatori: aproximativ 15 000. A marcat: ANGELESCU (min. 38). Raport de cornere: 4—3. Raportul șuturilor la poartă: 7—11 (pe spațiul porții: 3—6).

RAPID: RĂDUCANU — Pop, Niță, Fl. Marin, Bartalеș — ANGELESCU, M. Stelian — PETREANU, Dumitriu II, Neagu, Ioniță (min. 54 GRIGORAȘ).

S. C. BACĂU: Ursache — Sinăuceanu, Catargiu, VOLMER, Margasoiu — Dutan, Pană, Hriței — Munteanu (min. 74 Botez), DEMBROVSCHI, Bălută.

A arbitrat: N. RAINEA (Bîrlad) ★★★★, ajutat la linie de I. Cîmpeanu (Cluj) și M. Moraru (Ploiești).

Cartonașe galbene: Sinăuceanu și Pop.

Cartonaș roșu: Fl. Marin.

Trofeul Petschovschi: 4.

La tineret-rezerve: 4—0 (1—0).

80, putea fi 2—0: Neagu a șutat în bară, din lovitură liberă, de la colțul careului. Echipa favorită (Rapid) era dominată și publicul devenise prea nervos. Unii îi apostrofau pe oaspeți, le adresau cuvinte urîte, iar un fanatic (să nu-i spunem huligan) a aruncat cu o sticlă în teren, spre tușierul Cîmpeanu, care semnalizase un ofsaid clar la Petreanu.

Acesta a fost meciul, cu mult consum de energie, dar cu puțin fotbal de calitate. Lupta oarbă pentru puncte a tronat pe gazonul din Giulești.

Constantin ALEXE

SPORTUL ÎN LUME

CAMPIONATELE MONDIALE DE BIATLON

GHEORGHE GÎRNIȚĂ confirmă: locul 4 la 10 km!

● J. Suutarinen (Finlanda), la a doua medalie de aur ● Gh. Voicu pe poziția a 12-a

MINSK, 2 (prin telefon). Doar ceva mai mult de două secunde i-au lipsit lui **Gheorghe Gîrniță** ca să intre în posesia medaliei de bronz după cursa de 10 km!! Din nou, în cadrul întrecerilor mondiale, campionul nostru a făcut dovada marilor sale calități de biatlonist, încintînd, pur și simplu, pe cei prezenți prin echilibrul de care a dat dovadă de-a lungul celei mai rapide curse a acestei discipline. Spunem aceasta întrucît atît spectatorii cît și specialiștii l-au urmărit în mod deosebit pe **Gîrniță**, curioși să-l vadă încă o dată după cucerirea medaliei de argint. Și el a repetat comportarea de simbătă. Astfel că, în orice caz, performanța sa a fost confirmată, dacă nu printr-o nouă medalie, printr-un foarte bun loc 4 și — mai ales — prin maniera în care a fost obținut.

Sportivii români au luat startul în următoarea ordine: **Vestea** — nr. 5, **Gîrniță** — 21, **Voicu** — 32, **Fontana** — 54. Primii trei au tras excelent la poziția culcat (după parcurgerea a 2,5 km), cu zero ture de penalizare. Ei s-au numărat, astfel, printre cei numai 7 (din 57 de concurenți), care au reușit această performanță! Așadar, cursa de 10 km a început sub bune auspicii pentru reprezentanții României. Totuși, **Vestea** nu a realizat un timp bun, care să-l aducă direct în lupta pentru primele 10 locuri. El și Fontana, aflați după gripă, au trebuit să plătească — din acest motiv — un greu tribut, materializat prin cele 3 și respectiv 5 ture (în total) de penalizare.

Așadar, **Gîrniță** și **Voicu** au rămas purtătorii speranțelor noastre după prima tragere. Vicecampionul mondial la 20 km a plecat în a doua tură hotărît să-și apere prestigiul cucerit. La a doua intrare în poligon, tabela electronică îl înregistrase cu al doilea timp intermediar, după viitorul cîștigător, finlandezul **Suutarinen!** Așteptăm plini de încordare cele 5 focuri ale lui **Gîrniță**. Îngrijorare: primele două nu sparg talerele, dar urmează celelalte trei, ritmic, cu efect favorabil. Deci, două ture de penalizare, care înseamnă aproximativ 50 de secunde în plus și la care se adaugă efortul fizic. **Gîrniță** pleacă, în fine, pe traseul ultimei bucle și, pînă la sosirea lui, înregistrăm timpul excelent al campionului finlandez: 37:42.43. Imediat apare și numele românului. Va rezista oare timpul său celorlalți concurenți care-l urmează? Nu, din păcate. Între cei doi, se intercalează alți doi alergători: **Batrick** (R.D. Germană) și **Wadman** (Suedia). Și **Gîrniță** rămîne — astfel — pe poziția a patra, excepțională prin caracterul de confirmare a înaltei valori a sportivului român. În fine, **Gheorghe Voicu** a avut, la rîndul său, o comportare remarcabilă. Cu 3 ture de penalizare, el a reușit — în final — o merituoasă clasare pe locul 12.

În ansamblu, evoluția biatloniștilor noștri în proba de 10 km a crescut în valoare față de cea de la 20 km. În virtutea acestui fapt, pronosticurile pentru o medalie la ștafeta ce se desfășoară duminică indică printre pretendenți și pe reprezentanții României. Ei vor pleca în următoarea ordine: **Vestea, Voicu, Fontana, Gîrniță.**

Rezultate: 1. **J. SUUTARINEN** (Finlanda) 37:42,43; 2. G. Batrick (R.D.G.) 38:30,73; 3. T. Wadman (Suedia) 38:44,03; 4. **GH. GÎRNIȚĂ** (România) 38:46,35; 5. K. Hovda (Norvegia) 39:15,70; 6. S. Adolfsson (Suedia) 39:19,19; ... 12. **GH. VOICU**; ... 44. **N. VESTEA**; ... 46. **V. FONTANA.**

★

Ediția viitoare a campionatelor mondiale se va desfășura în Italia, între 9—16 aprilie 1975, a stabilit Congresul federației internaționale de specialitate. De asemenea, s-a hotărît primirea federației de biatlon din Iran ca membră a federației internaționale, care cuprinde acum 28 de țări.

Radu TIMOFTE

MARIA ALEXANDRU – DUBLĂ CAMPIOANĂ INTERNAȚIONALĂ A ANGLIEI

LONDRA 2 (Agerpres). — Finala probei de simplu femei din cadrul campionatelor internaționale de tenis de masă ale Angliei (întrecerile au loc la Brighton) s-a încheiat cu victoria jucătoarei române **Maria Alexandru** care a întrecut-o pe sportiva engleză Jill Hammersley cu 3—2 (—14, 11, 18, —18, 17). În semifinale, Maria Alexandru a învins-o cu 3—2 (24, 15, —23, —16, 18) pe suedeza Brigitta Radberg, iar Jill Hammersley a eliminat-o cu 3—0 (9, 11, 13) pe suedeza Ann Christine Hellman.

Jucînd în cuplu cu cehoslovaca Alice Grofova, Maria Alexandru s-a calificat și în finala probei de dublu femei. **Maria Alexandru** și **Alice Grofova** au întrecut în semifinale cu 3—0 (20, 19, 16) cuplul englez Hammersley-Henderson, iar în finală, au dispus de perechea Brigitta Radberg (Suedia) — Miroslava Zizkova (Cehoslovacia), cu 3—1 (—17, 16, 13, 16). Ultimele cîștigaseră în semifinale, în fața suedezelor Hellman și Ollsson cu 3—0 (22, 15, 9).

Alte rezultate: Simplu bărbați (semifinale): Bengtsson (Suedia) — Orlowski (Cehoslovacia) 3—0; Johansson (Suedia) — Neale (Anglia) 3—2. În turul II, jucătorul român Dorin Giurgiucă l-a învins cu 3—1 pe maghiarul Banlaki, iar Șerban Dobosi a dispus cu 3—0 de nigerianul Sanni. În turul următor, Giurgiucă a pierdut cu 1—3 la Bengtsson, iar Dobosi a fost eliminat cu 3—0 de Johansson.

JOI, LA ROMA: STEAUA-ESTUDIANTES, LA BASCHET

ROMA, 2 (Agerpres). — „Palatul Sporturilor" din Roma va găzdui joi 7 martie meciul de baraj dintre echipele Steaua București și Estudiantes Madrid, care-și dispută calificarea în semifinalele „Cupei Cupelor" la baschet masculin. Echipa învingătoare va întîlni în semifinală formația iugoslavă Steaua Roșie Belgrad.

CAMPIONATUL MONDIAL DE HANDBAL MASCULIN

(Urmare din pag. 1)

fructificînd atît prin linia de la 9 m, cît și prin pivoți. Ceea ce surprinde aici este faptul că, după mulți ani în care singurul realizator era Gruia, românii au reușit să-și construiască o reprezentativă cu maniere complet diferite (de la singular la plural), în care atacurile sînt concretizate de patrucinci jucători. Edificator în acest sens este și faptul că cele 39 de goluri marcate în primele două întîlniri din actualul C.M. au fost realizate de o suită de jucători: Birtalan (14), Kicsid (10), Voina (4), Stockl (4), Cosma (3), Gațu (2), Gunesch (1), Bota (1)! Un alt atu — reflectat atît de jocul în atac, cît și de cel în apărare — este omogenitatea echipei, creată în antrenamente, dar și în cele 46 de jocuri internaționale, susținute în anul 1973. Sistemul defensiv acționează, în general, cu exactitate, adaptîndu-se necesităților impuse de evoluțiile adversarilor. La buna sa comportare contribuie ambiția și maxima concentrare a jucătorilor (din păcate, nu pe întreaga durată a meciurilor), precum și evoluția de nivel superior a portarilor Penu și Dincă care — evident — contribuie decisiv la mărirea potențialului.

N-am dori, însă, să se creadă că tricolorii evoluează fără repros. Printre minusurile pe care ni le-am notat în partidele de la Schwerin și Rostock se află: o prea mare grabă în atac (toată lumea, îndeosebi cea... tînără vrea să marcheze), unele greșeli — putine e drept — dar inadmisibile (ținînd cotim de conjunctură — pot fi eliminate, ele ținînd de capacitatea de concentrare a jucătorilor pe parcursul întregii partide.

Duminică (n.r. astăzi) urmează runda decisivă a preliminariilor. În Grupa A, R.F. Germania și Danemarca vor arunca totul în lupta pentru calificare, la care mai are mari șanse și Cehoslovacia. În Grupa B, Spania mai face o ultimă încercare de a succeda României în semifinale; în Grupa C — un meci de mare atracție (R.D. Germană—U.R.S.S.) care trebuie să răspundă la întrebarea: cine se va califica în semifinale cu o prețioasă victorie?; în Grupa D, Iugoslavia are, în sfîrșit, de susținut o partidă dificilă — cu Ungaria — contînd, de asemenea, pentru semifinale.

Așadar, o rundă zbuciumată, cu meciuri de mare atracție. România întîlnește la Schwerin reprezentativa Suediei, un adversar doar în aparență resemnat. „Vikingii" vor încerca, fără îndoială, în meciul acesta să dovedească presei și specialiștilor că ei sînt promotorii handbalului frumos, cu tehnică rafinată și tactică alcătuită din subtilități. În meciul de adio (pentru că aici se închide accesul suedezilor spre partea superioară a clasamentului) vor da probabil totul. Și echipa României va fi obligată să suporte o nouă avalanșă, să facă față unui nou stil de joc, să destrame noi ambiții. Dar aceasta este soarta unei campioane mondiale care vrea să-și reconfirme titlul...

AZI, ÎN CAMPIONATUL MONDIAL

Grupa A — la Karl Marx Stadt: Cehoslovacia — R. F. Germania; la Erfurt Islanda — Danemarca;

Grupa B — la Schwerin: ROMÂNIA — SUEDIA; la Rostock: Polonia — Spania

Grupa C — la Berlin: R.D. Germană — U.R.S.S.; la Brandenburg: S.U.A. — Japonia;

Grupa D — la Halle: Iugoslavia — Ungaria; la Dessau: Bulgaria — Algeria.

LA RADIO

În cadrul emisiunii „Sport și muzică", meciul România — Suedia.

LA TELEVIZIUNE

Ora 18: România — Suedia, transmisie directă de la Schwerin

ASTĂZI, LA CASABLANCA: MAROC – ROMÂNIA LA RUGBY

Campionatul european de rugby reintră în actualitate duminică, cînd, la Casablanca, XV-le României întîlnește reprezentativa Marocului. Este vorba de cea de a doua partidă a tricolorilor în actuala ediție a importantei competiții de sub egida F.I.R.A., prima lor evoluție avînd loc anul trecut la Valence unde ei au înregistrat o nemeritată înfrîngere în fața redutabilei reprezentative a Franței (6—7), în ciuda unei comportări mai mult decît onorabile. Dar cum și rugbyul, ca orice alt sport de altfel, se joacă pe puncte și nu doar pe bune intenții, acest insucces minim de la Valence retrogradează echipa noastră pe locul secund al clasamentului, lăsînd francezilor satisfacția locului prim.

Așadar, astăzi la Casablanca rugbyștii români vor lupta pentru a nu ceda poziția, să-i spunem de „vice-campioni" ai Europei, titlu pe care-l merită cu prisosință în urma comportării lor meritorii din ultimele două decenii. Misiunea lor nu pare a fi deosebit de dificilă, sportivii marocani nefiind dintre aceia care să le fi pus vreodată probleme speciale. Astfel, dacă vom consulta palmaresul întîlnirilor directe vom vedea lesne că avantajul a fost întotdeauna de partea culorilor noastre: **Casablanca 1971 — 25—0; București 1972 — 58—6; București 1973 — 69—9!** Iată de ce, cunoscînd valoarea consacrată a XV-lui nostru reprezentativ, considerăm că jucătorii noștri nu pot fi puși în fața unor probleme insolubile, oricît de bine s-ar prezenta partenerii lor de întrecere. Nu cunoaștem exact ce reprezintă la ora actuală XV-le marocan, care este potențialul său real. Nu putem, deci, decît să facem referiri la întîlnirile din trecut și la forța de joc actuală a echipei noastre, forță probată cu destul succes în fața unor parteneri mult mai redutabili decît aceștia talentați, dar destul de fragili rugbyști marocani.

Privim, în consecință, cu optimism spre întîlnirea de astăzi, ca de altfel întreaga noastră delegație, care se află în frumosul oraș din nordul Africii. Și să nu uităm că partida de la Casablanca este prima din suita celor cinci întîlniri oficiale ale anului în curs (urmează meciurile cu echipele **Poloniei, Spaniei, R. F. Germania** și **Franței**, toate în țară), pe care rugbyștii noștri s-au angajat să le cîștige.

Să le urăm deplin succes în temerarul lor plan!

Iată, în încheiere, și echipa cu care vom începe jocul: **Durbac — Constantin, Nica, Marica, Motrescu — Nicolescu, Mateescu — Pop, Postolache, Fugigi — Dumitru, Atanasiu — Ciornei, Munteanu, Dinu.** Rezerve vor fi: **Dumitru Alexandru** (treisferturi), **Șerban** și **Ortelecan** (înaintare).

Partida va fi condusă de arbitrul francez St. Guilhem.

D. CALLIMACHI

Așteptăm ca Mateescu, căpitanul XV-lui României, să-și lanseze, astăzi la Casablanca, cu cît mai mult succes linia de treisferturi

MEMORIALUL DE SPADĂ

(Urmare din pag. 1)

turul 3, **Duțu** și **Szabo** cu cîte o victorie în semifinale. Insuficiente, însă, pentru calificarea în ultimul act al întrecerii.

Finala a reunit trei spadasini români, pe **Popa, Angelescu** și **N. Iorgu**, alături de ungurii **Petö** și **Kolczonay** și cehoslovacul **Jurka**. La ora închiderii ediției, finala se afla în plină desfășurare. Duminică are loc turneul pe echipe.

TURNEE INTERNAȚIONALE DE TENIS

MIAMI. — Surpriză în sferturile de finală, în care australianul John Alexander elimină pe primul favorit, Ilie Năstase, cu 7—6, 7—5. La un pas de înfrîngere a fost și Tom Okker, care dispune de Mike Estep cu 7—6, 6—7, 7—6. În semifinale, Alexander întîlnește pe Tom Gorman (6—1, 6—2 cu Niki Pilici), iar Okker pe Cliff Drysdale (6—3, 6—3 cu Patrick Proisy).

LA COSTA. — Asul australian John Newcombe l-a întrecut în două seturi: 6—3, 6—2 pe Patricio Cornejo (Chile). Americanul Stan Smith a cîștigat cu 6—4, 3—6, 6—3 partida susținută cu Metreveli.

BARCELONA. — În sferturile de finală, cehoslovacul Vladimir Zednik l-a întrecut cu 7—6, 6—3 pe Ion Țiriac. Campionul suedez Bjorn Borg l-a învins cu 6—4, 6—4 pe italianul Adriano Panatta, în timp ce Arthur Ashe a dispus cu 6—4, 6—2 de Roger Taylor, iar Eddie Dibbs a cîștigat cu 6—7, 6—4, 6—1 la Tom Leonard. Rezultate înregistrate în proba de dublu: Ashe, Tanner (S.U.A.) — Laver, Dibley (Australia) 3—6, 6—3, 6—4; Leonard, Edlefsen (S.U.A.) — Cox (Anglia), Kamiwazumi (Japonia) 6—7, 7—6, 6—4; Gisbert (Spania), Taylor (Anglia) — Rahim (Pakistan), Gerken (S.U.A.) 7—6, 4—6, 6—3.

CHICAGO. — Virginia Wade a învins-o cu 7—6, 2—6, 6—4 pe Lesley Hunt, iar Billie Jean King a eliminat-o cu 6—3, 6—2 pe Laura Dupont. Mai sînt calificate pentru semifinale Chris Evert și Rosemary Casals.

PARAMUS. — Jurgen Fassbender l-a învins cu 6—4, 6—7, 6—3 pe N. Kalogheropoulos iar Sandy Mayer pe Anand Amritraj: 7—5, 6—2. Alte rezultate: V. Amritraj — Siegel 6—1, 6—2; Molina — Feaver 6—4, 7—5; Fletcher — Pinto Bravo 6—2, 6—2; Gerulaitis — Scott 6—4, 6—2.

O SĂPTĂMÎNĂ BOGATĂ ÎN COMPETIȚII PENTRU TENISMANII ROMÂNIEI

Urmează o săptămînă bogată în competiții pentru primii noștri tenismani. Atît jucătorii, cît și jucătoarele, vor fi angrenați în interesante turnee, în circuitele „indoor" din S.U.A., ca și pe alte meridiane.

Vom începe scurta noastră avanconică, aruncînd o privire asupra evoluțiilor feminine, fiindcă pînă nu de mult ne-au lipsit știri mai amănunțite despre **Virginia Ruzici** și **Mariana Simionescu**, reprezentantele noastre în turneele de dincolo de Ocean. O recentă convorbire telefonică ne-a edificat asupra acestui subiect. Virginiei Ruzici, tînăra noastră campioană, îi revin cele mai multe merite, ultimele ei rezultate aducînd-o în atenția cercurilor de specialitate americane. În turneul de la Detroit, ea reușise s-o învingă pe cunoscuta jucătoare olandeză Betty Stove (finalistă de dublu la ultima ediție a Wimbledon-ului) cu scorul de 6—3, 7—5, pentru ca apoi — așa cum am anunțat — să abandoneze o partidă aproape cîștigată în fața americancei Kris Kemmer (foarte bine cotată și ea), în care conducea, cu un set avans. O întîlnire musculară a oprit-o din luptă pe Ruzici. Campioana României este însă restabilită acum și reintră în turneul de la Dallas (Texas), probă majoră a circuitului „indoor" feminin.

Urmărită de nesansă a fost, la un moment dat, a doua noastră jucătoare, **Mariana Simionescu.** Ea a fost bolnavă, trebuind să fie internată în spitalul din Tuxton (Massachussets). De o săptămînă, ambițioasa Mariana joacă din nou și — veste bună! — este și ea calificată pentru Dallas. Aceasta, pe baza unor bune rezultate obținute în două turnee din Florida, la St. Myers și Winter Heaven. Mariana Simionescu a înscris victorii, pe rînd, la Penny Moore (Anglia) 6—3, 6—4; Florence Tony (Danemarca) 6—3, 1—6, 6—0; Donna Cluze (S.U.A.) 6—3, 7—5; Eva Oerbak (Islanda) 6—2, 6—4; Laura Stark (S.U.A.) 6—2, 6—0. La Dallas, românce vor juca împreună și în proba de dublu.

Și acum, despre băieți. Săptămîna viitoare, participanții la circuitul mondial pe teren acoperit (W.C.T.) au pauză. Dar **Ilie Năstase,** liderul primei grupe, va fi prezent în joc, alăturîndu-se altor doi tenismani români, **Toma Ovici** și **Ion Santei,** care joacă în seria de turnee organizată de federația americană de specialitate (USLTA). Toți trei figurează pe lista înscrierilor în turneul internațional de la Hampton, bineînțeles Ilie Năstase fiind cap de serie nr. 1. Întrecerile se anunță foarte tari, alți jucători din Circuitul W.C.T. fiind și ei pe tablou.

Dar de mîine asistăm și la un alt eveniment notabil: deschiderea oficială a sezonului internațional de tenis în aer liber, la Cairo. Tradiționalele campionate ale R.A. Egipt reunesc, la start, printre alții, pe tinerii jucători români **D. Hărădău, V. Sotiriu** și **Tr. Marcu.** Toți trei doritori de a se afirma în acest an de tenis, poate decisiv pentru cariera lor sportivă. Departe în răsărit, alți 11 jucători și jucătoare își încep seria de întîlniri prietenești cu tenismanii din R.P. Chineză.

Un singur jucător se odihnește, **Ion Țiriac.** Dar este o pauză binemeritată pentru „veteranul" tenisului nostru, care a înscris o serie impresionantă de victorii în ultimele turnee.

Radu VOIA

Tînăra noastră campioană de tenis, Virginia Ruzici, *și-a înscris în palmares un rezultat de valoare: victorie în fața olandezei Betty Stove!*

Turneul final al C. C. E. la volei masculin

DINAMO BUCUREȘTI A ÎNVINS CLAR PE S.C. LEIPZIG, DAR A PIERDUT LA LIMITĂ CU T.S.K.A. MOSCOVA

Turneul final al „Cupei campionilor europeni" la volei masculin a început vineri seara, în sala Pierre de Coubertin din Paris, sub auspicii favorabile pentru dinamoviștii bucureșteni. După cum ne-au relatat antrenorii campioanei noastre, voleibaliștii români au făcut o partidă senzațională în compania formației **S. C. Leipzig,** care constituie scheletul reprezentativei R. D. Germane, campioana mondială. Dinamo a abordat partida cu exemplară dăruire, făcînd apel la toate cunoștințele tehnico-tactice și la toate resursele fizice și obținînd victoria 3—0 (15, 2, 10). Dinamo a utilizat următorii jucători: UDIȘTEANU (MARINESCU), VRANIȚĂ (TIRLICI), SCHREIBER, TUTOVAN, OROS, DUMĂNOIU (PĂUȘESCU). S. C. Leipzig a aliniat formația obișnuită: **Wolfgang Weise, Rudi Schumann, Horst Hagen (Joachim Zippler), Jurgen Maune, Wolfgang Löwe, Reinhard Seidel (Gerd Rosenbusch).** Au arbitrat belgienii Lucien van Welden și Robert de Marsin.

Ieri, s-au desfășurat partidele zilei a doua. **S. C. Leipzig** a întrecut, conform așteptărilor, pe **Blokkeer Starlift** cu 3—0 (1, 8, 6). **Dinamo** a întîlnit, în cel mai important meci al turneului final, pe deținătoarea trofeului, **T.S.K.A. Moscova,** într-o partidă decisivă pentru adjudecarea titlului de cea mai bună echipă de club din Europa. Primul set a dat loc unei dispute deosebite care a durat mai mult de o jumătate de oră. Scorul a evoluat: 3—1, 7—4, 7—10, 9—10 (la acest scor s-au efectuat 14 schimbări de serviciu), 15—10. Dinamo a avut un final strălucit. În următorul set românii se impun cu ceva mai multă ușurință: 2—0, 4—1, 6—2, 7—5, 12—6, 15—6. Echipa sovietică, recunoscută pentru tenacitatea sa, a aruncat în luptă toate rezervele și a reechilibrat meciul și a obținut victoria cu 3—2 (—10, —6, 13, 13, 12). Partida a fost de un înalt nivel tehnic și spectacular, cei circa 5 000 de spectatori ovaționînd în picioare ambele echipe, în majoritatea timpului. Au arbitrat: Jean-François Marty (Franța) și Lucien Van Welden (Belgia). Astăzi sînt programate ultimele partide: Dinamo — Blokkeer, și T.S.K.A. — S. C. Leipzig.

ultimele știri ultimele rezultate

Ieri, în campionatul feminin de baschet RAPID — POLITEHNICA 66—62!

Aseară sala Giulești a găzduit întîlnirea dintre echipele feminine **Rapid** și **Politehnica,** din cadrul etapei a 19-a a campionatului diviziei A de baschet. Feroviarele au obținut o surprinzătoare victorie cu scorul de 66—62 (32—31).

ATLEȚII SOVIETICI ÎNVINGĂTORI

Disputat la Moscova, pe teren acoperit, meciul atletic dintre reprezentativele U.R.S.S. și S.U.A. a revenit formațiilor sovietice cu scorul general de 158—124: 89—72 (m) și 69—52 (f).

BOXERI ROMÂNI EVOLUEAZĂ LA VARȘOVIA

La Varșovia a început un turneu internațional de box, la care participă 56 de pugiliști din Bulgaria, Iugoslavia, România și Polonia.

În prima reuniune, **boxerii români au obținut două victorii.** În limitele categoriei pană, Mihai Ploieșteanu l-a învins pe polonezul Kosiszewski, iar Cornel Hoduț categoria semiușoară l-a întrecut pe Materka (Polonia).

La categoria mijlocie mică, Tudor Nicolae a pierdut meciul susținut în compania redutabilului pugilist polonez Rudkowski.

TELEX • TELEX • TELEX • TELEX

La Paris, în meci internațional de rugby XV, echipele Franței și Angliei terminînd la egalitate: 12—12 (6—0). Partida a contat pentru „Turneul celor 5 națiuni".

■

Într-un nou concurs pentru „Cupa Europei" la schi, la Vitipeno (Italia), slalomul special a revenit italianului Giulio Corradi, cu timpul de 95,23. În proba feminină, pe primul loc s-a clasat schioara vest-germană Monika Berwein — 100,62. În urma acestor rezultate, în clasamentele individuale conduc Christian Witt — Doering (Austria) cu 132 p. și Elena Matous (San Marino) cu 144 p.

■

La Autrans (Franța) au început campionatele europene de schi nordic, rezervate juniorilor. Primul titlu a fost cucerit de suedezul Thomas Wassberg, învingător în proba de 15 km cu timpul de 50:54,75. În cursa feminină de 5 km medalia de aur a fost cîștigată de schioara sovietică Katia Svorova — 18:45,2.

■

La Cairo a început turneul final al „Cupei Africii" la fotbal. Partida inaugurală s-a disputat între selecționatele Republicii Arabe Egipt și Ugandei, victoria revenind cu scorul de 2—1 (1—1) fotbaliștilor egipteni.

■

În turneul de baraj, pentru desemnarea a două participante la turneul candidatelor la titlul mondial feminin de șah, după 8 runde conduce Nana Alexandria cu 6 puncte, urmată de Irina Levitina — 5 p., Marta Șul — 4 p și Natalia Konopleva — 3 p. În runda a 8-a, Aleksandria a învins-o pe Șul, iar Levitina a cîștigat partida cu Konopleva.

■

Echipa de baschet a Israelului, aflată în turneu în S.U.A., a evoluat la Albany în compania unei selecționate locale. Gazdele au obținut victoria cu scorul de 89—83 (41—36).

■

„Raliul zăpezilor", prima cursă automobilistică desfășurată în R. F. Germania după interdicția de la sfîrșitul anului trecut datorată lipsei de carburanți, a fost cîștigată de echipajul Lars Karlsson (Suedia) — Peter Petersen (R.F.G.). Pe o mașină „Opel Ascona", ei au totalizat 16 157 puncte penalizare, fiind urmați de echipajul vest-german Kleint — Berger („Ford Capri") — 16 661 p.p. Din cele 162 de mașini care au luat startul, numai 41 au reușit să termine această dificilă cursă.

■

Cursa ciclistă Sassari — Cagliari s-a încheiat cu victoria rutierului italian Giancarlo Polidori, cronometrat pe 225 km în 5h 16:49 (medie orară 42,592 km). În același timp cu învingătorul au sosit compatriotul său Wilmo Francioni și belgianul Joseph Bruyere. Eddy Merckx s-a clasat pe locul 12 (la 47 sec.), iar Felice Gimondi pe locul 33 (la 7:42).

■

Etapa a 3-a a Turului ciclist al Levantului, desfășurată pe traseul Alicante — Elche (177 km), a fost cîștigată la sprint de rutierul francez Jean Fussien, cronometrat în 4h 28:24. În același timp cu învingătorul au sosit belgianul Eddy Peelman și italianul Marcello Bergamo. În clasamentul general individual, pe primul loc a trecut Jean Fussien.

Redacția și administrația: București, str. Vasile Conta nr. 16; telefoane: centrala 11.10.05, secția corespondenți 11.51.09, interurban 72 și 286; telex: sportrom buc. 180, Tiparul I. P. „Informația", București 40.368

Biblioteca municipiului Tîrgu-Mureș

PROLETARI DIN TOATE ȚĂRILE, UNIȚI-VĂ!

Sportul

ZIAR AL CONSILIULUI NAȚIONAL PENTRU EDUCAȚIE FIZICĂ ȘI SPORT

ANUL XXX — Nr. 7701 | 4 PAGINI 30 BANI | Luni 4 martie 1974

O nouă solie de pace, prietenie și colaborare între popoare

VIZITA TOVARĂȘULUI NICOLAE CEAUȘESCU, ÎMPREUNĂ CU TOVARĂȘA ELENA CEAUȘESCU, ÎN REPUBLICA LIBERIA

Tovarășul Nicolae Ceaușescu, secretar general al Partidului Comunist Român, președintele Consiliului de Stat al Republicii Socialiste România, a părăsit, duminică dimineața, Capitala, plecînd, împreună cu tovarășa Elena Ceaușescu, în vizită oficială în Republica Liberia, Republica Argentina și Republica Guineea.

In această vizită, șeful statului român este însoțit de tovarășii Ion Pățan, vicepreședinte al Consiliului de Miniștri, ministrul comerțului exterior, Ștefan Andrei, secretar al C.C. al P.C.R., George Macovescu, ministrul afacerilor externe, de consilieri și experți.

Ceremonia plecării a avut loc pe aeroportul Otopeni, unde tovarășul Nicolae Ceaușescu și tovarășa Elena Ceaușescu au fost conduși de tovarășul Ion Gheorghe Maurer și de tovarășa Elena Maurer, de tovarășii Emil Bodnaraș, Manea Mănescu, Paul Niculescu-Mizil, Gheorghe Pană, Gheorghe Rădulescu, Virgil Trofin, Ilie Verdeț, Maxim Berghianu, Gheorghe Cioară, Lina Ciobanu, Emil Drăgănescu, Janos Fazekas, Petre Lupu, Dumitru Popescu, Leonte Răutu, Ștefan Voitec, Chivu Stoica, Constantin Băbălău, Cornel Burtică, Miron Constantinescu, Mihai Dalea, Mihai Gere, Magdalena Filipaș, Ion Ioniță, Vasile Patilineț. Conducătorii de partid și de stat au venit împreună cu soțiile.

Erau prezenți membri ai C.C. al P.C.R., ai Consiliului de Stat și ai guvernului, conducători de instituții centrale și organizații obștești, generali, ziariști.

A fost de față Gaspar Luciano Taboada, însărcinatul cu afaceri ad-interim al Argentinei la București. Erau, de asemenea, prezenți șefi de misiuni diplomatice acreditați în țara noastră.

Numeroși oameni ai muncii din întreprinderile și instituțiile bucureștene au venit la aeroport să-l salute pe șeful statului român. Ei au adresat tovarășului Nicolae Ceaușescu un călduros „drum bun", precum și cele mai sincere urări de succes în această importantă solie de pace, prietenie și colaborare între popoare.

Însoțit de gîndurile pline de dragoste, de urările cele mai calde de drum bun și deplin succes ale întregului nostru popor, secretarul general al Partidului Comunist Român, președintele Consiliului de Stat al Republicii Socialiste România, tovarășul Nicolae Ceaușescu, împreună cu tovarășa Elena Ceaușescu, a început duminică, 3 martie, vizita oficială de prietenie în Liberia, Argentina și Guineea, acțiune politică de anvergură, ce se înscrie ca o nouă și strălucită contribuție a națiunii noastre socialiste, a reprezentantului său cel mai autorizat, la cauza păcii, colaborării și înțelegerii internaționale.

La capătul a mai bine de opt ore de zbor, timp în care sînt străbătuți 6 500 km, aeronava prezidențială aterizează la Monrovia, la 17,30, ora locală (19,30, ora Bucureștiului).

Cordialitatea deosebită cu care au fost întîmpinați președintele Nicolae Ceaușescu și tovarășa Elena Ceaușescu, din prima clipă a sosirii lor pe pămîntul liberian, de către președintele William Tolbert jr. și soția sa, doamna Victoria Tolbert, calda îmbrățișare dintre cei doi șefi de stat, atmosfera festivă care domnește pe aeroport — iată tot atîtea dovezi grăitoare ale stimei și prețuirii reciproce dintre cele două țări și popoare, ale dorinței comune de a statornici între ele raporturi strînse de cooperare.

Tovarășei Elena Ceaușescu i se oferă, în semn de ales omagiu, un splendid buchet de trandafiri roșii.

Cei doi șefi de stat iau apoi loc pe podiumul de onoare. Răsună acordurile solemne ale imnurilor de stat ale celor două țări, în timp ce se trag 21 salve de artilerie. Caracterul solemn al ceremoniei este întregit de aspectul festiv al aeroportului, dominat de portretele celor doi președinți, ale tovarășei Elena Ceaușescu și doamnei Victoria Tolbert, de drapelele de stat ale României și Liberiei.

In continuarea ceremoniei, președintele Nicolae Ceaușescu, însoțit de șeful statului liberian, trece în revistă compania de onoare, alcătuită din detașamente ale gărzii naționale liberiene în ținută de paradă. Tovarășul Nicolae Ceaușescu se oprește pentru cîteva clipe salutînd drapelul Republicii Liberia. Cei doi președinți primesc defilarea gărzii.

Sînt prezentate **președintelui** Nicolae Ceaușescu și tovarășei Elena Ceaușescu înaltele oficialități liberiene aflate la aeroport.

Sînt prezenți de asemenea, șefii misiunilor diplomatice.

Domnește o atmosferă plină de însuflețire, se aclamă în cinstea solilor poporului nostru, a prieteniei româno-liberiene.

Oaspeții români sînt invitați apoi de gazde în salonul de onoare al aeroportului, unde cei doi președinți, tovarășa Elena Ceaușescu și doamna Victoria Tolbert se întrețin cordial cîteva minute.

Împreună, cei doi șefi de stat ies în fața clădirii aerogării. Aici, numeroși locuitori ai capitalei întîmpină pe președintele Nicolae Ceaușescu cu tradiționalele tam-tamuri, cu cîntece și dansuri, cu exuberanța și voioșia unui popor bucuros de a avea ca oaspeți pe solii națiunii noastre.

Aceleași imagini le vom reîntîlni de-a lungul drumului spre capitală.

La intrarea în reședință se află aliniată o gardă de onoare. Cei doi președinți se opresc, cîteva minute, pe terasa de la capătul monumentalei scări de la intrare, unde primesc onorurile militare.

Președintele Liberiei și soția sa invită pe șeful statului român, tovarășul Nicolae Ceaușescu și pe tovarășa Elena Ceaușescu în marele salon al palatului, unde se află reuniți, pentru a saluta pe solii poporului român, președinții Senatului și Camerei Reprezentanților, membrii guvernului și ai parlamentului.

Întreaga asistență răsplătește cu cupă de șampanie în cinstea președintelui Nicolae Ceaușescu și a tovarășei Elena Ceaușescu.

CÎȘTIGĂTORII „CUPEI TINERETULUI"

O amintire plăcută pentru sportivii medaliați la toate probele finale ale „Cupei tineretului"

REÎNTÎLNIRE — LA EDIȚIA DE VARĂ

POIANA BRAȘOV, 3 (prin telefon). Pe o vreme care s-a menținut aproape la fel de frumoasă ca în prima zi și în aceeași sărbătorească ambianță au continuat duminică întrecerile finale ale „Cupei tineretului" — ediția de iarnă — care a reunit la locurile de start pe concurenții din alte trei categorii de vîrstă : pionierii, elevii și studenții. Publicul, mai numeros ca în ziua precedentă, datorită excursioniștilor veniți din Brașov și din alte orașe, s-a grupat îndeosebi în jurul celor două pîrtii de slalom, unde desfășurarea probei a oferit — în ciuda lipsei de experiență a majorității concurenților — o dispută deosebit de atractivă. Confirmînd anticipările făcute de noi în avancronica finalelor competiției, întrecerea slalomiștilor, ne-a relevat cîteva elemente deosebit de dotate, printre care elevul **Mihai Săracu**, brașovean de origină, dar actualmente reprezentînd Liceul din Predeal, micuța fetiță a unui miner din Bălan, **Ileana Hathazi**, elevă în clasa a VI-a a Școlii generale nr. 1 din această localitate harghiteană, studenții **Costin Brumărescu** și **Ștefan Basch**, primul din Iași, cel de-al doilea din Tg. Mureș. S-a înregistrat, totodată, și un fapt mai puțin obișnuit în cursele de slalom : la categoria de vîrstă 11—14 ani cei mai buni doi concurenți au realizat același timp, pentru departajare apelîndu-se la clauza de regulament care dă întîietate celui mai tînăr dintre ei. Fiind mai mic cu doi ani decît egalul său în probă (**Mircea Suciu**, fiul unor țărani cooperatori din comuna harghiteană Subcetate), a obținut astfel cîștig de cauză concurentul **Cristinel Bucur**, elev în clasa a VI-a a Liceului „George Enescu" din Sinaia, care este, se pare, decis să ducă mai departe tradiția în schi a familiei sale, tatăl lui fiind fostul și apreciatul campion național Mihai Bucur.

O situație nu mai puțin interesantă ne-a fost pusă în evidență și de desfășurarea probei de cros pe schiuri, în care doi tineri originari din aceeași comună brașoveană Fundata — atît de bine cunoscută ca unul din leagănele sporturilor noastre alpine —, **Rodica Nilă** și **Moise Teposu**, au cucerit laurii întrecerii reprezentînd alte județe, prima fiind acum studentă în anul III al Institutului pedagogic din Oradea, iar consăteanul ei student în ace-

(Continuare în pag. a 2-a)

SLALOMUL — LA FEL DE FRUMOS ȘI DUMINICĂ, DAR MULT MAI RAPID!

POIANA BRAȘOV, 3 (prin telefon). Ziua a 2-a a probelor de slalom a fost rezervată întrecerii elevilor, studenților și pionierilor băieți și fete. Se știa încă din ajun și de la fazele preliminare ale competiției că aceste categorii de concurenți sînt cel mai bine pregătite, că numărul participanților este mai mare decît la celelalte categorii și că disputele vor fi, așadar, foarte echilibrate. Prevederile au fost confirmate astăzi (n.r. ieri) cînd, pe pîrtia Lupului, numeroasa asistență urcată din Brașov, ca și însoțitorii veniți din județele participante au fost martorii unui concurs cu veleități tehnice de performanță și nu numai asistența etapei finale a unei competiții de masă. Antrenorii secțiilor de performanță ale cluburilor și asociațiilor sportive au fost realmente impresionați de valoarea cîtorva concurenți, și-au notat numele lor, și nu este exclus ca în sezonul ce va urma să-i întîlnim printre cei selecționați în concursurile cu caracter republican. De pildă, a impresionat în mod deosebit pioniera **Ilona Nathazi**, din Harghita, și băieții **Cristinel Bucur**, din Prahova, și **Mircea Suciu**, din Harghita. La categoria elevilor, **Mihai Săracu**, din județul Brașov, a efectuat două coboriri într-o mare viteză și cu o remarcabilă siguranță, depășindu-i cu mai bine de 5 secunde pe următorii clasați ! La studenți au atras atenția **Costin Brumărescu**, din București, **Brăduț Iedinachievici**, din Iași, care s-au angajat într-o dispută directă, foarte echilibrată, de o ridicată valoare tehnică și spectaculară.

Și la categoria sportivilor din asociațiile Dinamo, întrecerea a fost la fel de dîrză și de angajantă, remarcîndu-se în mod deosebit cîțiva sportivi din Brașov și Harghita.

Condițiile de concurs au rămas excelente, ca și în prima zi. Pîrtiile înghețate, cu porți marcate de cîțiva dintre cei mai cunoscuți antrenori (**Radu Seirneci, Constantin Diaconescu, Corneliu Tăbăraș, Ion Berindei**) au constituit teste de dificultate pe care categoriile prezente azi (n.r. ieri) în concurs le-au trecut cu o ușurință caracteristică vîrstei și entuziasmului juvenil. Disputa nu a remarcat numai cele cîteva nume menționate mai sus, sau pe cîștigători, ci — în ansamblu — pe cei mai mulți dintre participanți, majoritatea foarte bine pregătiți, înzestrați cu materiale corespunzătoare.

Materiale transmise de : C. FIRĂNESCU, M. BĂRĂ, P. IOVAN
Foto : I. MIHĂICĂ

(Continuare în pag. a 2-a)

DEȘI ÎNVINSĂ SURPRINZĂTOR (18—20) DE ECHIPA SUEDIEI ÎN ULTIMUL JOC PRELIMINAR

ECHIPA DE HANDBAL A ROMÂNIEI S-A CALIFICAT PENTRU GRUPELE SEMIFINALE ALE C.M.

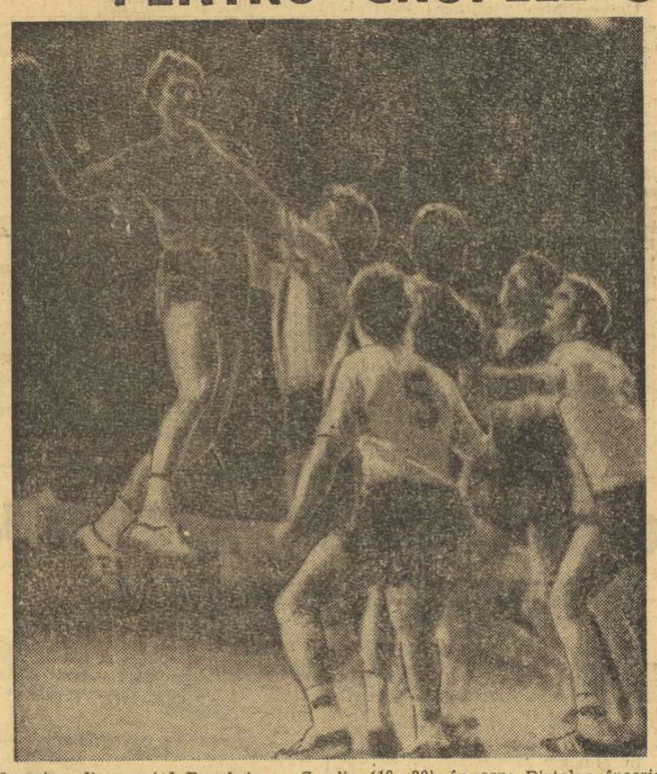

Imagine din meciul România — Suedia *(18—20), în care* Birtalan *înscrie cel de-al treilea gol al formației noastre* Telefoto : A.P.-A.D.N.

SCHWERIN, 3 (prin telex). Din păcate, echipa României nu a putut încheia întrecerile preliminare ale turneului final în cel de al 8-lea campionat mondial de handbal masculin fără să fi cunoscut înfrîngerea. Exact ca la ediția precedentă, în 1970, cînd formația țării noastre, practic calificată în preliminarii, a pierdut jocul cu R. F. Germania, rezultat care atunci nu a încomodat echipa română în drumul spre titlu și sperăm că la fel va fi și acum.

Succesul de aseară al suedezilor din această ultimă partidă nu a avut nici un efect practic ; nici pentru handbaliștii scandinavi, care vor juca în turneul pentru locurile 9—16 și nici pentru cei români, care au rămas pe primul loc în grupa B și, împreună cu cea de a doua formație calificată reprezentativa Poloniei, vor continua disputa pentru titlul suprem. Formația română, la egalitate de puncte și de golaveraj cu cea poloneză, și-a păstrat primul loc în grupa preliminară datorită numărului de goluri mai mare înscrise decît învinsa sa din prima zi a preliminariilor. Sportivii noștri vor avea în grupa semifinală ca adversare doar reprezentativele **CEHOSLOVACIEI** și **DANEMARCEI** întrucît rezultatul de 18—14 cu Polonia

Hristache NAUM

(Continuare în pag. a 4-a)

GRUPA A

Cehoslovacia — R. F. Germania	17—11 (6—7)
Danemarca — Islanda	19—17 (10—10)

CLASAMENT

1. Cehoslovacia	3	3	0	0	58—38	6
2. Danemarca	3	2	0	1	43—44	4
3. R. F. Germania	3	1	0	2	44—45	2
4. Islanda	3	0	0	3	48—66	0

GRUPA B

ROMÂNIA — SUEDIA 18—20 (6—9)
Polonia — Spania 21—15 (11—6)

CLASAMENT

1. ROMÂNIA	3	2	0	1	57—45	4
2. Polonia	3	2	0	1	55—43	4
3. Suedia	3	1	0	2	44—53	2
4. Spania	3	1	0	2	41—56	2

GRUPA C

R. D. Germană — U.R.S.S.	15—15 (7—4)
Japonia — S.U.A.	29—18 (13—9).

CLASAMENT

1. R. D. Germană	3	2	1	0	81—45	5
2. U.R.S.S.	3	2	1	0	80—44	5
3. Japonia	3	1	0	2	63—74	2
4. S.U.A.	3	0	0	3	43-104	0

GRUPA D

Iugoslavia — Ungaria	21—18 (9—10)
Bulgaria — Algeria	23—16 (10—9)

CLASAMENT

1. Iugoslavia	3	3	0	0	61—47	6
2. Ungaria	3	2	0	1	67—46	4
3. Bulgaria	3	1	0	2	55—60	2
4. Algeria	3	0	0	3	38—88	0

PROGRAMUL DE MARȚI AL GRUPELOR SEMIFINALE

GRUPA A : la Karl Marx Stadt, ora 18,30 : **Cehoslovacia — Polonia ;** Halle, ora 18,30 : **ROMÂNIA — DANEMARCA.**

GRUPA B : la Schwerin, ora 18,30 : **R. D. Germană — Ungaria ;** la Magdeburg, ora 18,30 : **U.R.S.S. — Iugoslavia.**

A REÎNCEPUT DIVIZIA A LA FOTBAL

UNIVERSITATEA CRAIOVA PLEACĂ LA BRAȘOV CU ȘASE PUNCTE AVANS!

● F.C. Argeș, Steaua și Dinamo — patru puncte în deplasare ! — nu abandonează lupta de urmărire ! ● „U" Cluj, singura învinsă pe teren propriu, coboară primejdios

REZULTATE TEHNICE

Petrolul	— C.F.R. Cluj	2—1	(1—1)
U.T.A.	— Steagul roșu	1—0	(1—0)
C.S.M. Reșița	— Steaua	1—1	(0—1)
Univ. Craiova	— Jiul	5—1	(1—0)
A.S.A. Tg. Mureș	— Poli. Timișoara	2—1	(1—0)
„U" Cluj	— F. C. Argeș	0—1	(0—1)
Sportul studențesc	— Poli. Iași	3—1	(1—0)

MECIURILE DISPUTATE SÎMBĂTĂ

F. C. Constanța	— Dinamo	0—0
Rapid	— S.C. Bacău	1—0 (1—0)

CLASAMENTUL

1. UNIVERSITATEA CV.	18	12	3	3	39—18	27
2. F.C. CONSTANȚA	18	9	3	6	30—18	21
3. F.C. ARGEȘ	18	9	3	6	29—28	21
4. STEAUA	18	8	4	6	22—17	20
5. DINAMO	18	8	4	6	24—21	20
6. U.T. ARAD	18	9	2	7	21—20	20
7. A.S.A. TG. MUREȘ	18	9	2	7	26—31	20
8. C.S.M. REȘIȚA	18	6	7	5	26—23	19
9. SPORTUL STUDENȚESC	18	8	1	9	26—23	17
10. STEAGUL ROȘU	18	7	3	8	19—16	17
11. JIUL	18	7	3	8	24—22	17
12. „U" CLUJ	18	7	3	8	15—16	17
13. „POLI" TIMIȘOARA	18	6	5	7	18—20	17
14. RAPID	18	6	4	8	18—23	16
15. PETROLUL	18	6	3	9	17—24	15
16. POLITEHNICA IAȘI	18	7	1	10	19—27	15
17. C.F.R. CLUJ	18	5	3	10	20—35	13
18. S.C. BACĂU	18	5	2	11	19—30	12

ETAPA VIITOARE (10 martie)

Poli. Iași	— „U" Cluj	(1—3)
Steaua	— F.C. Constanța	(1—2)
Dinamo	— Petrolul	(1—2)
C.F.R. Cluj	— A.S.A. Tg. Mureș	(1—3)
F.C. Argeș	— Rapid	(1—2)
Steagul roșu	— Univ. Craiova	(0—2)
Jiul	— C.S.M. Reșița	(1—4)
Poli. Timișoara	— Sportul studențesc	(0—2)
S. C. Bacău	— U.T.A.	(0—1)

GOL ÎN MIN 90 : M. Sandu reia în plasă mingea revenită din bara porții apărată de debutantul ieșean Atimoftoaie: 3—1
Foto : Paul ROMOȘAN

CLASAMENTUL GOLGETERILOR

15 GOLURI : **Bălan** (Univ. Craiova), **Adam** (C.F.R. Cluj) — 3 din 11 m.
12 GOLURI : Mureșan (A.S.A.) — 2 din 11 m.
11 GOLURI : Nestorovici (C.S.M. Reșița) — 1 din 11 m, D. Georgescu (Dinamo) — 1 din 11 m.
10 GOLURI : Mărculescu (F. C. Constanța), I. Constantin (Sportul studențesc) — 2 din 11 m.
9 GOLURI : M. Sandu (Sportul studențesc), Mulțescu (Jiul) — 1 din 11 m, Dobrin (F. C. Argeș) — 2 din 11 m.

S-A ÎNCHEIAT TURNEUL FINAL AL C.C.E. LA VOLEI MASCULIN

DINAMO, VICECAMPIOANĂ EUROPEANĂ A CLUBURILOR

● Bucureștenii au fost la un pas de o mare performanță ● Aprecieri unanime la Paris pentru comportarea deosebită a voleibaliștilor dinamoviști

PARIS, 3 (prin telefon). În sala Pierre de Coubertin din capitala Franței a luat sfîrșit turneul final al Cupei campionilor europeni la volei masculin, la care au participat formațiile **Dinamo București, T.S.K.A. Moscova, S.C. Leipzig** și **Blokkeer Starlift** (Olanda). Campioana țării noastre a avut o comportare remarcabilă la această prestigioasă competiție, ocupînd locul al doilea, după redutabila garnitură moscovită, T.S.K.A. Reamintim că voleibaliștii români, după ce au întrecut cu 3—0 pe cei de la S.C. Leipzig, au ratat — într-un meci de-a dreptul dramatic și de o excepțională factură tehnică — o victorie la zero în fața deținătoarei trofeului, echipa campioană a U.R.S.S., pe care a condus-o cu 2—0 !

În ultima zi, **Dinamo** a întîlnit pe **Blokkeer Starlift** pe care a depășit-o cu 3—0 (3, 5, 9), jucînd și de data aceasta excelent. Preocupați de realizarea unui scor categoric, în speranța că S.C. Leipzig va furniza o surpriză în întîlnirea cu T.S.K.A., jucătorii români și-au ținut adversarii într-un tir permanent, nelăsîndu-le nici o clipă speranța vreunui set. Antrenorul GEORGE EREMIA a utilizat formația obișnuită : UDIȘTEANU, VRANIȚĂ, SCHREIBER, DUMANOIU, OROS, TUTOVAN (au mai fost introduși PĂUȘESCU și BĂROIU). La sfîrșitul partidei echipa română a fost aclamată îndelung de publicul francez pentru partidele de autentic spectacol voleibalistic realizate în turneul final. De altfel, Dinamo, deși nu a putut cîștiga trofeul, s-a bucurat de aprecieri elogioase din partea spectatorilor și specialiștilor prezenți în sală și a presei, reușind astfel o

(Continuare în pag. a 4-a)

ROMÂNIA — MAROC 22-9 (4-6) la rugby

VICTORIE CLARĂ ÎN „CUPA NAȚIUNILOR F.I.R.A."

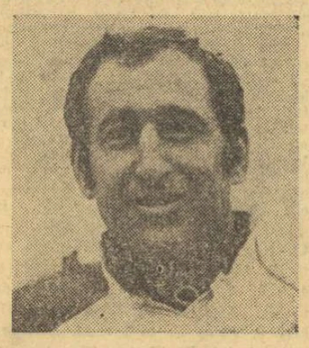

Postolache, unul din cei mai activi înaintași români în meciul cu „XV"-le Marocului.

CASABLANCA 3 (prin telefon). Pe stadionul R.U.C. din localitate, în prezența a peste 3 000 de spectatori, a avut loc, astăzi după-amiază, meciul de rugby dintre selecționatele Marocului și României, contînd pentru actuala ediție a „Cupei națiunilor — FIRA". Rugbyștii români au cîștigat pe merit cu scorul de 22—9.

Sportivii români au început mai greu jocul, handicapați vădit de temperatura neobișnuit de ridicată pentru această perioadă : 27 de grade!

Scorul l-au deschis rugbyștii gazdă, printr-o lovitură de pedeapsă (min. 10, **Doukali**). Apoi, **Constantin**, a întors rezultatul, cu o încercare (min. 26). În min. 39, Marocul a luat din nou conducerea, tot printr-o încercare, opera lui **Oudji**.

La reluare, rugbyștii români au reușit, cît de cît, să se adaptez condițiilor de joc (și de temperatură), astfel că au preluat inițiativa. Ei au marcat, în min. 41 prin **Motrescu**, o încercare, apoi în min. 50 din nou prin Motrescu prin același procedeu. În min. 56, după o splendidă acțiune a înaintării și a treisferturilor, **Durbac** a reușit să se intercaleze și să țîșnească în spațiul de țintă advers. Scorul a ajuns 16—6, după care a urmat o perioadă de circa 15 minute în care rugbyștii gazdă au căutat să tragă de timp, sub privirile îngăduitoare ale arbitrului, francezul St. Guilhen. Abia în min. 72, rugbyștii români au fructificat din nou prin **Fugigi** (bine servit de Munteanu) o încercare transformată de **Nica**.

Scorul final l-a stabilit **Oudji**, autorul unei lovituri de pedeapsă: 22—9 pentru România.

România a aliniat formația : **Durbac—Marica, Nica, MOTRESCU, Constantin—Nicolescu, Mateescu—Pop, Fugigi, POSTOLACHE—Dumitru, Șerban** (Atanasiu) — **Ciornei, MUNTEANU, Dinu.**

801

FINALELE „CUPEI TINERETULUI"

ÎNTRECERI PASIONANTE LA FOND

POIANA BRAȘOV, 3 (prin telefon). Pe traseul marcat și amenajat cu multe eforturi de organizatori în Luna lui Bălan din Poiana Mică au continuat întrecerile de fond rezervate studenților și studentelor, tinerilor din școli și licee, pionierilor. Ca și în prima zi, cursele au fost pline de dinamism, pasionante, lupta pentru întîietate fiind dusă pînă la ultima picătură de energie. Înșirați de-a lungul traseului, conducătorii de delegații, antrenorii și ceilalți membri ai grupurilor de asistenți, care nu participau direct în concurs, își încurajau frenetic colegii de județ, îi îndemnau să mărească mereu ritmul de alergare. Unii au făcut-o, alții, ale căror resurse nu au fost bine dozate, și-au continuat cu mari eforturi... periplul spre linia de sosire.

Cursa studenților a fost interesantă și vioaie, cu ritmul foarte alert, protagoniștii ei dovedindu-se reprezentanții județului Dolj, care au constituit o adevărată surpriză, și cei din Brașov, care s-au detașat de restul concurenților.

La polul opus — întrecerea fetelor, venite, parcă, la primbare, ca de pildă reprezentanta județului Brașov, care a reușit „performanța" de a se clasa pe... ultimul loc.

Pline de gingășie, întrecerile pionierilor care, deși la vîrste fragede, au oferit celor prezenți dispute aplaudate la scenă deschisă, relevînd frumoase posibilități de progres.

REZULTATE TEHNICE

Studente, 3 km.: 1 Rodica Nilă (Bihor) 16:41,0; 2. Milița Căliman (Mureș) 17:57,0; 3. Verona Carp (Suceava) 18:53,0.

Studenți, 4 km.: 1. Moise Teposu (Dolj) 15:37,0; 2. Ilie Fillmon (Brașov) 16:51,0; 3. Ovidiu Fillmon (Cluj) 17:40,0.

Pionieri, 2 km.: 1. Ion Stoian (Brașov) 8:01,0; 2. Viorel Papandron (Bistrița Năsăud) 8:51,0; 3. Mircea Cosovan (Suceava) 8:57,0.

Pioniere, 1 km.: 1 Maria Toma (Brașov) 4:40,0; 2. Valentina Cioacă (Argeș) 5:05,0; 3. Viorica Vlad (Bistrița Năsăud) 5:34,0.

Eleve, 15—19 ani, 1,5 km: 1. Georgeta Istrate (Argeș) 7:57,0; 2. Suzana Iarto (Harghita) 8:07,0; 3. Maria Șut (Bistrița Năsăud) 8:18,0.

Elevi, 15—19 ani, 3 km.: 1. Ioan Cojocaru (Brașov) 12:37,0; 2. Lazslo Pupac (Harghita) 12:50,0; 3. Leonte Grădinaru (Neamț) 12:51,0.

Sportivi din asociațiile Dinamo, 5 km.: 1. Ion Runceanu (Brașov) 19:02,0; 2. Ion Todașcă (Suceava) 23:14,0; 3. Ion Vișan (Alba) 23:28,0.

Eleva din Bălan, Ileana Hathazi, *învingătoare în probă de slalom la categoria 11—14 ani.*

REÎNTÎLNIRE

(Urmare din pag. 1)

lași an al Facultății de studii economice din Craiova.

Odată stabilite ultimele ierarhii pe pîrtiile de slalom și de fond, ne-am reunit din nou — concurenți, oficiali și spectatori — pe stadionul din Poiana Brașov pentru festivitatea de închidere a competiției. Prilej cu care cîștigătorii pe probe și categorii de vîrstă și-au văzut răsplătite eforturile, primind din partea Comisiei centrale de organizare a competiției — în aplauzele numeroasei asistențe — medaliile și tricourile de campioni. Atît lor, cît și concurenților clasați pe locurile doi și trei le-au fost, de asemenea, oferite premii în obiecte din partea instituțiilor și organizațiilor obștești pe care le-au reprezentat în concurs.

Într-o atmosferă de puternic entuziasm, participanții la finalele „Cupei tineretului" au adoptat textul unei telegrame adresate Comitetului Central al Partidului Comunist Român, tovarășului NICOLAE CEAUȘESCU.

Cu această vibrantă manifestare, cei peste 1 000 de participanți la finalele desfășurate timp de două zile în Poiana Brașov și-au luat rămas bun unii de la alții, promițîndu-și o apropiată revedere pe stadioane cu prilejul ediției de vară a „Cupei tineretului", care se va inaugura la 10 martie.

SLALOMUL — LA FEL DE FRUMOS ȘI DUMINICĂ DAR MULT MAI RAPID!

(Urmare din pag. 1)

convins că schiorii pe care i-am văzut sînt foarte talentați, dispun de mari posibilități și se luptă cu toată dîrzenia, astfel — încît — clasamente prealabile nu pot fi întocmite și surprizele ne pot aștepta la orice... poartă.

REZULTATE TEHNICE

Slalom, studenți: 1. **Costin Brumărescu** (București) 41,5; 2. Brăduț Iedinachievici (Iași) 42,1; 3. Ștefan Basch (Mureș) 44,1.

Slalom, elevi, 15—19 ani: 1. Mihai Săracu (Brașov) 37,7; 2. Benedek Kibory (Covasna) 42,2; 3. Ilie Chisciuc (Cluj) 43,6.

Pionieri, 11—14 ani: 1—2. **Cristinel Bucur** (Prahova) și **Mircea Suciu** (Harghita) 36,7; 3. Dumitru Zoltan (Brașov) 37,8.

Pioniere, 11—14 ani: 1. Ilona Nathazi (Harghita) 43,1; 2. Liliana Gherman (Cluj) 45,1; 3. Camelia Ungureanu (Prahova) 50,0.

Slalom special, sportivi din asociațiile Dinamo: 1. Alexandru Renel (Brașov) 52,1; 2. Carol Ferencz (Harghita) 56,0; 3. Nicolae Jitaru (Brașov) 56,2.

Slalom uriaș, sportivi din asociațiile Dinamo: 1. Nicolae Casoveanu (Brașov) 22,5; 2. Nicolae Jitaru (Brașov) 22,7; 3. Carol Ferencz (Harghita) 22,8.

Tenis de masă: ETAPELE JUDEȚENE ȘI MUNICIPALE

Simbătă și duminică, în aproape toate reședințele de județ, precum și în majoritatea municipiilor au avut loc etapele premergătoare fazei finale a „Cupei tineretului" în tenis de masă care, după cum se știe, se va disputa în luna aprilie la Ploiești.

Iată cîteva relatări de la corespondenții noștri:

TULCEA. Peste 100 de concurenți au fost prezenți în sălile Casei de Cultură a sindicatelor, unde s-a desfășurat etapa județeană în tenis de masă. La toate cele trei categorii de vîrstă, atît băieții cît și fetele, au oferit cîteva întîlniri spectaculoase. Cîștigătorii. **Fete, 11—14 ani:** Doina Fotescu (Mahmudia); **băieți:** Gh. Penciu (Izvoarele); **15—19 ani, fete:** Paula Todosie (Tulcea); **băieți:** U. Macarenco (Sulina); **Feminin, 20—30 de ani:** Maria Cojorovschi; **masculin:** I. Zamfir (Popolog); **U.G.S.H. — băieți:** P. Martian (Tulcea); **fete:** Nina Șerbu (Isaccea).

P. COMȘA — coresp. jud.

BACĂU. Întrecerile etapei județene la tenis de masă s-au bucurat de o excelentă organizare. Concurenții s-au prezentat la start bine pregătiți. Au cîștigat următorii: **11—14 ani, băieți** N. Racheru (Buhuși); **15—19 ani:** Al. Buture (Buhuși); **20—30 de ani, băieți:** M. Porea (Brusturoasa); **fete, 11—14 ani:** Mariana Rusu (Bacău); **15—19 ani:** Geta Pilat (Bacău); **20—30 de ani:** Veronica Andrei (Fărăoani).

S. NENIȚĂ — coresp.

CRAIOVA. La startul etapei județene la tenis de masă au fost prezenți 200 de concurenți. Cîștigătorii: **11—14 ani, băieți:** M. Gidea (Lic. N. Bălcescu); **fete:** Michaela Pătru (Șc. gen. 23); **15—19 ani, băieți:** I. Rădulescu (Șc. profes. „7 Noiembrie"); **fete:** Elena Anglu (Liceul Pleniță); **20—30 de ani, băieți:** A. Pădureanu (Șeaca de Cimp); **fete:** Rodica Alexandru (Murgași).

T. COSTIN — coresp.

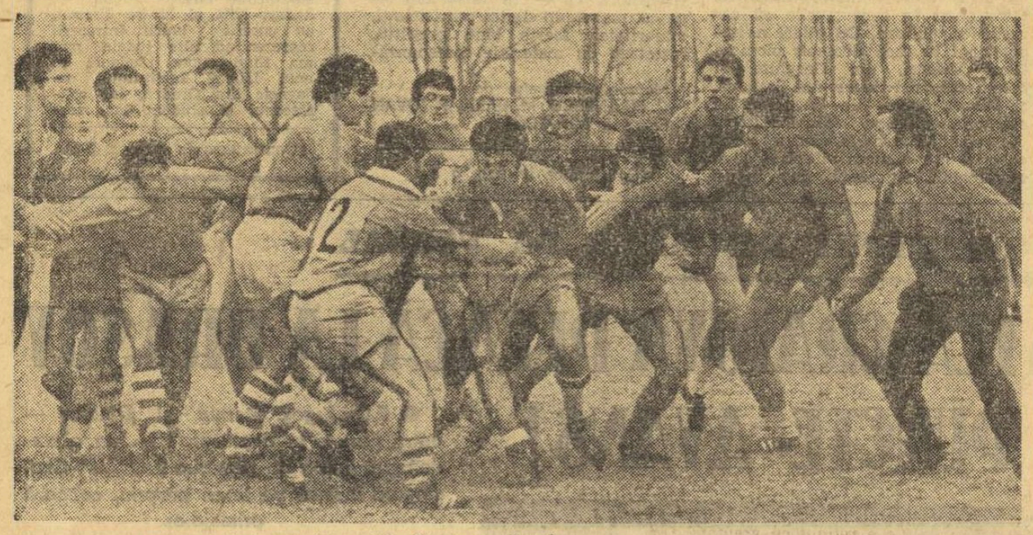

Luptă pe înaintare în partida Steaua — Farul...
Foto: P. ROMOȘAN

Ieri s-a inaugurat sezonul de rugby

O SURPRIZĂ ÎN CUPA FEDERAȚIEI: RULMENTUL ÎNVINGE PE DINAMO: 13-7!

Rugbyul și-a deschis ieri stagiunea de primăvară în București și Iași. Prologul sezonului — Cupa Federației, o competiție care și-a dovedit deplina utilitate aflată acum la ultimul său act, înaintea turneului final din luna mai. Pentru majoritatea divizionarelor A meciurile de ieri au constituit și o folositoare repetiție generală, deoarece, după cum se știe duminică reîncepe campionatul. Este firesc, deci, ca echipele noastre să fi ținut a se prezenta cît mai aproape de potențialul lor actual chiar dacă **Steaua, Dinamo** și **Farul** au fost lipsite de cele mai bune elemente, aflate cu reprezentativa țării în Maroc. Iată cîteva amănunte de la partidele de ieri.

Cea mai importantă întîlnire a etapei s-a consumat pe terenul **Stelei**, în Ghencea și a opus XV-lui gazdă, formația Farului. Pe de o parte, așadar, campioana țării și actuala lideră a clasamentului diviziei A, iar pe de alta, o îndreptățită pretendentă la titlu. A rezultat un joc frumos deosebit de disputat, care a probat realele posibilități ale celor două protagoniste. Au învins relativ comod bucureștenii: 16—4 (9—0), dar rezultatul de pe tabela de marcaj apare mult prea sever față de situația din teren. Diferența mare s-a produs datorită unor inexactități în apărare ale constănțenilor, care au costat scump .. Au marcat **Vasilică, Enache** (cîte o încercare) și **Corneliu** (2 lov. ped. și 1 transf.), respectiv **Iancu** (o încercare). A arbitrat bine **Th. Witing. (D. C.).**

La fel de disputat, însă de un nivel tehnic scăzut a fost și meciul dintre **Dinamo** și **Rulmentul** din Bîrlad. Jocul decurgea normal, dinamoviștii se profilau în învingători (scontați, de altfel), dar în minutul 76, lovitură de teatru: bîrlădenii, conduși în acel moment cu 7—6, reușesc să treacă între buturi o lovitură de pedeapsă și să preia conducerea cu 9—7! Această răsturnare de scor avea să dea aripi Rulmentului, care cu cîteva secunde înaintea fluierului final, mai reușește o încercare, stabilind scorul la 13—7! Trebuie menționat însă, ca o circumstanță atenuantă în favoarea bucureștenilor, că ei s-au prezentat fără cîțiva titulari, handicap care a atîrnat greu în balanță. Au marcat: **Chiriță** și **Tr. Ciorici** (cîte o încerc.), **Mihalcea** (1 lov. ped. și 1 transf.) pentru Rulmentul, respectiv **Dăiculescu** (1 lov. ped.) și **Roman** (1 încerc.). Autoritar arbitrajul lui **P. Niculescu. (G. R.).**

Gloria a învins **Chimia Năvodari** cu 7—4 (7—4), după un meci atractiv, mai echilibrat în a doua sa parte. Au marcat: **Cezar** (1 încerc.) și **Lazăr** (1 lov. căzută), respectiv **Dobre** (1 încerc.) A condus bine **St. Cristea. (Octavian Guțu).**

La Iași, **Politehnica** a cîștigat în fața **Vulcanului** cu 8—0 (4—0). Au marcat: **Manole** și **Laszlo** (cîte o încercare). **D. DIACONESCU** — coresp. județean.

O ETAPĂ CU NUMEROASE VICTORII ÎN DEPLASARE LA POPICE

La Constanța s-a înregistrat primul scor egal al campionatului

Etapa a XIII-a a Diviziei A a prilejuit dispute interesante, victorii multe în deplasare, scoruri strînse și primul rezultat de egalitate în acest campionat. Iată desfășurarea etapei:

FEMININ

Cetatea Giurgiu — Rapid București 2310—2380 p. d. Formația campioană și lidera seriei Sud s-a comportat foarte bine, cîștigînd partida în deplasare la o diferență apreciabilă. Jucătoarea nr.1 a reuniunii a fost bucureșteanca Florica Filip cu 412 p d. De la gazde s-a evidențiat doar Ileana Oniciuc — 406 p d. (TR. BARBĂLATĂ—coresp.)

Petrolul Băicoi — Voința București 2321—2317 p d. Joc de mare luptă în care gazdele au cîștigat cu numai 4 „bețe". De la Voința trei concurente au realizat rezultate peste 400 p d. (în frunte cu Marincea Constanța — 412), iar de la gazde doar una — Marieta Branzea — 411 p d. (I. RICU—coresp.)

Voința Constanța — Gloria București 2288—2288 p d. (!) Ambele formații au jucat foarte bine împărțind punctele puse în joc. Cele mai precise jucătoare au fost Florica Negutoiu (415) de la Gloria și Florica Biru (413) de la Voința. (C. POPA—coresp.)

Dermagant Tg. Mureș — U. T. Arad 2199—2197 p d. Jucătoarele mureșence și-au adjudecat victoria la... limită, la două popice diferență. Rezultatele individuale au fost modeste, nici o concurentă n-a trecut de 400 p d. Estera Éltető, de la Dermagant a doborît 392 de popice, iar Ana Bora, de la U.T.A., 375 p. (I. PĂUȘ—coresp.)

Voința Craiova — Voința Oradea 2375—2404 p d. Victorie meritată a orădencelor, care au avut în Gyongyi Szucs (421) și Maria Mălan (418) cele mai eficace jucătoare. De la gazde s-a evidențiat Maria Floricel cu 417 p d. (ST. GURGUI—coresp.)

Voința Ploiești — Voința Galați 2213—2228 p d

Hidromecanica Brașov — C.S.M. Reșița 2303—2244 p d

Metrom Brașov — Laromet București 2376—2388 p d

Voința Mediaș — Voința Tg. Mureș 2141—2203 p d

Voința Cluj — C.F.R. Tg. Mureș 2361—2122 p d

MASCULIN

Rapid București — Voința București 4934—4781 p d. Aflată la a doua victorie consecutivă, formația rapidistă se apropie cu pași siguri de primele locuri ale clasamentului seriei. În acest joc superioritatea ceferiștilor a fost evidentă tot timpul și cu toate că au avut un rezultat individual foarte slab — 718 p d și 19 lovituri ratate — cel al debutantului L. Stoica, ei au cîștigat pînă la urmă, de o manieră categorică.

De la Voința, formație care a suferit a doua înfrîngere consecutivă ne-a atras atenția, în mod deosebit, un junior. Este vorba de A. Bălescu, care a fost cel mai precis om al echipei. El l-a învins cu 867—862 pe experimentatul rapidist V. Mântoiu.

De la Rapid foarte bine s-au comportat juniorul Gr. Marin — 834 p d, performerul reuniunii (593 la „pline" și 291 la „izolate"), precum și A. Lupșan, care pe postul nr. 1 a realizat 874 p d. (T. RĂBȘAN).

Dacia Ploiești — Constructorul Galați 4878—5160 p d. Formația campioană a cîștigat ușor, avînd în Băias și Lehădă cei mai buni popicari (918, respectiv 896 p d). De la ploieșteni s-a impus doar Baican — 866 p d. (FL. ALBU—coresp.)

Victoria Bod — Rafinăria Teleajen Ploiești 4861—4909 p d. Gazdele au condus pînă la schimbul șase (ultimul), dar forma bună a lui Gh. Silvestru, component al echipei naționale, — 899 p d, a întors rezultatul în favoarea oaspeților (C. GRUIA—coresp.)

Jiul Petrila — Lemnul Satu Mare 5258—4725 p d. Popicarii mineri au jucat excelent, stabilind și recordul arenei. Cele mai multe popice le-au doborît Biciușcă 931, Balogh 894, de la Jiul și Botoș 821, de la Lemnul. (S. BĂLOI—coresp.)

Industria sîrmei Cîmpia Turzii — C.F.R. Tg. Mureș 4886—4897 p d

Flacăra Cîmpina — Constructorul București 5316—5131 p d

Voința Tg. Mureș — Minaur Baia Mare 4909—4788 p d

Gloria București — Petrolul Ploiești 5451—4867 p d

C.F.R. Timișoara — Electrica Sibiu 4877—4782 p d

Voința Cluj — I. C. Oradea 5217—4893 p d

ÎN DERBY-UL DIVIZIEI FEMININE DE BASCHET

I.E.F.S. ÎNVINGĂTOARE: 68-61 CU VOINȚA

Conform așteptărilor, etapa a 19-a a campionatelor republicane de baschet a oferit multe meciuri echilibrate, precum și victorii ale echipelor considerate cu șansa a doua. Iată rezultatele și unele amănunte.

„U" CLUJ A CÎȘTIGAT LA CONSTANȚA (masculin, grupa 1-6)

Farul Constanța — Universitatea Cluj 72—81 (38—37). De la început, se cuvine precizat că absența lui Ivascenco (accidentat) s-a resimțit în jocul formației gazdă. Prima repriză a fost echilibrată, dar la începutul celei de a doua Farul a izbutit să se distanțeze (51—43 în min. 26). Au urmat greșeli ale constănțenilor, de care clujenii — cu un lot mai omogen — au profitat și au egalat în min. 33. În continuare, „U" a luat conducerea și a învins, fără a mai avea emoții. Au înscris: Spînu 20, Cimpeanu 19, Pașca 15, Purcăreanu 11, Caraion 7 pentru Farul, respectiv Rührig 19, Roman 18, Antal 15, Demian 13, Schuller 9, Zdrenghea 7. Au arbitrat Em. Nicolescu (foarte bine) și P. Pasăre (cu greșeli). **(G. TAMAȘ — coresp.)**

Dinamo — I.E.F.S. 99—77 (53—37). Au marcat: Haneș 21, Chivulescu 12, Niculescu 17, Georgescu 21, Diaconescu 10, Popa 18, pentru Dinamo, respectiv Zisu 16, Rotaru 4, Braboveanu 33, A. Molnar 9, Berceanu 2, Nagy 5, V. Gheorghe 2, Chirca 6. Au arbitrat bine M. Rizea și N. Iliescu.

Universitatea Timișoara — Steaua — amînat.

GRUPA 7—12

Voința Timișoara — Politehnica Cluj 56—58 (28—34). După un joc extrem de nervos, oaspeții — cu un plus de vitalitate — au obținut o prețioasă victorie. Au înscris: Ondrejcovici 16, Lup 10, Viciu 9, Pașcaru 15, Ivanici 5, Chirluță 1 pentru Voința, respectiv, Barna 29, Roman 4, A. Vidican 8, S. Vidican 6, Crăciun 2, Moisin 5, Voicu 4. Au arbitrat C. Niculescu și R. Schmidt. **(ȘT. MARTON — coresp.)**

C.S.U. Galați — I.C.H.F. 91—81 (45—40). Multe greșeli de tehnică, multe faulturi (60) comise de ambele echipe. Importanța meciului și-a pus amprenta asupra calității întrecerii. Au înscris: D. Martinescu 12, Răileanu 8, Magos 14, Moraru 20, Tudose 8, R. Martinescu 9, Baltag 20 pentru C.S.U., respectiv Antonescu 9, Dikay 6, Bulat 11, Fl. Niculescu 13, Mălușel 14, Tudosi 2, Anastasiu 22, Cimpeanu 4. Au arbitrat D. Crăciun și Șt. Grecu **(T. SIRIOPOL — coresp. județean).**

Rapid — Politehnica București 84—83 (41—29, 72—72). Partidă interesantă datorită, mai ales, evoluției scorului. Au marcat: Vintilă 12, Stănescu 17, Bulancea 10, Simulescu 11, Cr. Popescu 14, Vlădescu 20 pentru Rapid, respectiv Szell 31, Steau 2, Șerbănescu 4, Dudescu 7, Anghel 10, Molin 20, Rusu 1, Troacă 4, Dragnea 4. Au arbitrat foarte bine M. Aldea și I. Dinescu.

JUCĂTOARELE DE LA I.E.F.S. AU DOMINAT MECIUL CU VOINȚA (grupa 1-6)

I.E.F.S. — Voința București 68—61 (35—32). După cele două victorii obținute în tururile precedente (este drept, la diferențe minime), cooperatoarele porneau favorite. Studentele, însă, au fost animate de dorința de a se revanșa și — concomitent — de a nu pierde definitiv contactul cu ocupantele primelor două locuri în clasament. Drept urmare, ele au abordat întrecerea cu mult aplomb și, mai cu seamă, cu profundă gîndire tactică. Inteligent conduse de pe margine de antrenorul Ioan Nicolau și din teren de Viorica Balai, avînd în Tita și Giurea bune marcatoare și recuperatoare (impresionant saltul valoric făcut în ultima vreme de Ștefania Giurea), iar în Szabo și Mihalic vîrfuri de contraatac cu deosebită eficiență, I.E.F.S. s-a desprins spre sfîrșitul primei reprize și nu a mai putut fi ajunsă. În mod special vom remarca evoluția din repriza secundă, cînd I.E.F.S. și-a impus tempoul, a atacat aproape permanent cu acțiuni poziționale de lungă durată și a stopat încercările timide de contraatac ale adversarelor. Acestea, crezînd poate, că succesele anterioare îl înscriu „din oficiu" pe al treilea, s-au comportat sub nivelul realelor posibilități. Ritmul de joc a fost lent, contraatacurile aproape inexistente, acțiunile poziționale executate „cu încetinitorul", iar apărarea (altă dată punctul forte al echipei), fără vlagă, fără agresivitate. Au înscris: Szabo 20, Tita 16, Giurea 14, Balai 10, Mihalic 4, Petric 4 pentru I.E.F.S., respectiv, Andreescu 16, D. Rădulescu 15, Fierlinger 11, T. Rădulescu 10, Simionescu 7, Ionaș 2. Au arbitrat V. Kadar (cu competența-i recunoscută) și M. Dimancea (debutant în divizia A, fostul internațional s-a comportat ca un experimentat cavaler al fluierului). **(D. STANCULESCU).**

Universitatea Timișoara — Universitatea Cluj 60—46 (25—28). Oaspetele au dominat în prima repriză, cînd au avut și un ușor avantaj. Apoi, gazdele au luat inițiativa și, datorită în special jucătoarelor Villanyi, Czmor și Goian, au învins destul de clar. Au înscris: Goian 10, Czmor 11, Villanyi 23, Doboși 2, Füllöp 2, Diaconescu 8, Moldovan 2, Balogh 2 pentru învingătoare, respectiv Szekely 9, Merca 7, Moraru 6, Anca 1, Portik 16, E. Farkaș 6, Lazăr 1. Au arbitrat foarte bine E. Hottya și A. Atanasescu. **(P. ARCAN — coresp. județean).**

Rapid — Politehnica 66—62 (32—31). Întîlnirea (desfășurată simbătă), s-a ridicat și de data aceasta la nivelul unui adevărat derby, cu toate că — la ora actuală — doar Politehnica își înteșește titlul. Proaspetele semifinaliste ale C.C.E. au început mai bine meciul, conducînd cu 14—7 (min. 8), 18—11 (min. 10). În continuare, rapidistele, excelent conduse în teren de Anca Racoviță, izbutesc să echilibreze jocul și chiar să ia conducerea: 25—23 (min. 16). După o perioadă de cîteva minute, în care ambele echipe au mers „cap la cap", Politehnica reușește iar să se desprindă, ca urmare a unui variat joc de atac: 47—38 (min. 28) și 51—42 (min. 31). Apoi, sesizînd că jucătoarele de la Politehnica încep să piardă din vioiciune (fapt firesc dacă ținem seama de eforturile din ultima vreme), elevele antrenorului S. Ferencz au speculat prompt situația, au remontat handicapul, surprinzîndu-și adversarele prin alternarea atacurilor poziționale cu aruncări precise de la distanță și semidistanță. Ultimele minute au fost extrem de disputate, dar rapidistele au depășit mai ușor tensiunea din teren, fapt ce le-a adus o victorie meritată, care constituie, însă, și o surpriză. Au marcat: Suliman 10, Gugiu 16, Bosco 14, Racoviță 19, Vasilescu 7 pentru Rapid, respectiv, Pruncu 12, Szabados 9, Demetrescu 4, Săvu 14, Taflan 10, Ciocan 13. Au arbitrat, cu unele greșeli în aprecierea faulturilor, V. Bordeianu și M. Negulescu **(A. VASILESCU)**

GRUPA 7—12

Olimpia București — Crișul Oradea 54—64 (39—28) Au înscris: Boca 20, Varga 19, Balogh 12, Bodor 10, Dudaș 3 pentru Crișul, respectiv Tomescu 14, Bîră 11, Iatan 11, Nicolau 10, Ioniță 2, Cărpiță 6. Au arbitrat S. Filoti (ca de obicei, bine) și C. Negrău (deși debutant în divizia A, a ținut pasul cu experimentatul său partener).

Voința Tg. Mureș — Sănătatea Satu Mare 65—71 (32—39). Oaspetele au speculat inteligent și prompt numeroasele greșeli ale gazdelor. Au înscris: Opriciu 19, Ady 16, Lőrincz 8, Brassay 8, Marton 6, Daichendt 5, Szabo 3 pentru Voința, respectiv Anderco 20, Kersco 17, Săveanu 15, Benedek 5, Pataki 9, Pop 4, Biro 1. Au arbitrat bine E. Sarossyi și A. Caraman **(C. ALBU — coresp.)**

Universitatea Iași — Constructorul București 48—44 (25—20). Gazdele s-au descurcat cu greu în fața apărării în zonă practicată de adversare, dar pînă la urmă au izbutit o victorie foarte importantă pentru poziția lor în clasament. Au înscris: Haraga 14, Susanu 9, Gorea 13, Pieptu 8, Aproloe 4 pentru „U", respectiv Popescu 11, Gugu 10, Petreanu 9, Gheorghe 6, Tomescu 4, Guranda 4. Au arbitrat bine Șt. Palici și D. Pavelescu. **(D. DIACONESCU — coresp. județean).**

„Universitarele" de atletism în sală

RECORDURI ȘI... ÎNTREBĂRI

Unele probe ale concursului republican universitar de atletism — desfășurat simbătă și duminică în sala „23 August" din Capitală — s-au încheiat cu rezultate superioare celor de la recentele campionate republicane ale seniorilor: **Toma Petrescu** (6,5 la 60 m), **Nichifor Ligor** (5,05 m la prăjină), **Șerban Ciochină** (15,63 m la triplu salt), iar **Carmen Ene** și-a reeditat și victoria și timpul la 60 m — 7,5 sec. Pe lîngă aceste reale performanțe, actuala ediție a concursului a prilejuit stabilirea și altor recorduri universitare de sală. La înălțime și lungime băieți, la greutate, înălțime și lungime fete. Acestea, împreună, au încununat cea de a VII-a ediție a concursului republican universitar.

Printre cîștigători — atleți care au terminat de mult anii studenției, dar au revenit pentru atletism în familia universitară: **Șerban Clochină** și **Valeria Biduleac.** Demnă de relevat dragostea de sport a celor doi atleți cu vechi state de servici, dar și o întrebare, firească, pentru cei ce diriguiesc atletismul universitar de performanță. Unde sînt celelalte schimburi de ștafetă ale generațiilor? Întrebare care s-a născut nu numai pe marginea victoriilor celor doi atleți, ci și a unor probe care au adunat la locul de concurs un număr ridicol: la triplusalt, prăjină și înălțime fete — cîte 4 sportivi, la 60 m g fete — 6 concurente.

Și prezența a peste 50 de concurenți la proba de sprint e departe de a fi compensatorie, marea majoritate a rezultatelor (peste 7,2 sec. la băieți și peste 8,2 sec. la fete) arătînd un nivel precar de deprindere și pregătire, ceea ce relevă, totodată, și un alt aspect: formalismul prezenței la un concurs republican, ce se dorește o trecere în revistă a performanței. Cum la fel de elocvent, în acest sens, este și faptul că la proba de lungime jumătate din numărul concurentelor n-a trecut peste 5,50 m (ultimele trei nici peste 5 m!), iar la băieți, din cei 14 înscriși, 10 n-au atins 7 metri. Ca să nu mai vorbim de asemenea „performanțe" ca 8,7 sec. și 9,3 sec. înregistrate în finalele probei de 60 m garduri, la băieți și, respectiv, la fete.

C.A.U. București este un club specializat, este firesc ca reprezentanții săi să ia partea leului. Dar faptul că nici un atlet provincial nu și-a înscris numele printre cîștigătorii actualei ediții vorbește despre nivelul necorespunzător la care se prezintă atletismul în celelalte centre universitare din țară.

Concursul s-a desfășurat într-un desăvîrșit anonimat, în tribune spectatorii putînd fi numărați pe degete. Cum o fi fost popularizat acest concurs în mediul studențesc? Și printre organizatori figurau M.E.I., U.A.S.C.R. și C.A.U. București!

REZULTATE TEHNICE — înălțime băieți: 1. **M. Purice (C.A.U.) 2,12 m,** 2. L. Török (C.A.U.) 2,09 m, 3. S. Blașco (Univ. Iași) 2,09 m; **60 m g fete:** 1. **Valeria Biduleac (C.A.U.)** 8,9 m, 2. Mariana Nedelcu (U. Cluj) 8,9 m, 3. Anca Hoinărescu (U. Cluj) 9,0 m; **60 m g băieți:** 1. **V. Teașcă (C.A.U.) 8,2,** 2. N. Petcu (C.A.U.) 8,2, 3. V. Bogdan (U. Cluj), 8,3. (H.C. — N. Perța 7,7); **lungime băieți:** 1. **Șt. Lăzărescu (C.A.U.) 7,46 m,** 2. D. Tihărău (Politehnica Buc.) 7,14 m, 3. St. Văduva (Politehnica Timișoara) 7,04 m; **înălțime fete:** 1. **Roxana Vulescu (C.A.U.) 1,73 m,** 2. Doina Crăciun (I. P. Galați) 1,60 m, 3. Ildico Bokor (C.A.U.) 1,56 m, (H.C. — Erica Teodorescu 1,76 m); **greutate băieți:** 1. **Gh. Dumbravă (C.A.U.) 14,43 m,** 2. P. Neagu (C.A.U.) 14,35 m, 3. V. Bogdan (U. Cluj) 14,03 m.

Paul SLAVESCU

O NOUĂ REALIZARE LA CENTRUL DE MEDICINĂ SPORTIVĂ

La Centrul de medicină sportivă a avut loc recent inaugurarea bazei de învățămînt superior în domeniul medicinii sportive, realizîndu-se astfel indicațiile de partid privind integrarea asistenței medicale în munca de cercetare și învățămînt superior.

În prezența tovarășilor N. A. Calomfirescu, prim-adjunct al ministrului sănătății și Emil Ghibu, secretar al C.N.E.F.S., a avut loc darea în folosință a bazei de învățămînt suprauniversitar, într-o frumoasă clădire pusă la dispoziție de C.N.E.F.S. și dotată de Ministerul Sănătății.

Cadrul interior extrem de plăcut realizat de I.E.A.B.S. și modern dotat, creează premise optime pentru specializarea și perfecționarea medicilor sportivi, pentru doctoranzii care-și efectuează stagiul de doctorantură. Sala de cursuri și biblioteca, înzestrate cu cele mai actuale publicații de specialitate, cu instalații de televiziune pentru procesul de predare, asigură un cadru adecvat desfășurării în cele mai bune condiții activității didactice.

D. WETTERNECK 2:12,3 — 200 m SPATE, NOU RECORD NAȚIONAL

REȘIȚA 3 (prin telefon). În concursul desfășurat simbătă și duminică în bazinul de 25 m din localitate **D. Wetterneck a realizat un nou record național,** parcurgînd distanța de 200 m spate în 2:12,3 (vec. record M. Hoheiu 2:13,7). Alte rezultate: Doru Gropșan 64,4—100 m delfin și 59,5—100 m liber. **(D. Glăvan—coresp. județean)**

START LINIȘTIT ÎN CEL DE AL 29-lea CAMPIONAT REPUBLICAN DE POLO

Ieri au început întrecerile celui de al 29-lea campionat republican de polo cu partidele din turul I al grupei A. În cel mai important meci, **Rapid București** a întrecut la Cluj, formația **Voința.** La București, victorii scontate ale favoriților.

RAPID, FĂRĂ CORNEL RUSU, OBȚINE DOUĂ PUNCTE PREȚIOASE

Derby-ul primei etape a fost așteptat cu mare interes de iubitorii polo-ului din Cluj. Cu două săptămîni înainte, în cadrul unui turneu internațional, cele două echipe terminaseră la egalitate (6—6). De această dată însă, feroviarii au primit o replică palidă din partea formației Voința și, deși au fost lipsiți de aportul căpitanului lor, **Cornel Rusu,** au reușit să cîștige cu 10—8 (1—1, 5—1, 2—3, 2—3). E drept, nici jucătorii de la Rapid — cu excepția portarului Mureșan — nu au excelat, ei manifestînd grave lacune în apărare. Voința a jucat însă slab, mai ales în repriza secundă (cîștigată net de oaspeți). Clujenii au ratat trei situații de superioritate numerică, în momente decisive, iar **A. Szilagy** și **Cl. Rusu** au greșit copilărește în situații ideale. Realizatori: **I. Slăvei 4, Olac 2, Țăranu 2, Bartolomeu** de la învingători și **Cl. Rusu 4, A. Szilagy 3, Fülöp** de la învinși. Bun arbitrajul lui **F. Simon** (Tg. Mureș). **(P. RADVANY—coresp.)**

ATENȚIE LA CONTRAATACUL CAMPIONILOR

Dinamo a cîștigat cu ușurință partida de debut susținută în compania formației bucureștene **Progresul** datorită în special acțiunilor de contraatac, care au surprins cu regularitate descoperită echipa antrenată de **T. Angelescu.** Campionii au învins cu 7—2 (2—1, 3—0, 1—0, 1—1), dar diferența realizată nu-i poate mulțumi pe jucătorii din Ștefan cel Mare. E adevărat, echipa înoată mult, **Zamfirescu** dovedindu-se un excelent coordonator al unor acțiuni variate și bine concepute din punct de vedere tactic. Din păcate, însă, jucători de talia lui **Nastasiu, D. Popescu** sau **V. Rus** nu au curajul să-și asume riscul unor șuturi de la distanță (atunci cînd situația le-o cere), așteptînd parcă să intre cu minge cu tot în poartă. Astfel se pierd ocazii prețioase, iar adversarii au tot timpul prilejul de a se grupa în fața porții, micșorînd șansele atacanților.

N. Nicolaescu (Buc.) a condus corect următoarele formații: **DINAMO:** Frățilă—Popa 1, Gheorghevici, Nastasiu 1, Popescu 2, Zamfirescu 2, Rusu 1, Răducanu, Lazăr; **PROGRESUL:** Spînu (Bogdan)—Miu 1, Gaită, Arsene, Manea, Ion Gheorghe 1, Barabancea, Goian, M. Popescu, Cocora.

Dominînd evident partea a doua a întîlnirii, **Școlarul București** a întrecut pe **Politehnica Cluj** cu 7—3 (1—0, 1—2, 3—0, 2—1). Au marcat: **Bădinici 3, Soreșcu 2, Lőrincz, Nicolau** (Școlarul) și **E. Pop, Szűcs, Crișan** (Politehnica). A arbitrat bine **A. Kiss** (Tg. Mureș). (a. v.)

Fotbal

PRIMELE OPT CLASATE – NEÎNVINSE ÎN ETAPA INAUGURALĂ A RETURULUI

PITEŞTENII ANUNŢĂ UN NOU RETUR SPECTACULOS

„U" CLUJ	0 (0)
F. C. ARGEŞ	1 (1)

CLUJ, 3 (prin telefon)

Primăvară autentică, aici pe malul Someşului, cu ghiocei, soare plin şi interes enorm pentru debutul staginii. Şi un joc recomandat mai ales de antecedente, pentru că în ultima întîlnire de la Cluj, piteştenii învinseseră cu 1—0 printr-un gol înscris de Dobrin. Iar cînd cele două tabere l-au văzut şi pe antrenorul naţionalei, **Valentin Stănescu,** venit mai ales pentru „selecţionaţii" săi, cota ambiţiilor a atins apogeul. Iar meciul a demarat frumos cu faze iuţi şi cursive în ambele careuri şi cu unele ocazii de ambele părţi. Primul ratează Mureşan, distrat, ratează însă şi Radu (min. 4), studenţii replică prin cîteva şarje de elan (Barbu, trage foarte puternic... dar milimetric pe lîngă poartă în min. 10, iar Mureşan nu reuşeşte un „plonjon de aur", peste 120 de secunde). Argeşenii ştiu însă să se apere lucid, organizează mai bine jocul şi trec treptat la „timona", partidei. Era prin min. 18 cînd Dobrin anunţă clipe grele pentru defensiva universitară. Şi vor urma cîteva pase excelente în diagonală date de Dobrin pe stînga şi pe dreapta, 3—4 pase care puteau însemna tot atîtea goluri. Iar golul va veni, dintr-o pasă banală. **În min. 10, după ce Troi trăsese pe lîngă poartă, singur de la 12 m. Mustăţea prinde un „sut-test", de la circa 25 m, şut cu pămîntul. Lăzăreanu se aruncă copilăreşte la balon, dar mingea trece peste tînărul (şi neexperimentatul) portar clujean în plasă: 0—1.** Următoarele 10 minute ale reprizei vor fi la discreţia oaspeţilor. Complexat moral, Lăzăreanu mai greşeşte o minge uşoară (min. 41), dar şutul cu boltă al lui Dobrin ocoleşte de puţin poarta goală.

Urma ca pauza să refacă moralul şi potenţialul gazdelor, dar tot echipa lui Coidum şi Dima e cea care are două mari ocazii prin Radu în min. 51, cînd trage pe lîngă poartă din careu, şi în min. 61, cînd piciorul salvator al lui Lăzăreanu transformă un gol sigur într-un corner fără efect. Şi cum handicapul rămîne de un gol studenţii nu renunţă la iluzia egalării. Dar atacul clujean trage foarte rar la poartă, iar Ariciu se dovedeşte foarte inspirat la cîteva centrări şutate. Coca are totuşi o mare ocazie în penultimul minut dar nu mai are forţă să înscrie, din colţul careului mic. Şi aşa F. C. Argeş debutează cu o victorie meritată, anunţînd un alt retur spectaculos.

Mircea M. IONESCU

Stadion Municipal ; teren foarte bun ; timp excelent ; spectatori aproximativ 17 000. **A marcat : MUSTĂŢEA** (min. 34). **Raport de cornere:** 4—3. **Raportul şuturilor la poartă :** 14—13 (pe spaţiul porţii : 2—5).

„U" : Lăzăreanu — Boratchi, Pexa, Cîmpeanu (min. 43, Coca), **CIOCAN** — Anca, Hurloi, Fanea — Ulfăleanu, **MUREŞAN, BARBU.**

F. C. ARGEŞ : ARICIU (min. 82 Stan) — Pigulea, **OLTEANU, VLAD,** Ivan — **MUSTĂŢEA,** M. Popescu — Troi, Radu, **DOBRIN,** Jercan.

A arbitrat : C. PETREA ★★★★, ajutat la linie de **Gh. Micloş** şi **M. Ciţu** (toţi din Bucureşti).

Trofeul Petschovschi : 8.

La tineret-rezerve : 4—1 (1—0).

LIDERUL SE RESPECTĂ

UNIV. CRAIOVA	5 (1)
JIUL	1 (0)

CRAIOVA, 3 (prin telefon)

Avertizată oarecum de rezultatul din ajun al meciului de la Constanţa şi de perspectiva redimensionării în retur a luptei pentru titlu, formaţia studenţilor craioveni a intrat pe teren hotărîtă să nu lase adversarilor săi — direcţi şi indirecţi — nici o speranţă în plus în ceea ce priveşte o posibilă surpriză. Echipa antrenată de C. Cernăianu a luat chiar de la început jocul pe cont propriu, l-a controlat pe aproape întreaga durată a celor 90 de minute şi, în final, a obţinut o victorie categorică, mai preţioasă am putea spune prin maniera în care a obţinut-o decît prin însuşi rezultatul de pe tabela de marcaj. Partida debutează fără obişnuita perioadă de studiu. În primul minut chiar, Marcu se lansează într-o spectaculoasă cursă pe extremă, dar acţiunea sa este neutralizată în ultimă instanţă de intervenţia lui Tonca. Urmează două cornere consecutive la poarta Jiului, ultimul încheiat cu un şut fals al lui Dodu, la un pas de autogol. Îl imită puţin mai tîrziu Tonca, şi el nesigur într-o execuţie tehnică în faţa porţii proprii. Oaspeţii se apără din greu şi contraatacă prin deschideri lungi, multe din ele însă fără adresă. Se joacă totuşi frumos, se pasează mult dar nu se şutează la poartă.

În min. 13 se trage în sfîrşit şi primul şut la poartă : autor Oblemenco, dar Mihalache apără fără dificultate. În min. 19 remarcăm o fază electrizantă la poarta Jiului : Niţă lansat de Balaci pătrunde impetuos în careu şi cînd să şuteze este deposedat corect de Tonca. În faza imediat următoare acelaşi Niţă ratează incredibil de la numai cîţiva metri, trăgînd mult peste bara transversală. În min. 29 este rîndul Universităţii să treacă prin emoţii mari cînd Boc este gata-gata să-l înşele pe Oprea cu o lovitură de cap periculoasă. În min. 27 la un corner executat de Tărălungă, Oblemenco trimite cu capul peste Mihalache ieşit inoportun din poartă, dar mingea este respinsă în ultimă instanţă de Georgescu. **În min. 32 portarul oaspeţilor are iarăşi o intervenţie spectaculoasă şi salutară în acelaşi timp, dar rămîne spectator, în minutul următor, la bomba lui Oblemenco expediată, de la 30 m, sus, la vinclu.**

În partea a doua a meciului Universitatea se instalează din nou în jumătatea de teren a Jiului şi construieşte atac după atac pe direcţia porţii lui Mihalache. **În min. 52, la o acţiune în careul oaspeţilor, Georgescu joacă mingea cu mîna şi arbitrul, plasat foarte aproape de fază, indică fără să ezite punctul de la 11 m. Execută Oblemenco şi mingea expediată cu... latul se înalţă ca la rugby peste poartă. Nu trec însă decît 10 minute şi o acţiune de toată frumuseţea este finalizată de Tărălungă bine servit de Strîmbeanu : 2—0. Peste alte două minute, scorul se modifică din nou în urma şutului necruţător al lui Balaci care, mai înainte de a trage la poartă, a înşirat pe un spaţiu de cîţiva metri, 4—5 apărători adverşi : 3—0.** Meciul este practic jucat dar pînă în final se consumă încă multe faze frumoase şi se mai înscriu încă trei goluri spectaculoase : **în min. 70 Oblemenco cu capul la centrarea lui Boc : 4—0 ; în min. 72 Marcu, şut pe jos la colţ (5—0) şi G. Stan în min. 73 autorul golului de onoare al oaspeţilor care, în ciuda scorului categoric cu care au pierdut, şi-au apărat corect şi cu sportivitate şansele.**

Mihai IONESCU

Stadion Central ; teren bun ; timp rece ; spectatori aproximativ 35 000. **Au marcat :** OBLEMENCO (min. 33 şi 70), TĂRĂLUNGA (min. 60), BĂLĂCI (min. 62), MARCU (min. 72) respectiv G. STAN (min. 73). **Raport de cornere:** 12—3. **Raportul şuturilor la poartă :** 24—12 (pe spaţiul porţii : 15—4).

UNIVERSITATEA CRAIOVA : Oprea — NICULESCU, Boc, Deselnicu, BERNEANU — STRÎMBEANU, Bălăci — Tărălunga (min. 77 Bălan), Niţă (min. 77, Ştefănescu), OBLEMENCO, Marcu.

JIUL : Mihalache (min. 72 Orea) — Niţu, Tonca, Georgescu, Dodu — NAGHI, Stocker, Ligardi — Stoichiţă (min. 46, G. Stan), Roznai, MULŢESCU.

A arbitrat : NICOLAE PETRICEANU ★★★★★, ajutat bine la linie de **Gh. Popovici** şi **Fr. Colţoi** (toţi din Bucureşti).

Cartonaşe galbene : Stocker.

Trofeul Petschovschi : 10.

La tineret-rezerve : 3—0 (3—0).

START LANSAT!

Există în marea cursă hipică un moment de tensiune extraordinară: cel al intinderii benzilor de start.

În aceste secunde, cînd benzile taie peluza de iarbă, caii spumegă, indiferent dacă se află în boxe, ca la Epsom, sau dacă aşteaptă să plece fără culoar, căutînd să scape de strînsoarea diriguilor.

Marea cursă a returului a început sub semnul unei tensiuni asemănătoare. Universitatea Craiova a luat şi de data asta un flyng-start, cum se spune pe hipodrom, adică un start lansat, ca din zbor. Cele cinci puncte înscrise în poarta masivei apărări a Jiului îi asigură atacului craiovean o îndemnizaţie care depăşeşte cu destule sutimi norma celor două goluri de meci, înregistrată în retur, şi care conferă un început de autoritate internaţională echipei în cauză. (Bineînţeles, dacă nu este vorba de un Lazio, care reuşeşte să se descurce cu un coeficient mult inferior).

Startul oltenilor depăşeşte aşteptările, prin proporţiile scorului. În spatele liderului, însă, plecarea urmăritorilor a avut aceeaşi violenţă. La Constanţa, Dinamo s-a bătut nu numai cu galoanele internaţionalilor săi, animaţi de Lucescu, ci a pus în joc toate cărţile de care dispune la ora asta, reuşind să învingă amintirea de la Bologna. În aceeaşi situaţie, dacă nu chiar mai bună, se află Steaua, care, la Reşiţa, a reuşit să cîştige un punct, după ce a fost la un pas de victorie. În sfîrşit, startul Argeşului măreşte mult cota piteştenilor, victoria de la Cluj accentuînd stereotipul cunoscut al echipei lui Dobrin, care se simte mult mai bine pe aburii gazonului spălat de zăpadă decît pe firele veştede ale ierbii de toamnă, îngălbenită de ceţuri.

★

La startul returului, revista „Fotbal" a făcut o anchetă-fulger, obţinînd o sută de răspunsuri. Cei 100 de... subiecţi au dat următoarea ordine şanselor în lupta pentru titlu :

1. Universitatea Craiova 61 de voturi ; 2. Dinamo — 12 ; 3. F.C. Constanta 11 ; 4. Steaua — 10 ; 5. F. C. Argeş — 6.

Care ar fi cota acestor cinci echipe în seara de 3 martie ?

Universitatea Craiova cîştigă un punct, pentru dezinvoltura startului şi pentru faptul că mai are doar... 16 etape. Deci, 62.

Dinamo şi **Steaua** îşi menţin poziţiile, chiar dacă decalajul faţă de echipa lui Oblemenco se „agravează", contabil, cu un punct.

În sfîrşit, **F.C. Constanţa** şi **F.C. Argeş** fac rocada mică. În numai 90 de minute, constănţenii pierd 4 puncte, cedîndu-le echipei piteştene.

Bineînţeles că **jocul nostru de bursă** este un simplu joc. Dar, trebuie să recunoaştem, cele patru puncte din şase posibile cîştigate de F.C. Argeş, Steaua şi Dinamo, în deplasare, dau un nou impuls acestui campionat dominat de cursa solitară a liderului.

În etapa încheiată aseară, calculul hîrtiei anunţa victorii posibile ale gazdelor la Constanţa, Reşiţa şi Cluj. Iată însă că s-a întîmplat să fie oarecum invers. Dacă faimosul calcul al hîrtiei şi-ar fi împlinit previziunile, astăzi campionatul s-ar fi transformat, cel puţin pentru moment, într-un meci în doi : **Craiova — Constanţa.**

După prima etapă, Universitatea Craiova priveşte cu un ochi zimbitor spre pasul de buiestraş al lui Caraman, şi cu un altul, mai puţin zimbitor, spre fentele lui Iordănescu, spre sprinturile lui Lucescu şi spre legănările levantine ale lui Dobrin.

„Conducători la start, întindeţi, din nou, benzile !".

Ioan CHIRILA

REPRIZE DIFERITE, REZULTAT ECHITABIL

C.S.M. REŞIŢA	1 (0)
STEAUA	1 (1)

REŞIŢA, 3 (prin telefon)

Joc de bună calitate, astăzi, în partida inaugurală a sezonului la Reşiţa, graţie corespunzătoarei pregătiri fizice a ambelor echipe, eforturilor depuse de cele două formaţii pentru obţinerea victoriei, eforturi depuse însă pe tărîmuri diferite : Steaua pe planul fructificării potenţelor sale tehnice superioare, al unui joc mai complet la mijlocul terenului şi al unor contraatacuri pe cît de viguroase pe atît de ingenioase, cu Iordănescu în rol principal ; C.S.M. pe planul unei ample mobilizări de voinţă, al unui joc colectiv avîntat, dar, din păcate pentru gazde, cu un minus în coordonare şi luciditate. În aceste condiţii, rezultatul de egalitate înregistrat a apărut ca echitabil şi raportăm această apreciere nu atît la numărul ocaziilor de gol ,care au fost mai multe de partea gazdelor, cît la aspectul general al partidei, în care steliştii s-au dovedit mai buni în primele 45 de minute, după pauză iniţiativa trecînd de partea localnicilor.

Meciul a început foarte animat, şi — după o primă ocazie ratată **de Atodiresei, în min. 5 — jocul combativ al bucureştenilor şi-a găsit o meritată răsplată în min. 9, cînd — primind o pasă de la Ion Ion — Iordănescu a şutat cu efect în colţul lung, pe deasupra lui Ilieş, surprins inexplicabil de fază.** În min. 24, Năstase trage puternic din marginea careului, dar greşeşte ţinta. Reşiţenii apar ca debusolaţi de golul primit, iar acţiunile lor ofensive poartă evident amprenta întîmplării. În min. 26, un şut de la distanţă al lui Pantea este respins cu greutate, în corner, de către Ilieş. Apoi, uşoară revenire a reşiţenilor, subliniată de faza din min. 29 (cînd Doru Popescu, din apropiere, trage pe jos în afara porţii) şi de cele trei cornere consecutive obţinute de ei în intervalul minutelor 30—31. În min. 40, o fază care a stîrnit multe discuţii. Iordănescu şutează din afara careului, în momentul în care Pantea era semnalat în poziţie de ofsaid pasiv de către tuşierul A. Pop; mingea loveşte bara, revine la Pantea — activizat în acest fel — şi arbitrul de centru anulează golul înscris de extremul dreapta bucureştean.

După pauză, jocul reşiţenilor devine mai hotărît. Contribuie la aceasta atît introducerea lui Bora în locul lui D. Popescu, cît şi trecerea lui Beldeanu pe post de atacant central. În min. 52, Beldeanu ratează. În min. 67, Filipescu (parcă speriat de ocazia în care ajunsese !) ratează şi el o egalare ca şi certă, grăbindu-se să şuteze de la aproximativ 8 m, trimiţînd pe lîngă poartă. La o greşeală a apărării bucureştene, Beldeanu se află în poziţie bună de şut, dar voleul său, de la aproximativ 10 m, este imprecis. Acelaşi Beldeanu şutează slab, din apropiere, în braţele lui Coman, în min. 72 ; pentru ca în min. 80, la o acţiune a lui Puşcaş, fundaşul Cristache să aibă o intervenţie salvatoare. **Presiunea exercitată de reşiţeni este fructificată în min. 84 : Beldeanu depăşeşte apărarea adversă şi — în situaţie bună de şut, la 6 m de poartă — este faultat de Ciugarin. Lovitura de la 11 m este transformată, cu siguranţă, de acelaşi Beldeanu.** Ultimele secvenţe ale partidei se desfăşoară mai mult în jumătatea de teren a oaspeţilor, care au ratat în acest final de meci o victorie pe care — dacă n-ar fi căutat să o realizeze cu o prea accentuată înclinaţie spre defensivă — poate că şi-ar fi însuşit-o.

Radu URZICEANU

Stadion Velea Domanului ; teren bun ; timp frumos, dar rece ; spectatori aproximativ 16 000. **Au marcat : IORDĂNESCU** (min. 9) şi **BELDEANU** (min. 84, din 11 m). **Raport de cornere : 10—4. Raportul şuturilor la poartă :** 17—10 (pe spaţiul porţii : 3—4).

C.S.M. REŞIŢA : Ilieş — **OLOGEANU, GEORGEVICI,** Kiss, Rednic — Puşcaş, **BELDEANU** — Atodiresei, Nestorovici (min. 57, Roşca), Doru Popescu (min. 46, Bora), Filipescu.

STEAUA : Coman — Săftăreanu, Ciugărin, **SAMEŞ,** Cristache — Dumitru, Iovănescu — Pantea, **IORDĂNESCU,** Năstase, **ION ION.**

A arbitrat : CONSTANTIN GHIŢA (Braşov) ★★★★★, ajutat la linie de **Traian Moarcăş** (Braşov) şi **Aurel Pop** (Cluj).

Cartonaşe galbene : Georgevici.

Trofeul Petschovschi : 9.

La tineret-rezerve : 0—3 (forfait acordat de arbitru, deoarece a apreciat că nu sînt condiţii normale de desfăşurare a partidei, publicul neputînd fi evacuat de pe cîmpul de joc al terenului de zgură, unde era programat meciul).

SCORUL NU REFLECTĂ SITUAŢIA DIN TEREN!

A.S.A.	2 (1)
POLITIMIŞOARA	1 (0)

TG. MUREŞ, 3 (prin telefon)

Meci dîrz, în care miza şi-a pus amprenta asupra desfăşurării jocului. De-a lungul celor 90 de minute de joc s-a făcut risipă de energie, însă s-au creat puţine faze frumoase. Mureşenii au pus accentul pe ofensivă, dar acţiunile lor n-au avut, în general, claritate, au şutat rar, şi uneori, chiar imprecis. Replica studenţilor s-a rezumat, în majoritatea timpului, de a destrăma atacurile adversarilor şi, din cînd în cînd, au iniţiat firave contraatacuri. Spre sfîrşitul primei reprize, şi apoi al partidei, timişorenii au renunţat la defensivă, echilibrînd jocul.

Ca orice formaţie gazdă care se respectă, **A. S. Armata** a luat jocul pe cont propriu chiar din primul minut, cînd a obţinut o lovitură de colţ, rămasă însă fără rezultat. Naghi şi colegii săi au hărţuit apărarea adversă şi în min. 5, ei au produs panică în careul oaspeţilor : Czako a executat o lovitură liberă, de la 25 m lateral, şi Hajnal, cu capul, a reluat balonul pe lîngă bară !

Portarul Jivan a avut alte emoţii în min. 15, cînd, Hajnal, de la 18 m, a şutat năpraznic, iar apărătorul buturilor formaţiei timişorene a reţinut cu greutate. Dominarea mureşenilor s-a concretizat de-abia în min. 31. **În acest minut, Mureşan a fost faultat de Păltinişan la 18 m. Mureşan a executat lovitura, balonul s-a lovit de zidul defectuos al studenţilor, derutîndu-l pe Jivan — care se aruncase în partea stîngă şi mingea a intrat în colţul drept al porţii Politehnicii : 1—0.** După ce s-a marcat golul, oaspeţii au renunţat la defensivă şi, astfel, jocul s-a mai echilibrat.

Şi după pauză, mureşenii au avut mai mult iniţiativa. **În min. 46, gazdele au construit o acţiune ofensivă, Naghi a şutat, fundaşii centrali timişoreni s-au încurcat unul pe celălalt, iar Mureşan, pe fază, a speculat această neînţelegere, expediind balonul în poarta lui Jivan : 2—0. A. S. Armata a continuat să domine, dar oaspeţii au contraatacat periculos şi, în min. 53, Floareş i-a depăşit pe Czako şi Kiss, apoi, din apropiere, a trimis mingea în plasă pe sub portarul Solyom : 2—1.** Calitatea jocului nu s-a ridicat la un nivel deosebit, acţiunile ofensive fiind purtate doar pînă la marginea celor două careuri. Spre sfîrşitul meciului, am mai reţinut o fază fierbinte, în min. 74, cînd Naghi, care intrase în careu, a şutat năpraznic, însă Jivan, printr-un reflex extraordinar, a respins balonul.

Pompiliu VINTILA

Stadion „23 August" ; teren bun ; timp frumos ; spectatori aproximativ 15 000. **Au marcat : MUREŞAN** (min. 31 şi 46), **FLOAREŞ** (min. 53). **Raport de cornere : 8—3. Raportul şuturilor la poartă :** 13—8 (pe spaţiul porţii : 6—6).

A.S.A. : Solyom — Szolloszi, Kiss, **ISPIR, CZAKO** — Pislaru (min. 64, Varodi), **BÖLÖNI** — Fazekaş, Naghi, **MUREŞAN, HAJNAL.**

POLITEHNICA : Jivan — Pîrvu, Păltinişan, **ARNĂUTU, MAIER** — **SORDAN** (min. 71 Schiopu), Mehedinţu — Floareş, **LAŢA,** Boţin (min. 71 P. Gheorghe), Covalciuc.

A arbitrat : NICOLAE CURSARU (Ploieşti) ★★★★★, ajutat la linie de **Otto Anderco** (Satu Mare) şi **Şt. Lazăr** (Bucureşti).

Cartonaşe galbene : Mureşan.

Trofeul „Petschovschi" : 9.

La tineret-rezerve : 0—1 (0—1).

MAREA GREŞEALĂ DIN MINUTUL 22

U. T. ARAD	1 (1)
STEAGUL ROŞU	0 (0)

Stadion U.T.A. ; teren foarte bun ; timp frumos ; spectatori aproximativ 15 000. **A marcat : ANGHELINI** (min. 22, autogol). **Raport de cornere : 4—7. Raportul şuturilor la poartă :** 17—14 (pe spaţiul porţii : 10—3).

U.T.A. : IORGULESCU — Birău, Kukla, **POJONI,** Popovici — **DOMIDE,** Ghiţă (min. 56 Purima), **BROŞOVSCHI** — Axente, **KUN,** Sima.

STEAGUL ROŞU : PURCARU — Hîrlab, Naghi, **OLTEANU,** Anghelini — Şerbănoiu (min. 73 Fanici), Cădar, Ghergheli — Anghel (min. 73 Papuc), MATEESCU I. Gyorfi.

A arbitrat AUREL BENTU ★★★★★, ajutat la linie de **Victor Pădureanu** şi **George Dragomir** (toţi din Bucureşti).

Trofeul Petschovschi : 10.

La tineret-rezerve : 5—1 (1—1).

ARAD, 3 (prin telefon)

Timp excelent pentru fotbal la Arad, atmosferă sărbătorească, flori multe dăruite de fete frumoase, îmbrăcate în costume populare, celor 22 de jucători şi celor trei arbitri bucureşteni, tribune arhipline şi debut surprinzător de bun al braşovenilor care controlează mai bine balonul, pasează cu mai mare precizie, care... atacă şi expediază trei şuturi puternice, dar imprecise (prin Mateescu, Gyorfi şi Şerbănoiu), la poarta lui Iorgulescu. Şi tot lor, clevilor lui Proca, le aparţine prima mare ocazie de gol, în min. 5 al partidei cînd de pe extrema dreaptă Anghel centrează lung peste toată apărarea arădeană, mingea ajunge pe partea opusă la Ghergheli care o expediază cu capul spre poartă, intervine cu un şut nu prea puternic Mateescu, golul pare inevitabil, dar cu un reflex uluitor Iorgulescu deviază balonul în corner ! Braşovenii stăpînesc şi în continuare mijlocul terenului prin trio-ul Şerbăniu—Cadar—Ghergheli, rampă-de unde pornesc alte cîteva incursiuni încheiate cu şuturi de la distanţă la poarta echipei gazdă.

U.T.A. nu arată nimic deosebit în aceste minute. Primul şut la poarta lui Purcaru îl notăm abia în min. 18 şi el aparţine fundaşului central Pojoni. **Dar, după alte 4 minute se produce unul din momentele care de regulă stupefiază un stadion întreg. La un atac rapid al arădenilor, Kun şi Broşovschi creează panică în careul Steagului roşu, căpitanul formaţiei arădene şutează din întoarcere — nu prea puternic însă — mingea îl surprinde pe Anghelini care, desigur, vrea s-o degajeze din faţa porţii sale, o loveşte însă greşit, Purcaru încearcă să repare greşeala, nu reuşeşte şi astfel notăm primul autogol al returului ! Autor — Anghelini, min. 22.** Pînă la sfîrşitul reprizei U.T.A. are alte două ocazii bune de a majora scorul, dar Popovici (min. 30 „cap" pe lîngă bară) şi Domide (min. 31 şut în Purcaru !) le irosesc cu destul de mare uşurinţă.

În partea a doua a meciului, deşi braşovenii, cu o condiţie fizică destul de bună, evoluează mai bine în cîmp, ei nu reuşesc să se apropie decît foarte rar de poarta echipei gazdă. În schimb U.T.A., traversînd mult mai rapid mijlocul terenului, surprinde de mai multe ori descoperită apărarea braşoveană. Axul central al alb-roşilor, Broşovschi, Kun, Domide se... învîrteşte spectaculos şi Purcaru se trezeşte cu o minge în bară (min. 52 şut Broşovschi) şi de alte patru ori faţă în faţă doar cu abilul Kun (min. 60, 70, 81 şi 85) şi Domide (min. 75). Au fost situaţii dintre cele mai clare, dar, ca un făcut, toate cele cinci şuturi s-au lovit pur şi simplu de portarul braşovean. A apărat bine Purcaru, dar adevărul este că şi atacanţii arădeni s-au grăbit în momentul finalizării, deşi aveau timp suficient să calculeze alte unghiuri de şut. Aşa se face că scorul a rămas cel datorat acelei greşeli din min. 22 a fundaşului stînga braşovean.

Laurenţiu DUMITRESCU

REVANŞA STUDENŢILOR BUCUREŞTENI!

SP. STUDENŢESC	3 (1)
POLI IAŞI	1 (0)

În prima etapă a acestui campionat, Politehnica a învins la Iaşi pe Sportul studenţesc cu 1—0. În a 18-a etapă, studenţii bucureşteni şi-au luat revanşa cu 3—1, într-un meci disputat ca şi în anonimat, dacă avem în vedere numărul foarte mic al spectatorilor din tribunele stadionului Republicii, maximum 3 000. Prima explicaţie a tribunelor goale poate fi dată de faptul că echipa Sportul studenţesc era apreciată ca favorită detaşată, deşi locurile adversarelor în clasamentul de pînă ieri, erau apropiate (14—13). Mai pot fi şi alte explicaţii privind reţinerea spectatorilor de a veni ieri la fotbal, pentru moment nu ne propunem să discutăm această situaţie. **Cei care nu s-au aşteptat la o surpriză din partea ieşenilor au avut dreptate, cu toate că dimensiunea victoriei Sportului studenţesc, scorul de 3—1, realizat în ultimele 10 minute de la 1—0 la 3—1, nu corespunde situaţiei de pe teren, care n-ar fi îndreptăţit un succes al studenţilor bucureşteni la o diferenţă mai mare de un gol. De ce ?**

Pentru că, în afara primelor 30 de minute de joc, cînd Sportul studenţesc a acţionat omogen, dezinvolt, realizînd de altfel primul gol şi singurul din cele trei goluri înscris din combinaţie, inteligent şi eficient lucrată, învingătorii au slăbit jocul. **În min. 12 Chihaia combină cu Mircea Sandu şi-l depăşesc pe Romilă I, pentru ca apoi centrul înaintaş bucureştean să şuteze sec de la marginea careului, să înscrie şi să dea impresia unei victorii confortabile.** Dar, după jumătatea de oră de joc promiţător, jucătorii Sportului studenţesc îşi dezarticulează combinaţiile şi încep să acţioneze sporadic.

În aceeaşi manieră încep ei şi partea a doua a meciului oferind ieşenilor ocazia să joace mai vioi şi mai insistent. **În min. 52 Spirea şutează foarte periculos iar în min. 60 Suciu salvează egalarea. Marica şutează de la 25 m foarte puternic, pe sus, şi Suciu, cu un reflex excepţional, care-i aduce de altfel remarcarea cu majuscule, respinge în corner.** Iniţiativa este a ieşenilor, din cînd în cînd Sportul atacă periculos, îi lipseşte însă consistenţa în joc, pe care i-o oferă curînd o introducere inspirată a jucătorului Cassai în teren. Acesta împinge jocul şi are şansa unei faze favorabile. **În min. 80, portarul de rezervă ieşean, Atimoftoaie, îi respinge mingea la picior, în urma unui şut al lui Manea şi Cassai aduce majorarea scorului.**

Politehnica Iaşi nu renunţă la atac şi **cinci minute mai tîrziu Spirea este faultat în faţa porţii lui Suciu, de către Cazan. Penalty clar. Simionaş nu greşeşte ţinta : 2—1.**

Cînd, în ultimul minut, spectatorii începuseră să plece, iar noi ne fixasem asupră titlului cronicii : „Mini-revanşa studenţilor bucureşteni", cu 10 secunde înainte de fluierul final, **la o inghesuială în careul ieşean, M. Sandu şutează întîi în bară, mingea îi revine şi o retrimite, de la 3—4 m., în plasă.** Acest gol îi oferă lui M. Sandu majusculele. Autor a două goluri, nu avem încotro, însă atît el cît şi debutantul Iorga, remarcabili în primele 45 de minute, au slăbit după aceea jocul şi poate că, datorită lor, au făcut-o şi alţii.

Aurel C. NEAGU

Stadion Republicii ; teren bun ; timp friguros ; spectatori aproximativ 3 000. **Au marcat : M. SANDU** (min. 12 şi 90), **CASSAI** (min. 80), **SIMIONAŞ** (min. 26 — din 11 m). **Raport de cornere : 9—8. Raportul şuturilor la poartă :** 18—10 (pe spaţiul porţii : 12—5).

SPORTUL STUDENŢESC : SUCIU — Grigore, **CAZAN,** Mandoiu, **MANEA** — Tănăsescu (min. 75, Cassai), Iorga — Lucaci (min. 46 Leşeanu), Chihaia, **M. SANDU, TOLEA.**

POLI IAŞI : Costaş (min. 34 Atimoftoaie) — **ANTON,** Romilă I, **STOICESCU,** Miclos — **ROMILĂ II, MARICA, SIMIONAŞ** — Irimiţă (min. 30, Goleac), Spirea, Alloaiei.

A arbitrat : I. RUS (Tg. Mureş) ★★★★★, ajutat la linie de **V. Grigorescu** (bine) şi **A. Ene** (bine) — ambii din Cralova.

Trofeul Petschovschi : 9.

La tineret-rezerve : 2—1 (2—0).

ZÎMBETE... FORŢATE LA PLOIEŞTI

PETROLUL	2 (1)
C.F.R. CLUJ	1 (1)

PLOIEŞTI, 3 (prin telefon)

Meciul a debutat cu un gol, foarte frumos. În min. 3, la un contraatac al ploieştenilor, Angelescu, conducătorul de joc al echipei, trimite balonul pe stînga la Zamfir care şutează puternic din colţul careului de 16 m. Lupu încearcă să respingă balonul dar nu îl poate opri să intre în poartă. Un gol primit uşor, un gol marcat uşor şi repede, ceea ce i-a făcut pe ploieşteni să creadă că jocul va fi de aci încolo la discreţia lor. În realitate feroviarii sînt aceia care se desfăşoară mai ordonat, mai legat. **În prima jumătate de oră jocul este vioi, fazele se succed cu repeziciune la ambele porţi, mingea „aleargă" mult. Profitînd de o neînţelegere între Taporea şi Ciupitu, bine angajat de Boca, Adam scapă de cei doi fundaşi centrali cu toate că era urmărit de Ciupitu, iar în faţă îi ieşise Rămureanu, şi cu calmul său de jucător care a văzut multe, saltă mingea peste portar şi aduce egalarea, o egalare meritată, conformă cu aspectul jocului.** Şi de aici încolo clujenii vor fi vioara întîi a meciului (în min. 22 Adam dovedeşte că are o detentă mai bună decît Ciupitu, iar 5 minute mai tîrziu trece din nou de fundaşul petrolist, deşi îi separă un număr destul de mare de ani...). În min. 31 tînărul Boca îşi aduce aminte că a fost atacant şi expediază un şut foarte periculos, la care Rămureanu zboară prin aer şi boxează în ultimă instanţă balonul. Petrolul încearcă să atace, în special, pe partea dreaptă, dar Ştefănescu nu-şi găseşte locul. Liniile dinapoi ale echipei, în loc să iasă cu pase legate, să contribuie la construirea acţiunilor de atac, încearcă numai şi numai pase, decisive respinse de apărătorii oaspeţi în imediata apropiere a suprafeţei de pedeapsă. Şi astfel se încheie o repriză în care Petrolul a dovedit posibilităţi tehnico-tactice destul de reduse. S-a observat în jocul echipei o reţinere o frînă, deficienţă care însă în ultimele 45 de minute a dispărut total, repriza secundă aducînd în teren o echipă complet metamorfozată în bine. Şi chiar în al treilea minut de după pauză, Zamfir, la fel ca în prima repriză, are mingea la picior, situaţia de gol este mai bună de data aceasta, dar, balonul zboară mult peste bară. Cinci minute mai tîrziu, cealaltă extremă Ştefănescu, trimite mingea în bară. În min. 55 notăm însă o foarte bună ocazie a cefeiştilor : Soporan scapă pe dreapta, se îndreaptă spre poartă, Rămureanu iese dîncolo de careu, plonjează la balon cu pieptul mingea sare în centrul suprafeţei de pedeapsă de unde Eparu, ieşit ca din pămînt, înlătură pericolul.

În min. 59 Dridea face o schimbare inspirată : Istrătescu îi înlocuieşte pe Cuperman. De aici încolo atacul ploieştean se va comporta foarte bine, îşi va crea cîteva ocazii favorabile, perioadă de timp în care se va înscrie şi golul victoriei. **În min. 63, Istrătescu şutează puternic, mingea este respinsă de Gadjea, dar Boca o atinge cu mîna, arbitrul indică fără penalti, lovitură transformată de Cringaşu.** Acelaşi Istrătescu îl angajează excelent pe Pîrvu (min. 67), dar acesta nu ajunge la minge. În sfîrşit după ce notăm cîteva şuturi bune ale lui Cringaşu, menţionăm faza din min. 84, cînd Angelescu ratează o mare ocazie, de la numai 4 m de poartă. Finalul aparţine clujenilor, mai precis lui Adam, care trece în min. 87 şi 88, pe lîngă egalare.

Mircea TUDORAN

Stadion Petrolul ; teren destul de bun ; timp rece, înnourat ; spectatori aproximativ 10 000. **Au marcat : ZAMFIR** (min. 3), **ADAM** (min. 20) şi **CRINGAŞU** (min. 64 din 11 m). **Raport de cornere : 9—0. Raportul şuturilor la poartă :** 13—12 (pe spaţiul porţii : 5—0).

PETROLUL : Rămureanu (min. 65, Tănase) — Eparu, Taporea, Ciupitu, **GRUBER — CRÎNGAŞU,** Angelescu — Ştefănescu, Cuperman (min. 59, **ISTRĂTESCU**), Pîrvu, Zamfir.

C.F.R. : Gadjea — Lupu, **DRAGOMIR, MIHAI LIVIU,** Roman — M. Bretan, Boca — **SOPORAN, ADAM,** Tegean, Petrescu.

A arbitrat : TUDOREL LECA (Brăila) ★★★★, ajutat la linie de **I. Dancu** (Bucureşti) şi **S. Drăgulici** (Tr. Severin).

Trofeul Petschovschi : 10.

La tineret-rezerve : 2—1 (0—1).

PRONOSPORT

Aşa arată o variantă cu 13 rezultate exacte la concursul Pronosport, etapa din 3 martie 1974 :

1. C.S.M. Reşiţa — Steaua	x
2. Petrolul — C.F.R. Cluj	1
3. U. T. Arad — Steagul roşu	1
4. Universitatea Cv. — Jiul	1
5. A.S.A. Tg. Mureş — Polit. Tim.	1
6. „U" Cluj — F. C. Argeş	2
7. Sportul stud. — Politehnica Iaşi	1
8. Fiorentina — Lazio	x
9. Internazionale — Torino	1
10. Cesena — Foggia	1
11. Juventus — Bologna	x
12. Sampdoria — Napoli	x
13. Roma — Genoa	1

Fond de premii : 456 838 lei.

Plata premiilor va începe în Capitală de la 8 martie pînă la 3 mai ; în ţară de la 12 martie pînă la 3 mai 1974 inclusiv.

PARTIDE INTERESANTE ÎN „CUPA FEDERAȚIEI" LA HOCHEI

Pe patinoarul artificial acoperit din Capitală a început tradiționala competiție internațională, „Cupa federației". Ziua inaugurală a fost marcată de jocuri vii, de un bun nivel tehnic, desfășurate sub semnul echilibrului, ceea ce promite, în continuare, o luptă interesantă și atractivă.

Iată scurte relatări de la „runda" de duminică :

PROGRAMUL DE LUNI

ora 16 : **S.K.A. Sverdlovsk — R. D. Germană (B)**

ora 18,30 : **Selecționata divizionară română — Cehoslovacia (juniori)**

S.K.A. SVERDLOVSK — CEHOSLOVACIA (juniori) 6—3 (4—0, 2—2, 0—1)

Așa cum a început partida părea că va fi la discreția formației sovietice, care a deschis repede scorul, aducîndu-l în min. 23 pînă la 5—0 ! În această perioadă, echipa din Sverdlovsk a dominat cu autoritate, a combinat ingenios și rapid, creîndu-și numeroase ocazii de șut. Jucătorii săi se remarcă, în general, printr-un patinaj foarte bun, aplică scheme tactice moderne, derutante, specifice școlii hocheiului sovietic.

Apoi, însă, aspectul jocului s-a schimbat. Foarte tinerii jucători cehoslovaci (media de vîrstă — 18 ani) au abandonat tracul, au contraatacat curajos, arătînd că stăpînesc destul de bine crosa și pucul. Ei au terminat la egalitate repriza secundă și au cîștigat chiar pe cea de a treia, dar handicapul din prima treime s-a dovedit irecuperabil.

Scorul final de 6—3 (4—0, 2—2, 0—1) a fost realizat de **Ermașov** (3), **Logunov** (2), **Kulikov** pentru **S.K.A. Sverdlovsk**, respectiv, **Gaja, Skaloud** și **Slavik.**

O notă bună pentru arbitrajul prestat de **Fl. Gross** (R. D. Germană) și **O. Barbu** (România).

SELECȚIONATA DIVIZIONARĂ ROMÂNĂ — R.D. GERMANĂ (B) 7—1 (2—0, 3—1, 2—0)

Pe linia evoluțiilor ascendente din ultima vreme, echipa noastră a făcut din nou un meci bun. Necunoscînd adversarul, ea a început partida cu prudență, nu s-a angajat în atacuri hazardate și 15 minute scorul s-a menținut alb, deși au existat cîteva ocazii bune de a-l deschide. Apoi, însă, dominarea gazdelor a devenit din ce în ce mai insistentă, acțiunile ofensive succedîndu-se în valuri. S-au remarcat în mod special prin vervă și inspirație liniile Gheorghiu — Bașa — Mircioiu și Pană — Gh. Huțanu — Bandaș, iar în apărare perechile de fundași Fl. Sgîncă — Tone, Varga — Antal și Ioniță — Justinian, care au susținut cu mult aplomb atacul. Portarul Netedu, ca totdeauna atent și prompt, a făcut față cu deplin succes situației, chiar cînd echipa s-a aflat în 3 oameni pe gheață.

Formația R. D. Germane, omogenă și rapidă, cu reale calități, a luptat din răsputeri dar a fost depășită de un partener superior. Totuși, scorul final, 7—1 (2—0, 3—1, 2—0), ni se pare prea sever. Au marcat : Gh. Huțanu (2), Fl. Sgîncă (2), Mircioiu, Antal și Gheorghiu, respectiv Mälzer.

Excelent arbitrajul prestat de M. Barnet (Cehoslovacia) și Gh. Mureșeanu (România).

V. CHIOSE

SPORTUL ÎN LUME

CAMPIONATELE MONDIALE DE BIATLON

Reprezentanții U.R.S.S. au cîștigat ștafeta seniorilor

ECHIPA ROMÂNIEI PE LOCUL 7

MINSK, 3 (prin telefon). — Așadar, ce s-ar putea spune după acest loc 7 obținut în întrecerea ștafetelor 4 × 7,5 km ? Dacă avem în vedere obiectivul fixat pentru campionatele mondiale (locurile 6—8), cît și faptul că s-a realizat un progres față de Sapporo (locul 9), atunci toate lucrurile ar putea apărea mulțumitoare. Dar, avînd în vedere valoarea reală a biatloniștilor noștri, demonstrată și confirmată în probele individuale, și mai ales faptul că ștafeta era considerată drept punctul forte al reprezentativei României, atunci locul 7 nu ne mai poate satisface. În orice caz, o primă constatare generală la adresa întrecerii a evidențiat faptul că, pentru obținerea unui rezultat foarte bun la această probă, este necesar ca toți cei patru concurenți să se depășească pe ei înșiși, atît la fond, cît și la tragere. Or, duminică această condiție nu a fost îndeplinită decît de **Gheorghe Voicu** și **Victor Fontana.**

Cu siguranță că **Vestea** — primul schimb — nu va mai „prinde" niciodată o zi atît de slabă. Lipsa antrenamentelor premergătoare (datorată gripei) și-a spus cuvîntul : din toate cele 14 schimburi întîi care au luat startul, el a înregistrat penultimul timp (33 : 45,88) și, mai mult, a tras sub calificativul satisfăcător, efectuînd trei ture de penalizare la poziția „în picioare". Deci, odată cu ștafeta **Vestea** i-a transmis lui **Voicu** povara unui foarte modest loc 13... Era clar că de acum înainte rămînea doar problema unei clasări cît mai onorabile. Și **Voicu** și-a asumat, cu multă rîvnă, această misiune. El a spart cele 5 talere la poziția culcat și a cîștigat un loc. La intrarea a doua în poligon, poziția „în picioare", el vine al 11-lea și își termină schimbul pe locul 10. Iată-l așadar, pe **Victor Fontana** mergînd în bună dispoziție de concurs : el aleargă rapid (31 : 59, 19), sparge toate cele 10 talere cu 13 focuri și își termină schimbul excelent, pe poziția a 6-a ! Fără discuție, „veteranul" de 25 de ani al echipei noastre merită toate felicitările pentru voința și stăpînirea de sine de care a dat dovadă. Speranțele noastre renasc, deși nu se mai poate ținti locul 4. Urmează ultimul schimb — **Gheorghe Girniță.** Acesta, din dorința de a fugi și mai bine decît în probele individuale, și-a schimbat schiurile (inițial, din cauza temperaturii ridicate, era indicată această măsură), cu care nu s-a acomodat, însă, de loc. Cu două ture de penalizare la poziția „în picioare", cel ce a fost într-adevăr revelația campionatelor mondiale de la Minsk a realizat cel mai slab timp din toată ștafeta noastră : 34 : 54,57 ! Totuși, cu eforturi extrem de mari, **Girniță** a izbutit să nu piardă decît un singur loc, astfel că echipa română s-a clasat, în final, pe poziția a 7-a.

Proba cea mai spectaculoasă a biatlonului a marcat o puternică — deși tardivă — revenire a sportivilor sovietici. Aceștia au dominat cu autoritate întreaga întrecere, spulberînd orice speranță a schiorilor nordici (finlandezi și norvegieni) de a cîștiga ultima medalie de aur. Cei peste 60 000 de spectatori au aplaudat cu căldură titlul mondial al gazdelor în proba de ștafetă 4 × 7,5 km, al cărei clasament final este următorul : 1. U.R.S.S. 2h02:48,75 ; 2. Finlanda 2h04:08,89 ; 3. Norvegia 2 h 05 : 15,35 ; 4. R. D. Germană 2 h 09 : 36,11 ; 5. Suedia 2 h 10 : 19,18 ; 6. R.F. Germania 2h10:47,99 ; 7. ROMÂNIA 2h12:44,22 ; 8. Italia 2h12:49,55.

Amintim posesoarele medaliilor, într-un clasament neoficial : 1. Finlanda 3—3—0 ; 2. U.R.S.S. 2—0—2 ; 3. R. D. Germană 1—2—0 ; 4. ROMÂNIA (a participat numai la seniori) 0—1—0 ; 5. Norvegia 0—0—2 ; 6—7. Polonia și Suedia 0—0—1.

Radu TIMOFTE

PE GHEAȚĂ ȘI PE ZĂPADĂ

SCHI

● La Voss (Norvegia), în cadrul „Cupei mondiale" la schi s-a disputat o probă masculină de slalom uriaș, care a fost cîștigată de renumitul campion italian Gustavo Thoeni. El a realizat în cele două manșe timpul total de 3:16,74. Pe locurile următoare s-a clasat Hans Hinterseer (Austria) — 3:17,02 și Ingemar Stenmark (Suedia) — 3:17,84.

● La Aschau s-au desfășurat recent Campionatele internaționale de schi alpin ale R.F. Germania. Proba masculină de slalom special a fost cîștigată de vestgermanul Christian Neureuther, cronometrat în cele două manșe cu timpul de 96,45. Pe locul secund s-a situat compatriotul său Hans Schlager — 97,31. În proba similară feminină, victoria a revenit Pamelei Behr (R.F.G.) — 106,89, urmată de Christa Zechmeister (R.F.G.) — 106,80 și Patricia Emonet (Franța) — 109,51.

● Proba de slalom special din cadrul concursului internațional de la Bonyne Mountain (Michigan), contînd pentru campionatul mondial al schiorilor profesioniști, a fost cîștigată de americanul Perry Thompson, care l-a întrecut în finală pe compatriotul său Spider Sabich. Austriacul Harald Stuefer s-a clasat pe locul trei, iar norvegianul Lasse Hamre a ocupat locul patru. Liderul clasamentului, schiorul austriac Hugo Mindl, a fost descalificat în preliminariile cursei.

HOCHEI

● Echipa de hochei pe gheață a U.R.S.S. va susține în luna martie trei meciuri de verificare în vederea campionatelor mondiale. Hocheiștii sovietici vor întîlni succesiv selecționatele Cehoslovaciei, Suediei și Finlandei. Antrenorii Vsevolod Bobrov și Boris Kulaghin au selecționat un lot de 20 de jucători, printre care portarii Tretiak și Sidelnikov, apărătorii Vasiliev, Lutcenko, Țigankov, înaintașii Mihailov, Petrov, Maltev, Iakușev și Harlamov.

● După disputarea a 16 etape în campionatul suedez de hochei pe gheață conduce echipa Leksand, cu 25 puncte, urmată de formațiile Soedertaelje și Timraa — cîte 20 puncte. În etapa a 16-a, Leksand a învins cu 9—6 pe Brynaes. Alte rezultate : Bjoerkloven — Froelunda 6—5 ; Timraa — AIK Stockholm 6—3 ; Soedertaelje — Faerjestad 4—3.

TURNEE INTERNAȚIONALE DE TENIS

BARCELONA. — Finala turneului internațional de tenis de la Barcelona va opune pe suedezul Björn Borg și americanul Arthur Ashe. În semifinale, Borg l-a învins cu 0—6, 6—1, 6—3 pe Vladimir Zednik (Cehoslovacia), iar Ashe l-a eliminat cu 7—6, 6—2 pe Eddie Dibbs (S.U.A.). În semifinalele probei de dublu, perechea Ashe, Tanner a întrecut cu 6—4, 6—3 cuplul Țiriac, Panatta.

LA COSTA — Americanul Stan Smith și australianul John Newcombe își vor disputa finala turneului de tenis ce se desfășoară în localitatea La Costa (California). În a doua semifinală, Smith l-a învins cu 6—3, 4—6, 6—4, pe mexicanul Raul Ramirez.

PARAMUS — Partidele disputate în cadrul sferturilor de finală ale turneului de tenis de la Paramus (New Jersey) s-au încheiat cu următoarele rezultate : Alex Mayer—Jeff Austin 6—2, 6—4 ; Ian Fletcher—Ivan Molina 6—4, 6—1 ; Vijay Amritraj—Charlie Owens 6—3, 6—4 ; Jürgen Fassbender—Vitas Gerulaitis 6—2 6—4.

MIAMI — Învingînd cu 3—6, 6—3, 7—5 pe australianul John Alexander, tenismanul american Tom Gorman s-a calificat pentru finala turneului de la Miami. Celălalt finalist va fi desemnat în urma partidei dintre Tom Okker și Cliff Drysdale.

S-AU TRAS LA SORȚI GRUPELE C. E. DE TENIS DE MASĂ

BELGRAD, 3 Agerpres). — Între 6 și 13 aprilie vor avea loc la Novi Sad (Iugoslavia) campionatele europene de tenis de masă, la care și-au anunțat participarea jucători și jucătoare din 27 de țări. În urma tragerii la sorți, **s-a stabilit ca echipa României (masculin) să joace în grupa A,** alături de echipele Suediei, Ungariei, R. F. Germania, Austriei și Franței. La feminin, **echipa României va evolua în prima grupă,** împreună cu formațiile Ungariei, Cehoslovaciei, Suediei, Poloniei și Greciei.

AGENDA SĂPTĂMÂNII

4—10 TENIS	Turnee „indoor" la **Hampton** (m) și **Dallas** (f) ; campionatele internaționale ale R. A. Egipt, la **Cairo.**
HANDBAL	Continuă Campionatul mondial (m), în R. D. Germană.
5—9 PATINAJ	Campionatele mondiale de patinaj artistic, la **München.**
5—6 FOTBAL	Sferturi de finală (tur), în C.C.E., Cupa cupelor și Cupa U.E.F.A.
6 SCHI	Cupa Mondială (m), probe alpine la **Zakopane.**
7—9 VOLEI	Turneul final pentru Cupa cupelor (m) la **Bruxelles.**
7—10 SCHI	Cupa Europei (m), probe alpine la **Andorra.** Concursul de probe nordice „Holmenkollen" la **Oslo.**
TENIS	Meci S.U.A. — Australia (Cupa Aetna), la **Hartford.**
8—9 SCHI	Cupa Europei (f) la probe alpine, la **Molina** (Spania).
8—10 VOLEI	Turneul final C.C.E. (f), la **Brusa.**
8—12 SCHI	„Memorialul Marusarz", la **Zakopane** ; concurs probe nordice și alpine (m, f), la **Vysoke Tatry.**
NATAȚIE	Cupa Europei la sărituri de pe trambulină, la **Bolzano.**
8—17 HOCHEI	Campionatul mondial (grupa C), în **Franța.**
9—10 ATLETISM	Campionatele europene pe teren acoperit la **Göteborg.**
SCRIMĂ	Turneu internațional de sabie, la **Erfurt.**
10—16 CICLISM	Cursa Paris — Nisa.

MECIUL ATLETIC U.R.S.S. — S.U.A.

MOSCOVA, 3 (Agerpres). — Disputată la Moscova, întîlnirea de atletism pe teren acoperit dintre selecționatele U.R.S.S. și S.U.A. s-a terminat cu dubla victorie a gazdelor : 89—72 puncte la masculin și 69—52 puncte la feminin. Scorul general a fost de 158—124 puncte în favoarea sportivilor sovietici. În cursul meciului american Tom Hill a corectat cea mai bună performanță mondială la 60 m garduri, cu timpul de 7,3, iar compatriotul său Cleford Watlin a egalat recordul mondial la 60 m plat, cu 6,4, record deținut de sovieticii Pankratov, Korneliuk, Borzov și de românul Dorel Cristudor. Primele patru clasate (la fotografie) în cursa de 60 m plat femei (Watson, Maslova, Besfamilnaia și Montgomery) au egalat recordul mondial cu timpul de 7,1.

Alte rezultate : **feminin** : săritura în lungime : Watson 6,30 m ; aruncarea greutății : Cijova — 20,40 m ; 800 m : Decker — 2:04,5 ; 1 500 m : Kazakova — 4:20,9 ; săritura în înălțime : Fantly — 1,83 m ; triatlon : Tkacenko 2 776 puncte ; 3 000 m : Braghina 9:14 ; **masculin** : săritura în lungime : Podlujnîi 7,86 m ; 800 m : Artemov — 1:51,9 ; săritura cu prăjina : Isakov — 5,20 m ; săritura în înălțime : Budalov 2,23 m ; triplusalt : Saneev — 16,73 m ; 5 000 m : Kuznețov 13:52,6.

C. C. E. LA VOLEI MASCULIN

(Urmare din pag. 1)

frumoasă propagandă pentru voleiul românesc.

Și, totuși, mai rămînea o șansă ca dinamoviștii să ocupe primul loc, o eventuală victorie a lui S.C. Leipzig în meciul ultim, cu Ț.S.K.A. Aceasta avînd în vedere oboseala acumulată de sovietici în meciul maraton de simbătă. Dar Ț.S.K.A. Moscova a izbutit și în aceste condiții să depășească, e adevărat la mare luptă pe campioana R.D. Germane cu 3—2 (—13, 5, 9, —7, 11). În felul acesta, clasamentul final al celei de a XV-a ediții a C.C.E. arată astfel :

1. Ț.S.K.A.	3	3	0	9:5	6
2. DINAMO	3	2	1	8:3	5
3. S.C. Leipzig	3	1	2	5:6	4
4. Blokkeer	3	0	3	1:9	3

Cu regretul că echipa campioană a României nu a reușit o performanță de răsunet, care i-a fost atît de aproape, ne exprimăm satisfacția pentru reușita dinamoviștilor.

PE MERIDIANE

CAMPIONATE, CUPE...

ITALIA : BONINSEGNA : TREI GOLURI !

BOLOGNA, 3 (prin telex, de la corespondentul nostru). — Etapa a 19-a a furnizat în general rezultate normale, cu excepția victoriei lui Milan la Cagliari. Lazio a trecut prin momente grele la Florența, dar a egalat grație unui penalty ; Boninsegna în zi mare a marcat toate golurile (3), care au consfințit victoria lui Inter în meciul cu Torino, și în fine, partida dintre Juventus și Bologna a fost decisă de cîte o lovitură de la 11 m acordate fiecărei formații. Acestea sînt caracteristicile etapei de azi. Iată rezultatele și autorii golurilor : **Cagliari — Milan** 0—1 (Benetti) ; **Cesena — Foggia** 2—0 (Catania și Orlandi) ; **Fiorentina — Lazio** 1—1 (Desolati, respectiv Chinaglia din 11 m) ; **Inter — Torino** 3—0 (Boninsegna 3) ; **Juventus — Bologna** 1—1 (Cuccuredu și Savoldi — ambii din 11 m) ; **Lanerossi — Verona** 1—1 (Germani, respectiv Zigoni) ; **Roma — Genoa** 2—0 (Spadoni și Prati) ; **Sampdoria — Napoli** 0—0.

În clasament conduce **Lazio** cu 28 p, urmată de **Napoli** 25 p, **Juventus** și **Milan** cîte 24 p, **Fiorentina** — 23 p, **Inter** 21 p etc.

În fruntea golgeterilor a trecut **Boninsegna** (Inter) cu 14 g, urmat de **Chinaglia** (Lazio) 13 g, **Riva** (Cagliari) și **Cuccuredu** (Juve) cîte 10 g etc.

CESARE TRENTINI

Hoeness și Beckenbauer *(Bayern München) cu brațele ridicate se bucură după golul egalizator. Fază din meciul Werder Bremen — Bayern München (1—1).*
Telefoto : A.P.-AGERPRES

R.F. GERMANIA : BORUSSIA A TRECUT PE LOCUL 2

Etapa a 24-a a campionatului vest-german a furnizat unele surprize : jocurile egale ale primelor clasate, Bayern München și Eintracht Frankfurt, în timp ce Borussia Mönchengladbach a cucerit două puncte prețioase în deplasare, și a trecut pe locul al doilea. Iată rezultatele : Eintracht Frankfurt — Kickers Offenbach 2—2, Werder Bremen — Bayern München 1—1, Hannover 96 — Borussia Mönchengladbach 0—2, F. C. Köln — Hamburger S. V. 1—2, Schalke 04 — Fortuna Köln 6—1, M.S.V. Duisburg — V.f.L. Bochum 0—0, F. C. Kaiserslautern — V.f.B. Stuttgart 4—0, Fortuna Düsseldorf — Hertha 1—1.

În clasament, **Bayern München** conduce cu 34 p, urmată de **Borussia Mönchengladbach** cu 32 p, **Eintracht Frankfurt** 31 p, **Fortuna Düsseldorf** 30 p etc.

ANGLIA : WOLVERHAMTON CUCEREȘTE CUPA LIGII, LEEDS PIERDE DIN AVANS...

Cupa Ligii engleze a fost cîștigată anul acesta de echipa **Wolverhampton Wanderers** care a învins în finală cu 2—1 (1—0) pe Manchester City.

Sîmbătă s-a disputat etapa a 32-a în campionatul Angliei. Iată rezultatele înregistrate : Arsenal — Southampton 1—0 ; Coventry — Birmingham 0—1 ; Derby — Stoke 1—1 ; Ipswich — Norwich 1—1 ; Leeds — Newcastle 1—1 ; Leicester — Everton 2—1 ; Liverpool — Burnley 1—0 ; Queens Park — Tottenham 3—1 ; Sheffield United — Manchester United 0—1 ; West Ham United — Chelsea 3—0.

În clasament, după 32 de meciuri, conduce **Leeds United** cu 50 p, urmată de **Liverpoool** 44 p (din 31 jocuri) și de Derby County 35 p (32 jocuri).

R. D. GERMANĂ : DYNAMO DRESDA SE APROPIE...

Etapa a 20-a a confirmat din nou forma bună a fruntașelor : Dynamo Dresda a dispus de Rot Weiss cu 5—4 în deplasare la Erfurt, iar F. C. Magdeburg a cîștigat cu Sachsenring la Zwickau cu 3—1. Alte rezultate : Dynamo Berlin — Lokomotive Leipzig 2—1, Hansa Rostock — Vorwäts Frankfurt/Oder 0—2, Chemie Leipzig — Wismut Aue 0—0, F. C. Carl Zeiss Jena — F. C. Karl Marx Stadt 3—0. În clasament : **F. C. Carl Zeiss Jena** 30 p, **Dynamo Dresda** 29 p, **F. C. Magdeburg** 28 p etc.

NUMEROASE MECIURI ÎNAINTEA TURNEULUI FINAL AL C.M.

Cu cîteva luni înaintea inaugurării turneului final al C.M., pe agenda întîlnirilor figurează o serie de partide amicale inter-țări. În special echipele care nu s-au calificat pentru turneul final, au căutat să-și asigure un program cît mai bogat.

Iată, cum au fost programate unele partide.

13 martie : R.D.G. — Belgia ; **15 martie** : Haiti—Uruguay ; **22 martie** : Haiti—Uruguay ; **23 martie** : FRANȚA—ROMÂNIA ; **27 martie** : R.D.G.—Cehoslovacia ; R.F. Germania—Scoția ; Olanda—Austria ; **28 martie** : Haiti—Zair ; **30 martie** : Haiti—Zair ; **3 aprilie** : Portugalia—Anglia ; **7 aprilie** : Brazilia—Cehoslovacia ; **13 aprilie** : Bulgaria—Cehoslovacia ; **14 aprilie** : Haiti—Chile ; **17 aprilie** : R.F. Germania—Ungaria ; Belgia—Polonia ; BRAZILIA—ROMÂNIA ; Iugoslavia—U.R.S.S. ; **18 aprilie** : Haiti—Chile ; **21 aprilie** : ARGENTINA—ROMÂNIA ; **24 aprilie** : Bulgaria—Albania ; **28 aprilie** : Cehoslovacia—Franța ; Brazilia—Irlanda ; **1 mai** : R.F. Germania—Suedia ; Elveția—Belgia ; Brazilia—Austria ; **2 mai** : Argentina—Irlanda ; **5 mai** : Brazilia—Peru ; **8 mai** : Argentina—Austria ; Zair—Haiti ; Bulgaria—Turcia ; **10 mai** Zair—Haiti ; **11 mai** : Țara Galilor—Anglia ; Irlanda de Nord—Scoția ; **12 mai** : Brazilia—Paraguay ; **15 mai** : Anglia—Irlanda de Nord ; Scoția — Țara Galilor ; **18 mai** : Scoția—Anglia ; Țara Galilor—Irlanda de Nord ; Franța—Argentina ; **20 mai** U.R.S.S.—Cehoslovacia ; **22 mai** : Anglia—Argentina ; **23 mai** : R.D.G — Norvegia ; **29 mai** : Elveția—Brazilia ; ROMÂNIA—GRECIA ; R.D.G.—Anglia ; Ungaria—Iugoslavia ; **1 iunie** : Belgia—Scoția ; Bulgaria—Anglia ; Franța—Brazilia ; **3 iunie** : Danemarca—Suedia ; **5 iunie** ; OLANDA—ROMÂNIA ; Norvegia—Scoția ; Iugoslavia—Anglia ; **8 iunie** : Austria—Italia.

Desigur că acest program nu este definitiv, deoarece o serie de federații mai pot stabili întîlniri pentru echipele lor, după cum o serie de jocuri, care au fost planificate, ar putea fi revocate.

ÎN MEMORIALUL INTERNAȚIONAL DE LA BUCUREȘTI

Un cîștigător nescontat — Kolczonay (Ungaria)

Comportare slabă a spadasinilor noștri în turneul pe echipe

Simbătă tîrziu, aproape de miezul nopții, a fost cunoscut cîștigătorul celei de a VI-a ediții a Memorialului internațional de spadă „Mihai Savu", disputat în sala Floreasca din Capitală : maghiarul **Kolczonay**... Un cîștigător neașteptat și norocos, după un turneu de baraj în 4 trăgători (!) ; în afara lui Kolczonay, cehoslovacul **Jurka** și românii **Popa** și **Angelescu.** În baraj, spadasinul maghiar a cîștigat pe toată linia, surprinzător, la fel ca și în turneul finalei...

Clasament general : **1. Kolczonay (Ungaria) 3 v.d.b., 2. Jurka (Cehoslovacia) 3 v.d.b., 3. Popa 3 v.d.b., 4. Angelescu 3 v.d.b., 5. N. Iorgu 2 v., 6. Pethon (Ungaria) 1 v.**

Trăgătorii noștri n-au fost lipsiți de posibilitatea de a cîștiga această ediție a competiției. Cel mai aproape de acest țel a fost **Angelescu,** dar care s-a consumat inutil în asaltul cu **Popa** și a pierdut discutabil la **Kolczonay,** la limită. El a avut, în schimb, inițiativa în trei asalturi, la incomodul **Jurka** și la maghiarul **Petho** pe care i-a întrecut cu 5—4 și apoi la **N. Istrate** de care, de asemenea, a dispus cu același scor.

De notat că din finală au lipsit principalii spadasini din lotul „mare", **Pongrat, Bărăgan, Duțu** și **Szabo..**

Duminică, în turneul pe echipe, inițial două victorii scontate : U.R.S.S. a dispus de Cehoslovacia cu 8—7 și România II a întrecut Bulgaria cu 10—5 (Pongrat și Bărăgan cîte 3 v., Istrate Al. și Duțu cîte 2 v.).

Apoi, un rezultat care a dezamăgit pe toată lumea : în meciul cu Cehoslovacia, prima echipă a țării noastre a pierdut cu 9—7 ! **De notat că „4"-ul României a condus, în manșa a 3-a, cu 7—2 și momentele de relaxare pe care și le-a îngăduit nu anticipau de fel o asemenea răsturnare de rezultat !** ? Pierzînd, după aceea, și la formația Uniunii Sovietice, cu 9—6, echipa primă a țării noastre a fost eliminată din turneul final de 4. Ea a tras pentru locurile 5—6 cu echipa Bulgariei de care a dispus relativ ușor, cu 9—3 (Popa — 3 v., Zidaru, Kerepes și Manta cîte 2 v).

Rămasă în competiție, echipa secundă a României a pierdut la cea a Ungariei cu 9—6. Apoi, într-un meci foarte important, n-a fost în măsură să se impună în fața formației U.R.S.S. La ora închiderii ediției, spadasinii noștri erau conduși cu 7—2 fără posibilitatea — după evoluția lor ștearsă — de a mai remonta acest handicap. În celălalt meci pentru locurile I—IV, Ungaria conducea cu 6—5 în fața spadasinilor Cehoslovaciei.

Tiberiu STAMA

Liviu Angelescu, *unul din spadasinii noștri care s-a impus în memorialul internațional „Mihai Savu", printr-o comportare care îi confirmă valoarea...*

Foto : S. BAKCSY

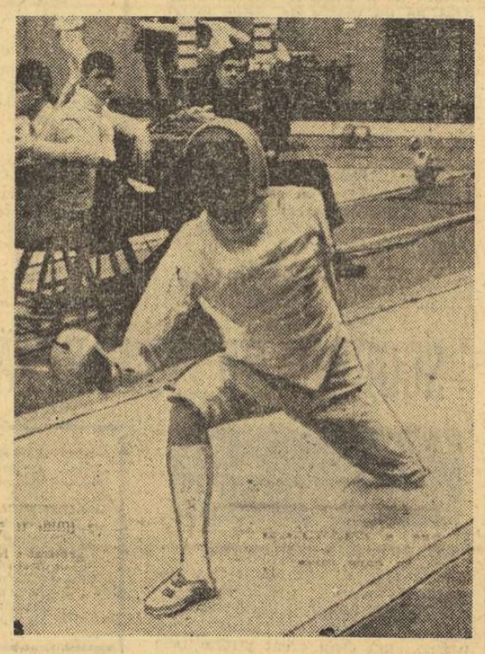

CAMPIONATUL MONDIAL DE HANDBAL

(Urmare din pag. 1)

contează și în această fază a turneului final.

Revenind la partida de duminică seara, în care handbaliștii români au evoluat sub valoarea arătată în meciurile anterioare, am constatat cu regret că suedezii au avut inițiativa în majoritatea timpului și, pînă în cele din urmă, au cîștigat pe merit.

Ce a determinat această înfrîngere ? În primul rînd o curioasă crispare a jucătorilor români. Apoi, faptul evident că formația de bază nu se poate lipsi de **Dincă, Stockl** și **Cosma** (pe care antrenorii i-au odihnit pentru întîlnirile următoare) într-un meci echilibrat. Trecînd la jocul în apărare trebuie spus că **reprezentanții noștri nu s-au mai concentrat suficient, iar pe alocuri chiar dur (Kicsid și Gațu, au părăsit pentru cîteva minute terenul de joc) al sportivilor suedezi.**

Următoarea partidă a formației române — marți 5 martie, la **Halle,** în compania selecționatei **Danemarcei.**

Penu a avut o serie de ezitări și momente de neatenție, care au costat multe goluri. În atac, dorința de a concretiza foarte repede, i-a dus pe handbaliștii români la pripeală (intrări forțate, pase greșite) cu efecte nedorite. Crisparea și graba au dus și la cele **12 șuturi în bară** (!), care... l-au ajutat pe portarul Gustafsson (de altfel în formă bună) să stăvilească adesea ofensiva echipei române. Îngrijorătoare începe să devină și situația ratării repetate a aruncărilor de la 7 metri. În meciul cu Suedia **s-au ratat trei asemenea aruncări,** care se adaugă celorlalte trei ratate în meciurile precedente.

E drept, suedezii au luptat cu mult elan pentru a șterge rușinea înfrîngerilor din primele meciuri. Nu e mai puțin adevărat însă că succesul lor poate fi pus și pe seama faptului că antrenorii noștri, cu gîndul la dificilele confruntări ce îi așteaptă, nu le-au opus un mecanism de joc verificat în partidele cu **Polonia** și **Spania.** În ceea ce privește maniera de arbitraj a lui **Singer** și **Siebert** (R. D. Germană) a fost ciudat modul de interpretare a faulturilor la semicerc, exagerări la acordarea aruncărilor de la 7 metri, ca și îngăduința lor față de jocul obstrucționist ale suedezilor,

Arbitrii Singer și Siebert (R. D. Germană) **au condus cu greșeli următoarele formații : ROMÂNIA :** Penu (Orban) — Gațu 3, Kicsid 3, Birtalan 9, Gunesch, Voina 2, Tudosie 1, Licu, Ștef, Dan Marin ; **SUEDIA :** U. Gustafsson — Bjorn Andersson 4, Bo Andersson 1, Eriksson 2, Fischerström 4, Hansson 2, T. Jansson, J. Jonsson 6, Soderberg 1, Olsson. Handbaliștii suedezi au beneficiat de 7 aruncări de la 7 metri, din care au transformat 6, în timp ce sportivii români au executat 5 penalty-uri, din care au transformat două. Echipa română a avut și o eliminare (Kicsid) de două minute.

MARȚI LA RADIO...

În cadrul radioprogramului „Orele serii", meciul **România — Danemarca.**

...ȘI LA TELEVIZIUNE

Ora 18,30, meciul **România — Danemarca,** transmisie directă de la Halle.

TELEX ● TELEX ● TELEX

În sala de sport „Frații Znamenski" din Moscova s-a desfășurat meciul internațional de atletism dintre selecționatele de juniori și junioare ale U.R.S.S. și R.D. Germane. Tinerii atleți sovietici au obținut victoria cu scorul de 110—97 puncte. Cele mai bune performanțe ale concursului au fost obținute de Imant Karlson (U.R.S.S.) — 2,18 m la săritura în înălțime și Ilona Schoknecht (R.D. Germană) — 17,39 m în proba feminină de aruncare a greutății.

■

Gimnaștii polonezi, aflați în turneu în S.U.A., au participat la un concurs demonstrativ desfășurat la New Haven. Victoria a revenit lui Andrzej Szajna (Polonia) cu 57,75 puncte, care s-a clasat pe primul loc la patru aparate. Szajna a obținut cea mai mare notă (9,80) la paralele. Singura victorie a gazdelor a fost realizată în proba de sol, unde John Crosby a fost notat cu 9,75 puncte.

■

Cea de-a 8-a ediție a Campionatelor mondiale de volei va avea loc în cursul lunii octombrie în mai multe orașe mexicane : Puebla, Toluca, Monterrey, Guadalajara și Tijuana. S-a stabilit ca finala turneului masculin să se dispute la Ciudad de Mexico, iar cea feminină la Guadalajara.

■

Turul ciclist al Levantului a continuat cu etapa a 4-a (Elche — Jativa), în care victoria a revenit rutierului belgian Eddy Peelman, cronometrat pe distanța de 173 km cu timpul de 4h 38:54. Peelman l-a întrecut la sprintul final pe francezul Fussien și spaniolul Tamames. În clasamentul general individual continuă să conducă Jean Fussien (Franța), urmat la numai o secundă de italianul Bergamo și belgianul Rosbroeck.

■

Boxerul francez Jean Claude Bouttier este noul campion european la categoria mijlocie. În meciul disputat la Paris, Bouttier l-a învins, prin abandon, în repriza a 12-a, pe deținătorul titlului, italianul Elio Calcabrini.

■

Automobilistul american Mark Donohue, în vîrstă de 37 de ani, și-a încheiat cu succes activitatea competițională, cîștigînd tradiționala „Cursă a campionilor", desfășurată pe circuitul de la Daytona Beach. Peste 30 000 de spectatori au aplaudat acest ultim succes sportiv al lui Mark Donohue, care a parcurs 148 km în 49:01 (medie orară 185 km). Pe locurile următoare s-au clasat Peter Revson — la 15 secunde, Bobby Unser — la un tur și David Pearson — la două ture.

■

Cursa internațională ciclistă desfășurată la Antibes a fost dominată de rutierii belgieni, clasați pe primele trei locuri. A cîștigat Vianen, cronometrat pe distanța de 140 km în 3h 26:52, urmat la 20 de secunde de Pijnen și Hermans.

IRLANDA — SCOȚIA 9-6 ÎN „TURNEUL CELOR 5 NAȚIUNI" LA RUGBY

DUBLIN, 3 (Agerpres). — La Dublin, în cadrul „Turneului celor 5 națiuni" la rugby, selecționata Irlandei a învins cu scorul de 9—6 (9—0) echipa Scoției. Jocul a fost urmărit de peste 50 000 de spectatori.

În clasamentul competiției conduce Irlanda cu 5 puncte, urmată de Țara Galilor — 4 puncte, Franța — 4 puncte, Scoția — 2 puncte și Anglia — 1 punct.

Redacția și administrația : București, str. Vasile Conta nr. 16 ; telefoane : centrala 11.10.05, secția corespondenți 11.51.09, interurban 72 și 286 ; telex : sportrom buc. 180, Tiparul I. P. „Informația", București 40.368

Biblioteca ...
Tîrgu-Mureș

PROLETARI DIN TOATE ȚĂRILE, UNIȚI-VĂ!

Sportul

ZIAR AL CONSILIULUI NAȚIONAL PENTRU EDUCAȚIE FIZICĂ ȘI SPORT

ANUL XXX — Nr. 7 702 | 4 PAGINI 30 BANI | Marți 5 martie 1974

VIZITA PREȘEDINTELUI NICOLAE CEAUȘESCU ÎN LIBERIA

DECLARAȚIA SOLEMNĂ ȘI COMUNICATUL COMUN EXPRIMĂ VOINȚA ROMÂNIEI ȘI LIBERIEI DE A STATORNICI O COLABORARE DE DURATĂ, FRUCTUOASĂ, ÎN FOLOSUL CELOR DOUĂ POPOARE ȘI A CAUZEI PĂCII, ÎNȚELEGERII ȘI COOPERĂRII ÎN LUME

După cum am anunțat, duminică seara, la reședința prezidențială „Executive Mansion", în prezența președinților Senatului și Camerei Reprezentanților, a membrilor guvernului și ai Parlamentului, a șefilor misiunilor diplomatice, reuniți pentru a saluta pe solii poporului român, președintele Republicii Liberia, William Tolbert jr., a adresat oaspeților o alocuțiune omagială.

Apoi, în aplauzele asistenței, ministrul afacerilor externe, Cecil C. Dennis, în calitatea sa de mare maestru al ordinului „Cavalerilor Pionieratului", roagă pe președintele Nicolae Ceaușescu să accepte să i se confere marele cordon al acestui ordin — cea mai înaltă distincție a Republicii Liberia.

Asistăm la un moment solemn, de înaltă semnificație pentru relațiile dintre cele două țări și popoare: președintele Liberiei petrece pe după umerii șefului statului român eșarfa albastră a marelui cordon. Întreaga asistență, în picioare, aplaudă.

Întîmpinat cu deosebită căldură de asistență, ia cuvîntul președintele Consiliului de Stat al Republicii Socialiste România.

În încheierea alocuțiunii sale, în aplauzele asistenței, președintele Nicolae Ceaușescu înmînează președintelui William Tolbert jr. ordinul „Steaua Republicii Socialiste România" clasa I.

★

Banchetul oferit, duminică seara, în onoarea președintelui Nicolae Ceaușescu și a tovarășei Elena Ceaușescu de președintele William Tolbert jr. și doamna Victoria Tolbert a reunit, la Palatul prezidențial „Executive Mansion", înalte personalități ale vieții politice, economice, științifice și culturale liberiene, care au venit să prezinte, cu acest prilej, solilor poporului român omagiul lor, să exprime direct sentimentele de deosebită satisfacție și bucurie de a-i putea saluta pe pămîntul Liberiei.

Punctul culminant al acestei manifestări a prieteniei româno-liberiene l-au constituit toasturile președintelui Nicolae Ceaușescu și președintelui William Tolbert jr., remarcabile declarații-cadru ale dezvoltării relațiilor româno-liberiene și conlucrării celor două țări în viața internațională.

★

Luni, 4 martie, tovarășul Nicolae Ceaușescu, secretar general al Partidului Comunist Român, președintele Consiliului de Stat al Republicii Socialiste România, și tovarășa Elena Ceaușescu, membru al Comitetului Executiv al C.C. al P.C.R., au primit pe McKinley Deshield, secretar general al partidului „The True Whig Party".

★

În cursul dimineții de luni, 4 martie, au avut loc convorbiri oficiale între președintele Consiliului de Stat al Republicii Socialiste România, tovarășul Nicolae Ceaușescu, și președintele Republicii Liberia, William Tolbert jr.

În încheierea convorbirilor, care s-au desfășurat într-o atmosferă de caldă prietenie și înțelegere reciprocă, caracteristică relațiilor româno-liberiene, s-a convenit adoptarea unei declarații solemne și a unui comunicat comun, în care își găsesc expresia rezultatele rodnice ale vizitei șefului statului român, înțelegerile convenite de cei doi președinți, voința ambelor țări de a statornici o colaborare de durată, pe baze stabile, de a contribui la consolidarea cursului pozitiv în viața internațională, a unei politici noi, în folosul cauzei păcii, înțelegerii și cooperării în lume.

★

Imediat după încheierea convorbirilor dintre cei doi președinți, în cadrul cărora au fost, între altele, explorate căile pentru intensificarea colaborării economice româno-liberiene, inclusiv prin constituirea de societăți mixte, tovarășul Nicolae Ceaușescu, împreună cu tovarășa Elena Ceaușescu, a făcut o vizită la plantația de arbori de cauciuc Hevea, de la Harbel, aflată la aproximativ 17 km de Monrovia, pentru a vedea la fața locului cum se prezintă una dintre cele mai importante bogății naturale ale Liberiei.

În jurul oaspeților s-a strîns un grup numeros de muncitori și tehnicieni. Domnește o atmosferă de entuziasm, de caldă simpatie și aleasă consideratie față de solii poporului român.

Vizita la sfîrșit cu un dejun, oferit de gazde în cinstea președinților Nicolae Ceaușescu și William Tolbert jr., a tovarășei Elena Ceaușescu și a doamnei Victoria Tolbert.

★

Luni dimineața, acad. dr. inginer Elena Ceaușescu, însoțită de doamna Victoria Tolbert, soția președintelui Republicii Liberia, a făcut o vizită la Universitatea din Monrovia, considerată cea mai veche instituție de învățămînt superior de pe pămîntul Africii.

★

În cursul după-amiezii de luni, tovarășul Nicolae Ceaușescu și tovarășa Elena Ceaușescu au avut posibilitatea să ia cunoștință cu un alt obiectiv important al economiei liberiene — marele complex al industriei piscicole „Mesurado", situat într-o zonă industrială a orașului Monrovia.

Festivitatea de premiere a luat sfîrșit. Participanții se îndreaptă spre autocare. Fiecare pleacă din Poiana Brașov cu amintirea de neuitat de a fi participat la finala pe țară a „Cupei tineretului"

FINALELE „CUPEI TINERETULUI" — UN REUȘIT FESTIVAL AL SPORTURILOR DE IARNĂ

Așa cum s-a desprins și din relatările noastre anterioare, transmise de la fața locului, finalele „Cupei tineretului" — disputate timp de două zile, sîmbătă și duminică, la Poiana Brașov (probele de schi și săniuțe) și la Tușnad (proba de patinaj) — s-au bucurat de o frumoasă reușită. Prin amploarea lor, datorată îndeosebi numărului mare de concurenți (peste 1 000) reprezentînd aproape toate județele țării, prin perfecta organizare ce le-a fost asigurată (care a necesitat, însă, eforturi deosebite), prin însăși desfășurarea lor și manifestările ce au însoțit întrecerile propriu-zise, finalele „Cupei tineretului" au constituit UN ADEVĂRAT FESTIVAL AL SPORTURILOR DE IARNĂ, care a întrunit aprecierile unanime ale celor ce i-au fost martori.

În completarea relatărilor publicate pînă acum, revenim astăzi cu noi aspecte, impresii, sublinieri și concluzii ce ne-au fost relevat de finalele de la Poiana Brașov și Tușnad.

BUNA ORGANIZARE — CHEIA SUCCESULUI

O manifestare sportivă de iarnă de amploarea finalelor „Cupei tineretului" a necesitat — pentru cît mai buna sa reușită — un imens efort de organizare. Și — cu satisfacție putem spune — cei ce au avut răspunderea acestei organizări și-au făcut pe deplin datoria. **Consiliul Național pentru Educație Fizică și Sport, C.C. al U.T.C., Consiliul Central al U.G.S.R., Ministerul Educației și Învățămîntului, Consiliul Național al Organizației Pionierilor, U.A.S.C.R., UCECOM, Ministerul de Interne, federațiile de schi și patinaj,** cît și — sau, poate, mai ales **factorii locali din Brașov — îndeosebi C.J.E.F.S., Comitetul județean U.T.C., Agenția B.T.T., Întreprinderea de gospodărire a bazelor sportive și Comisia județeană de schi** — și-au unit eforturile pentru a asigura competițiilor de la Poiana Brașov și Tușnad cele mai bune condiții de desfășurare, începînd cu pavoazarea sărbătorească a stadionului din Poiana Brașov și a pîrtiilor de concurs, continuînd cu transportul și cazarea celor peste 1 000 de participanți din întreaga țară, pînă la înmînarea premiilor, operație care a încheiat faza finală a „Cupei tineretului".

Rodica Nilă (Bihor) cîștigătoarea întrecerii de schi fond rezervată studentelor

Se poate menționa, printre altele, că pe toate pîrtiile au existat permanent mijloace de radioficare prin care s-au furnizat informații cu privire la desfășurarea probelor, ordinea de plecare, clasamentul neoficial, modificările de ultim moment și diferite alte anunțuri care priveau pe concurenți și conducătorii de loturi. Un secretariat competent și operativ, lucrînd la stadionul din Poiană, a acumulat rezultatele tehnice, calculate de juriul de probă și le-a multiplicat pe loc, operînd cu maximum de viteză listele oficiale de rezultate.

Desfășurarea tuturor probelor, pe pîrtii diferite, a fost controlată și coordonată prin aparate de radio-emisie și recepție și telefoane, astfel ca întregul program să capete ritm de ceasornic.

Festivitatea de deschidere a competiției și carnavalul pe zăpadă care au avut loc sîmbătă seară (cu confeti aruncate din elicopter, jocuri de artificii și retragere cu torțe) au constituit, de asemenea, examene dificile pentru organizatori, pe care însă ei le-au trecut foarte bine. Așa încît se poate aprecia că cheia succesului înregistrat de finalele „Cupei tineretului" a fost **ORGANIZAREA.**

ARBITRAJELE ȘI ASISTENȚA TEHNICĂ — LA UN NIVEL RIDICAT !

Arareori un concurs, chiar internațional, reunește absolut toate competențele tehnice și organizatorice ale disciplinelor aflate în întrecere. Înscriindu-se în excepție, „marea finală" de la Poiana Brașov, prin interesul pe care l-a stîrnit, prin numărul mare de participanți și soluțiile de operativitate care se impuneau, a cuprins în comitetele de probă, în juriile de concurs, printre arbitri și organizatori, pe cei mai prețuiți antrenori în activitate, oficiali, arbitri și sportivi activi ai țării. Este suficient să amintim, de pildă, la probele de fond, pe antrenorii **Ștefan Stăiculescu, Constantin Enache,**

Materiale transmise de:
C. FIRĂNESCU, M. BARĂ, P. IOVAN și T. IOANIȚESCU
Foto: **I. MIHĂICĂ**

(Continuare în pag. a 2-a)

UN AN DE APLICARE A HOTĂRÎRII DE PARTID CU PRIVIRE LA DEZVOLTAREA CONTINUĂ A EDUCAȚIEI FIZICE ȘI SPORTULUI

ȘCOALA, TOT MAI FERM ANGAJATĂ PE DRUMUL UNEI TEMEINICE EDUCĂRI FIZICE ȘI AL CONTRIBUȚIEI LA PERFORMANȚE SPORTIVE ÎNALTE

VIRGIL CAZACU
prim-adjunct al ministrului educației și învățămîntului

S-a împlinit un an de la apariția Hotărîrii Plenarei C.C. al P.C.R., cu privire la dezvoltarea continuă a educației fizice și sportului, activități de interes național, componente inseparabile ale educației comuniste, document ce se înscrie în contextul amplului program de dezvoltare și perfecționare a învățămîntului românesc.

Era evident că un asemenea document de partid va fi primit cu multă satisfacție din partea tuturor factorilor preocupați de optimizarea activității de educație fizică și pregătirii sportive de performanță încă de pe primele trepte școlare. Într-adevăr, Hotărîrea de partid venea să propulseze forțele din sectorul școlar și universitar, atît în domeniul procesului instructiv-educativ al educației fizice, cît și în cel al activității sportive de masă și de performanță.

În acest context, Hotărîrea Plenarei C.C. al P.C.R., din 28.II—2.III.1973, a avut un larg ecou în rîndul cadrelor didactice, al elevilor și studenților și al conducerilor unităților de învățămînt, determinînd un impuls spre o activitate și mai rodnică, noi căutări cu eficiență sporită.

Dînd curs imediat înfăptuirii Hotărîrii Plenarei și indicațiilor conducerii partidului, ale tovarășului NICOLAE CEAUȘESCU personal, conducerea Ministerului Educației și Învățămîntului a dezbătut și aprobat un cuprinzător program de măsuri privind îmbunătățirea activității de educație fizică și sport pe toate treptele de învățămînt. În Hotărîrea Plenarei C.C. al P.C.R., se subliniază necesitatea ca **„școala care cuprinde majoritatea tineretului, constituie factorul principal în procesul de formare și pregătire a unui tineret sănătos, apt să îndeplinească în cele mai bune condiții îndatoririle ce revin cetățenilor patriei noastre".**

Măsurile adoptate de M.E.I. au reliefat necesitatea îmbunătățirii conținutului și organizării lecțiilor de educație fizică, **prin desfășurarea acestora în aer liber,** conținînd programe adecvate unei temeinice pregătiri a elevilor și studenților.

Pentru verificarea și aprecierea gradului de pregătire fizică și sportivă a elevilor și studenților, cu consultarea cadrelor didactice, a specialiștilor și conducerilor școlilor și instituțiilor de învățămînt superior, au fost elaborate probe și norme pe categorii de vîrstă și sex.

Un element care merită a fi remarcat este acela că **normele de apreciere și verificare constituie totodată criteriul principal de apreciere a muncii profesorilor de educație fizică din școli și facultăți.** Pe lîngă acest criteriu se stabilesc o serie de cerințe menite să completeze calificativul acordat muncii cadrelor didactice de specialitate cum ar fi: **preocuparea pentru sporirea eficienței procesului instructiv-educativ în conformitate cu prevederile programei de educație fizică, contribuția adusă la organizarea și desfășurarea activității sportive de masă și la orientarea tinerilor cu aptitudini către unitățile sportive de performanță.**

În același timp în programul M.E.I. se menționează utilitatea introducerii în planul de învățămînt pentru unitățile preșcolare — începînd cu anul școlar în curs — a unor **activități zilnice sub formă de jocuri și exerciții fizice.**

Pentru elevii din cămine și internate au fost elaborate instrucțiuni care prevăd **creșterea ponderii activităților de pregătire fizică.**

În colaborare cu celelalte instituții și organizații cu atribuții în domeniul educației fizice și sportului: Uniunea Tineretului Comunist, Uniunea Asociațiilor Studenților Comuniști și Consiliul Național al Organizației Pionierilor **au fost întocmite, atît pentru elevi cît și pentru studenți, programe unice ale activităților sportive de masă.**

Un deosebit accent a fost pus pe acțiunea de învățare a înotului de către copii și elevi prin cursuri organizate în vacanțe, în toate județele țării.

După elaborarea măsurilor, la nivelul tuturor județelor au fost organizate chiar în primele luni după apariția Hotărîrii, **consfătuiri cu toți profesorii de educație fizică și conducerile unităților de învățămînt general, liceal și tehnic-profesional, la care au participat circa 7 000 cadre didactice** care au dezbătut pe larg obiectivele ce revin școlii, reieșite din acest important document de partid.

Problemele legate de îmbunătățirea activității de educație fizică și pregătire sportivă au fost dezbătute și la nivelul învățămîntului superior — cu ocazia întîlnirilor cu rectorii și prorectorii institutelor de învățămînt superior, șefii catedrelor de educație fizică și secretarii cluburilor sportive studențești.

Pe baza unui amplu studiu, elaborat cu participarea unor specialiști din cadrul I.E.F.S. și facultățile de educație fizică, s-au întreprins și sînt în curs măsuri de perfecționarea și modernizarea învățămîntului, astfel ca I.E.F.S. să devină principala bază de învățămînt, cercetare și perfecționare a cadrelor necesare mișcării sportive din țara noastră.

Era absolut firesc ca Hotărîrea de partid să se adreseze nemijlocit ȘCOLII, ca verigă de bază în ceea ce privește asigurarea unui nivel cît mai ridicat de pregătire fizică, sarcină cu netă participare la o integrare socială cît mai bună a tineretului nostru.

Concomitent, prin instituțiile sportive școlare și universitare, școala are obligația să se înscrie tot mai activ în efortul de a ridica pe treptele unei reprezentări de prestigiu CÎT MAI MULTE ELEMENTE PENTRU CONTINUA REVITALIZARE A LOTURILOR REPREZENTATIVE, LA TOATE ESALOANELE ȘI ÎN CÎT MAI MULTE DISCIPLINE SPORTIVE.

În spiritul acestor comandamente stabilite de partid, unitățile de învățămînt, sub directa îndrumare a organizațiilor de partid au înregistrat în anul care a trecut de la apariția Hotărîrii unele realizări în dezvoltarea activităților cu caracter recreativ, de menținere și întărire a sănătății elevilor și studenților, pentru sporirea capacității lor generale de muncă și învățătură.

Cît privește performanța sportivă, coordonatele de perfecționare a pregătirii desfășurate în unitățile de învățămînt înregistrează unele tendințe pentru o aliniere ritmică la efortul general al mișcării sportive de a atinge noi cote valorice, în pas cu cerințele competitivității sportive mondiale și poziția de prestigiu a României socialiste pe plan internațional.

În realizarea sarcinilor stabilite de Hotărîrea Plenarei C.C. al P.C.R., care a inspirat măsurile elaborate de Ministerul Educației și Învățămîntului, putem arăta că **în promovarea acelor discipline sportive cu influență bio-motrică complexă din sistemul educației fizice și sportului, cum ar fi atletismul, gimnastica și înotul, s-au obținut unele rezultate bune.** Exercițiile ce conțin elemente din atletism sînt prezente într-un volum important în cadrul mijloacelor selecționate de cadrele didactice de specialitate. Numeroase au fost ocaziile, în toamna anului trecut, cînd **sute și mii de tineri de diferite vîrste și-au**

(Continuare în pag. a 3-a)

CAMPIONATUL MONDIAL DE HANDBAL MASCULIN

OPT ECHIPE CONTINUĂ CURSA PENTRU TITLUL SUPREM

● **Echipa României întîlnește astăzi, la Halle, formația Danemarcei** ● **Suedia și R. F. Germania în turneul pentru locurile 9—12**
● **Ștefan Birtalan conduce în clasamentul golgeterilor**

HALLE, 4 (prin telefon).

La capătul a 24 de partide, programate de grupele preliminare ale celui de al 8-lea turneu final al C.M. de handbal masculin și urmărite de aproape 100 000 de spectatori, sînt cunoscute cele 8 echipe rămase în lupta pentru titlul suprem **(Cehoslovacia, Danemarca, România, Polonia, R.D. Germană, U.R.S.S., Iugoslavia și Ungaria),** cele 4 formații ce vor fi prezente în lupta pentru locurile 9—12 **(R. F. Germania, Suedia, Japonia și Bulgaria),** precum și cele 4 selecționate care părăsesc arena **(Islanda, Spania, S.U.A. și Algeria).**

A fost o luptă captivantă, în care fiecare meci a arătat ceva, atît în ceea ce privește valoarea intrinsecă a echipelor, cît și în ceea ce privește drumul pe care se îndreaptă handbalul în lume. În această din urmă privință, opinia noastră, redată succint, este aceea că handbalul masculin capătă noi valențe. Dîrzeniei, încleștării aprige de forțe, i se adaugă un progres al tehnicii, o diversificare a tacticii, un accent mai puternic pe abilitate. Această gamă largă de procedee și posibilități contribuie la realizarea unui spectacol sportiv dintre cele mai atrăgătoare. Edificatoare în acest sens a fost îndeosebi ultima etapă a preliminariilor. Meciul **R. D. Germană — U.R.S.S.,** un derby așteptat cu neră bdare a fost presărat cu numeroase faze de înaltă clasă, cu momente dramatice. Echipa țării gazdă a condus cu 4—0 (min. 10), 9—4 (min. 33), 12—8 (min. 43) și 15—13 (min. 56), dar n-a putut rezista ireșului final al handbaliștilor sovietici, care prin **Mahorin și Oganezov** au adus o egalitate echitabilă pe tabela de marcaj. Iugoslavia a avut și ea emoții în partida cu Ungaria. Condusă cu 10—9 la pauză, echipa lui Ivan Snoj a fost obligată să se întrebuințeze la maximum, să folosească forța de șut a lui **Lazarevici** și abilitatea lui **Popovici** pentru a realiza o victorie de justețe.

Reprezentativa României a urcat, conform așteptărilor, în grupa semifinală însoțită de o prețioasă victorie în fața Poloniei, zestre valoroasă acum la startul noii bătălii. Succesele sale în întîlnirile cu **Spania** și **Polonia** îi conferiseră dreptul de a urma drumul ascen-

Hristache NAUM

(Continuare în pag. a 4-a)

LOTUL DE JUDO AL ROMÂNIEI PENTRU „INTERNAȚIONALELE" BULGARIEI

La sfîrșitul săptămînii viitoare vor avea loc la Sofia campionatele internaționale de judo ale Bulgariei. La această competiție și-au anunțat participarea sportivi din Austria, R. D. Germană, Iugoslavia, România, Turcia, U.R.S.S. și Ungaria. Gazdele vor alinia cîte 4—6 concurenți la fiecare categorie. Iată lotul țării noastre: cat. ușoară: **Al. Filip** și **L. Moldovan,** cat. semimijlocie: **C. Roman** și **N. Notopol;** cat. mijlocie: **I. Lazăr** și **V. Bideac,** cat. semigrea: **I. Buzic** și **Gh. Boșcu;** cat. grea: **I. Codrea** și **I. Mircea.**

După întîia întîlnire cu fotbalul-campionat

SPECTATORI FIDELI, DEBUTANȚI NUMEROȘI, ARBITRI ÎN „ZI BUNĂ"

● O MEDIE DE 15.000 DE SPECTATORI ● IORGA CÎNTĂ FRUMOS, DAR NU-I CUMINTE... ● „U" CLUJ ȘI POLI TIMIȘOARA ÎN ZONA PERICOLELOR ● ARBITRUL V. TOPAN ÎNTRE COMPETENȚĂ ȘI AUTORITATE

În această imagine, surprinsă simbătă la Constanța, Oprea (tricou închis) va fi întîmpinat de Dobrău, unul din cei mai buni jucători din teren.

Foto: D. NEAGU

Fără să beneficieze, în majoritatea cazurilor, de prea îmbietoare invitații ale vremii, spectatorii au venit — cu mic, cu mare — la reîntîlnirea cu fotbalul. S-a înregistrat o medie de 15 000 spectatori, dar se putea ajunge la o cifră și mai mare fără „daunele" produse de partida de la București, de pe stadionul Republicii. Beneficiind de exclusivitatea de program pentru București, jocul Sportul studențesc — Politehnica Iași nu s-a bucurat — totuși — decît de atenția a 3 000 de pasionați, număr apreciat cu multă largheță. De ce oare? În Giulești, în ajun, deși desfășurat la aceeași oră cu întîlnirea televizată de la Constanța, jocul Rapidului cu „unsprezecele" băcăuan a beneficiat de un stadion plin! Oare așa de trecătoare să fie pasiunea a mii de studenți bucureșteni pentru formația lor, încît să dispară de la un sezon la altul? Refuzăm să credem așa ceva! În afara acestei excepții, cifre încurajatoare ale privitorilor la spectacolul inaugural al sezonului fotbalistic: în frunte, tot Craiova, care a venit la o partidă, nu dintre cele mai atrăgătoare ale formației iubite, cu miile sale de spectatori ce au umplut, ca de obicei, stadionul Central. Așteptăm replica grupei a doua de orașe, a celor în care campionatul va sosi — în fapt — duminica viitoare: Iașul, Timișoara, Pitești, Brașovul, Petroșanii, Bacăul, precum și pe suporterii **C.F.R.**-ului clujean, ai **Stelei** și ai lui **Dinamo.** Să sperăm ca ea să fie la fel de optimistă ca cele de sîmbătă și duminică!

Rezultatele au produs, printr-o simetrie care vede pe toate cele opt prime clasate nepierzînd în acest start al returului, o deplasare în bloc a acestui pluton. Urmările nu sînt nici spectaculoase și nici foarte importante. Efectiv, ele dau liderului nu numai un punct în plus, ca distanță între poziția sa și cea a urmăritorilor, ci și o doză de liniște în supliment pentru că acum — cum se mai spune — au rămas doar 16 etape pînă la finalul cursei. În zona neliniștilor și pericolelor acest „aspirator" reprezentat de orice pauză în acumularea de puncte a adus aici pe **Universitatea Cluj** și **Politehnica Timișoara.** Dar, în vreme ce timișorenii au posibilitatea unei refaceri a pagubelor din prima etapă,

Eftimie IONESCU

(Continuare în pag. a 3-a)

În pagina a IV-a

● „CUPA FEDERAȚIEI", LA HOCHEI
Cronicile jocurilor de ieri:
S. K. A. Sverdlovsk — R. D. G. (B) 8-2
Selecționata divizionară română — Cehoslovacia (juniori) 3-1
● PARTICIPANTE LA C.E. DE JUNIORI (GRUPA B) DE LA BUCUREȘTI
Azi, vă prezentăm echipele Norvegiei, Iugoslaviei și Danemarcei

Aflat în zi foarte bună, portarul cehoslovac Kolisek respinge un nou atac al hocheiștilor noștri purtat de Mircioiu. Foto: S. BAKCSY

Agenda ACTIVITĂȚII SPORTIVE DE MASĂ

NUMEROASE ÎNTRECERI DE ALERGARE PE TEREN VARIAT

PLOIEȘTI. PESTE 2 000 DE PARTICIPANȚI LA „CROSUL MĂRȚIȘORULUI"

Desfășurat pe un timp puțin prielnic, „Crosul mărțișorului", organizat de Consiliul municipal Ploiești al U.T.C. și C.M.E.F.S., s-a bucurat, totuși, de o participare numeroasă : peste 2 000 de concurenți și concurente !

Iată cîștigătorii :

NECLASIFICAȚI, fete, 15—16 ani : Justina Bogdan ; **17—18 ani :** Marieta Ghincea ; **peste 19 ani :** Aurica Boian ; **băieți, 15—16 ani :** Ion Dinescu ; **17—18 ani :** Nicolae Dovincă ; **peste 19 ani :** Vișan Hristea.

CLASIFICAȚI, fete 17—18 ani : Ecaterina Iancu ; **peste 19 ani :** Maria Popescu ; **băieți 17—18 ani :** Dan Dogaru ; **peste 19 ani :** Lucian Bogdan.

N. GHIDU, corespondent

BUCUREȘTI. „CROSUL 8 MARTIE"

Peste 500 de concurenți au luat parte, duminică dimineață, în incinta Stadionului tineretului la concursul de cros organizat în cinstea Zilei femeii de către Consiliul Municipal București pentru educație fizică și sport, Consiliul sindical municipal și Comisia de femei a municipiului București.

Au fost prezente sportive din întreprinderi și școli profesionale.

La categoria 17—19 ani, prima a trecut linia de sosire **Mariana Zamfir,** elevă în anul II la Grupul școlar Electronica, iar la categoria peste 19 ani, învingătoare a fost **Gherghina Iordache,** tehnician la Întreprinderea de construcții montaj nr. 5.

„Cupa 8 Martie" pentru cea mai largă participare a revenit reprezentanților Grupului școlar Electronica.

Nicolae TOKACEK, coresp.

REȘIȚA. O ÎNTRECERE TRADIȚIONALĂ

În localitate a avut loc duminică cea de a VI-a ediție a crosului dotat cu „Cupa mărțișorului", care s-a bucurat de prezența a cîtorva mii de elevi și tineri din întreprinderi.

Printre cîștigători : **Aurelia Jianu** (Șc. generală 3), **Dorina Șumelan** (Liceul 3), **Elena Dumangiu** (Șc. generală 6), **Rodica Petruică** (Liceul 1), **Ion Busch** (Liceul 3), **Ion Paulescu** (Șc. generală 7) și **Vasile Hăulică** (Liceul de construcții).

Doru GLĂVAN, corespondent

DEVA. „MĂRȚIȘOR 1974", O REUȘITĂ !

Organizat pe stadionul Cetate din localitate, crosul „Mărțișor 1974" s-a bucurat de prezența elevilor din școlile generale și licee.

Învingători : **copii —** Maricica Cojocaru (Liceul 2) și Ladislau Karoly (Liceul 2) ; **juniori II —** Maria Moga (Liceul 2) și Ion Nicolae (Liceul energetic) ; **juniori I —** Terezia Crețu (Liceul 2) și Constantin Dănilă (Școala prof. de materiale de construcții) ; **senioare :** Viorica Nestor (Liceul pedagogic).

Ion JURA, corespondent

IAȘI. NUMEROȘI PRIETENI AI ATLETISMULUI

Municipiul nostru a fost gazda unui reușit concurs de cros dedicat Zilei femeii la care au fost prezenți cîteva sute de participanți, elevi și eleve.

Iată învingătorii : **S. Onciu** și **V. Cristea,** ambii de la Liceul 2, **Lăcrămioara Andriesei** (Liceul 2) și **Lucica Todică** (Liceul pedagogic).

Pentru cea mai largă participare, reprezentativa Liceului de informatică a primit o cupă din partea organizatorilor, comitetul municipal U.T.C.

Tr. TUDOSE, corespondent

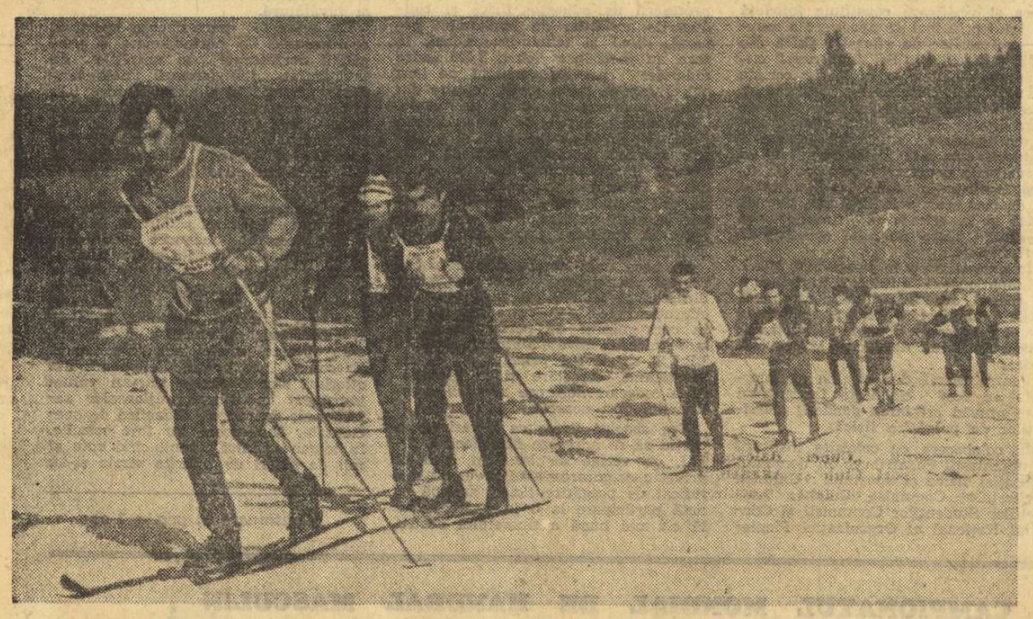

Un urcuș din cursa băieților, atacat cu mult aplomb. Soarele a topit zăpada, dar organizatorii au găsit soluții ca întrecerile să nu aibă de suferit.

FINALELE „CUPEI TINERETULUI"

(Urmare din pag. I)

Gheorghe Olteanu, Ion Cimpoia, Ion Sumedrea, la slalom pe **Kurt Gohn, Cornel Tăbăraș, Constantin Birsan, Ion Bobiț, Gheorghe Roșculeț, Constantin Diaconescu,** la sanie pe **Dragoș Burghelea, Ion Bogdan, I. Jekel** etc.

Schiorii fruntași au fost permanent prezenți pe pîrtie, descifrînd pentru finaliști labirintul slalomului, deschizînd prin coboriri tehnice, cu valoare de kinogramă, disputa fiecărei categorii de virstă. Au fost, astfel, de față, spre marea încîntare a participanților, **Dan Cristea,** dublu campion balcanic în 1974, **Daniela Munteanu,** triplă campioană națională în 1974, **Ion Bobiț,** campion de coborîre pe 1974, **Dorin Munteanu, Gheorghe Vulpe, Constantin Văideanu** și mulți alții.

SANIA — UN SPECTACOL DE PRIMĂ MÎNĂ !

Mulți dintre spectatori și (poate) dintre concurenți apreciau întrecerea săniuțelor ca pe o... formalitate, o „joacă" nepretențioasă, un punct al programului menit să se adreseze celor fără prea multe veleități sportive. Realitatea i-a contrazis pentru că, în ciuda aparențelor, întrecerea săniilor a fost foarte dinamică și spectaculoasă, evocind prin viteza dezvoltată, prin pozițiile aerodinamice și tehnica virajelor, prin materialul folosit de cîțiva participanți (sănii de concurs și căști) cite ceva din emoțiile și tensiunea concursurilor de bob. La această reușită a contribuit și alegerea traseului — vechea pîrtie de bob a Poienii — precum și starea zăpezii (aspră, înghețată). Viteza ridicată, înscrierea pe turnanta fostului viraj 16 au determinat pe organizatori — pentru a elimina riscurile — să renunțe la ultima porțiune, extrem de rapidă și parțial dezgolită de zăpadă Soluția s-a dovedit inspirată, concursul și-a păstrat amprenta de dinamism. El s-a desfășurat perfect și cu o remarcabilă notă de combativitate din partea finaliștilor.

PATINAJ: CU GÎNDUL LA VIITOR

Deși blîndă, nu s-ar putea spune că această iarnă a determinat un sezon de patinaj-viteză sărac. Dimpotrivă, activitatea competițională a avut anvergură, fiind amplificată de întrecerile „Cupei tineretului" care au angrenat în prima sa etapă mii de fete și de băieți între 11 și 14 ani. Cei mai buni și-au disputat întîietatea în finalele disputate la Tușnad.

Dar pentru momentul actual al patinajului nostru, considerăm că nu imaginea finalei pe țară este cea mai importantă, ci aceea a fazelor intermediare, în care numeroși copii au luat startul în probele respective cu gîndul de a călca pe urmele viteziștilor de performanță. Prin urmare, „Cupa tineretului" se consacră ca un izvor de noi și noi patinatori. Vom încerca să punem în evidență aspectele capabile să ducă la obținerea unor rezultate superioare în viitor.

Experiența a dovedit că în etapa de masă, formula angrenării în concursuri a tuturor posesorilor de patine, întrecerile disputîndu-se pe rechi, eliminatoriu, este excelentă, dar pînă la faza premergătoare finalei pe țară. De aici, credem că ar fi util să se opereze cîteva modificări în regulament, în sensul de a fi admiși la start și posesorii patinelor de viteză, cursele disputîndu-se contra-cronometru. Ar fi foarte bine ca în program să se includă și o a doua probă (la Tușnad s-a alergat în două manșe), competiția devenind, astfel, un biatlon care s-ar apropia de concursurile republicane oficiale rezervate tineretului. Absența precizării regulamentare privind patinele de viteză a făcut ca o măsură de ultim moment, luată la Tușnad, aceea de a admite și copii posesori ai unui asemenea material, să-i dezavantajeze evident pe cei care au venit cu patine obișnuite.

Se simte, așadar, nevoia ca factorii responsabili să ia măsuri pentru aprovizionarea cu echipament a centrelor de patinaj, să se organizeze în aceste orașe cursuri pentru instructori voluntari și arbitri. Pentru că nu se pot pretinde rezultate superioare, atita timp cît nu se asigură o bază materială corespunzătoare și nu se formează cadrele tehnice necesare.

În încheiere, o curiozitate : județele Dîmbovița, Ilfov și Vîlcea au avut la Tușnad finaliști doar la proba masculină, iar reprezentanții județelor Argeș, Vrancea, Sălaj, Caraș-Severin, Tulcea, Vaslui și Dolj au absentat cu desăvîrșire. Oare în aceste ținuturi nu au fost zile friguroase și nu există copii dornici să alerge pe gheața patinoarelor naturale ?

VALOARE COMPETIȚIONALĂ MAI SCĂZUTĂ LA FOND

Curiozitatea ne-a îndemnat să vedem ce impresie a lăsat întrecerea asupra unora dintre cei mai reputați antrenori ai schiului de fond, prezenți în mare număr la finale.

Ștefan Stăiculescu (Dinamo Brașov) : **„Nu pot să nu remarc efortul depus de participanți pentru o comportare cît mai bună. Dar, de aici și pînă la a vedea printre concurenți pe viitorii performeri este încă o cale lungă. Desigur, o competiție de masă are, printre multe altele, menirea de a da posibilitatea unui număr mare de tineri și tinere să facă sport, mișcare, iar cei mai talentați dintre ei să fie îndrumați spre secțiile de schi. În cursele de fond, cu greu am putut remarca schiori care să poată fi selecționați pentru o secție de performanță. Poate la edițiile viitoare..."**

Ion Sumedrea (Tractorul) : **„Evident, o asemenea acțiune trebuie să aibă o finalitate. Am urmărit toate cursele de fond, din toate departamentele. Din păcate, nu am reținut decît puține nume care să merite a fi atrase spre o secție de schi. Pentru performanță, selecția se face foarte de timpuriu, așa că doar disputele pionierilor și elevilor ar fi putut da un răspuns mai concludent, dar l-au amînat pentru altă dată..."**

ȘI CÎTEVA ASPECTE MAI PUȚIN PLĂCUTE...

Desigur, orice întrecere presupune un cîștigător. Fiecare dorește să se afle în această postură. Dar, realizarea victoriei în afara normelor regulamentare ale unei competiții este departe de etica sportivă. Cu regret trebuie să arătăm că la finala ediției de iarnă a „Cupei tineretului" am întîlnit și asemenea aspecte nedorite.

Cum poate fi calificată încercarea unor conducători de delegații, prezente la finalele de la Poiana Brașov, care au înscris în concursuri sportivi clasificați (contrar prevederilor regulamentare) despre care se știa că nu au drept de participare ? Normal, în toate cazurile semnalate, comisia de organizare a luat măsura ce se impunea : **descalificarea.** Iată cîteva exemple : județul Suceava a trimis la Poiana, în probele de slalom, sportivi ce nu aveau dreptul la concurs. **Aurelia Hamcig** obținuse locul 7, la campionatele naționale ale junioarelor din anul 1972, desfășurate în Bucegi, iar **Mihai Miron** avea categoria a II-a de clasificare, fiind cîștigătorul ediției de anul trecut a „Cupei Unirii". Municipiul București a înscris în competiție pe sportivul **Ioan Grecu,** care s-a clasat pe locul 12 în „Cupa Voința", desfășurată anul trecut la Băișoara și cîștigată de... Dan Cristea. **Dorina Sandu** (Brașov) a fost membră a lotului republican la fond junioare, dar a fost înscrisă și la finala „Cupei tineretului"...

Sperăm că descalificarea acestor concurenți va da de gîndit celor care au permis trimiterea lor la Poiana Brașov, va determina analize și măsuri împotriva celor vinovați.

Cursele de fond au relevat și cîteva lucruri greu de înțeles pentru toți cei care le-au urmărit. Cum a fost posibil ca la aceste întreceri să fie prezenți sportivi neechipați corespunzător, cu schiuri și legături pentru probele alpine ? La fazele județene nu s-a observat că fondiștii alergă cu schiuri de slalom ? Dacă da, atunci de ce nu s-au luat măsuri ca sportivii ce au obținut dreptul de a fi prezenți la finale să poată concura în condiții cît de cît normale ?

Iată doar cîteva întrebări la care așteptăm răspunsul din partea forurilor respective.

Calificarea echipelor feminine în semifinalele cupelor europene la baschet

PERFORMANȚĂ ONORANTĂ PENTRU POLITEHNICA ȘI I. E. F. S.

Pentru prima dată de cînd există cupele europene la baschet feminin, ambele echipe din România au promovat în semifinalele competiției, deci în elita europeană a acestei discipline sportive. Autoarele frumoasei performanțe sînt Politehnica București și I.E.F.S. care, prin calificarea în rîndul primelor patru formații ale competițiilor respective (Politehnica în C.C.E. dotată cu **Trofeul ziarului „NARODEN SPORT-Sofia"**, I.E.F.S. în Cupa cupelor dotată cu **Trofeul ziarului „SPORTUL-București"**) și-au cucerit o frumoasă reputație în arena internațională și au confirmat, încă o dată, că baschetul feminin din țara noastră se poate prezenta cu fruntea sus la orice întrecere de amploare.

Desigur, meritul principal pentru prestigiul de care se bucură, în acest sezon, baschetul feminin din România revine deținătoarelor titlului național, fetele de la Politehnica, datorită atît performanțelor în sine (șase victorii obținute asupra campioanelor Italiei, Ungariei — țări în care baschetul se bucură de mare prețuire — și Austriei), cît și manierei în care au fost realizate izbînzile. Nucleul de bază, format din **Ecaterina Savu** — căpitanul echipei, **Suzana Szabados, Gabriela Ciocan, Margareta Pruncu, Cornelia Taflan** și **Anca Demetrescu,** a demonstrat calități cu totul deosebite : ridicată măiestrie tehnică, omogenitate la nivel înalt, coeziune deplină, dorință de adaptare la solicitările antrenamentului și jocului modern, capacitate de luptă, sudură sufletească, toate concretizate prin eleganță, cursivitatea și eficiența acțiunilor, prin valoarea performanțelor înregistrate. Se poate spune că Politehnica a fost o demnă reprezentantă a baschetului tehnic, practicat cu fantezie și spectaculozitate de un mănunchi de jucătoare aflate în deplină maturitate sportivă și hotărîte, mai mult ca oricînd, să facă sacrificii pentru deplina afirmare internațională. Cît privește pe antrenorul **Grigore Costescu,** el merită felicitări pentru că a reușit să implanteze formației Politehnica acele calități care ne încîntau privirile în anii cînd fostul internațional apăra culorile României : tehnicitate, suplețe, eficacitate, combativitate, disciplină. În plus, a dovedit (ca și în meciurile din campionatul național, de altfel) maturitate în conducerea echipei, gîndire rapidă și logică în călăuzirea elevelor lui spre victorii.

Prin calificarea în semifinale, Politehnica și-a îndeplinit angajamentul luat față de club, dar avem convingerea că succesele de pînă acum (pentru care merită felicitări) le-au ambiționat pe jucătoare, pentru viitoarea evoluție în C.C.E., mai precis în dubla întrecere cu redutabila campioană a Franței (finalistă a precedentei ediții a C.C.E.), U.C. Clermont-Ferrand.

I.E.F.S., această capricioasă (dar și îndrăgită) echipă a baschetului nostru feminin, și-a realizat și ea angajamentul de a se califica în semifinalele Cupei cupelor. Studentele au făcut meciuri remarcabile, cel mai bun fiind — fără îndoială — cel de la Budapesta, în compania formației Spartacus, unde a izbutit să păstreze avantajul acumulat la București. Cele mai utile jucătoare au fost **Angelica Tita** — căpitanul echipei, **Clara Szabo** (din păcate, un accident a împiedicat-o să apere culorile I.E.F.S.-ului în cîteva întîlniri), **Viorica Balaj, Diana Mihalic, Ștefania Giurea** (o adevărată revelație), dar nici aportul **Corneliei Petric, Ecaterinei Pantea** și **Ștefaniei Basarabia** nu a fost lipsit de însemnătate. Agresivitatea în apărare, promptitudinea contraatacurilor, varietatea și tempoul rapid al acțiunilor poziționale, acestea au fost calitățile de bază ale I.E.F.S.-ului, o echipă tînără care poate fi considerată o actuală pepinieră a lotului reprezentativ, aflată în plin rodaj internațional. Referitor la antrenorul **Ioan Nicolau,** el a demonstrat capacitate și tact în fața unor jucătoare al căror talent nu este completat încă cu experiența absolut necesară deplinei afirmări. Dar, cum spuneam, baschetbalistele de la I.E.F.S. sînt încă tinere (unele dintre ele abia au depășit virsta junioratului). Rămîne ca seriozitatea și perseverența să le netezească drumul spre culmile măiestriei sportive.

D. STĂNCULESCU

PERFORMANȚELE DE PÎNĂ ACUM

POLITEHNICA. În preliminarii : 94—73 și 84—60 cu Union Garant Viena ; în „sferturi" : 84—58 și 69—67 cu M.T.K. Budapesta, 42—75 și 45—100 cu T.T.T. Daugava Riga, 70—56 și 75—65 cu Standa Milano. Deci 6 victorii, 2 înfrîngeri, coșaveraj 563—554.

I.E.F.S. În preliminarii : 83—64 și 94—46 cu Hapoel Tel Aviv ; în „sferturi" : 74—66 și 61—65 cu Spartacus Budapesta, 46—66 și 66—53 cu GEAS Sesto San Giovani. 4 victorii, 2 înfrîngeri, coșaveraj 424—360.

prim plan

GHEORGHE GÎRNIȚĂ (biatlon)

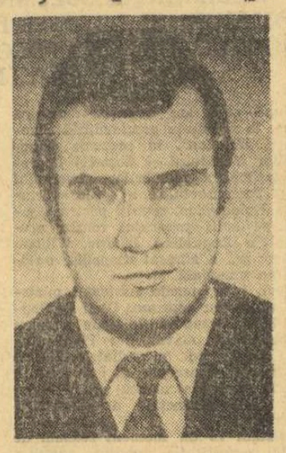

S-a născut la 11 noiembrie 1950, în comuna Măgura de lîngă Zărnești. Primii pași în sport i-au fost conduși de către profesorul Viorel Dan din Zărnești, care l-a îndrumat spre practicarea schiului de fond. Remarcîndu-i-se calitățile, este selecționat de antrenorul Gheorghe Pișlea, de la Școala sportivă Rîșnov, și apoi de antrenorul Gheorghe Olteanu, de la Dinamo Brașov. Prima performanță : titlul de campion balcanic la ștafetă-fond, cucerit împreună cu Gheorghe Voicu și Vasile Papuc. În 1974 obține, pe rînd, primul loc în cursa de 15 km a campionatelor României, locul secund în proba de 20 km și locul 4 în proba de 10 km la campionatele mondiale de biatlon desfășurate la Minsk. De profesie este funcționar la clubul sportiv Dinamo Brașov.

Calitățile de bază ale lui **Gheorghe Gîrniță** sînt seriozitatea și tenacitatea. Aceste însușiri l-au impus, în timp scurt, în sportul de performanță, la schi-fond. Atent față de indicațiile antrenorilor, exigent cu el însuși, actualul vicecampion al lumii ține seama de orice amănunt care ar putea contribui la îmbunătățirea performanțelor sale. El tratează cu deplină seriozitate antrenamentele, ca și cursele, oricît de neînsemnate ar fi ele. La Minsk, concurînd alături de biatloniști reputați, deținători ai medaliilor olimpice și mondiale, **Gheorghe Gîrniță** a dat dovada unor înalte calități morale și de voință, unei excepționale pregătiri pentru istovitoarele curse ale biatlonului și a cucerit medalia de argint în proba de 20 km, într-o manieră care i-a atras aplauzele publicului. După o zi de pauză, **Gîrniță** avea să confirme valoarea sa, ocupînd locul 4 în a doua probă (10 km), la o distanță de numai două secunde și jumătate de cîștigătorul medaliei de bronz.

Imediat după cursa de 20 km, **Gheorghe Gîrniță** avea să facă o declarație (cu prilejul conferinței de presă) care a reliefat modestia sa : **„Succesul nu-mi aparține decît într-o oarecare măsură. El poate fi atribuit atît antrenorilor Constantin Tiron și Marcel Stuparu, cît și tuturor celorlalți colegi ai mei. Așa cum am avut eu o doză mai mare de șansă, tot așa puteau și ei să realizeze ce am izbutit eu. Ne-am pregătit cu toții cu cea mai mare seriozitate, toți merităm aceeași prețuire..."**

ÎNCHEIERE DE SEZON LA BOB

O suită de coboriri demonstrative de bob, executate de cele mai bune șase echipaje ale țării la o competiție rezervată săniilor și dotată cu „Cupa Federației" au marcat, duminică, încheierea oficială a activității competiționale a sezonului 1974 pentru aceste două frumoase discipline ale sezonului rece.

Coborîrile boburilor, ca și a mai tinerelor lor surori, săniile, pe pîrtia de gheață de pe Furnica au avut loc și de astă dată într-un cadru sărbătoresc. Mii de spectatori, localnici și oaspeți de peste hotare, au ținut să fie martori ai evenimentului, răsplătind curajul și virtuozitatea sportivilor în temerarele lor lansări, cu ovații și aplauze.

Deși demonstrative, coborîrile boberilor nu au fost cu nimic mai prejos decît cele oferite de ei în timpul campionatului. L-am admirat din nou pe Ion Panțuru cu D. Focșeneanu, pe noii campioni la bob de 2, cuplul C. Vulpe — D. Pascu, ca și pe ghinioniștii N. Stavarache — I. Popa.

Ne-a plăcut stilul impetuos al lui D. Panaitescu (cu frînarul B. Zabet) pe care-l așteptăm cam de mult să confirme și într-o competiție de anvergură, și, de asemenea, echipajul St. Chițu — C. Birsan — marea revelație a actualului sezon competițional. Și pentru azi, cam atît despre bob.

A fost însă, așa după cum am spus, și un concurs de sanie. După părerea unanimă, deosebit de reușit. De altfel, pe această ramură de sport, considerăm util să se insiste mai mult de aici înainte. Sînt foarte mulți amatori și amatoare să practice săniușul de performanță și cu toții trebuie încurajați, cu atît mai mult cu cît în rîndurile lor s-au descoperit numeroase și autentice talente. Nicolae Stavarache a dovedit din nou că nu are, deocamdată, rival să-i țină piept, iar la fete, Elena Stan de la C.S.O. Sinaia, prin două coborîri cursive, curajoase și-a adjudecat victoria în stil de mare campioană. Iată acum primii clasați în „Cupa Federației" la sanie.

1. N. Stavarache (I.E.F.S.) 1:04,76, 2. I. Galescu (I.E.F.S.) 1:05,70, 3. N. Munteanu (C.F.R. Bv.) 1:07,11, 4. Gh. Stanciu (Bucegi S.) 1:07,50, 5. V. Paiuc (I.E.F.S.) 1:07,72. Fete : 1. Elena Stan 1:07,82, 2. Rodica Comărniceanu (C.S.O.S.) 1:09,13, 3. Elena Goran (Lic. sp. S.) 1:09,19, 4. Daniela Roșculeț (Lic. sp. S.) 1:09,78, 5 Tatiana Cojocaru (Lic. sp. S.) 1:13,16.

Gh. ȘTEFĂNESCU

AU ÎNCEPUT ÎNTRECERILE DE TENIS DOTATE CU „CUPA 8 MARTIE"

Pentru a da posibilitate cît mai multor jucători să ia parte la turnee de tenis în sală, „Cupa 8 Martie" — întrecere rezervată prin tradiție fetelor — a primit, pentru a doua oară, la start și tenismani. Pe tablourile de concurs s-au înscris 20 de jucătoare, precum și 48 de jucători. Paralel are loc și o întrecere a celor mai buni copii — 16 la număr. Competiția feminină și cea a copiilor se dispută în sala clubului Steaua, iar întrecerea masculină va avea loc în sala „23 August". Cu ocazia acestei competiții le vom revedea jucînd pe tenismanele noastre fruntașe, **Iudith Gohn** și **Florența Mihai,** recent revenite în țară dintr-un turneu în țările scandinave. Alături de acestea, favorite în întrecerea feminină sînt : **Florica Butoi** (C.S.U. Construcții București) și **Elena Cotuna** (C.S.U. Construcții), iar în întrecerea băieților, următorii : **C. Curcă, D. Mîrza, M. Mîrza** și **I. Russen** (toți Progresul), **C. Pelea** (Dinamo București), **S. Orășanu** (T. C. București), **L. Țiței** (Steaua) și **Gh. Boaghe** (C.S.U. Construcții București).

În prima zi, am reținut evoluția bună a juniorului dinamovist **C. Ionescu** care a cedat, după mai mult de două ore de joc, în fața mult mai experimentatului jucător **Gh. Boaghe :** 3—6, 7—6, 2—6.

Alte rezultate : **A. Dîrzu** (Progresul) — **I. Costel** (Șc. sp. 3) 6—0, 6—0 ; **A. Crăciun** (Dinamo București) — **V. Tomescu** (Steaua) 6—3, 6—2 ; **Rodica Nistor** (Șc. sp. nr. 3) — **Delia Răileanu** (Cutezătorii) 6—3, 3—6, 6—3 ; **Mihaela Dimitriu** (Steaua) — **Nina Boldinoș** (Șc. sp. 3) 6—1, 6—1.

În ambele săli întrecerile continuă zilnic începînd de la ora 8,30.

COMBINATA VOINȚA — DACIA BUCUREȘTI a cîștigat etapa de iarnă a competiției de orientare turistică „Cupa F. R. T. A."

În superbul amfiteatru care este Pălținișul — cu înălțimi acoperite de păduri, păstrînd încă suprafețe întinse de zăpadă, sub un cer albastru (impecabil în a doua zi de întreceri) — pasionații orientării turistice au avut un cadru cu adevărat festiv pentru startul lor în marile competiții ale acestui an. Etapa de iarnă a Cupei F.R.T.A., desfășurată în jurul stațiunii din munții Cindrelului, a reunit 17 echipe din 5 centre : București, Brașov, Cluj, Iași și Timișoara. Ea a constat din două manșe, prima de 14 posturi, iar cea de a doua — de 15, pe care componenții echipelor (doi sportivi și o sportivă) trebuiau să și le împartă în așa fel încît nici unul să nu aibă mai puțin de 3 posturi de atins.

În prima zi, cel mai bun timp a fost realizat de **combinata Voința-Dacia din București (Ileana Sculy, Constantin Angheluță, Mircea Țicleanu)** — 113 min. 20 sec. Abia la 18—19 minute distanță au terminat proba alte două formații de valoare : **I.T.B. (Aurora Șișu, Cristian Chiurlea, Gheorghe Albici)** — 131 min. 02 sec. și **Clujeana II (Eva Szantay, Tiberiu Konreich, Laszlo Coloman)** — 132 min. 39 sec. Acest decalaj avea să se dovedească decisiv în stabilirea cîștigătorului etapei căci, în ziua următoare, deși Clujeana II a ales o variantă mai bună decît combinata Voința-Dacia, aceasta din urmă a reușit să păstreze, în final, un avans de aproape 6 min. față de clujeni.

Complexitatea problemelor pe care le-au ridicat traseele și, mai ales subestimarea dificultăților generate de prezența unui strat de zăpadă foarte gros pe alocuri, au făcut ca unele echipe cu orientariști valoroși să ocupe locuri mai modeste (Metalul roșu I) sau chiar să fie eliminate după prima manșă (Clujeana I).

Sebastian BONIFACIU

CLASAMENTUL ETAPEI : 1. Combinata Voința-Dacia București 237,36 (113,20—124,16) ; 2. Clujeana II 242,14 (132,39—109,35) ; 3. I.T.B. 254,43 (131,02—123,41) ; 4. Voința București 286,59 (151,58—135,01) ; 5. Ruimentul Brașov 294,34 (174,00—120,34) ; 6. Metalul roșu I Cluj 303,11 (174,41—128,34). Au terminat etapa 11 echipe. Eliminate : 6.

ÎN ACEASTĂ PERIOADĂ HALTEROFILII LUCREAZĂ MAI MULT PENTRU TEHNICĂ...

Prima apariție din acest an a halterofililor seniori într-o competiție oficială a avut loc recent, la Oradea, cu ocazia turului inaugural al campionatului republican pe echipe.

Grație eforturilor făcute de organizatori, concursul a corespuns așteptărilor, chiar dacă unele rezultate nu au fost la valoarea concurenților, în mare majoritate campioni naționali, membri ai loturilor republicane, halterofili juniori și seniori cu perspective. Dacă în ultimii ani, la campionatul pe echipe s-au înregistrat rezultate slabe, acestea se datorau faptului că echipele, în dorința de a acumula cît mai multe puncte, vizau mai mult acest obiectiv, decît realizarea unei performanțe de valoare. Poate și acum, la acest campionat, asemenea tendințe s-au făcut observate. Dar, cauzele reale ale obținerii rezultatelor mediocre au alte explicații.

În primul rînd, trebuie să avem în vedere faptul că ne aflăm la începutul sezonului competițional și, firește, la primul concurs al anului, nu putem emite pretenții în obținerea unor recorduri sau rezultate superioare. În altă ordine de idei, nu trebuie să omitem faptul că în această perioadă curba de efort se află la început, după pauza de iarnă folosită în scop de refacere (vacanță de iarnă, tratamente la băi etc.) și, deci, nici performanțele nu pot fi la înălțime. Referindu-ne în mod special la comportarea membrilor loturilor, situația este mai complexă. În prezent, antrenorii A. I. Bojko și Lazăr Baroga caută să individualizeze pregătirile halterofililor din lot, și în acest scop ei utilizează metodele cele mai adecvate. Se are în vedere capacitatea de efort a fiecăruia, se studiază calitățile și deficiențele sportivilor și, în funcție de acestea, se desfășoară și activitatea propriu-zisă. În prezent, accentul se pune pe corectarea tehnicii individuale și din acest motiv se lucrează cu greutăți mici și medii. Iată de ce, chiar dacă unii sportivi din lot au cerut greutăți mai mari în concurs, ei au fost opriți de cei doi antrenori. Acest procedeu, la început de sezon, este excelent, după părerea specialiștilor. Se știe că majoritatea halterofililor noștri din lot au lucrat mulți ani pentru mărirea capacității de forță și grație acestei calități au obținut cîteva rezultate bune. Dar, din păcate, atunci tehnica a fost lăsată pe planul al doilea, și din acest motiv ei progresau doar pînă la un anumit nivel, după care rezultatele mari întîrziau să apară. Acum, se pare — și e bine să se știe — antrenorii se străduiesc să-și instruiască elevii pentru însușirea tehnicii, pentru a se retușa deficiențele în acest domeniu. De aceea, va trebui să se acorde o atenție deosebită pregătirii tehnice în scopul obținerii marilor performanțe. Firește, o asemenea acțiune de perspectivă cere timp și răbdare, multă migală în eliminarea unor deprinderi greșite. Totuși, chiar cu unele riscuri, ea trebuie făcută cu cea mai mare seriozitate.

Pentru a stimula pe halterofilii în obținerea rezultatelor superioare ar fi foarte utilă ținerea unei evidențe stricte a performanțelor lor, de la concurs la concurs, de la an la an. În acest fel, vor putea fi oglindite mai bine progresele, stagnările sau regresele unor halterofili, pentru că numai acele elemente care dovedesc reale calități, perspective de progres și pasiune se vor putea menține în loturile naționale.

Campionatul pe echipe de la Oradea a evidențiat unele aspecte pozitive. Cîteva exemple sînt edificatoare : introducerea sportivilor la categoriile de greutate reale, evitîndu-se în acest fel slăbirile (excepție face doar F. Balaș, care a concurat la cat. mijlocie !) ; numărul relativ mic al ratărilor (componenții lotului au ratat doar 11 din cele 54 de încercări), dovedește o mai bună orientare a antrenorilor în ce privește încercările pe care le fac elevii lor. În afară de unii halterofili consacrați ca A. Miuț, Gh. Bercea, V. Iancu și Em. Covaci (în mare revenire) s-au evidențiat și alți tineri, ca frații Lucian și Eugen Chivu (ultimul are 14 ani) din Bistrița și V. Căpriceru (S.N.C.), a cărui forță a uimit pur și simplu. Firește, aceste elemente cu talent vor trebui luate în vederile federației, acordîndu-li-se tot sprijinul.

Mulți din acești tineri halterofili se vor întîlni din nou, de data aceasta la Iași, între 8—10 martie, la campionatul național pe echipe rezervat juniorilor. Va fi, desigur, un nou prilej de verificare a tinerilor halterofili.

Ion OCHSENFELD

DE LA I. E. A. B. S.

Începînd de astăzi 5 martie 1974 s-au pus în vînzare biletele de intrare pentru întîlnirea de box dintre echipele României și Republicii Democrate Germane, care va avea loc în ziua de 8 martie a.c., orele 19,00, la sala Floreasca.

Biletele se pot procura de la casele de bilete ale sălii Floreasca, care vor fi deschise între orele 9—19.

din TOATE SPORTURILE

CANOTAJ În ședința de simbătă, 2 martie, Biroul federal a luat în discuție cazul sportivului **Ilie Oanță,** exclus din lotul reprezentativ, pe timp de o lună, pentru abateri repetate de la disciplină. Analizînd comportarea ulterioară a schifistului dinamovist și seriozitatea cu care acesta s-a pregătit la club, Biroul federal a decis ridicarea pedepsei ● Cei mai buni canotori din țară au efectuat primele ieșiri pe apă de anul acesta la Timișoara, unde canalul Bega permite efectuarea pregătirilor în condiții bune. Aflate la Orșova, schifistele vor ieși pe apă în cursul zilei de astăzi. ● Prima competiție de canotaj a anului este Campionatul republican de fond. Întrecerile — care vor alinia la start atît seniori, cît și juniori — sînt programate la Timișoara, între 3 și 5 mai ● În aceste zile se află la Predeal, pentru o scurtă vacanță, lotul de perspectivă al țării, care își va relua în curînd pregătirile pe apă.

HANDBAL La 31 martie, divizionarele A se vor alinia la startul unei noi ediții a campionatului republican și, odată cu ele, formațiile din eșalonul secund și cele din divizia școlară se vor prezenta la startul returului. Pînă atunci, însă, toți jucătorii se pregătesc în vederea concursului de trecere a normelor de control, concurs care va fi organizat de comisiile de handbal nominalizate. Data de desfășurare a întrecerilor va fi stabilită de fiecare comisie în parte, de comun acord cu echipele divizionare din raza respectivă. Termenul limită de trecere a normelor este 10 aprilie a.c. ● Intrucît sala din Buzău nu oferă condiții optime și regulamentare pentru desfășurarea unor partide oficiale, federația de specialitate a stabilit ca meciurile din cadrul Concursului republican al juniorilor III, seria B, programat între 12 și 14 aprilie, să se dispute la Piatra Neamț, în sala Ceahlăul ● Placheta de argint a F.R.H., oferită anual celor mai buni activiști, a fost înmînată recent următorilor : Florin Fieșeriu, Crisostom Dănțe, Gheorghe Mateescu, Cornel Ghețle, Viorel Diaconu, Ion Iliescu, Chiril Cricopol, Wilhelm Roman, Mihai Popa, Ion Lux, Ladislau Donath, dr. Ștefan Gherculescu, Ion Ionescu, Ion Sîrbolu și Petre Tîrcu.

HALTERE În Capitală s-au desfășurat întrecerile fazei municipale a campionatului individual de juniori. Iată primii clasați : **JUNIORI MARI : cat. muscă :** Valeriu Ciobanu (UREMOAS) 100 kg ; **cat. cocoș :** Dinu Ștefan (Prog.) 170 kg ; **cat. pană :** Marian Iosif (OL) 192 kg ; **cat. ușoară :** Ion Badea (Prog.) 225 kg ; **cat. semimijlocie :** Mihai Sasu (Prog.) 220 kg ; **cat. mijlocie :** Gh. Stoica (OL.) 182 kg ; **cat. semigrea :** Romeo Achim (Energia) 215 kg ; **cat. grea :** Cornel Preda (OL.) 255 kg ; **cat. supergrea :** C. Sîntimbreanu (Energia) 147 kg; **JUNIORI MICI : cat. muscă** Ștefan Chicoș (Energia) 125 kg ; **cat. cocoș :** C. Chiru (OL.) 160 kg ; **cat. pană :** Mihai Neacșu 185 kg ; **cat. ușoară :** Ion Josceanu (Viitorul) 205 kg ; **cat. semimijlocie :** N. Alecu (Rapid) 170 kg ; **cat. mijlocie :** Cristian Enache (S.T.) 165 kg; **cat. grea :** Tudor Cercen (Rapid) 92,5 kg; (M. IONESCU — coresp.)

RUGBY Duminică dimineața, pe stadionul Tineretului, s-a disputat o nouă etapă a competiției dotate cu „Cupa Scolarului". În primul meci A.S.E. a dispus de Politehnica cu 14—12 (10—7). punctele fiind realizate de Iorga, Ionescu, Dumitrașcu (cîte o încercare) și Țițîrigă (transf.). Pentru Politehnica au înscris Vlahu (încerc.) și Lăzurcă (încerc. transformată și o lov. ped.). A doua partidă a opus echipele Aeronautica și C.S.Ș. A cîștigat prima formație, datorită încercărilor reușite de Săvulescu (2) și Păcuraru. Pentru școlari, Anton a reușit o încercare transformată de Niță (N. TOKACEK)

VOLEI În ultima partidă a primului turneu al campionatului feminin de volei, care s-a desfășurat la Iași, la capătul a peste două ore și jumătate de joc, echipa Dinamo a dispus de Rapid cu 3—2 (5, -3, -13, 13, 14).

POST SCRIPTUM LA ETAPA A XVIII-a

LA VESTIARE, ÎN MINUTUL 91

ÎN CENTRUL DISCUȚIILOR, UN GOL ANULAT

La cabina reșiților, după meciul cu Steaua. Pe fața antrenorului lor, **Ioan Reinhardt**, se citesc sentimente contradictorii. Se explică : **„Sînt amărît că n-am putut obține o victorie la care dominarea de după pauză ne dădea dreptul, mai ales că presiunea pe care noi am exercitat-o asupra oaspeților a fost punctată de numeroase faze de gol dintre care două, ale lui Beldeanu, și una a lui Filipescu au fost cele mai mari. Desfășurarea reprizei secunde mi-a „validat" inspirația de a-l trece pe Beldeanu în atac. Eram convins că abilitatea lui în joc va crea probleme noi apărării adverse și lucrurile s-au petrecut conform calculului meu. Trebuie să mărturisesc însă că, pe de altă parte, sînt bucuros că am obținut măcar această egalare tardivă, cu numai 6 minute înainte de fluierul final. Altfel, nedreptatea ar fi fost prea mare..."**

În continuare, cu fair-play-ul său cunoscut, **Reinhardt** apreciază jocul mai bun al steliștilor din prima repriză, adăugînd însă că una din explicațiile slabei prestații a reșitenilor în primele 45 de minute este și „debusolarea" lor după primirea golului din minutul 9, un gol pe care Ilieș l-ar fi putut evita.

Următorul popas, la cabina arbitrilor. Șeful secției de fotbal a clubului **Steaua, Ilie Savu**, mulțumește conducătorilor jocului și spune că **„de bine de rău, toată lumea e mulțumită de scorul final"** dar crede că golul lui **Pantea** a fost valabil. Arbitrul brașovean **Ghiță** explică regulamentar decizia sa : **„Dacă la șutul lui Iordănescu mingea nu lovea bara ci intra în plasă, aș fi acordat gol, pentru că Pantea, deși în poziție de ofsaid, lateral, nu influența cu nimic jocul. În clipa însă în care mingea i-a ricoșat din bară în picior, ofsaidul său a devenit activ, pentru că stelistul devenea beneficiarul unei poziții avantajoase obținute neregulamentar. — Ofsaidul lui mi-a fost semnalat prompt de arbitrul de tușă".**

În fine, la cabina oaspeților. Multă lume îi felicită pentru jocul bun din prima parte a meciului, ceea ce constituie, vizibil, un motiv de satisfacție pentru steliști. Antrenorul **Teașcă** arată că una din cauzele evoluției mai slabe de după pauză a echipei sale este și accea că **Dumitru** a dat un randament mai redus, el nesimțindu-se prea bine, de cîteva zile. Este, în schimb, foarte satisfăcut de jocul lui **Sameș** și **Iordănescu**. După primul meci la noua sa echipă, **C. Teașcă**, discută calm și optimist, dar nu este de acord cu anularea golului lui **Pantea**, afirmînd că extremul dreapta stelist a fișnit dintre apărătorii adverși, în urmărirea balonului, după ce **Iordănescu** șutase.

În ciuda acestei opinii, el nu uită, cîteva minute mai tîrziu, să treacă pe la cabina arbitrilor, pentru a-i saluta la plecarea spre Timișoara, de unde **Steaua** a revenit în Capitală, în aceeași seară, cu avionul.

Radu URZICEANU

DRIDEA ESTE DE ACORD... SĂ FIE ÎNTRECUT DE ADAM!

Duminică, la Ploiești, spiritele nu se liniștiseră nici în minutul... 95 ! Atît de grea era povara trecutelor partide **Petrolul — C.F.R.**, în care feroviarii fuseseră mai întotdeauna vioara I, încît meciul (și mai ales rezultatul lui) fusese așteptat cu sufletul la gură. Multe nopți de nesomn au avut ploieștenii cu gîndul la partida din prima etapă a returului. De aceea, poate, imediat după fluierul final, cele două vestiare erau „supărate". Și feroviarii și petroliștii își dăduseră, parcă, mîna, într-un consens general tacit. Liniștea din cabine nu avea altă cauză decît risipa de energie făcută de cei 24 de jucători folosiți de-a lungul minutelor de joc.

Singurul mai destins, sau, dimpotrivă, care știuse să-și ascundă emoția și mulțumirea de după victorie, era doar antrenorul Dridea care, imediat după fluierul final, în drum spre vestiare, ne spunea : **„În meciul de azi, C.F.R. a jucat mai bine decît atunci cînd ne-a bătut aici, acasă. Mă duc să-l felicit pe dr. Rădulescu pentru frumoasa partidă reușită de băieții săi. Tare ne-a fost teamă de acest meci".** Și **Dridea** s-a ținut de cuvînt : după puține minute l-am întîlnit la vestiarul feroviarilor discutînd cu medicul-antrenor și adăugînd : **„Vă rog să-i felicitați pe Mihai Adam și să-i spuneți că nu-mi va părea rău dacă mă va întrece în top-ul golgeterilor Diviziei A. De altfel, e la trei puncte diferență de mine, diferență pe care în cel mult cinci meciuri o poate acoperi. Și dacă mai joacă și în campionatul viitor, poate dobori și recordul lui Ozon. Eu îi doresc o reușită deplină, pentru că, așa cum s-a prezentat azi, e mai tînăr decît mulți tineri din ambele echipe".**

Mai este nevoie de alte comentarii ?

Mircea TUDORAN

„ÎMI PARE RĂU CĂ N-AM APĂRAT PENALTY-UL"...

Meciul Sportul studențesc — Politehnica Iași se terminase și protagoniștii căutau gura tunelului pentru a coborî la cabine. Grupul ieșean pare agitat. Ne apropiem, se aud discuții contradictorii, reproșuri. Un singur băiat înaintează parcă fără spor, dorind să mărească distanța dintre el și ceilalți coechipieri. Este debutantul **Atimoftoaie**, tînărul portar care a salvat frumos cîteva mingi, dar n-a putut să-și învingă de două ori (la golurile 2 și 3) tracul la primul său meci în Divizia A. Este trist și întoarce de cîteva ori capul, uitîndu-se la poarta care nu s-a aliat cu el...

La cabină, discuțiile continuă, reproșurile sînt pasate ca o minge, pînă cînd glasul lui **Stoicescu**, peste toate celelalte, pune lucrurile la punct : **„Gata s-a terminat, încetați odată !"**. Și **Marica** (n.n. unul dintre cei mai buni jucători ieșeni în acest meci) adaugă, profitînd de liniștea creată : **„Am venit să jucăm frumos și să obținem un rezultat bun. Cu puțină șansă le puteam obține pe amîndouă".**

Ne grăbim spre vestiarul învingătorilor, pe culoar aveam însă să admirăm o scenă frumoasă : doi campioni ai fair-play-ului, antrenorii **Angelo Niculescu** și **Ilie Oană**, se felicitau reciproc.

La intrarea cabinei studenților bucureșteni, apare **Suciu**, pe fața căruia se poate citi și bucuria dar și o oarecare tristețe : **„Îmi pare rău că n-am apărat penalty-ul. M-am dus spre mingea, dar m-a despărțit de ea doar o palmă !"** În spatele lui se vedeau chipuri fericite, se auzea cîte o frîntură de melodie. Era cabina învingătorilor... !

A. VASILESCU

ÎN CULISELE SINGUREI VICTORII ÎN DEPLASARE

...Meciul de la Cluj a început cu mult înaintea primului fluier al arbitrului **Petrea**. Atunci cînd cele două tabere au auzit că antrenorul național, **Valentin Stănescu** va urmări partida. Vestea s-a transmis ca un ecou și emoțiile s-au amplificat brusc. Sub tribune Lăzăreanu iese puțin în capul tunelului ce duce spre teren. Vestea asta, cu **Valentin Stănescu** venit să-l vadă la lucru, l-a inhibat vizibil. **„Știți de cînd aștept eu clipa asta ?"** zice tînărul portar clujean, selecționat în lotul național lărgit. Valentin Stănescu îl așteaptă pe **Dobrin** în capul tunelului : **„Dobrine, ce gînduri ai tu cu națională ?" „Nu pot să mai joc, nea Tinele, nu pot să alerg în ritmul pe care-l ceri dumneata !". „Niciodată nu vrei să mai joci în națională ?". „Doar rar, atunci cînd va fi nevoie și de mine, dar numai acasă, nu mai vreau în deplasare !"...** Cineva, auzind dialogul, spune că **Dobrin** „nu va face nimic" în această partidă. Dar **Dobrin** are cîteva minute decisive, care lansează moral echipa sa. În minutul 34 cade și primul gol. Ingenunchiat de emoție, **Lăzăreanu** se aruncă copilărește în față la un șut banal, cu pămîntul. Cîțiva spectatori fluieră. Lîngă masa presei, **Valentin Stănescu** nu capitulează însă : **„Odată, am luat și eu un asemenea gol, după ce 89 de minute apărasem excelent ! Nu-i nici o nenorocire !** Păcat că nu-l aude și tînărul Lăzăreanu !

După meci, la cabine. În vestiarul clujenilor tăcerea gravă a învinșilor. Pe **Lăzăreanu** nu-l găsim. Cineva spune cu reproș : **„Ne-a aiurit pe toți Dobrin ! Știam, doar, de ce-i în stare !"** Nimeni nu răspunde. Antrenorul secund **Vasile Bălușiu**, cel care-l înlocuiește pe **Silviu Avram** (cu piciorul în ghips) e necăjit de **„nerespectarea sarcinilor tactice. Și ne așteaptă două deplasări consecutive !"** mai spune V. Bălușiu. Învingătorii pleacă imediat cu avionul la București. Din avion, lipsește **Dobrin** care a... preferat drumul cu mașina. Cu mașina a plecat și „tineretul". Căpitanul echipei, **Vlad**, zice la un moment dat : **„În jocul din Grecia, cu P.A.O.K., joi, am jucat foarte bine 60 de minute, dar am pierdut la scor : 0—3. Meciul de azi vine să confirme, cred, că am jucat bine. Deși, la Cluj, a fost mai ușor decît credeam !"**. Antrenorul **Ștefan Coidum** parcă aude cuvintele lui **Vlad : „Duminică, cu Rapidul, la Pitești, poate fi foarte greu ! Cred, însă, că vom ști să... uităm victoria de la Cluj !"**

Mircea M. IONESCU

„I SE POATE ÎNTÎMPLA ORICUI"

În fața ușii vestiarului echipei **Steagul roșu**, de sub tribuna a doua a stadionului arădean, **Nicolae Proca**, afectat de înfrîngerea echipei sale face... radiografia autogolului primit : **„E vinovat Anghelini, dar eu nu-l pot absolvi de vină nici pe Purcaru. Putea să evite golul. Exact în aceeași situație s-a aflat și Iorgulescu, la începutul partidei, portarul arădean reușind să-și salveze echipa de un gol gata făcut. Foarte supărat sînt, însă, pe atacanți și, îndeosebi, pe Anghel, care a fost figurant pe teren..."** În cabina brașovenilor, liniște deplină. Ne așezăm pe bancă, lîngă Olteanu. **„Anghelini a lovit greșit mingea** — ne spune el. **I se poate întîmpla oricăruia dintre noi".** Nimeni nu-i acuză pe **Purcaru** și **Anghelini** care se dezechipează cu mișcări lente, de plumb, cu privirile în pămînt. De altfel nici pe teren n-o făcuse nimeni, deși clipele următoare autogolului fuseseră greu de suportat. La ieșirea din vestiar, cîteva cuvinte cu **Jenei**, cel mai virstnic jucător al „stegarilor". Îi pare rău că n-a jucat. Dacă ar fi fost introdus în formație, Jenei ar fi ajuns la cifra de 300 de meciuri în prima divizie. Acum are... 299 !

Dincolo, la U.T.A., bucuria victoriei este destul de reținută. **Broșovschi, Domide, Kun** se află încă sub impresia marilor lor ratări din repriza secundă. Președintele clubului, **Mihai Fiore** îi felicită pentru succesul obținut, în timp ce antrenorul **Toma Jurcă** ne spune că **„echipa s-a resimțit, într-o oarecare măsură, după turneul din Libia. S-a și rătat mult. Nu știu cînd ne vom mai întîlni cu asemenea ocazii de gol".**

Laurențiu DUMITRESCU

FIECARE CU GÎNDURILE ȘI NECAZURILE LUI

Stări de spirit diametral opuse în cele două tabere, la sfîrșitul partidei de la Craiova. În vestiarul Jiului, domnește liniștea apăsătoare a înfrîngerii. Privirile jucătorilor se îndreaptă acuzator spre tînărul și neexperimentatul portar **Mihalache**, vinovat de primirea a trei dintre cele cinci goluri înscrise de gazde. Antrenorul **Tr. Ivănescu** și **prof. M. Pascu** — reveniți în mijlocul echipei după ce au felicitat în mod sportiv brigada de arbitri bucureșteni care a condus meciul — arborează un calm ușor disimulat, dincolo de care pe amîndoi îi frămîntă aceeași întrebare : **Ce facem de portar în jocurile viitoare ? Nimeni nu ne sprijină să-i recuperăm pe Ion Gabriel și Bologan.** Și gîndul acesta pare mai apăsător decît însăși categorica înfrîngere suferită în fața studenților craioveni.

În cabina Universității este veselie. Nici o excepție de la starea de euforie generală, generată de succesul obținut în dauna Jiului. Nici chiar Ivan care a stat echipat tot timpul pe banca rezervelor. Nimeni nu-i reproșează lui **Oblemenco** că a ratat în min 52 un penalty. Dar dacă, să zicem, acest 11 metri ar fi fost hotărîtor în soarta partidei ? Detașat puțin de atmosfera jocului victorios, antrenorul **C. Cernăianu** remarcă lucid și cu obiectivitate : **„Meciul de azi a fost greu, cel de simbătă, cu Steagul roșu, va fi foarte greu, pentru că echipa lui Proca este, în special la început de sezon, un adversar incomod pentru oricine. Dacă însă trecem cu bine de „Brașov", atunci, aproape cert, nu ne va mai ajunge nimeni pînă la sfîrșitul campionatului".**

Mihai IONESCU

SECVENȚE DIN TÎRGU MUREȘ

...Fluier final în partida A. S. Armata Tg. Mureș — Politehnica Timișoara. Jucătorii ambelor echipe sînt răsfirați pe cercul din mijlocul terenului și salută publicul. Printre miile de spectatori care îi aplaudă, răsplătindu-le astfel eforturile depuse, se află și un mic grup de tineri cu drapele alb-violete. Au venit din orașul de pe Bega să-și încurajeze favoriții și acum, deși ei au pierdut, aplaudă în egală măsură pe învingători și pe învinși. Așa s-au obișnuit să se manifeste cînd evoluează colegii lor, fotbaliștii de la Poli. O mostră de fair-play !

Pe culoarul ce duce spre vestiare, surprindem frînturi din discuțiile jucătorilor din ambele tabere :

— Nu fiți supărați. Am făcut tot ce s-a putut ca să nu pierdem — le spunea **Arnăutu**, căpitanul echipei Politehnica, colegilor săi.

— Greu, greu de tot am cîștigat, — își exprima părerea **Mureșan**, autorul celor două goluri ale gazdelor, adresîndu-se lui **Fazekaș**. Iar, extrema dreaptă a echipei A. S. Armata, a întărit această concluzie :

— Nu mă așteptam la o asemenea replică dîrză !

În cabina arbitrilor. Inginerul **Ioan Cartiș**, delegatul formației oaspe, a venit să ridice carnetele jucătorilor timișoreni. Este întristat de eșecul echipei sale, dar se adresează cu următoarele cuvinte brigăzii de arbitri și observatorului federal :

— Jocul a fost dîrz, de uzură. Sînt plăcut impresionat de corectitudinea care a domnit atît în teren, cît și în tribune !

P. VINTILĂ

Ultimele minute ale partidei de la Cluj. Studenții (tricouri în dungi) încearcă, cu ultimele eforturi, egalarea, dar portarul Ariciu *(care va fi accidentat și înlocuit după această fază) va rezolva încă o situație dificilă*
Foto : Marinel HUZONI — Cluj

fotbal

DUPĂ PRIMA ÎNTÎLNIRE CU CAMPIONATUL

(Urmare din pag. 1)

pentru că ei evoluează duminică pe teren propriu, clujenii se duc la Iași, acolo unde Politehnica știe că fiecare joc acasă reprezintă un moment de preț în încercarea de a abandona locurile care te trimit în divizia secundă.

Dar, pentru calcule și probabilități avem atîta timp înainte, acum să stăruim asupra unora dintre subiectele oferite de prima etapă.

Primul îl constituie această veritabilă plogie de debutanți. De mult nu ne-am mai întîlnit cu o asemenea șuită de apariții în premieră în Divizia A chiar din startul returului. Ce să însemne asta ? O bruscă schimbare de atitudine a antrenorilor, în sensul că înțeleg să riște, să demonstreze curaj chiar de la începutul sezonului sau că s-au impus cu stăruință cîtiva dintre premianții noii generații ? Ne-ar bucura, oricum, mai mult a doua variantă decît prima. Dar să vi-i prezentăm pe debutanții etapei : **Botez** (la S. C. Bacău), **Ioniță** (Rapid), **Marian** și **Gojgaru** (Dinamo), **Bora, Filipescu** (C.S.M. Reșița), **Atimoftoaie, Irimiță** (Politehnica Iași), **Iorga** (Sportul studențesc), **Mihai, Soporan** (C.F.R. Cluj), **Fanici** (Steagul roșu). E greu de spus, mai cu seamă pentru cei care nici nu au jucat întreaga partidă, dar nici pentru cîtiva, cît reprezintă și ce perspective le garantează talentul și, mai departe, stăruința lor. E îmbucurător însă că unii dintre ei sînt produsul clubului în a cărui primă formație au ajuns precum ieșenii **Atimoftoaie** și **Irimiță** (nu dezmințe harnicul Centru de copii și pionieri condus de **M. Birzan** realizările ultimilor ani !) sau clujenii **Mihai** și **Soporan**, sau brașoveanul **Fanici. Mircea Marian** s-a ridicat la Mureșul Deva, pe **Gojgaru** îl cunoaștem din frumoasa evoluție a formației din Rm. Vîlcea în trecuta ediție a „Cupei României". **Iorga** impresionează prin gabarit, prin tehnica și mobilitatea lui și — spun cei care l-au ascultat în programele artistice ale formației studențești — și... printr-o voce demnă de predecesorul său fotbalistico-muzical, **Dan Spătaru**. Tot cei care îi laudă calitățile cred însă că nu l-ar strica și mai multă seriozitate în pregătire. Dar, sub mîna fermă a lui **Angelo Niculescu** va fi obligat să aleagă drumul cel bun sau să abandoneze. De asta sîntem siguri ! În fine, să mai lăsăm să treacă etapele ca să mai cercetăm, cu alte date documentare la dispoziție, evoluția celor ce au jucat — o dată cu startul returului — primele lor partide în Divizia A.

N-am vrea să-i dăm uitării, tocmai pentru că e începutul, pe arbitrii. Au avut, în general, o zi bună, „cavalerii fluierului", notați de șase ori cu cinci stele și de trei ori cu patru stele. Nu știm cît rol are aici computerul care i-a ales, dar să subliniem că ambele generații și-au dat reprezentanții. Și consacrații (**Aurel Bentu, Nicolae Rainea, N. Petriceanu, C. Petrea, N. Cursaru**), și cei mai de mult afirmați (**C. Ghiță, I. Rus**), dar și cei veniți mai de curînd în corpul arbitrilor de A (**V. Topan** și **T. Leca**), în orice caz mai puțin cunoscuți, cu jocuri mai puțin numeroase, la centru, în prima divizie. Avem datoria să susținem echipa cea tînără de arbitri, fără îndoială pe baza unor merite reale, pentru că astfel vom împiedica producerea unei crize cu efecte grave și îndelungate pe care apropiate și numeroase retrageri din activitate, pentru limită de vîrstă, pot s-o producă. Iată, în această privință, vom sublinia arbitrajul egal, fără acea greșită „sensibilitate" pentru gazde, arătat de tînărul arbitru clujean, **V. Topan**, la **Constanța**. Așa cum ne-o subliniau și conducătorii clubului constănțean, ei ar dori să aibă în deplasare un arbitraj ca cel de simbătă. Și, completăm noi, fotbalul nu ar avea decît de cîștigat din cît mai multe asemenea arbitraje echilibrate, obiective și competente. I-am recomanda „cavalerului fluierului" din Cluj să acționeze însă mai ferm, mai energic, spre a-și impune și, autoritatea o dată cu competența, de care dă dovadă.

Mîine, la Bacău, în „Cupa Balcanică"

SPORT CLUB — AKADEMIK SOFIA

După cum am mai anunțat mîine se dispută la Bacău meciul din cadrul **„Cupei Balcanice"**, dintre **Sport Club** și **Akademik Sofia**. Echipa bulgară înlocuiește, în această competiție, formația **Spartak Levski Sofia** care numără în rîndurile ei mai mulți internaționali, prezenți în această perioadă la pregătirile lotului reprezentativ al Bulgariei. Întîlnirea, programată cu începere de la ora 15,45, va fi condusă, la centru de arbitrul **Cazmi Scefket** din **Albania**.

DE CE NU SÎNT SUSȚINUTE EFORTURILE CLUBULUI RAPID ?

Ne-a impresionat plăcut felul în care clubul **Rapid** a organizat meciul de debut al returului. Încă din stradă, un mare panou îi întîmpina pe iubitorii fotbalului cu tradiționalul **„Bine ați venit !"**. În cabină, fiecare arbitru a găsit un fanion al clubului, o insignă, o ciocolată, un album cu **„Rapid la 50 de ani"** și cîte o garoafă. Un gest frumos. Jucătorilor li s-a dat un simbolic fir din aceeași floare, pe care aceștia au oferit-o tribunelor. La stația de amplificare, spectatorilor le-a fost adresat un cald și emoționant salut din partea clubului.

La toate acestea, o parte dintre spectatori au rămas... reci. Ei n-au știut să se alăture eforturilor clubului pentru a asigura o atmosferă cu adevărat sportivă pe stadion. Abia începuse meciul și oaspeții au trebuit să suporte primele fluierături și huiduieli. A plouat cu cuvinte grele la adresa lor, a arbitrilor, a jucătorilor de rezervă. Antrenorii lui S. C. Bacău au fost chiar amenințați de doi indivizi din spatele băncii lor. Spre finalul jocului, cînd Rapid era dominată, atacurile oaspeților erau susținute, ca și la ieșirea de pe teren, de coruri care parcă nu cunoșteau decît o literă din alfabet : „B"-nl, „B"-ul... Numai jucător la S. C. Bacău să nu fi fost în acele momente grele ! Și toate aceste gesturi regretabile, pline de subiectivism și răutate, au culminat cu o sticlă aruncată în teren de către un huligan, care a vrut să se răfuiască cu tușierul Cîmpeanu, care a... îndrăznit să semnalizeze poziția de ofsaid, fără dubii, a lui Petreanu !

Așadar, o parte din publicul prezent simbătă în Giulești a rămas dator, abdicînd de la etica sportivă. Oare așa vor acești așa-ziși suporteri să ajute echipa, punînd-o în situația de a avea terenul suspendat încă de la începerea returului ? De asemenea sprijin, Rapid — și fotbalul nostru, în general, nu are nevoie.

Constantin ALEXE

JOCURI AMICALE

C.F.R. PAȘCANI — C.S.M. SUCEAVA 5—2 (2—1). Joc agreabil cu multe faze spectaculoase, mai ales la poarta echipei sucevene, încheiat cu victoria la scor a gazdelor. Au marcat : Apostol (min. 3), Drăgan (min. 7), Bunea (min. 48 și 70) și Țuțu (min. 75), respectiv Gălățeanu (min. 11), și Popescu (min. 56), pentru oaspeți. (**C. ENEA**-coresp.).

METALUL PLOPENI — FLACĂRA MORENI 1—0 (0—0). Partidă de bun nivel tehnic, foarte echilibrată, în care victoria a revenit la limită gazdelor. Unicul gol al meciului a fost înscris de Ciucu (min. 62) (**P. PĂUNESCU** — coresp).

MUREȘUL DEVA — CORVINUL HUNEDOARA 1—0 (0—0). Întîlnirea a avut un aspect echilibrat numai în primele 45 de minute. După pauză jocul a fost la discreția gazdelor care au dominat categoric și au marcat unicul gol al partidei, în min. 50 prin Szusz. (**I. JURA**-coresp.).

UNIREA ARAD — OLIMPIA ORADEA 1—1 (1—1). Jocul nu s-a ridicat la un nivel corespunzător fiind lipsit de claritate. Acțiunile de poartă au fost foarte rare. Au marcat Steiner (min. 13), pentru Olimpia, și Marcovici (min. 35), pentru gazde. (**St. IACOB**-coresp.).

PROGRESUL BUCUREȘTI — CHIMIA TR. MĂGURELE 2—1 (1—1). În ciuda unui frig pătrunzător și a terenului înghețat „amicalul" dintre **Progresul București** și divizionara C, **Chimia Tr. Măgurele**, desfășurat duminică dimineața pe stadionul din str. Dr. Staicovici a fost o reușită repetiție generală pentru ambele combatante. Atît antrenorul bucureștenilor, **V. Matoianu**, cît și cel al chimiștilor, **Gh. Fusulan**, au rulat mai mulți jucători, încercînd diverse formule de echipă. Victoria a revenit, la limită, bucureștenilor cu scorul de 2—1, punctele fiind înscrise de **D. Ștefan** (din 11 m), și **Dragu**. Pentru Chimia a marcat **Cărbunaru**. În acest joc **Progresul** a utilizat formația : **Birlă (Ploșcaru) — Cosma (Condurache), Dinu, Grama, Ad. Constantinescu (Ploscaru) — Moraru, Dragu (Ciobanu) — I. Sandu, D. Ștefan, Apostol, Manole (Suru).**

ALTE REZULTATE: **S. N. OLTENIȚA — METALUL BUCUREȘTI** 1—0 (0—0) ; **STĂRUINȚA ALEJD — F. C. BIHOR** 0—0 ; **FORESTA BISTRIȚA — C.I.L. GHERLA** 4—1 (4—0) ; **C.S. OLTUL SF. GHEORGHE — MINERUL BALAN** 4—0 (3—0) ; **CARPAȚI BRAȘOV — C.S.U. BRAȘOV** 1—1 (1—1) ; **METROM BRAȘOV — CARAIMANUL BUȘTENI** 1—1 (0—0) ; **C.S.U. GALAȚI — OȚELUL GALAȚI** 2—1 (0—0) ; **C.F.R. TIMIȘOARA — DROBETA TR. SEVERIN** 3—2 (2—1) ; **TEXTILA BUHUȘI — CEAHLĂUL P. NEAMȚ** 1—3 (0—1) ; **CELULOZA CĂLĂRAȘI — AUTOBUZUL** 3—0 (1—0) ; **IND. SÎRMEI C. TURZII — METALURGISTUL CUGIR** 3—0 (1—0) ; **U. M. TIMIȘOARA — PROGRESUL TIMIȘOARA** 1—0 (0—0) **S.C. TULCEA — CHIMIA BRĂILA** 2—0 (1—0).

(Urmare din pag. 1)

disputat inițiatica în popularele alergări de cros, acțiuni larg accesibile și apreciate de masa de elevi și studenți. O observație similară vizează gimnastica, disciplină și ea cu largă pondere în conținutul lecțiilor de educație fizică, mijloc eficient al unei dirijate și armonioase dezvoltări fizice a tineretului studios de toate vîrstele.

Gimnastica zilnică desfășurată în programul școlilor sau în cămine și internate cunoaște în multe părți ale țării o prezență îndrăgită de elevi, o activitate care este tot mai mult practicată din convingere, recunoscîndu-i-se utilitatea.

Un obiectiv principal pentru profesorii de educație fizică, îl constituie **învățarea înotului de către toți elevii cuprinși în clasele I—VIII ale școlii generale.** În perioada vacanței de vară a anului 1973 au fost instruiți în bazinele de înot de la orașe sau pe cursul amenajat al unor rîuri, zeci de mii de elevi care au beneficiat, în aproape toate județele țării, de această utilă și recreativă activitate.

Prezența tineretului din școli și facultăți pe terenurile și bazele sportive, **în tot timpul anului**, prin folosirea zilelor accesibile din anotimpul rece pentru asocierea în cadrul lecțiilor de educație fizică și a influențelor exercitate de factorii naturali, a fost una din sarcinile profesorilor de educație fizică și conducerilor de școli. **În acest sens, unul din obiectivele ferm stabilite prin planul de măsuri îl constituie pentru cadrele de specialitate,** CĂLIREA ȘI FORTIFICAREA TINERETULUI ÎN CREȘTERE, RIDICAREA GRADULUI GENERAL DE ROBUSTEȚE FIZICĂ, MĂSURĂ CU EVIDENTĂ FINALITATE SOCIALĂ.

Este îmbucurător faptul că în multe zone ale țării, folosindu-se judicios condițiile climatice și geografice existente, conținutul unor lecții și activități de educație fizică s-a diversificat și îmbogățit prin practicarea unor ramuri sportive de sezon : sanie, schi, patinaj, hochei etc.

Receptive la valoarea educativă a drumeției și excursiilor efectuate pe cărările patriei, școlile din toate județele țării au făcut din turism o preocupare permanentă. Nu există clasă de elevi sau an de studii care să nu-și fi propus și realizat acțiuni turistice de masă în cele mai pitorești zone ale țării, organizate după preferințele și particularitățile participanților.

Este demn de relevat totodată, că acțiunile turistice, mai mult ca în anii precedenți, au făcut parte din programele tuturor taberelor organizate la nivel central sau local, ca modalități de cunoaștere a frumuseților patriei, a trecutului glorios de luptă a poporului român, a realizărilor României socialiste.

Legat de îmbunătățirea calității și eficienței procesului de învățămînt, al educației fizice, așa cum menționează Hotărîrea de partid, Ministerul Educației și Învățămîntului a stabilit pe baza unor testări preliminare ale potențialului bio-motric al tineretului cuprins în rețeaua școlară, un sistem de probe și norme pentru verificarea și aprecierea pregătirii fizice a elevilor și studenților pe categorii de vîrstă.

SELE I—IV CĂRORA LI SE DAU ALTĂ DESTINAȚIE, CĂ GIMNASTICA ZILNICĂ SE EFECTUEAZĂ CU INTERMITENȚE, că deși această iarnă a oferit numeroase ocazii de a se lucra în aer liber s-a preferat totuși sala de clasă sau supraaglomerarea sălilor existente, că se mai întîmplă ca în deplasările inspectorilor județeni de învățămînt, **cei de educație fizică să fie supraîncărcat cu alte obligații decît cele de specialitate.** Sînt neajunsuri pe care le dorim eliminate printr-o mai bună înțelegere și responsabilitate a inspectoratelor școlare județene și a conducerilor unităților de învățămînt.

nevoia să facem o referire specială la **„Cupa tineretului"**, începută în anul școlar 1973—74 cu ediția de iarnă și care a angrenat, în ciuda unor condiții meteorologice nu dintre cele mai favorabile, zeci de mii de elevi și studenți la discipline : schi, săniuș, patinaj, șah și tenis de masă. Aici putem semnala realizările obținute în județele Maramureș, Harghita, Suceava, Cluj, Hunedoara, Dolj, Brașov s.a., unde colaborarea rodnică dintre organele de învățămînt, Consiliile județene de educație fizică și sport precum și ceilalți factori locali cu atribuții, a favorizat reușita unor concursuri, pornind de la angrenarea

mondiale și europene, și la cele la care sportul românesc a obținut prestigioase succese. Un element de referință pare edificator : secțiile de atletism, gimnastică și înot din școlile sportive, totalizează 1/3 din totalul elevilor sportivi cuprinși în celelalte secții.

Din păcate eforturile întreprinse în acest important domeniu al sportului școlar nu realizează eficiența dorită dintr-un viciu de start — O SELECȚIE PUȚIN RIGUROASĂ ÎN FOARTE MULTE DIN SECȚIILE UNITĂȚILOR ȘCOLARE SPECIALIZATE — **și chiar o pregătire sportivă sub cotele performanței actuale, cauză ce conduce la MENȚINEREA UNUI NUMĂR MARE DE TINERI CARE NU JUSTIFICĂ EFORTURILE INVESTITE ȘI ÎN CELĂLALT CAZ, NU DETERMINĂ FINALITATEA AȘTEPTATĂ.**

Menționînd prezența unor cluburi universitare în primul eșalon al mișcării noastre sportive (nu mai puțin de 17 echipe studențești au promovat în 1973 în diviziile A și B) **considerăm totuși că tradiția sportivă a unor centre studențești nu este continuată. Avem în față mai ales, exemplele oferite de Cluj și Timișoara, altădată centre importante ale atletismului românesc. Astăzi, deși se fac eforturi pentru a relansa o importantă disciplină olimpică, totuși, cadrele didactice din aceste centre nu au găsit încă soluțiile pentru a relua o recunoscută și bogată tradiție. Or, rămînerea în urmă a atletismului studențesc din Cluj și Timișoara crează hiatusuri în vitrina cu frumoase trofee a atletismului românesc.**

Un alt fapt care merită a fi evidențiat este acela că **unitățile de învățămînt au obținut realizări importante în ceea ce privește dezvoltarea bazei materiale și utilizarea judicioasă a acesteia.** Nu există unitate școlară care să nu posede — la această dată — un minim de spațiu afectat activității de educație fizică și sport, după cum se remarcă efortul de a spori numărul sălilor de sport. În această privință este de apreciat inițiativa inspectoratelor școlare județene și municipale de a lansa întreceri pentru cea mai frumoasă bază sportivă școlară. **Asemenea inițiative au stimulat în multe orașe și comune acțiunea de amenajare și utilare a bazelor sportive în aer liber, fapt care a avut ca rezultat atragerea unui număr sporit de elevi într-o activitate sportivă de masă organizată.** La acest capitol evidențiem inspectoratele școlare din Municipiul București și din județele Constanța, Dolj, Neamț, Ilfov, Harghita, Maramureș, Hunedoara ca și municipiile și orașele Gheorghe Gheorghiu-Dej, Alexandria, Sibiu, Oradea, Dej etc. Toate acestea au contribuit la o mai largă participare a tineretului studios la activitatea sportivă de masă și de performanță.

În materializarea obiectivelor educației fizice și sportului școlar și universitar în toată complexitatea lor **este de dorit ca inspectoratele școlare, conducerile școlilor și insituțiilor de învățămînt superior, cadrele didactice din fiecare unitate școlară să dovedească o tot mai mare receptivitate la** REALIZAREA OBIECTIVELOR DE EDUCARE FIZICĂ, DE CĂLIRE ȘI FORTIFICARE A TINERETULUI STUDIOS, PENTRU CREȘTEREA CONTINUĂ A CAPACITĂȚII LUI DE MUNCĂ.

Firește, că mai sînt multe de realizat. În acest prim an de la adoptarea Hotărîrii Plenarei C.C. al P.C.R., **rezultatele obținute pe ansamblul activității de educație fizică și sport școlar și universitar, deși marchează unele împliniri, totuși, nu ne mulțumesc,** APRECIIND CĂ SE PUTEA ÎNFĂPTUI MULT MAI MULT.

Iată unul din obiectivele importante aflate în fața ȘCOLII în acest an în care sărbătorim două mari evenimente scumpe poporului nostru, aniversarea a 30 de ani de la Eliberarea patriei și cel de al XI-lea Congres al Partidului. **Avem convingerea** că aceste momente remarcabile din istoria poporului român **vor marca o angajare mai fermă a cadrelor didactice de specialitate și a celorlalți factori cu responsabilități în acest domeniu.**

Pentru a realiza acest obiectiv este necesară continua perfecționare a muncii profesorilor de educație fizică, a cadrelor didactice de specialitate, o constiință mereu vie a misiunii înalte încredințată de Partid fiecărui activist din domeniul învățămîntului, în calitate de educator neobosit al tinerelor generații, în spiritul prețuirii a tot ceea ce a realizat societatea noastră, condusă de Partid, pentru a ne bucura de o viață demnă, tot mai luminoasă și mai prosperă.

ȘCOALA, TOT MAI FERM ANGAJATĂ PE DRUMUL UNEI TEMEINICE EDUCĂRI FIZICE ȘI AL CONTRIBUȚIEI LA PERFORMANȚE SPORTIVE ÎNALTE

Important este că în susținerea acestui sistem, primit peste tot cu o largă adeziune, **au participat — într-o primă etapă — circa 130 000 elevi, sub îndrumarea tehnică de specialitate a aproape 4 000 cadre didactice.** După primele luni ale desfășurării experimentului rezultă că **interesul pentru o participare mai eficientă la o activitate cu largă motivație socială cum este educația fizică, a crescut considerabil. La ora actuală întreaga populație școlară și tineretul universitar participă la acest experiment,** urmînd ca din toamna anului 1974 acest sistem să constituie **unicul instrument de apreciere atît a nivelului de pregătire fizică și sportivă a elevilor și studenților cît și a muncii cadrelor de specialitate.** Este de notat faptul că probele și normele stabilite vor fi îmbunătățite în urma concluziilor generate de acest experiment, urmînd ca începînd din noul an școlar și universitar, sistemul să fie aplicat integral în toate unitățile de învățămînt.

Nu scapă atenției faptul că, din păcate, **actualele instrucțiuni ale M.E.I. nu au avut în unele județe același ecou,** eludîndu-se în parte măsurile stabilite. Controalele efectuate de activul Ministerului Educației și Învățămîntului și C.N.E.F.S., ne-au relevat, că MAI SÎNT ÎNCĂ ORE DE EDUCAȚIE FIZICĂ LA CLA-

Anul care a trecut de la apariția Hotărîrii a marcat o cuprindere tot mai largă a elevilor și studenților în activitatea sportivă de masă. Este un fenomen firesc, izvorît din nevoia de mișcare a tineretului studios, de compensare a unor eforturi intelectuale cu ajutorul exercițiilor fizice și al activităților sportive practicate continuu.

La nivelul multor școli și facultăți sînt de semnalat inițiative valoroase destinate să asigure fiecărui elev sau student deprinderile necesare practicării a cel puțin două discipline sportive. Orientarea orelor de activități sportive din planul de învățămînt

„CUPA FEDERAȚIEI" LA HOCHEI

SELECȚIONATA ROMÂNĂ ȘI S.K.A. SVERDLOVSK ÎȘI VOR DISPUTA TROFEUL

Pe patinoarul artificial 23 August din Capitală au continuat luni jocurile din cadrul „Cupei Federației" la hochei. Reuniunea a programat întîlniri interesante, încheiate cu rezultatele scontate. S.K.A. Sverdlovsk și selecționata divizionară română au obținut victorii, urmînd ca între ele să se decidă miercuri cîștigătoarea trofeului pus în joc. Astăzi este zi de odihnă.

S.K.A. SVERDLOVSK — R. D. GERMANĂ (B) 8—2 (3—1, 3—1, 2—0).

Meciul a plăcut prin ritmul rapid în care s-a desfășurat și maniera deschisă în care au evoluat cele două echipe, deși superioritatea formației din Sverdlovsk a fost evidentă. Hocheiștii sovietici sînt posesorii unui patinaj excelent și ai unei tehnici individuale remarcabile. Ei alcătuiesc un colectiv omogen, se găsesc foarte bine pe gheață, atacă în trombă, șutează puternic și precis. S.K.A. va fi, fără îndoială, mîine un adversar dificil pentru selecționata noastră, cu atît mai mult cu cît păstrăm convingerea că nici în acest joc ea nu a evoluat la potențialul său maximal, menajîndu-se în vederea disputei de miercuri seara.

Selecționata secundă a R.D. Germane (în formația căreia aflăm că evoluează 5 jucători susceptibili să facă parte din lotul A), n-a rezistat decît cu întermitență presingului la care a fost supusă. Ea a reușit, într-adevăr, cîteva acțiuni individuale spectaculoase, dar — în ansamblu — a fost dominată și condusă în permanență.

Ca și în jocul de duminică, cu juniorii cehoslovaci, hocheiștii din Sverdlovsk au început în forță, asigurîndu-și — în primele 25 de minute — un avans confortabil, cînd — de fapt — devenise clar că meciul este jucat. Scorul final, 8—2 (3—1, 3—1, 2—0), a fost realizat de **Kuterghin** (2), **Sceglov** (2), **Veingart, Kokovin, Glotov** și **Borodulin**, pentru învingători, **Janke** și **Franke** pentru învinși.

Au arbitrat un meci care nu a ridicat nici un fel de probleme, **M. Barnet** (Cehoslovacia) și **C. Sgincă** (România).

SELECȚIONATA DIVIZIONARĂ ROMÂNĂ — CEHOSLOVACIA (juniori) 3—1 (1—1, 1—0, 1—0)

Victoria echipei noastre s-a conturat foarte greu în acest meci pe care — paradoxal — l-a dominat mult mai autoritar decît întîlnirea de duminică cu R. D. Germană (B), cîștigată la un scor categoric. Jucătorii selecționatei române au făcut greșeala de a se angrena deseori în tactica obstrucționistă a adversarilor, care s-au apărat cu disperare și au contraatacat foarte periculos. În plus, procentul ratărilor atacanților noștri a fost de-a dreptul incredibil, ei nereușind să fructifice nenumărate ocazii care păreau goluri sigure. Nu-i vorbă, însă, că portarul oaspeților, Kolisek este un jucător de clasă, fiind aseară și un mare favorit al Fortunei. Barele l-au salvat de 5 ori!

Din păcate, acest meci în care au existat multe momente de hochei foarte frumos a fost umbrit de atitudinile nesportive ale componenților ambelor echipe, arbitrii E. Gross (R.D.G.) și Fl. Gubernu (România) fiind nevoiți să dicteze 20 de eliminări a cîte 2 minute însumînd... 2 reprize de joc!

Au marcat: **Ioniță, Pană** și **Turcanu**, respectiv, **Tobolar.**

V. CHIOSE

SPORTUL ÎN LUME

La "Olympiahalle" din München

ÎNCEP C. M. DE PATINAJ ARTISTIC

MUNCHEN 4 (Agerpres). — Începînd de marți și timp de cinci zile, „Olympiahalle" din München, unde au avut loc cu doi ani în urmă întrecerile olimpice la volei și handbal, va găzdui campionatele mondiale de patinaj artistic, unul din cele mai importante evenimente sportive ale sezonului de iarnă.

Primul titlu va fi decernat miercuri seară în proba de perechi, în care mari favoriți sînt reprezentanții U.R.S.S., **Irina Rodnina** și **Aleksandr Zaițev.** Pentru celelalte probe, comentatorii agențiilor de presă notează ca eventuali cîștigători pe **Jan Hoffmann** și **Christine Errath** (R.D. Germană), **Serghei Volkov** (U.R.S.S.), **John Curry** (Anglia), **Toller Cranston** (Canada), **Dorothy Hamill** (S.U.A.), **Lynn Nightingale** (Canada) — la individual și **Ludmila Pahomova — Aleksandr Gorșkov** (U.R.S.S.) — la dansuri.

România va fi reprezentată în proba individuală masculină de campionul național **G. Fazekas.**

COMPORTAREA ECHIPEI DE VOLEI DINAMO BUCUREȘTI SUBLINIATĂ DE AGENȚIA „FRANCE PRESSE"

Comentînd rezultatele turneului final al „Cupei campionilor europeni" la volei masculin, corespondentul sportiv al agenției France Presse relevă între altele comportarea bună a echipei Dinamo București, care a fost la un pas de cucerirea trofeului, practicînd un volei modern și spectaculos. **Meciul dintre cîștigătoarea cupei, T.S.K.A. Moscova, și Dinamo București,** relatează același comentator, **a atins cele mai înalte culmi ale tehnicii în jocul de volei.** Dintre voleibaliștii români sînt evidențiați pentru jocul lor remarcabil Schreiber, Dumănoiu și Udișteanu.

Turneul de la Paris, disputat în sala Pierre de Coubertin, a fost o bună propagandă pentru jocul de volei, tribunele renumitei săli pariziene fiind populate în fiecare seară de un public numeros și entuziast, care a aplaudat la scenă deschisă evoluția celor patru formații participante.

DUPĂ MECIUL DE RUGBY MAROC — ROMÂNIA

O VICTORIE OBȚINUTĂ MAI GREU DECÎT SE AȘTEPTA

Opiniile antrenorului federal Valeriu Irimescu

După partida de la Casablanca, în care XV-le țării noastre l-a întrecut pe cel al Marocului cu 22—9, în cadrul Campionatului european, **prof. Valeriu Irimescu,** antrenor federal, care însoțește lotul sportivilor români, a ținut să-și exprime — telefonic — opiniile în legătură cu modul în care s-a desfășurat întîlnirea.

„Victoria a fost obținută într-o manieră care nu ne satisface. Am fost conduși, la pauză, prin cele două lovituri de pedeapsă ale gazdelor față de o singură încercare a rugbyștilor noștri. Este foarte adevărat că ne-a handicapat căldura, iar vîntul pe care l-am avut în față a constituit și el un dezavantaj. Totuși, pentru o echipă ca a noastră, care a fost la un pas de victorie în partida cu Franța, la Valence, un 4—6 la pauză cu Marocul nu poate avea scuze. Se impunea să luptăm mai lucid, să ne depășim adversarul! Chiar după pauză echipa noastră, deși a preluat inițiativa și a înscris numai prin încercări, nu și-a făcut jocul ei obișnuit, cu acțiuni clare, desfășurate într-un ritm care să le pună în dificultate pe gazde. Perioada de peste 15 minute, după ce scorul ajunsese la 16—6 pentru noi, a fost neconcludentă pentru o formație ce a noastră. N-am găsit antidotul pentru a intra cît mai mult în posesia balonului și a-l păstra, a-l valorifica, astfel ca gazdele să nu mai temporizeze acțiunile, cu intenția vădită de a ne scoate din ritm".

Jocul de ansamblu al echipei l-a determinat pe antrenorul federal de a fi prudent în ceea ce privește evidențierile: deși meciul a fost cîștigat la un scor comod, totuși el a remarcat numai trei jucători, pe **Postolache, Munteanu** și **Motrescu...**

Cum ne-a dat să înțelegem și **prof. Ovidiu Marcu,** toate aceste aspecte, legate de evoluția echipei reprezentative la Casablanca, vor fi analizate cu prilejul unei ședințe a Biroului federal, pentru a elimina unele neajunsuri în pregătirea viitoarelor partide din cadrul Campionatului european al F.I.R.A. și mai ales a celei cu Franța, din toamnă.

CONCURS ATLETIC „INDOOR" LA KATOWICE

La Katowice s-a desfășurat un concurs internațional pe teren acoperit, la startul căruia au fost prezenți atleți și atlete din Bulgaria, Cehoslovacia, Grecia, Elveția, Olanda, U.R.S.S. și Polonia.

Proba de săritură cu prăjina a fost cîștigată de polonezul Wojceh Buciarski, cu performanța de 5,30 m. Olandezul Bram Bassenor a cîștigat cursa de 3 000 m cu timpul de 8:03,64, iar Mihail Joachimowski (Polonia) s-a clasat primul la triplusalt cu 16,73 m.

C. M. DE HANDBAL MASCULIN

(Urmare din pag. 1)

dent spre titlu, așa încît — deși doreau o victorie în meciul cu Suedia — jucătorii n-au mai avut capacitatea psihică s-o obțină. Dar despre comportarea tricolorilor îl vom ruga pe unul din cei doi antrenori emeriți să ne vorbească.

NICOLAE NEDEF: „Rezultatele din grupele preliminare ale C.M. confirmă părerea că astăzi, în handbalul mondial, există un mare echilibru de forțe. Faptul că formațiile R.F. Germania și Suediei au ajuns să joace în turneul pentru locurile 9—12 demonstrează tocmai această apropiere valorică, imposibilitatea fixării unor favoriți certi. Succesul repurtat de reprezentativele **R. D. Germane, Uniunii Sovietice, României, Cehoslovaciei** și **Iugoslaviei** — care au trecut cu bine de barajul seriilor — atestă menținerea acestor echipe la nivelul cel mai înalt al exigențelor actuale. Ar trebui subliniat și faptul că grupele A și B au avut o componență mai echilibrată, ocazionînd dispute strînse, în timp ce în grupele C și D au fost cîte două echipe foarte tari și alte două cu veleități reduse. În ceea ce privește selecționata României, sîntem mulțumiți că am reușit să ne calificăm în grupele semifinale, avînd și o victorie la activ într-o grupă cu adversari de care ne temeam îndeosebi pentru faptul că nu-i mai întîlnisem în ultima vreme. În dorința de a obține calificarea cu forțele intacte, am folosit în aceste jocuri întregul lot de 16 sportivi, în timpul partidelor introducînd în teren pe rînd, fireste, pe toți cei 12 sportivi înscriși pe foaia de arbitraj. Și astfel, cu excepția unor ușoare accidente (Kicsid, Gațu, Birtalan) ne-am păstrat efectivul complet, valid pentru disputele următoare.

În ultimul meci din grupă am întîlnit un adversar — Suedia — care și-a jucat ultima șansă de a mai rămîne la campionatul mondial, o echipă care a știut să se mobilizeze, să fructifice la maximum slăbiciunile, greșelile noastre. Sîntem convinși și de dificultățile pe care le vom întîmpina în grupa semifinală. Vom întîlni doi adversari — **Cehoslovacia** și **Danemarca** — de certă valoare, probată în marile competiții, inclusiv la această ediție a C.M. Pentru a depăși aceste formații de marcă trebuie să jucăm foarte bine pe întregul parcurs al meciurilor. Am urmărit la televizor întîlnirile Cehoslovaciei cu reprezentativele Danemarcei și R.F. Germania. Opinia mea este că echipa lui Jiri Vicha se află în maximum de formă, depășind cu mult nivelul la care s-a aflat la J.O. de la München, cînd a cucerit medalia de argint".

Luni a fost programată o nouă zi de recuperare a forțelor, dar și de deplasare la noile locuri de desfășurare a meciurilor. Echipa României, plecată cu trenul la ora 9 din Schwerin a ajuns la Halle după 4 ore de călătorie. Aici la Eissporthalle, care are o capacitate de peste 4000 de locuri se va disputa mîine (n.r. astăzi) la ora 18,30 meciul cu echipa Danemarcei. Selecționata noastră a întîlnit formația daneză anul trecut doar o singură dată, la „Trofeul Carpați", întrecînd-o cu 23—11 (13—7). Desigur, de atunci a trecut ceva vreme și victoria netă a României, reprezentînd un atu, nu oferă, totuși, o certitudine. Echipa lui **Finn Andersen** posedă un portar excelent, **Lauritzen Fleming,** cîțiva jucători cu vastă experiență, alături de care s-au integrat bine tinerii **Irving Larsen, Lars Ock, Bengt Larsen** și **Klaus From.**

Să așteptăm, așadar, evoluțiile handbaliștilor noștri în semifinalele acestui extrem de agitat campionat mondial, în care 8 echipe mai nutresc încă speranța cuceririi titlului suprem.

CLASAMENTELE GRUPELOR SEMIFINALE

GRUPA A

1. ROMÂNIA	1	1	0	0	18—14 2
2. Cehoslovacia	1	1	0	0	16—12 2
3. Polonia	1	0	0	1	14—18 0
4. Danemarca	1	0	0	1	12—16 0

Programul de azi: la Halle, ora 18,30: **ROMÂNIA — DANEMARCA**; la Karl Marx Stadt, ora 16,30: **Cehoslovacia — Polonia.**

GRUPA B

1. Iugoslavia	1	1	0	0	21—18 2
2. R.D. Germană	1	0	1	0	15—15 1
3. U.R.S.S.	1	0	1	0	15—15 1
4. Ungaria	1	0	0	1	18—21 0

Programul de azi: la Schwerin, ora 18,30: R.D. Germană — Ungaria; la Magdeburg, ora 18,30: Iugoslavia — U.R.S.S.

CLASAMENTUL GOLGETERILOR

1. **ȘTEFAN BIRTALAN (ROMÂNIA) — 23 goluri**; 2. Satoh (Japonia) — 20; 3. Axëisson (Islanda) — 18; 4. Jary (Cehoslovacia) — 16; 5. Kählert (R.D. Germană) — 16; 6. Gheorghiev (Bulgaria) — 15; 7. Lackenmacher (R.D. Germană) — 15; 8. Ganschow (R.D. Germană) — 14; 9. Grief (Algeria) — 14; 10. Hunyadkurti (Ungaria) — 14.

AZI, LA RADIO...

În cadrul radioprogramului „Orele serii", de la ora 18,30, meciul **România — Danemarca,** transmisie directă de la Halle.

...ȘI LA TELEVIZIUNE

Ora 18,30 — meciul **România — Danemarca,** transmisie directă de la Halle.

TURNEE DE TENIS

MIAMI. — Seria surprizelor a continuat pînă în finală, cîștigată de Cliff Drysdale cu 6—4, 7—5 în fața lui Tom Gorman. În semifinale, de asemenea surprinzător, Drysdale îl eliminase pe Tom Okker cu 6—4, 4—6, 7—5.

BARCELONA — Tenismanul american Arthur Ashe a terminat învingător în turneul internațional desfășurat la „Palatul sporturilor" din Barcelona (grupa a III-a W.C.T.). În finală, Ashe l-a întrecut în trei seturi: 6—4, 3—6, 6—3 pe tînărul jucător suedez Bjorn Borg. Proba de dublu a fost cîștigată de Arthur Ashe și Roscoe Tanner, învingători cu 6—3, 6—4 în finala susținută cu Tom Leonard — Tom Edlefsen.

LA COSTA — Turneul W.C.T.-2 a fost cîștigat de John Newcombe, care l-a învins în finală cu 6—2, 4—6, 6—4 pe Stan Smith, luîndu-și astfel revanșa pentru înfrîngerea suferită cu o săptămînă în urmă în finala de la Uniondale.

CAIRO — Competiția internațională de tenis pe echipe „Cupa Națiunilor" s-a încheiat cu victoria formației Franței. În finală, tenismanii francezi au întrecut cu 2—1 selecționata Angliei. Rezultate tehnice: François Jauffret — Stephan Warboys 6—2, 6—1; John Paish — Eric Deblicker 6—2, 6—1; Jauffret, Deblicker — Paish, Warboys 6—3, 3—6, 6—3. În semifinale, echipele Angliei și Franței au eliminat cu același scor (2—1) selecționata secundă a Franței și, respectiv, formația Ungariei.

CHICAGO — Turneul internațional feminin a fost cîștigat de jucătoarea engleză Virginia Wade, care a învins-o în finală cu 2—6, 6—4, 6—1 pe americanca Rosemary Casals. În semifinale, Virginia Wade a eliminat-o cu 6—2, 7—6 pe campioana americană Billie Jean King, principala favorită a concursului, iar Rosemary Casals a dispus cu 6—2, 6—3 de compatrioata sa Chris Evert.

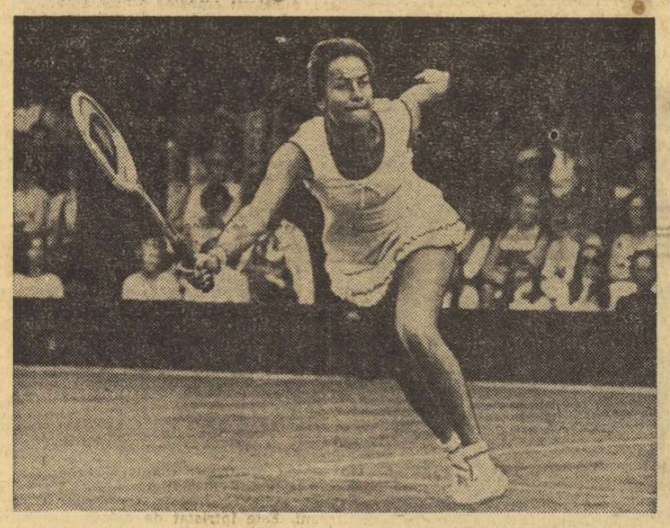

Campioana britanică Virginia Wade *a cîștigat surprinzător turneul de la Chicago, în fața celebrelor Billie Jean King și Rosemary Casals.*

CLASAMENTELE CIRCUITULUI MONDIAL „INDOOR"

GRUPA 1
(roșie)

1. NĂSTASE 312 p; 2. Okker 195 p; 3. Gorman 162 p; 4. Pilici 144 p; 5. Drysdale 122 p; 6. Alexander 92 p; 7. Roche 70 p; 8. Dominguez 69 p; 9. Riessen 64 p; 10. Orantes 62 p.

GRUPA 2
(albastră)

1. Newcombe 282 p; 2. Smith 220 p; 3. Metreveli 185 p; 4. Ramirez 90 p; 5. Case 75 p; 6. Hrebec 74 p; 7. Gottfried 54 p; 8. Richey 50 p; 9. Fairlie 49 p; 10. Stockton 42 p.

GRUPA 3
(verde)

1. Kodes 255 p; 2. Ashe 245 p; 3. Borg 180 p; 4. Cox 147 p; 5. Taylor 132 p; 6. Laver 130 p; 7. Panatta 115 p; 8. TIRIAC 71 p; 9. Parun 57 p; 10. Tanner 52 p.

MIHAI PLOIEȘTEANU ȘI CORNEL HODUȚ VICTORIOȘI ÎN TURNEUL DE BOX DE LA VARȘOVIA

VARȘOVIA, 4 (Agerpres) — În cadrul turneului internațional de box de la Varșovia, la care au participat 56 de sportivi din Bulgaria, Iugoslavia, România și Polonia, pugiliștii români au obținut două victorii finale. În limitele categoriei până, **Mihai Ploieșteanu** l-a întîlnit în finală pe bulgarul Razidov, pe care l-a întrecut la puncte. În finala categoriei ușoară, **Cornel Hoduț** a cîștigat prin abandon, în repriza a treia, meciul susținut cu boxerul bulgar Slavcev.

IN MEMORIALUL „MIHAI SAVU" SPADASINII UNGARIEI CÎȘTIGĂTORI ȘI LA ECHIPE

Sportivii noștri: pe locurile 3 și 5...

Ediția a VI-a a Memorialului internațional de spadă „Mihai Savu" s-a încheiat cu dublul succes al trăgătorilor maghiari. După ce sîmbătă ei au cîștigat proba individuală prin **Kolczonay,** duminică ei s-au repetat în întrecerea pe echipe, terminînd în avantaj finala cu formația Uniunii Sovietice: 8—7.

Calificată în turneul final pentru locurile I-IV, echipa secundă a țării noastre n-a putut trece de dificilul meci cu „4"-ul Uniunii Sovietice, deși din manșele a 3-a și a 4-a a evoluat doar cu puține greșeli. Condusă la un moment dat cu 9—2, echipa noastră a remontat atît cît mai era omenește posibil, adică pînă la 9—7. Postura de figurant a lui Duțu (doar o victorie) a privat echipa de posibilitatea unei victorii, cel puțin la tușe.

Apoi, în extremis, pentru a se reabilita parțial, spadasinii români au forțat victoria în meciul cu Cehoslovacia, obținînd un succes facil: 9—2. Cel mai bine s-a comportat **Szabo,** realizatorul a 3 victorii, în timp ce **Bărăgan, Istrate** și **Pongrat** au obținut cîte două victorii. Adversarii noștri n-au contat decît prin Holoub (2 victorii).

Într-un alt meci, hotărîtor pentru fixarea clasamentului, Ungaria a dispus de Cehoslovacia cu 10—6.

În acest fel ordinea finală a formațiilor participante este următoarea: **1. Ungaria, 2. Uniunea Sovietică, 3. ROMÂNIA II, 4. Cehoslovacia, 5. ROMÂNIA I, 6. Bulgaria.** (t. st.)

LUPTĂTORI ROMÂNI LA „MEMORIALUL PODUBNII"

LENINGRAD, 4 (Agerpres). — Palatul sporturilor din Leningrad a găzduit întrecerile tradiționalului concurs de lupte greco-romane „Memorialul Ivan Podubnii". În ordinea celor 10 categorii, pe primul loc s-au clasat următorii sportivi: Vladimir Nețvetaev, Viktor Juk, Iuri Sokolov, Djemal Megrelișvili, Arsen Kotokian, Iosif Berișvili, Iuri Grigoriev, Darko Nișevici, Dmitri Zadverniak (toți din U.R.S.S.), Alexandr Tomov (Bulgaria).

Dintre concurenții români, cel mai bine s-a comportat Constantin Alexandru, situat pe locul doi la categoria 48 kg. Nicu Gingă s-a clasat pe locul trei la categoria 52 kg. În competiția desfășurată la Leningrad au fost experimentate cîteva noi reguli, ce vor fi supuse congresului F.I.L.A. ce va avea loc în luna august la Istanbul. Una dintre aceste reguli prevede și punctarea acțiunilor executate în afara spațiului de luptă.

CUPA AFRICII LA FOTBAL

CAIRO, 4 (Agerpres). Au continuat întrecerile turneului final al „Cupei Africii" la fotbal. Echipa Republicii Zair, participantă la turneul final al campionatului mondial din R.F. Germania, a întîlnit, la Cairo, selecționata Republicii Guineea, în fața căreia a cîștigat cu scorul de 2—1 (1—1). Cele două goluri ale învingătorilor au fost înscrise de atacantul central N'Daye.

Într-un alt meci, Zambia a întrecut cu 1—0 (0—0) Coasta de Fildeș, prin punctul marcat, în min. 5, de Kaushi.

FAȚEȚI CUNOȘTINȚĂ CU:

PARTICIPANTELE LA „EUROPENELE" DE HOCHEI JUNIORI — GRUPA B — DE LA BUCUREȘTI

După cum se știe, între 9 și 16 martie, Capitala țării noastre va găzdui cea de a V-a ediție a campionatului european de hochei pentru juniori (grupa B). La această prestigioasă competiție internațională și-au anunțat participarea 10 echipe de pe continent. Începînd cu acest număr al ziarului vă vom prezenta, pe rînd, formațiile care vor evolua, timp de o săptămînă, pe gheața patinoarului artificial acoperit „23 August". Pentru astăzi: *Iugoslavia, Norvegia* și *Danemarca.*

IUGOSLAVIA

Reprezentativa de hochei juniori a Iugoslaviei așteaptă cu mult interes evoluția ei la actuala mare confruntare de la București. Pregătirile au început de mai mult timp, dar sezonul internațional a fost destul de sărac. În decembrie, selecționata Iugoslaviei a participat la un turneu în Norvegia, unde — în compania reprezentativelor Poloniei, Elveției, R. F. Germania, Finlandei și Norvegiei — a ocupat ultimul loc. Fără îndoială această comportare slabă a pus pe gînduri pe antrenorul echipei de juniori, Franc Rozina, care a reîmprospătat lotul cu o serie de jucători talentați. Din păcate, unul dintre cei mai buni hocheiști juniori, Lepsa, de la Olimpia Ljubljana, a fost mult timp accidentat și probabil nu va evolua la valoarea sa reală. Iată lotul celor 24 de jucători aflați în pregătire: portari: **Prusnik** (Olimpia Ljubljana), **Kotaț** (Tivoli), **Pretnar** (Kranjska Gora), **Cerpeski** (Vardar); fundași: **Scap** (Kranjska Gora), **Kerbos** și **Filipcici** (ambii de la Celje), **Skrbeț** și **Mrak** (Tivoli), **Vidmar** (Olimpia Ljubljana), **Suligoi** (Medvesciak); înaintași: **Lepsa** (Olimpia Ljubljana), **Zargi, Serțer, Zgur, Pehovnik** (toți de la Tivoli), **Silbar, Pristov, Brun, Klement** (toți de la Kranjska Gora), **Hafner** (Jesenice), **Zidiarevici** (Spartak), **Kucera** și **Vitasovici** (ambii de la Medvesciak). Din acest lot de 24 de jucători, 18 vor face deplasarea la București.

Iată ce declară antrenorul Franc Rozina despre C. E.: **„Favorita întrecerii este selecționata R. F. Germania. Noi jucăm în grupă cu R. F. Germania, Franța, Ungaria și Norvegia. Sper ca, în final, să ocupăm locul al III-lea. De altfel, la C.E. din Olanda am jucat cu echipa României pentru locurile 3—4 și am fost mulțumit de evoluția formației mele. Aș fi din nou mulțumit să putem reedita această performanță".**

RENO VINEK
„Sportske Novosti"—Zagreb

NORVEGIA

Echipa de hochei a Norvegiei, care va participa la campionatul european de juniori de la București, nu este una din formațiile care vor emite pretenții la un loc pe podium în capitala României. Ca să fim corecți, putem aprecia că un loc 4 ne-ar mulțumi pe deplin. De fapt, pregătirile în vederea acestui eveniment au fost intense. Ele au început din luna decembrie a anului trecut, cînd în Norvegia s-a organizat un mare turneu internațional rezervat echipelor de juniori. Pe primul loc s-a clasat Polonia cu 8 p, urmată de R. F. Germania tot cu 8 p, dar cu un golaveraj mai slab, Elveția cu 6 p, Finlanda cu 6 p, Norvegia 2 p și Iugoslavia cu 0 p.

Selecționata Norvegiei a obținut atunci următoarele rezultate: 3—2 cu Iugoslavia; 3—5 cu R. F. Germania, 4—10 cu Finlanda și 1—12 cu Elveția. Părerea unanimă a specialiștilor este că tinerii juniori norvegieni s-au comportat în acest turneu mai slab decît valoarea lor reală. Cîțiva jucători activează, în prezent, în prima ligă a campionatului de seniori, printre care înaintașul **Stein Tomtum,** fundașul **Ivind Melvold** (la Manglerud—Star, clasată pe locul 3—4 în campionat). Alți jucători din prima ligă sînt **Jim Martinsen** — portar și **Toma Andersen** — atacant.

Antrenorul echipei, **Terje Nyhaug,** de 55 de ori component al primei reprezentative a țării, nu s-a decis încă asupra lotului definitiv care va face deplasarea la București. În orice caz, jucătorii mai sus citați sînt, indiscutabil, titulari în echipă. Pregătindu-se pentru C. E. echipa Norvegiei a susținut recent la Copenhaga două partide, pe care le-a pierdut, cu Danemarca: 2—6 și 3—8.

LEIF K. NILSEN
„Aftenposten"—Oslo

DANEMARCA

Juniorii danezi și-au încheiat pregătirile pentru apropiatul campionat european de la București. Cele două meciuri internaționale, susținute recent, cu reprezentativa Norvegiei au constituit ultima etapă a pregătirilor, în urma cărora a fost alcătuit și lotul pentru București. În ambele meciuri, care au avut loc la Copenhaga, selecționata daneză, prezentîndu-se foarte bine, a întrecut categoric pe partenerii norvegieni: 6—2 și 8—3. Înainte de a vă face cunoscut lotul care se va deplasa în capitala României, voi face cîteva mențiuni referitoare la hocheiul danez.

În Danemarca, hocheiul a devenit foarte popular în ultimii ani, îndeosebi în rîndul școlarilor. Echipele din prima ligă sînt alcătuite, în majoritatea cazurilor, din elevi, între 15 și 18 ani. Așa se explică faptul că numai trei dintre jucătorii care vor veni la C.E., activează în formațiile din liga a doua: **Ole Sorensen, Kim Hansen** și **Lars Bo Hansen,** toți ceilalți fiind din prima ligă.

Viitorul hocheiului danez poate fi astfel privit cu încredere. Tinerilor jucători le lipsește însă experiența internațională necesară, în confruntări cu echipe valoroase, pretențiile noastre la C. E., în ce privește realizarea unor mari performanțe, fiind mai modeste. Putem spune că esențialul pe care-l urmărim, la apropiatul campionat constă în acumularea unor noi cunoștințe, cîștigarea unei experiențe, care să ridice hocheiul danez la o mai bună valoare internațională.

Federația de specialitate din Danemarca a alcătuit următorul lot pentru C. E. de la București:

Portari: **Georg Jensen** și **Gert Egholm**

Fundași: **Arthur Rasmussen, Niels Jörgen Laursen, Ole Möller, Ole Sörensen, Jeppe Agaard, Kim Hansen.**

Înaintași: **Johnny Östergaard, Steen Thomsen, Ole Andersen, Lennie Rasmussen, Lars Bo Hansen, Kim Lund, Carsten Hoe-Hansen, Carsten Jörgensen, Jacob Kölkjär, Kim Möller**

MOGENS JACOBSEN
„Berlingske Tidende" — Copenhaga

MATUSALEMI PRIN SPORT?

Nu știm, fireste, cît de valabilă este o recentă afirmație privitoare la posibilitatea ca omul să poată trăi 150 de ani. Cel puțin așa pretinde dr. Tristsmans, directorul Institutului de igienă din Anvers. Potrivit opiniei sale — bazate fără îndoială pe ample cercetări — încă în perioada actuală este posibil ca longevitatea medie a omului să atingă respectabila cifră, cu condiția să i se impună copilului, încă din primele săptămîni după naștere, un regim de viață potrivit. O fi, n-o fi adevărat că putem atinge vîrste matusalemice — cine știe?

Mult mai important ni se pare a reține că longevitatea este direct proporțională cu un anumit regim de viață. Omul de știință belgian se referea la prescripțiile igienice. Cu siguranță, printre acestea trebuie să figureze și exercițiile fizice. Cine poate învinge dificultățile bătrînețil — și încă a unele fabuloase — fără mobilitate, fără vioiciune trupească, fără articulații exersate, fără o inimă adaptată solicitărilor?

Dacă mai este nevoie de vreo dovadă convingătoare, în acest sens, fie-ne îngăduit a cita o veste recentă din lumea cosmonauților. Oamenii de știință de la Centrul spațial de la Cape Canaveral au anunțat că echipajul misiunii „Skylab III" s-a adaptat de cinci ori mai repede la condițiile gravitației terestre decît celelalte, după cele 84 de zile petrecute în spațiu, datorită programului special de exerciții fizice dinainte și din timpul zborului. Analizîndu-se rezultatele testelor medicale efectuate pe astronauții Carr, Gibson și Pogue, s-a ajuns la concluzia că, pregătiți corespunzător și într-o stare fizică perfectă, ei pot să stea în spațiul cosmic perioade îndelungate de timp, fără ca organismul să fie afectat.

Dacă toate astea sînt posibile în stare de imponderabilitate, atunci cu atît mai virtos se cuvine a spune: **dărmite pe pămînt ferm?**

După cum se vede, în marile întrebări pe care și le pune despre om, știința nu se poate dispensa de luarea în considerare a capacității fizice umane. Grija pentru buna dezvoltare corporală caracterizează astăzi aproape toate domeniile de activitate.

Cu asemenea gînduri sîntem întotdeauna bucuroși să semnalăm prezența noțiunilor sportive în vestile care cutreieră lumea prin intermediul agențiilor internaționale de presă. Fireste, cu excepția acelora care — cu sau fără voie — ultragiază înțelesul cuvîntului sport.

Iată o mostră. Pe aeroportul londonez Heathrow, vameșii au arestat membrii unei rețele de traficanți care transportau droguri ascunse în... mingi de fotbal și de cricket, produse în zone din Asia și exportate în Marea Britanie. În asemenea împrejurări, pomenirea sportului pare mai curînd o defăimare. Cu mingi „drogate" — cum le numește un cotidian — nu se obține sănătatea...

Victor BĂNCIULESCU

COMENTARIUL SĂPTĂMÎNII

Acesta este un moment ce ni se pare propice pentru propaganda sportivă generală. Cercurile sportive trebuie să exploateze și să valorifice clipa cînd lumea ajunge la convingerea că **fără educație fizică nu se poate vorbi de un om bine pregătit să ia viața pieptiș,** să înfrunte imperfecțiunile naturii.

TELEX • TELEX • TELEX • TELEX

La Brighton au luat sfîrșit campionatele internaționale de tenis de masă ale Angliei. În ultima finală disputată — cea a probei de simplu bărbați — suedezul Kjell Johansson l-a învins cu 5—0 (22—20, 21—13, 21—19) pe compatriotul său Stellan Bengtsson.

■

Înaintea meciurilor internaționale ce le va susține luna aceasta, echipa de hochei pe gheață a U.R.S.S. a susținut un joc de antrenament în compania formației Spartak Moscova. Partida s-a terminat cu victoria surprinzătoare a hocheiștilor de la Spartak, care au cîștigat cu scorul de 4—2 (1—0, 2—0, 1—2).

■

Campionatele europene de schi nordic pentru juniori s-au încheiat la Autrans (Franța) cu disputarea probelor de ștafetă. Cursa masculină de 3x10 km a fost cîștigată de echipa U.R.S.S. (Serghei Krainov, Evgheni Beliaev și Aleksandr Fominici), cronometrată în 1h 39:00.50. Pe locurile următoare: Norvegia — 1h 39:11,13 și R.D. Germană — 1h 40:28,03. În proba feminină de 3x5 km, pe primul loc s-a situat echipa Norvegiei (Ingrid Christensen, Ann Gsermund și Bjoerg Lund) 1h 03:36.20, urmată de R.D. Germană — 1h 03:56,61 și Suedia — 1h 04:14,93.

■

Cea de-a 51-a ediție a maratonului pe schiuri, populara cursă ce se desfășoară anual în Suedia și este cunoscută sub numele de „Vasaloppet", a reunit la start peste 800 de concurenți. Pe primul loc s-a clasat schiorul suedez Matti Kusoku, cronometrat pe distanța de 85 km cu timpul de 5h 06:23. Pe locurile următoare s-au clasat Ivan Garanin (U.R.S.S.) 5h 07:10, Lars Boelling (Suedia) 5h 08:19, Rolf Hammar (Suedia) 5h 08:26.

■

Concursul de schi de la Voss (Norvegia) contînd pentru „Cupa Mondială", s-a încheiat cu proba masculină de slalom special în care victoria a revenit italianului Piero Gros — 108,44. L-au urmat suedezul L. Stenmark — 109,33 austriacul J. Kniewasser — 109,52 și elvețianul W. Tresch — 109,91. În urma acestei victorii, Piero Gros a trecut pe primul loc în clasamentul individual al „Cupei Mondiale", cu 136 p țiind urmat de Roland Collombin (Elveția) — 140 p și Hans Hinterseer (Austria) — 136 p.

■

Tradiționalul concurs de înot de la Bremen (în bazin de 25 m) a avut printre performere pe olandeza Enith Brigitha, învingătoare în proba de 100 m liber cu excelentul timp de 57,57. Ea s-a clasat pe locul secund în cursa de 200 m liber (2:03,46), victoria revenind în această probă sportivei americance Heather Greenwood cu 2:02,90. Înotătorul vest-german Klaus Steinbach a cîștigat două probe, ambele cu performanțe valoroase: 100 m liber în 51,69 (nou record național) și 200 m liber în 1:52,77. În proba masculină de 200 m bras, pe primul loc s-a situat Nikolai Pankin (U.R.S.S.) — 2:20,74, iar americanul Mike Bottom a fost cronometrat în cursa de 100 m fluture cu timpul de 57,62.

Redacția și administrația: București, str. Vasile Conta nr. 16; telefoane: centrala 11.10.05, secția corespondenți 11.51.09, interurban 72 și 286; telex: sportrom buc. 180. Tiparul I. P. „Informația", București 40.368

Biblioteca centrală Tîrgu Mureș

VIZITA PREȘEDINTELUI NICOLAE CEAUȘESCU ÎN ARGENTINA

NOUL DIALOG DINTRE PREȘEDINȚII NICOLAE CEAUȘESCU ȘI JUAN DOMINGO PERON DESCHIDE NOI ȘI AMPLE ORIZONTURI RAPORTURILOR ROMÂNO-ARGENTINIENE

De la Monrovia la Buenos Aires sînt 6 900 de kilometri. După ce străbate, în timpul unui zbor în bună parte nocturn, spațiul de deasupra Atlanticului, aeronava prezidențială survolează teritoriile Braziliei și Uruguayului. Odată cu trecerea graniței argentiniene, aeronava este escortată de o escadrilă de onoare, alcătuită din reactoare ale forțelor militare aeriene ale Republicii Argentina.

Este ora 11,00 — ora locală, ora 15,00 — ora Bucureștiului. Ne aflăm în incinta principalului aeroport al Capitalei argentiniene. În întîmpinarea înalților oaspeți români au sosit aici președintele Republicii Argentina, general-locotenent Juan Domingo Peron și doamna Maria Estela Martinez de Peron, vicepreședinte al Republicii Argentina. În momentul în care președintele Nicolae Ceaușescu și tovarășa Elena Ceaușescu își fac apariția la usa avionului, se trag, în semn de salut, 21 de salve de tun. Momentul întîlnirii dintre cei doi conducători este un moment emoționant, plin de bucuria revederii. Cei doi președinți își string îndelung mîinile, se îmbrățișează cu căldură, manifestîndu-și satisfacția pentru reluarea dialogului de această dată pe pămînt argentinian. Aceeași cordialitate și simpatie caracterizează și revederea dintre tovarășa Elena Ceaușescu și doamna Peron.

În continuarea desfășurării ceremoniei, președintele Peron prezintă tovarășului Nicolae Ceaușescu personalitățile oficiale argentiniene aflate pe aeroport, precum și pe membrii suitei permanente atașate pe lîngă înalții oaspeți.

La rîndul său, președintele Nicolae Ceaușescu prezintă persoanele oficiale române.

Cei doi președinți, tovarășa Elena Ceaușescu și doamna Peron se îndreaptă spre podiumul de onoare. Președintele Juan Domingo Peron rostește o alocuțiune de bun venit.

Răspunde tovarășul Nicolae Ceaușescu.

Alocuțiunile sînt subliniate de asistență cu puternice aplauze. Într-o atmosferă solemnă răsună imnurile de stat ale Republicii Socialiste România și Republicii Argentina. În continuarea ceremoniei, primarul orașului Buenos Aires, generalul de brigadă Jose Embrioni, înmînează președintelui Consiliului de Stat al României cheia acestei mari metropole, ca un omagiu simbolic al celor nouă milioane de locuitori ai săi.

A răspuns mulțumind tovarășul Nicolae Ceaușescu.

Comandantul bazei militare se apropie de podium, prezintă onorul și invită pe cei doi președinți să treacă în revistă compania de onoare, alcătuită din detașamente ale celor trei arme.

Coloana oficială de mașini se îndreaptă spre „Olivos", reședința președintelui Peron, unde încep imediat convorbirile.

★

La „Olivos", reședința șefului statului argentinian, s-au desfășurat, marți la amiază, la puțin timp după sosirea la Buenos Aires a oaspeților români, primele convorbiri între președintele Nicolae Ceaușescu, tovarășa Elena Ceaușescu și președintele Juan Domingo Peron, doamna Maria Estela Martinez de Peron.

Convorbirile s-au desfășurat într-o atmosferă de caldă prietenie și deosebită cordialitate.

ÎNCHEIEREA VIZITEI ÎN LIBERIA

Vizita oficială de prietenie, pe care tovarășul Nicolae Ceaușescu a efectuat-o în Liberia, împreună cu tovarășa Elena Ceaușescu, s-a încheiat luni seara prin solemnitatea semnării unor documente care înscriu un moment de referință în istoria bunelor relații dintre cele două țări și popoare: Declarația solemnă comună și Comunicatul comun.

Ceremonia a avut loc în prezența personalităților care îl însoțesc pe șeful statului român și a membrilor guvernului liberian.

Într-o atmosferă solemnă, președintele Consiliului de Stat al Republicii Socialiste România, tovarășul Nicolae Ceaușescu, și președintele Republicii Liberia, dr. William R. Tolbert jr., își pun semnăturile pe cele două documente.

Cei doi președinți se felicită apoi cu căldură, își string mîinile îndelung, se îmbrățișează cordialitate.

În continuarea ceremoniei, președintele William Tolbert jr. și președintele Nicolae Ceaușescu au rostit alocuțiuni și au închinat, în cinstea evenimentului, o cupă de șampanie.

★

Președintele Consiliului de Stat al Republicii Socialiste România, tovarășul Nicolae Ceaușescu, și tovarășa Elena Ceaușescu și-au încheiat vizita oficială de prietenie pe care au efectuat-o în Republica Liberia, la invitația președintelui acestei țări, William R. Tolbert jr.

Președintele Nicolae Ceaușescu și tovarășa Elena Ceaușescu sosesc la aeroport însoțiți de președintele William R. Tolbert jr., și de doamna Victoria Tolbert. În salonul de onoare, cei doi președinți, tovarășa Elena Ceaușescu și doamna Victoria Tolbert se întreține cu multă cordialitate.

Are loc apoi ceremonia de rămas bun, înalții oaspeți români fiind salutați cu multă căldură și considerație de cei prezenți.

La scara avionului, cei doi președinți își string călduros mîinile, se îmbrățișează, își iau un prietenesc rămas bun.

La ora 3,30 (ora locală), aeronava prezidențială decolează spre Buenos Aires.

PROLETARI DIN TOATE ȚĂRILE, UNIȚI-VĂ!

Sportul

ZIAR AL CONSILIULUI NAȚIONAL PENTRU EDUCAȚIE FIZICĂ ȘI SPORT

ANUL XXX — Nr. 7 703 | 4 PAGINI 30 BANI | Miercuri 6 martie 1974

O NOUĂ ETAPĂ ÎN APLICAREA HOTĂRÎRII PLENAREI C. C. AL P. C. R. CU PRIVIRE LA DEZVOLTAREA CONTINUĂ A EDUCAȚIEI FIZICE ȘI SPORTULUI

SUCCESELE MIȘCĂRII SPORTIVE TREBUIE SĂ SE RIDICE LA NIVELUL ÎNALTELOR RĂSPUNDERI ÎNCREDINȚATE DE PARTID

EMIL DRĂGĂNESCU
vicepreședinte al Consiliului de Miniștri, președintele Consiliului Național pentru Educație Fizică și Sport

Edificarea societății socialiste multilateral dezvoltate, ridicarea României pe noi culmi ale progresului și civilizației, prin înfăptuirea mărețului program elaborat de Congresul al X-lea și Conferința Națională ale partidului, necesită, odată cu o impetuoasă dezvoltare a economiei, înflorirea necontenită a tuturor celorlalte domenii ale vieții sociale, științifice, cultural-artistice. Îndeplinirea idealurilor noastre socialiste presupune, însă, înainte de toate, ca obiectiv fundamental, făurirea omului nou, a omului care să știe și să fie pregătit pentru a trăi și a munci ca militant revoluționar, participînd prin întreaga sa capacitate și conștiință politică la asigurarea premiselor materiale și spirituale înaintării țării noastre pe calea socialismului și trecerii la comunism. Ne amintim cu emoție minunatele cuvinte, care prin valoarea și umanismul lor au devenit pentru noi toți o lege a vremurilor socialiste, rostite de secretarul general al partidului, tovarășul **NICOLAE CEAUȘESCU**, în Expunerea cu privire la Programul P.C.R. pentru îmbunătățirea activității ideologice, ridicarea nivelului general al cunoașterii și educarea socialistă a maselor, pentru așezarea relațiilor din societatea noastră pe baza principiilor etici și echității socialiste și comuniste: **„Noi considerăm și am considerat întotdeauna că menirea istorică a socialismului nu este numai de a elibera omul de asuprire și exploatare, de a asigura bunăstarea lui materială, ci de a făuri o civilizație spirituală superioară, care nu se poate realiza decît prin formarea unui om nou, cu o înaltă conștiință și pregătire culturală și profesională, cu un profil moral-politic înaintat".** Trebuie să înțelegem bine esența acestor strălucite idei care definesc, de fapt, țelul suprem înscris pe drapelul partidului nostru, idealul cel mai de preț pentru care luptă consecvent Partidul Comunist Român.

Din acest înaintat și generos concept despre omul societății socialiste izvorăsc toate măsurile luate de partidul nostru pentru îmbunătățirea continuă a activității în toate domeniile, inclusiv în cel al educației fizice și sportului.

Departe de a fi un scop în sine, activitatea sportivă reprezintă în concepția partidului nostru o importantă componentă a procesului de educare comunistă a tineretului, a maselor largi de oameni ai muncii. Încredințarea unor sarcini de asemenea importanță socială și politică, pentru îndeplinirea cărora partidul și statul nostru au creat și creează condițiile corespunzătoare, obligă mișcarea sportivă la obținerea unor rezultate care să răspundă în întregime cerințelor formulate de partid, să se alinieze la nivelul succeselor obținute de oamenii muncii în toate celelalte domenii de activitate.

Cu aceste gînduri privim bilanțul mișcării sportive acum, cînd am păși în al doilea an de aplicare a prevederilor **Hotărîrii Plenarei C.C. al P.C.R. din 28 februarie — 2 martie 1973**, eveniment de o deosebită importanță în viața și istoria sportului românesc.

Primit cu entuziasm, cu dragoste și recunoștință de către întregul activ al mișcării sportive, amplul program de înflorire continuă a educației fizice și sportului a stat și continuă să se afle în centrul atenției noastre, a tuturor celor ce activează în acest domeniu, fiindu-ne permanent călăuză prețioasă, atît în îndeplinirea obiectivelor actuale, cît și în activitatea de perspectivă. Așa cum s-a apreciat recent, cu prilejul plenarei Consiliului Național pentru Educație Fizică și Sport, sub îmboldul prevederilor cuprinse în Hotărîrea de partid, în ultimul an au fost obținute unele rezultate bune în domeniul educației fizice și sportului de masă, al educației fizice și sportului școlar și universitar, în domeniul activității de performanță, al utilizării judicioase și al dezvoltării bazei materiale, al perfecționării organizării și conducerii activității sportive. Bilanțul înfăptuirilor este îndeajuns de binecunoscut pentru a nu mai reveni asupra lui. Succesele pe care le putem raporta la un an de la apariția Hotărîrii confirmă în mod strălucit justețea orientărilor stabilite de partid pentru îmbunătățirea muncii în toate domeniile mișcării sportive.

Rezultatele bune obținute în aplicarea prevederilor Hotărîrii se datoresc, de asemenea, în mare măsură, sprijinului practic, deosebit de prețios, pe care mișcarea sportivă l-a primit, în toate direcțiile de activitate, din partea organelor județene de partid, al organelor și organizațiilor de partid din întreaga țară. S-au intensificat, în această perioadă, preocupările factorilor cu atribuții în domeniul educației fizice și sportului, care au trecut la aplicarea în practică a Hotărîrii de partid, reușind să-și sporească contribuția la progresul general al mișcării sportive. Din analiza muncii desfășurate în ultimul an rezultă, de asemenea, că activul mișcării sportive, activiștii din aparatul central al C.N.E.F.S., din organele teritoriale, cadrele de specialiști din federații, cluburi și asociații sportive, activul voluntar sportiv s-au înscris cu entuziasm în noile direcții de activitate stabilite de partid, îmbunătățind rezultatele atît în sportul de masă cît și în cel de performanță.

Satisfacția trecerii în revistă a realizărilor, făcută cu prilejul împlinirii unui an de la apariția Hotărîrii de partid, este, desigur, justificată, dar ea nu trebuie să conducă la automulțumire, la interpretarea că, dacă am realizat mai mult decît în trecut, înseamnă că ne-am făcut pe deplin datoria. Sarcinile încredințate de partid ne cer mult mai mult, pentru perioada pe care o străbatem, ca și pentru viitorii ani. Nu la bilanțul anului trecut sau la alt bilanț trebuie să raportăm îndeplinirile de azi, ci la cerințele stabilite de partid. Făcînd acest lucru cu exigență și sinceritate, vom vedea că ceea ce s-a realizat de la apariția Hotărîrii este un început bun, dar că mai avem multe de făcut, că sînt necesare noi eforturi, o activitate susținută, desfășurată cu pasiune, pricepere și răspundere pentru îndeplinirea exemplară a prevederilor importantului document de partid.

Referindu-ne la frumusețea, virtuțile și binefacerile exercițiilor fizice, ne este limpede de ce partidul nostru pune un accent deosebit pe răspîndirea lor largă, în rîndul cetățenilor de toate vîrstele, îndeosebi al tinerilor, sportul fiind — după cum știe toată lumea — un important mijloc de menținere și întărire a sănătății, de fortificare și dezvoltare fizică armonioasă a organismului. Cînd este, însă, vorba de a realiza practic aceste generoase idei, incluse și ele în sfera largă a umanismului nostru socialist, în prea puține cazuri lucrurile sînt înțelese în esența lor și de aceea întîlnim încă numeroase cazuri de formalism, de festivism, de organizare la suprafață a activității sportive de masă. Nu de asemenea acțiuni, în care

(Continuare în pag. a 3-a)

„CUPA TINERETULUI" — O COMPETIȚIE DE MASĂ CARE A ÎNTRUNIT O LARGĂ ADEZIUNE

Opinii ale unor participanți la finalele de la Poiana Brașov și Tușnad

Tînărul profesor sucevean Lucian Turcu *în prima manșă a probei de slalom*

Foto: I. MIHĂICA

În timpul celor două zile de desfășurare a finalelor „Cupei tineretului" la schi, săniuțe și patinaj, am avut prilejul să discutăm cu mulți dintre participanții și conducătorii loturilor prezente la Poiana Brașov pe marginea ediției de iarnă a acestei mari competiții sportive de masă. Iată cîteva dintre opiniile, observațiile, sugestiile și dorințele exprimate de interlocutorii noștri.

DUMITRU DIMITRIU, secretar al C.J.E.F.S. Bacău: „«Cupa tineretului» poate fi apreciată ca una dintre cele mai reușite competiții sportive de masă care au fost organizate la noi. Cel puțin în județul nostru, ea a întrunit o largă adeziune, înregistrîndu-se peste 145 000 de participanți la întrecerile ediției de iarnă, deși nu am prea avut zăpadă. Această prezență masivă la starturi se datorește și interesului sporit manifestat de instituțiile și organizațiile obștești cu atribuții în domeniul sportului din județ, care și-au dat concursul pentru mobilizarea tineretului și pentru buna desfășurare a întrecerilor.

Pe baza experienței acumulate, aș face sugestia ca la viitoarea ediție de iarnă a competiției proba de slalom (destul de dificilă pentru începători, aceștia formînd majoritatea concurenților) să fie înlocuită cu o ștafetă combinată (eventual, o ștafetă aplicativă) sau cu o probă de coborîre dirijată".

MOISE ȚEPOSU, student în anul III al Facultății de studii economice din Craiova, cîștigător al probei de fond (5 km) la categoria studenți: „Participanții din unele județe de cîmpie au fost handicapați la această ediție din cauza lipsei de zăpadă. Noi, la Craiova, ne-am pregătit pentru faza finală a competiției antrenîndu-ne doar pe stadionul din localitate, în scopul menținerii condiției fizice. Tocmai de aceea aș propune ca, la viitoarea ediție, finaliștii la schi să se poată acomoda 1—2 zile cu locurile de concurs".

ELENA LEHACI, croitoreasă la cooperativa „Daia" din Cîmpulung Moldovenesc, cîștigătoarea probei de fond (3 km) la categoria tineri din cooperația meșteșugărească: „Am mai participat și la alte competiții de masă, însă «Cupa tineretului» mi s-a părut cea mai reușită. Îmi place schiul și aș dori să-l practic chiar pentru performanță, însă în orașul nostru, la asociația sportivă Constructorul, nu există decît secție de juniori. Ar trebui, cred, să se facă ceva și pentru cei ce au depășit această vîrstă".

ASTRID ȘTEFANI, elevă în clasa a VIII-a a Școlii generale nr. 2 din Sebeș, județul Alba, cîștigătoarea probei de patinaj la categoria 11—14 ani: „Practic patinajul încă de cînd eram la grădiniță, dar aceasta este prima mare competiție la care particip. Pentru a ajunge la Tușnad, am cîștigat alte patru concursuri, în etapele preliminare, dintre care unele pe

(Continuare în pag. a 3-a)

CONTINUĂ ÎNTRECERILE DE TENIS DOTATE CU „CUPA 8 MARTIE"

În cele două săli bucureștene de tenis — Steaua și 23 August — continuă întrecerile triplului concurs dotat cu „Cupa 8 Martie". Într-un meci contînd pentru turul I al întrecerii tenismanelor, jucătoarea dinamovistă bucureșteană **Gabriela Dinu**, în vîrstă de 14 ani, a lăsat o bună impresie în confruntarea cu **Adina Caimacan** (Școala sportivă nr. 3 București). Tînăra dinamovistă, o copie în miniatură a... Marianei Simionescu, a cîștigat cu dezinvoltură meciul, în două seturi: 6—2, 6—3. **Alte rezultate din turul I:** Doina Ionescu (Dinamo) — Cozmina Popescu (Cutezătorii) 6—3, 6—1; Dana Ploieșteanu (Steaua) — Marilena Totoran (Dinamo) 6—1, 6—0; Ioana Nichita (Progresul) — Iuliana Cristică (Steaua) 6—0, 6—0.

În disputele masculine, care au loc în sala 23 August, nu s-au înregistrat rezultate decsebite. **Rezultate din primul tur:** P. Bozdog (Progresul) — V. Dabija (Tenis club București) 6—1, 7—6; A. Roșianu (Steaua) — L. Toma (Progresul) 7—5, 6—4; T. Frunză (Progresul) — C. Rădulescu (Șc. sp. 3) 6—3, 6—0; A. Leonte (C.S.U. Construcții București) — R. Turburi (Progresul) 6—3, 6—1; L. Țiței (Steaua) — S. Popescu (Cutezătorii) 6—1, 6—1; I. Russen (Progresul) — E. Pană (Cutezătorii) 6—4, 6—0; A. Popovici (Cutezătorii) — A. Niculescu (Șc. sp. 3) 6—0, 6—1. **Rezultate turul I copii:** D. Bucătaru (T.C.B.) — M. Gogonea (Șc. sp. 3) 6—1, 6—1; C. Predescu (Progresul) — C. Tudorache (Șc. sp. 3) 6—1, 6—3.

I. G.

CAMPIONATUL MONDIAL DE HANDBAL MASCULIN

ROMÂNIA [20-11 CU DANEMARCA] LIDERĂ AUTORITARĂ A GRUPEI SEMIFINALE

● Sportivii noștri au jucat excelent timp de 50 de minute ● Polonia a învins Cehoslovacia cu 19-16 ● Iugoslavia (18-15 cu U.R.S.S.) are șanse sporite de a ajunge în finală

REZULTATE, CLASAMENTE

GRUPA A

ROMÂNIA — DANEMARCA 20—11 (9—1)
Polonia — Cehoslovacia 19—16 (11—6)

CLASAMENTUL

1. ROMÂNIA	2	2	0	0	38—25	4
2. Cehoslovacia	2	1	0	1	32—31	2
3. Polonia	2	1	0	1	33—34	2
4. Danemarca	2	0	0	2	23—36	0

Programul de joi: la Schwerin, de la ora 18.30: **ROMÂNIA — CEHOSLOVACIA**; la Karl Marx Stadt, de la ora 18.30: **Polonia — Danemarca.**

GRUPA B

Iugoslavia — U.R.S.S. 18—15 (11—8)
R. D. Germană — Ungaria 17—10 (10—4)

CLASAMENTUL

1. Iugoslavia	2	2	0	0	39—33	4
2. R. D. Germană	2	1	1	0	32—25	3
3. U.R.S.S.	2	0	1	1	30—33	1
4. Ungaria	2	0	0	2	28—38	0

Programul de joi: la Berlin, de la ora 18.30: **R. D. Germană — Iugoslavia**; la Dessau, de la ora 18.30: **U.R.S.S. — Ungaria.**

★

Rezultate în turneul pentru locurile 9—12:

Bulgaria — Japonia 23—22 (13—12)
R.F. Germania — Suedia 20—18 (8—9)

JOI, LA RADIO...

În cadrul radioprogramului „Orele serii", de la ora 18.30, meciul **România — Cehoslovacia.**

...ȘI LA TELEVIZIUNE

Ora 18.30: meciul **România — Cehoslovacia**, transmisie directă de la Schwerin.

HALLE, 5 (prin telex). Aproape la fiecare campionat mondial handbaliștii români au avut ca adversară, în grupa semifinală, sau chiar în semifinală, selecționata **Danemarcei.** În 1961, formația noastră a învins cu 15—13, în 1964 cu 25—15, iar în 1970 cu 18—12. Marți seara, în fața a peste 4 000 de spectatori masați la Eishalle din localitate, sportivii români au avut ca adversară, în grupa semifinală, sau chiar în semifinală, selecționata **Danemarcei.** În 1961, formația noastră a învins cu 15—13, în 1964 cu 25—15, iar în 1970 cu 18—12. Marți seara, în fața a peste 4 000 de spectatori masați la Eishalle din localitate, sportivii români, din dorința de a păstra tradiția și de a-și asigura calificarea în partida finală (de care acum sînt foarte aproape) au făcut un joc foarte bun, întrecînd la un scor net formația daneză: 20—11 (9—1).

Acest nou succes, care consolidează poziția de lideră, coroborat cu victoria **Poloniei** asupra **Cehoslovaciei** (19—16), devine extrem de prețios și netezește drumul reprezentativei române spre finala celui de al 8-lea campionat al lumii. În acest moment, „7"-le **României** are 4 puncte și un golaveraj superior (+13), în timp ce echipele **Cehoslovaciei** (golaveraj +1) și **Poloniei** (golaveraj —1) au doar cîte două puncte. Nutrim toate speranțele că reprezentanții noștri vor lua în serios și ultima partidă din grupa semifinală, cea de joi, cu Cehoslovacia, pentru a nu fi nevoiți să apeleze, la egalitate de puncte cu adversarele sale (eventual), de clauzele regulamentului: **golaveraj (prin scădere), număr mai mare de goluri marcate** etc.

Revenind la partida de marți, să subliniem că formația **României** a făcut o primă repriză excelentă. **Penu** a avut intervenții magistrale, sistemul defensiv, bine organizat, nu a lăsat prea multe speranțe adversarilor, iar în atac s-au reușit combinații de o precizie remarcabilă, care au făcut **mat** formația daneză. 9—1 după 30 de minute de joc? Nici o echipă din lume nu a reușit pînă acum o asemenea performanță în fața selecționatei care

Hristache NAUM

(Continuare în pag. a 4-a)

Roland Gunesch, *unul dintre jucătorii de bază ai echipei române. Foarte bun apărător, el s-a dovedit în partida de marți seara cu Danemarca și unul dintre principalii realizatori, reușind să înscrie 4 goluri*

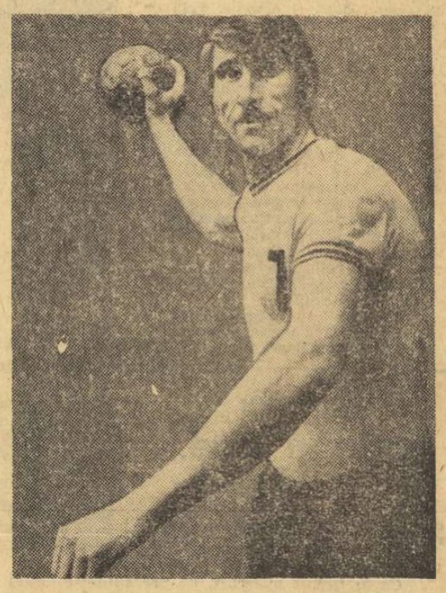

BUCUREȘTIUL ÎI AȘTEAPTĂ CU PRIETENIE PE JUNIORII HOCHEIULUI EUROPEAN

● Oaspeții sosesc la 8 martie ● Manifestări artistice pentru participanți ● Un buletin zilnic cu toate datele tehnico-statistice ale meciurilor ● Echipa noastră e gata de start

La Comisia de organizare a Campionatului european de hochei pentru juniori (grupa B), „pulsul" pregătirilor în vederea acestei importante competiții continentale a atins ritmul maxim. Se pun la punct ultimele amănunte pentru desfășurarea în cele mai bune condiții a acestei tradiționale întreceri prietenești, pe care țara noastră are cinstea s-o găzduiască a doua oară.

Toate cele 9 echipe de peste hotare sînt așteptate să sosească în cursul zilei de vineri 8 martie.

A fost alcătuit, în funcție de programul jocurilor, și acela al antrenamentelor. Participanții vor avea, de asemenea, prilejul să cunoască Bucureștiul, să asiste la manifestări artistice organizate în onoarea lor. La hotel și la patinoar ei vor dispune de standuri, de unde își vor putea procura pliante, cărți poștale ilustrate, timbre, obiecte de artizanat și alte lucruri care să le amintească de Capitala României.

Condiții excelente de lucru se asigură ziariștilor. Va fi editat un buletin conținînd datele tehnico-statistice complete ale fiecărui joc, alcătuite de o comisie condusă de un reputat specialist în materie, *Viorel Păunescu.*

Reprezentantul L.I.H.G. la această competiție este *Walter Wasservogel* (Austria), care va coordona munca Directoratului campionatului european.

În ultimele zile, lotul nostru de juniori și-a continuat cu intensitate pregătirile. Duminică, echipa a susținut un joc-școală cu formația R. P. Chineze, pe care l-a pierdut, după o luptă foarte echilibrată — cu scorul de 3—2.

(În pagina a 4-a, prezentări ale echipelor participante: Austria, Franța, Italia).

Astăzi (ora 18,30), partida-derby a „Cupei federației" la hochei

SELECȚIONATA DIVIZIONARĂ — S.K.A. SVERDLOVSK

„Cupa federației" la hochei programează astăzi după-amiază ultimele partide. La ora 16 se vor întîlni, pentru locul 3, echipele R.D. Germane (B) și Cehoslovaciei, urmînd ca de la ora 18,30 să aibă loc meciul derby, în care *Selecționata divizionară română și S.K.A. Sverdlovsk își vor disputa trofeul pus în joc.*

Întregul program, dar mai cu seamă jocul-vedetă, se anunță deosebit de atractiv. Pentru lotul nostru, S.K.A. Sverdlovsk va fi un partener foarte dificil. Cu atît mai bine! În definitiv, scopul acestui turneu a fost acela de a verifica potențialul real al formației noastre înaintea C.M. — grupa B, în compania unor adversari cît mai apropiați de valoarea celor pe care îi vom întîlni la Ljubljana. Selecționata B a R.D. Germane și juniorii cehoslovaci au îndeplinit doar parțial această condiție. Echipa sovietică, în schimb, le este net superioară, din toate punctele de vedere: este robustă, omogenă, practică un hochei bărbătesc, corect, patinează excelent, combină ingenios și eficient. Cum multe din aceste calități și le-au apropiat, în ultima vreme, și jucătorii noștri, avem în perspectivă nu numai un test foarte semnificativ, dar și o partidă de mare spectacol.

Sperăm că iubitorii hocheiului din Capitală nu vor scăpa prilejul de a o urmări.

SATUL ŞI SPORTUL

A început de cîteva zile ampla și deosebit de importanta acțiune de desfășurare a adunărilor de dare de seamă și alegeri în asociațiile sportive. Aplicînd indicațiile C.N.E.F.S., prin care se cere ca la sate aceste adunări să fie astfel programate încît întreaga acțiune să se încheie înainte de începerea campaniei agricole, mai multe asociații din mediul rural și-au realizat de pe acum acest obiectiv, primele fiind cele din comunele Bîrca-Dolj, Podeni-Mehedinți și Vedea-Ilfov.

Bine pregătite, desfășurate într-un climat de muncă și exigență, cele trei adunări-model au contribuit în mare măsură la îmbunătățirea activității sportive, îndeosebi a celei de masă și prin aceasta la îndeplinirea importantelor prevederi ale Hotărîrii de partid de la apariția căreia s-a împlinit un an.

AVÎNT LA... „AVÎNTUL" BÎRCA

Mulți dintre oamenii care iubesc sportul, toți cei care au sarcini și atribuții în acest domeniu, s-au întîlnit, zilele trecute, la un fructuos sfat sportiv. Au fost rostite, cu îndreptățire, multe cuvinte frumoase despre bilanțul sportiv 1973 al comunei Bîrca, așezare din care, ne amintim, nu demult, a pornit și chemarea la întrecere adresată asociațiilor sportive sătești din întreaga țară.

La Bîrca, oamenilor le place sportul, îi caută din ce în ce mai mult prietenia, îi dăruiesc cu plăcere și cu deplina cunoaștere a multiplelor sale influențe favorabile, o mare parte din timpul lor liber. Ar fi, poate, suficient să amintim că în cadrul asociației sportive „Avîntul" Bîrca activează peste 1 100 de tineri și tinere din această comună care numără aproximativ 6 300 de locuitori. Dar mai important este, credem, să punem în evidență caracterul de continuitate și de practicare sistematică a exercițiilor fizice și sportului, crearea unor frumoase tradiții în sportul de masă. Sînt, de altfel, principalele concluzii ale adunării de dare de seamă și alegeri, desfășurată cu cîteva zile în urmă, la Bîrca. Am notat cu mult interes, printre altele, preocupările susținute pentru extinderea largă a formelor de practicare a turismului, una din activitățile indicate prin prevederile Hotărîrii de partid din 1973. Nu au fost raportate, cu prilejul adunării de dare de seamă și alegeri, cifre-record. Nici nu s-a urmărit stabilirea unor „performanțe" de suprafață ! S-a spus, pur și simplu, că turismul are acum mai mulți adepți decît anul trecut, că au fost inițiate 14 acțiuni în acest domeniu — la Goicea, Dunăreni, Băilești, Urzicuța, Giurgița etc., la care au participat sute de membri ai cooperativei agricole de producție, că alte 13 excursii au avut un caracter județean — organizîndu-se la Cetate, Segarcea, Filiași, Craiova etc — sau alte trei interjudețene — pe Valea Jiului, Valea Prahovei și la Valea Stanciului, precum și cîteva concursuri de orientare turistică, excelent pregătite și conduse de profesorii de educație fizică Adrian Dicu și Ioana Logofătu.

S-a mai vorbit, cu prilejul adunării de dare de seamă și alegeri, despre frumoasa reușită a „Festivalului sportiv" în cadrul căruia sute de tineri s-au întrecut la fotbal, volei, atletism, trîntă, despre întrecerile de cros, despre larga participare și despre excelentele rezultate înregistrate la „Cupa satelor doljene", despre unele succese obținute la prima ediție a „Cupei tineretului", îndeosebi la întrecerile organizate la tenis de masă și șah (pentru sporturile de iarnă, condițiile n-au fost prea favorabile !).

— A rezultat din toate acestea că, la Bîrca, tineretul începe să practice exercițiile fizice, activitățile sportive de masă, în mod sistematic, cu o mai mare regularitate decît anul trecut.

Cuvinte frumoase s-au spus și despre secțiile pe ramură de sport ale asociației „Avîntul" — fotbal, volei, handbal, șah, atletism, turism, trîntă, toate cu bune rezultate în anul 1973, împlinind multe din țelurile de afirmare în activitatea de performanță a sportivilor din Bîrca.

Succesele nu pot, însă, ascunde neajunsurile. La adunarea de dare de seamă și alegeri s-a spus, de acea, limpede că ceea ce s-a făcut pentru sportul de masă la Bîrca, așezare cu 6 300 de locuitori, este prea puțin, că în viitor vor trebui organizate mai multe cross, tururi cicliste și drumeții, duminici cultural-sportive și alte acțiuni care să cuprindă, în primul rînd, tineretul din cele 8 ferme și din cele 2 brigăzi ale cooperativei agricole de producție. O atenție mai mare va trebui acordată sportului feminin — în 1973 s-a desfășurat o singură acțiune de masă rezervată tinerelor din comună. Au fost stabilite, de asemenea, obiective concrete, ambițioase, și în ceea ce privește sportul de performanță, în întărirea bazei materiale ș.a.

În general, se dorește și se acționează pentru un avînt la... „Avîntul" Bîrca, asociație fruntașă, hotărîtă să obțină rezultate cît mai bune în îndeplinirea sarcinilor de dezvoltare continuă a sportului în toate satele și comunele țării.

RECOLTA VEDEA

SPORT LA CEA MAI ÎNALTĂ TENSIUNE...

Vedea, comună întinsă pe vreo 7 kilometri, între Giurgiu și Zimnicea, aproape paralel cu firul Dunării, se impune atenției printr-o rodnică activitate sportivă de masă. Sînt acolo, la Vedea și la Malu, așezare ce-i este subordonată teritorial, cîteva sute de tineri și tinere care muncesc în cadrul a două C.A.P., unui I.A.S. și unuj S.M.A., împletind succesele în producție cu cele înregistrate pe terenurile de sport. Elevii școlii generale întregesc și ei o activitate sportivă de masă cum sînt puține în cadrul județului Ilfov.

Tinerilor din asociația sportivă **„Recolta"-Vedea** le place foarte mult handbalul. Există în această comună un centru sătesc care s-a afirmat an de an, reușind, de pildă, anul trecut, la ediția de vară a „Cupei tineretului", să se claseze primul pe județ, la băieți și pe locul III la fete. Sportivi ca **Ion Burtișan, Gheorghe Santmare, Jana Pancu, Stana Ivan** sau **Marioara Togoe** reprezintă elementele de nădejde ale acestui centru handbalistic.

Interes există, de asemenea, pentru volei și fotbal. Voleibaliștii au ocupat locul III în „Cupa tineretului", anul trecut, susținînd totodată și cîteva meciuri internaționale în Bulgaria. În plină cristalizare se află echipa de fotbal. Cei din Vedea doresc, însă, ca și fotbaliștii să-i reprezinte în competițiile pe județ, cel puțin la același nivel ca și handbaliștii și voleibaliștii.

Angajați cu însuflețire în actuala ediție, de iarnă a „Cupei tineretului", sportivii din Vedea și-au încercat recent șansele în etapa pe centru de comună la tenis de masă și șah, într-o confruntare pasionantă cu cei din **Putineiu, Găujani, Pietrișu** și **Gogoșari.** Unele reușite (a se citi : concurenți clasați în etapa finală) se datoresc lui **Marin Diță, Mircea Enache, Nicolae Pisică** și **Nicolae Obrașcu,** precum și sportivelor **Florentina Taga, Niculina Craiciu, Steliana Chelu** și **Mariana Găină.**

Toate aceste aspecte au fost relevate cu prilejul adunării generale de dare de seamă și alegeri a noului consiliu al asociației sportive „Recolta"-Vedea, eveniment la care am fost martori. S-a recunoscut, cu acest prilej, cît de dornici sînt tinerii din Vedea și Malu să practice sportul, să contribuie la continua îmbogățire a bazei materiale. Complexul sportiv din incinta școlii generale, cel din spatele supermagazinului central (dar care necesită unele grabnice retușuri) odată cu venirea primăverii, mesele pentru tenis și garniturile de șah, toate sînt permanent solicitate. Conducerea comunei (primar, **Alexandru Șovel,** loctiitor al secretarului de partid, **I. Chiripuci**) s-au arătat gata să contribuie la sporirea zestrei materiale a asociației sportive, așa cum a făcut-o și pînă acum, să sprijine moral toate inițiativele sportive ale tineretului. Alegerea ca președinte al asociației sportive a **prof. Grigore Mîrea,** responsabilul catedrei de educație fizică de la școala generală, prezența în consiliul asociației sportive a unui alt cadru didactic cu o mare experiență organizatorică și competițională, **prof. Ștefan Meclea** reprezintă garanții că activitatea sportivă a tineretului din Vedea se va consolida în acest an, că va înregistra noi reușite pe măsura grijii ce i se poartă și a pasiunii sincere ce există față de practicarea exercițiului fizic.

Tiberiu STAMA

PE MALURILE RÎULUI BAHNA

Ca să ajungi în comuna Podeni — județul Mehedinți — nu ai de ales decît drumul de țară care pleacă din Drobeta-Turnu Severin, șerpuiește anevoie peste dealuri ca să-și caute odihnă, într-o vale de o neasemuită frumusețe. Este valea prin care rîul Bahna își poartă mîndru apele spre Dunăre și de unde se înalță semețe dealurile Prislop, Cupini și Grăbănie. În Podeni, ca în orice altă comună din țară, viața pulsează intens, oamenii muncesc — și cu spor — în agricultură, în pomicultură, se ocupă de creșterea vitelor, în timp ce copiii lor învață într-o școală mare, luminoasă, cu internat, avînd în curtea acestela terenuri pe care școlarii fac sport.

Da, ca pretutindeni în țară, și la Podeni sportul și-a făcut loc, a cucerit simpatii. Și ca dovadă a acestei ultime afirmații, vă vom face cunoscut că asociația sportivă de aici, pe nume „Vodița" s-a numărat printre primele din țară, dacă nu cumva ea a fost chiar prima care a ținut adunarea de dare de seamă și alegeri.

La acest important eveniment am asistat și noi, iar atmosfera în care s-au desfășurat lucrările, precedate de alergări de cros, de un disputat meci de volei (între echipa locală — participantă în campionatul județean și o formație a Școlii sportive, venită special din Drobeta Tr. Severin) ca și de un concurs de tir, ne-au făcut să nu regretăm oboseala și peripețiile petrecute pe drum pînă a ajunge să admirăm apele rîului Bahna.

Podenii, cu satele Gornent și Malarișca numără aproape 3 000 de suflete, dintre care peste 500 au participat la întrecerile de săniuțe ale „Cupei tineretului". În Podeni nu există tînăr care să nu aibă sanie și schiurile lui personale. Iarna, cînd este zăpadă, tînărul, în drumul său spre școală sau trimis la cooperativă după cumpărături, nu-i văzut altfel decît fie alergînd pe schiuri, fie trăgînd după el o sanie. Față de o asemenea pasiune pentru sporturile de iarnă, succesul desăvîrșit înregistrat aici, în întrecerile „Cupei tineretului" este explicabil. Și explicabile ne-au apărut și frumoasele acțiuni, în urma cărora au luat naștere, în toamna anului trecut, un teren de volei, amenajat în curtea școlii și smuls tăriei stîncii, ca și pîrtia de schi, lungă de 1 500 m, trasată la numai un kilometru distanță de comună, pe dealul Prislop. Acestea, ca și alte numeroase și frumoase realizări ale membrilor asociației sportive „Vodița", au fost răspunsul dat de oamenii de pe aceste meleaguri la Hotărîrea Plenarei C.C. al P.C.R. din februarie-martie 1973.

Am ascultat cu deosebit interes darea de seamă a asociației sportive. O analiză cuprinzătoare, susținută de acțiuni și fapte, care de care mai elocvente, privind munca oamenilor pe linie de sport. Și totuși, auditorii nu s-au arătat a fi mulțumiți cu succesele reliefate. În cadrul discuțiilor care au urmat, prof. Gheorghe Raescu, spre exemplu, arăta că față de posibilitățile existente, față de pasiunea oamenilor în general pentru sport, se poate face mult mai mult. „O singură pîrtie de schi — spunea profesorul — este insuficientă. Locuri sînt să amenajăm zece pîrtii, nu una. Trebuie numai să punem mîna, să ne îmbogățim dotările. Am făcut mult prea puțin și pentru marcajul traseelor montane. În jurul nostru sînt frumusețe către care avem datoria să deschidem drum turiștilor, prin marcaje. Comuna noastră are toate calitățile ca să devină un sat turistic și încă unul din cele mai căutate".

În aceeași notă am auzit vorbind încă alți 15 localnici. S-au făcut zeci de propuneri și aproape toate au fost primite cu aplauze. Și cu aplauze îndelungi a fost primită și propunerea ca președintele asociației sportive „Vodița" să fie tot **Grigore Nicolicescu,** secretarul Comitetului executiv al Consiliului popular comunal. Un om tînăr, de ispravă, îndrăgostit de sport, ca și **Gh. Vintilescu,** directorul școlii, **Nicolae Manea,** profesor de educație fizică și ca, de altfel, întreaga comună...

Gheorghe ȘTEFĂNESCU

La Podeni, adunarea de dare de seamă și alegeri a fost precedată de o suită de întreceri, printre care și o alergare de cros...

MÎINE, LA ROMA

STEAUA — ESTUDIANTES, ÎN MECI DE BARAJ

Joi seara (ora 21,15, ora locală) se dispută la Roma, în celebrul „Pallazzo dello sport", meciul de baraj dintre echipele Steaua București și Estudiantes Madrid, în urma căruia va fi cunoscută a patra semifinalistă a Cupei cupelor la baschet masculin (primele trei fiind Zbrojovka Brno, Steaua roșie Belgrad și Sacla Torino). În partidele precedente, Steaua a învins la București cu 83—76 și Estudiantes la Madrid cu 70—51. După disputarea tuturor întîlnirilor tur-retur, cele trei participante la grupa A (Zbrojovka, Steaua și Estudiantes) s-au aflat la egalitate de puncte. Formația cu cel mai bun coșaveraj (Zbrojovka) a ocupat locul I în grupă și s-a calificat pentru semifinale, iar cele două au fost programate să susțină un joc de baraj, pe teren neutru. Deci, mîine la Roma, întîlnirea Steaua — Estudiantes, în vederea căreia bucureștenii au plecat din Capitală marți dimineață, cu avionul, urmînd ca în seara aceleiași zile să participe la un antrenament de acomodare, la „Pallazzo dello sport".

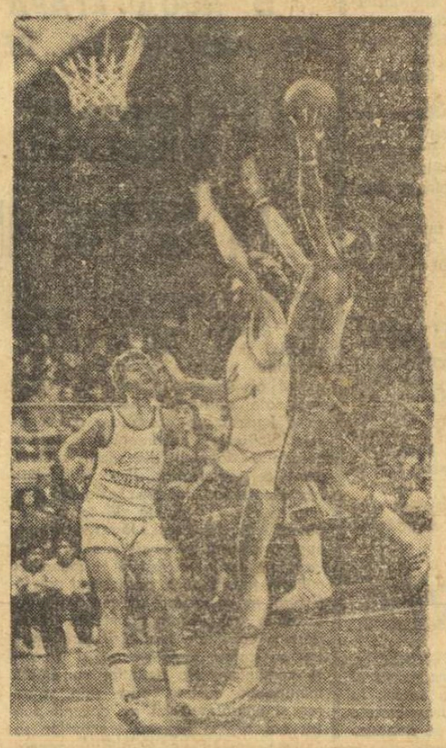

Cu o splendidă săritură spre coș, Pîrșu (1,84 m), a devenit mai „înalt" decît Taylor (2,11 m). Față din meciul Steaua — Estudiantes, desfășurat în sala Floreasca.

Foto : Dragoș NEAGU

BASCHET — Azi, în etapă intermediară

DERBYUL FEMININ POLITEHNICA — I.E.F.S.

Cu excepția grupei 1—6 a echipelor masculine, în care Dinamo deține o superioritate incontestabilă (19 victorii în tot atîtea meciuri disputate), în celelalte grupe ale campionatelor republicane de baschet situația în clasamente a devenit și mai echilibrată, în urma rezultatelor înregistrate sîmbătă și duminică. Ne referim, în special, la grupa feminină 1—6, în care, înfrîngerile suferite de Politehnica și Voința, facilitează drumul echipei I.E.F.S. spre unul din primele două locuri, care dau dreptul la participarea în ediția viitoare a cupelor europene. În schimb, în grupa 7—12 Voința Tg. Mureș a rămas cu un singur succes și pare cea mai sigură candidată la retrogradare, în vreme ce Sănătatea Satu Mare, prin două victorii consecutive în deplasare (asupra Crișului și Voinței), s-a apropiat la numai un punct de Olimpia București.

Revenind la primele șase formații ale țării, ele își continuă întrecerea chiar astăzi, prin desfășurarea etapei a 20-a, intermediară: „Capul de afiș" este deținut de un derby devenit tradițional, Politehnica — I.E.F.S. După insuccesul de sîmbătă seară (în fața Rapidului), campioanele României, recent calificate în semifinalele C.C.E., vor încerca să demonstreze că a fost vorba de un simplu accident și că sînt hotărîte să-și păstreze prima șansă la titlu. **Studentele de la I.E.F.S., în schimb, vor să arate că victoria asupra Voinței nu a fost întîmplătoare și că au capacitatea de a asalta cu succes primele două poziții ale diviziei A. În perspectivă,** o dispută atractivă, așa cum au fost și cele din tururile precedente. **Meciul va avea loc în sala Dinamo, la ora 20.** Rezultatele anterioare : 61—50 și 76—64 pentru Politehnica. **În sala Constructorul, la ora 19.30,** Voința joacă cu Universitatea Timișoara. Rezultate anterioare : 75—40 și 72—60 pentru Voința. Al treilea meci, Universitatea Cluj — Rapid (49—61 și 53—74), se va desfășura mîine la ora 18, în Sala sporturilor din Cluj.

CLĂSAMENTELE LA ZI

MASCULIN

Grupa 1—6

1. Dinamo	19	19	0	1819—1318	38
2. Steaua	17	14	3	1409—1172	31
3. „U" Timișoara	18	12	6	1462—1349	30
4. I.E.F.S.	19	10	9	1448—1424	28
5. „U" Cluj	18	10	8	1389—1318	28
6. Farul	19	7	12	1418—1587	26

Grupa 7—12

7. I.C.H.F.	19	8	11	1393—1363	27
8. Rapid	19	7	12	1444—1533	26
9. Poli Cluj	18	7	12	1228—1353	26
10. Poli. Buc.	19	6	13	1343—1504	25
11. C.S.U. Galați	19	6	13	1282—1449	25
12. Voința Timișoara	19	6	13	1210—1412	25

FEMININ

Grupa 1—6

1. Voința Buc.	19	16	3	1351—1052	35
2. Politehnica	18	16	2	1269— 965	34
3. I.E.F.S.	18	13	5	1150— 919	31
4. Rapid	18	10	8	1160—1066	28
5. „U" Cluj	19	9	10	1062—1179	28
6. „U" Timișoara	18	8	10	1036—1126	26

Grupa 7—12

7. Crișul	19	12	7	1255—1054	31
8. „U" Iași	19	8	11	1142—1028	27
9. Constructorul	19	8	11	1064—1093	27
10. Olimpia	19	6	13	911—1129	25
11. Sănătatea	19	5	14	952—1229	24
12. Voința Tg. Mureș	19	1	18	882—1197	20

Coșgeterii

Situația în clasamentele coșgeterilor, după disputarea partidelor etapei a 19-a a campionatelor Diviziei A, este următoarea :

MASCULIN : 1. Braboveanu (I.E.F.S.) 451 p, 2. Szell (Poli. Buc.) 441p, 3. R. Martinescu (C.S.U. Galați) 400 p, 4. Spînu (Farul) 365 p, 5. Popa (Dinamo) 320 p, 6. Mănăilă („U" Timișoara) 314 p etc.

FEMININ : 1. Liliana Rădulescu (Voința Buc.) 343 p, 2. Ileana Gugiu (Rapid) 335 p, 3. Mariana Andreescu (Voința Buc.) 316 p, 4. Rodica Goian („U" Timișoara) 291 p, 5. Angelica Tita (I.E.F.S.) 279 p, 6. Suzana Szabados (Politehnica) 276 p etc.

RESTANȚE DIN DIVIZIA B

În Capitală au avut loc trei meciuri masculine, restanțe din al treilea tur al diviziei B. Rezultatele și unele amănunte :

Voința — A. S. Armata București 97—94 (49—46). Un joc foarte disputat, încheiat cu victoria echipei Voința care a dominat lupta sub panouri. Cele mai multe puncte : Kiss 26, Teodoru 24, Duță 12 pentru învingători, respectiv Mate 20, Banu 16, Țurcan 16. **(C. HAREA** — coresp.).

Mine Energie — I.E.F.S. II 78—76 (42—41). O întrecere echilibrată, al cărei rezultat a fost decis în final. Cele mai multe puncte : Ionescu 28, Roșca 20 pentru Mine Energie, respectiv Dochia 22, Savonea 18. **(D. DIACONESCU** — coresp.).

Arhitectura — P.T.T. 94—55 (31—33).

din TOATE SPORTURILE

ÎNOT Un nou record național în bazinul „23 August" (50 m) din Capitală : ștafeta Școlii sportive nr. 2, alcătuită din I. Svetz, P. Draga, A. Noaptes și M. Oncescu, a parcurs 4x200 m liber în 9:10,5 — nou record de juniori. Vechiul record aparține ștafetei Șc. sp. Reșița cu 9:14,2.

HANDBAL Formația masculină de handbal a **Universității București,** care activează în prima divizie a țării, întreprinde în aceste zile un turneu de mai multe jocuri în cîteva orașe din R.F. Germania.

RUGBY Echipa **Universitatea Timișoara** s-a întors în țară după turneul întreprins în Franța, Italia și Iugoslavia. În ultimul lor meci, rugbyștii timișoreni au întîlnit la **Belgrad** formația **Dinamo Pancevo,** campioana Iugoslaviei, pe care au învins-o cu 20—8, la capătul unei partide spectaculoase. Punctele sportivilor bănățeni au fost realizate de **Suciu, Preoteasa, Popa** și **Răscanu** (fiecare cîte o încercare) și de Duță (2 transf.). Rugbyștii români au realizat așadar în acest turneu trei victorii (16—13 la Revel, cu selecționata cluburilor Revel și Saverdun, 19—12 la Brescia, cu selecționata „Zebrelor" și acest 20—8 de la Belgrad cu Dinamo Pancevo), înregistrînd o o singură înfrîngere, 9—13 la Rodez, cu Stade Ruthenois. ● ANTRENORII LOTULUI național de juniori care se pregătește pentru apropiatul campionat european au stabilit în urma ultimelor jocuri de verificare 24 de sportivi ce au rămas în atenția selecționerilor : **Iancu Jianu, Constantin Răileanu, Constantin König** (linia I), **Cenan Ebu, Iancu Garofil** (trăgători), **Emil Drumea, Adrian Toma, Vasile Ionescu, Ion Muntean** (linia a II-a), **Teodorin Tudose, Florentin Ion, Florică Murariu, Marian Zafirescu** (linia a III-a), **Niculae Drondoc, Constantin Buga, Zaharia Tamaș** (mijlocași), **Tudorel Grosu, Vasile Stancu, Romeo Dragu, Mircea Nedelcu Vasile Popescu** (centri), **Bogdan Lazăr, Emil Stănescu, Victor Anton, Radu Săndoi** (aripi), **George Milcă** (fundași). ● **ASTĂZI,** cu începere de la ora 13, **stadionul Gloria** va găzdui un interesant meci amical, în care se vor întîlni divizionara A **Gloria** și fruntașa seriei a III-a a diviziei secunde, **Gloria Buzău.** Din lotul buzoienilor, care susține primul său meci în Capitală, fac parte printre alții **Ceaușu, Al. Ionescu, Căinaru, Gali.**

VOLEI — De azi, în sala Floreasca

ULTIMELE DISPUTE ÎN CAMPIONATUL MASCULIN

După o pauză de numai o săptămînă, echipele masculine de volei participante la turneul pentru locurile 1—6 ale campionatului își reiau **azi, de la orele 16 în sala Floreasca,** disputele, de această dată decisive pentru desemnarea formației campioană. La Timișoara, **Dinamo** s-a impus de o manieră categorică, ocupînd locul întîi. Proaspeții vicecampioni ai cluburilor europene vor trebui, acum, să reziste, în drumul lor spre titlu, asalturilor celorlalte formații, care doresc să-și înscrie în palmares un rezultat valoros. Forma în care se află dinamoviștii lasă să se întrevadă că, în cele din urmă, tot ei vor urca în vîrful ierarhiei. Deosebit de strînsă va fi lupta pentru locul secund, acolo unde se află, deocamdată, **Explorări Baia Mare,** cu un punct mai mult decît **Steaua.** În preajma lor, și cu mari aspirații **C.S.U. Galați,** dornică de comportare cît mai bună. **„U" Cluj** și **Viitorul Bacău** n-au renunțat încă la luptă (deși poziția lor între primele șase cu greu mai poate fi schimbată), ele fiind capabile, oricînd, să ofere „rezultate-surpriză".

Așadar, un turneu interesant, la capătul căruia (după cinci zile), vom cunoaște campioana celei de a XXV-a ediții a Diviziei A.

PROGRAMUL DE AZI

De la ora 16 : Steaua — Viitorul Bacău ; C.S.U. Galați — „U" Cluj ; Explorări B. Mare — Dinamo.

SE APROPIE STARTUL ÎN NOUA EDIȚIE A DIVIZIEI A DE HANDBAL

FORMAȚIILE FEMININE SE PREGĂTESC CU SERIOZITATE ȘI... NERĂBDARE!

Pe fundalul celei de a 8-a ediții a Campionatului mondial de handbal masculin, care se desfășoară în aceste zile în R.D. Germană, handbalul nostru intern se pregătește pentru noul sezon competițional, programat să debuteze la sfîrșitul acestei luni. Și cum sezonul va aduce la start — după o lungă absență — divizionarele A, ne-am gîndit să oferim cititorilor noștri cîteva amănunte privind stadiul de pregătire al cîtorva dintre echipele angajate la startul ediției 1974 a campionatului republican. Astăzi — despre formațiile feminine.

Dintre fruntașele handbalului feminin ne vom opri întîi la cele trei echipe universitare care domină de cîțiva ani campionatul, împărțindu-și nu numai victoriile, ci și titlurile de campioane.

Actuala deținătoare a titlului, formația bucureșteană **I.E.F.S.,** a avut cîteva luni dificile, bogate în jocuri și antrenamente intense, datorită prezenței sale în Cupa Campionilor Europeni. După cum se știe, studentele de la I.E.F.S. au clacat — însă — lamentabil încă din primul tur al prestigioasei competiții. Evoluția lor în C.C.E., mult comentată atît în afară, cît mai ales în interiorul echipei, a determinat conducerea clubului la o analiză serioasă și la alcătuirea unui plan minuțios de pregătire în vederea campionatului. Față de ediția trecută, în echipă au survenit cîteva modificări, destul de importante, printre care plecarea jucătoarelor **Doina Cojocaru** și **Niculina Vasile,** retragerea din activitate a **Corneliei Mohanu** și venirea unui număr mare de jucătoare tinere **(Iuliana Hobincu, Doina Radu, Valentina Ionescu, Maria Bosi** și **Marfa Luca).** Cu lotul împroșpătat, antrenorul **Ion Bota** a trecut la treabă, susținînd antrenamente zilnice.

Universitatea București, la cărei garnitură a cunoscut de asemenea o serioasă întinerire, vădește o formă ascendentă la acest început de sezon. Elevele antrenorului emerit **Constantin Popescu** au cîștigat „Cupa Municipiului București", dovedind o mare omogenitate, un stil de joc eficient, uneori deosebit de spectaculos. **Simona Arghir, Doina Furcoi, Lucreția Moise, Lidia Scorțescu** și **Steliana Diaconescu** rămîn elementele de bază ale formației, alături de ele **Maria Mereu, Tudorița Nițu, Georgeta Vasile** și **Marioara Möler** contribuind la forța echipei. De altfel, considerăm că în campionatul care se apropie cu pași repezi Universitatea va avea de spus un cuvînt important în lupta pentru titlu.

Din **Timișoara** ne-au parvenit destul de puține știri despre marea învinsă a campionatului trecut, formația **Universitatea.** Consolidîndu-și garnitura prin venirea **Doinei Cojocaru,** antrenorul **Constantin Lache** și-a pus la punct o echipă extrem de puternică (practic cea mai puternică dintre divizionarele A), cu care muncește în liniște, cu sîrguință. Timișorencele sînt decise să recucerească titlul național și, de aceea, fac totul pentru a se afla în forma chiar din prima etapă.

Punctînd pregătirile — la fel de minuțioase — ale formațiilor **Rapid București, Textila Buhuși, Voința Odorhei, Rulmentul Brașov, Constructorul Timișoara** și **Mureșul Tg. Mureș,** să trecem la echipele care și-au cucerit dreptul de a activa în primul eșalon. Este vorba de **Confecția București, Universitatea Iași** și **C.S.M. Sibiu.**

Universitatea Iași debutantă în divizia A, se dovedește — pe zi ce trece — o echipă tot mai robustă, mai omogenă, cu o concepție de joc proprie. Recent, formația antrenată de **Dan Constantinescu** a obținut un frumos succes, cîștigînd cea de a doua ediție a „Trofeului Iașului", competiție la care se mai aliniaseră și alte două divizionare A — Textila Buhuși și Rulmentul Brașov. Ieșencele au întrecut cu destulă ușurință ambele adversare. Deci, atenție la Universitatea Iași !

Confecția, revenită în primul eșalon după un singur an de absență, care a reușit mai mult o pedeapsă (pentru fluctuațiile de formă) decît un eșec, a știut să tragă toate concluziile necesare din acest „duș rece". Cîștigarea seriei din divizia secundă a însemnat o... floare la ureche pentru textiliste. Recent, în cadrul „Cupei Municipiului București", Confecția s-a impus deseori cu ușurință, lăsîndu-ne impresia că a redevenit formația puternică de altădată. De notat că un aport important în întărirea echipei îl constituie refacerea cuplului **Constanța Ilie — Aureila Costandache** (aceasta din urmă revenită la clubul unde a cunoscut consacrarea).

În sfîrșit, **C.S.M. Sibiu** este și ea o cunoștință mai veche a spectatorilor din divizia A. Sibiencele s-au zbătut, însă, serios pentru a se reintoarce pe pozițiile de acum trei ani și mai au încă mult de lucrat pentru a-și asigura în continuare rămînerea pe aceste poziții. Evoluția formației în recentul turneu de la Pitești n-a fost prea concludentă...

Pînă la 31 martie a mai rămas timp suficient pentru punerea la punct a pregătirii, pentru rezolvarea tuturor problemelor și pentru intrarea în formă. Subliniem aceste lucruri pentru că așteptăm un campionat frumos !...

Horia ALEXANDRESCU

ÎN FAȚA FILEULUI

În campionatele Diviziei A de volei s-au încheiat primele tururi. Iată care este configurația clasamentelor.

MASCULIN

Grupa 1—6

1. Dinamo	4	4	0	12: 1	8
2. Explorări B. Mare	4	3	1	10: 3	7
3. Steaua	4	3	1	9: 5	7
4. C.S.U. Galați	4	2	2	7: 6	6
5. „U" Cluj	4	0	4	1:12	4
6. Viitorul Bacău	4	0	4	0:12	4

Grupa 7—12

1. I.E.F.S.	5	3	2	12: 6	8
2. Rapid	5	3	2	13: 8	8
3. „U" Craiova	5	2	3	10: 9	7
4. Tractorul Brașov	5	2	3	8:11	7
5. Progresul	5	2	3	9:13	7
6. Politehnica	5	2	3	8:13	7

FEMININ

GRUPA 1—6

1. **Penicilina Iași**	5	4	1	14: 8	9
2. Rapid	5	4	1	14: 9	9
3. Dinamo	5	4	1	14:10	9
4. Constructorul	5	1	4	9:13	6
5. Farul	5	1	4	9:14	6
6. C.S.M. Sibiu	5	1	4	7:13	6

Grupa 7—12

1. Medicina	5	5	0	15: 3	10
2. „U" Craiova	5	3	2	12: 9	8
3. „U" Timișoara	5	3	2	11: 8	8
4. I.E.F.S.	5	2	3	10:10	7
5. „U" Cluj	5	2	3	8:11	7
6. I.T.B.	5	0	5	0:15	5

SPORTIVII DESPRE EI ÎNȘIȘI, DESPRE VICTORIILE ȘI ÎNFRÎNGERILE LOR

Cum am cîștigat, cum am pierdut!

Ca în fiecare miercuri, vă prezentăm opiniile cîtorva dintre protagoniștii competițiilor desfășurate la sfîrșitul săptămînii trecute. Învingători sau învinși, ei își spun cu sinceritate părerea asupra rezultatelor obținute, asupra factorilor care le-au determinat, trag învățăminte pentru activitatea viitoare.

HOCHEI — EDUARD PANĂ

„O LECȚIE TACTICĂ DEOSEBIT DE UTILĂ"

A surprins, desigur, scorul strîns cu care lotul nostru național de hochei a învins echipa de juniori a Cehoslovaciei, în cadrul turneului internațional de la București, dotat cu „Cupa federației". Iată ce spune EDUARD PANĂ :

„Trebuie să fie clar că în acest meci echilibrul a existat doar pe... tabela de marcaj. În teren, o spun fără vreo intenție de autolaudă, superioritatea noastră a fost copleșitoare și evidentă. De ce am cîștigat totuși, la o diferență atît de mică ? Pentru simplul motiv că ne-am angrenat în jocul foarte dur, total obstrucționist, al adversarilor. Am o mare stimă și admirație pentru hocheiștii cehoslovaci, pentru înalta școală a hocheiului din această țară. Cu atît mai mult, însă, m-au surprins brutalitățile la care au recurs tinerii noștri parteneri, altminteri iscusiți talentați și de perspectivă. Agățările, piedicile, barările cu crosa au abundat, iar noi n-am avut înțelepciunea de a nu răspunde, uneori, cu aceeași monedă. Numeroasele eliminări au dereglat în principal liniile noastre, cei care atacam, la care s-au adăugat ratările nenumărate din poziții clare de gol, ca urmare a stării de nervozitate excesivă. Dacă ne-am fi văzut liniștiți de joc, desenîndu-ne schemele tactice și evitînd pe cît posibil contactele directe, am fi cîștigat lejer la 6—7 puncte diferență. Oricum, a fost o lecție tactică deosebit de utilă pentru viitor".

BASCHET — VIORICA BALAI (I.E.F.S.)

„AM APLICAT ÎNDRUMĂRILE PRIVIND TEMPOUL DE JOC"

Victoria obținută de baschetbalistele de la I.E.F.S. în derbyul cu Voința București este comentată de conducătoarea de joc a studentelor, VIORICA BALAI :

„Încă dinaintea meciului ne-am autoconvins că este nefiresc să avem complexe în fața unei echipe pe care am întrecut-o întotdeauna pînă în actualul campionat. Așa se face că am intrat pe teren calme și ambiționate să facem tot ce este posibil pentru a cîștiga. În ce mă privește, sfaturile date de antrenorul nostru, prof. *Ioan Nicolau,* m-au ajutat foarte mult. Dînsul m-a făcut să înțeleg că de maniera în care voi conduce echipa din teren va depinde în mare măsură succesul. Drept urmare, i-am aplicat întotdeauna îndrumările asupra tempoului de joc, accelerîndu-l sau temperîndu-l, în funcție de necesități. Pe teren, toată echipa a luptat cu dăruire și luciditate și astfel am cîștigat.

CAMPIONATELE NAȚIONALE ȘCOLARE

FONDIȘTII DE LA LICEUL EXPERIMENTAL DE SCHI AU DOMINAT ÎNTRECERILE DE FOND

PREDEAL, 5 (prin telefon). Deoareece pîrtia de fond de pe valea Poliștoacei nu a fost optimă pentru desfășurarea întrecerilor de fond din cadrul campionatelor naționale de schi pentru școlari, organizatorii au amenajat o nouă pîrtie. Astfel, pe versantul nordic al culmii Fetifoi, pe drumul spre hotelul „Trei Brazi", a fost marcat un traseu nou pentru cursele de fond, traseu pe care se pot organiza concursuri pînă în luna aprilie.

Probele individuale, disputate luni dimineața, au avut cîteva aspecte demne de menționat. Trebuie spus că protagoniștii acestor curse au fost elevii de la Liceul Experimental de Schi din Predeal, care au ocupat primele locuri. Desfășurarea competiției a confirmat încă o dată faptul că elevii acestei unități de învățămînt sînt bine pregătiți. La aceste întreceri au participat 120 de tineri schiori din toate județele țării. **IATĂ REZULTATELE TEHNICE : 10 km băieți : 1. Ion Moise** (L.E.S.) 32,51 ; 2. Moise Gîrbacea (L.E.S.) 32,56 ; 3. Gheorghe Dudu (L.E.S.) 33,34 ; 4. Ion Păunescu (Șc. prof. Sinaia) 33,57 ; 5. Costel Terci (L.E.S.) 34,32 ; 6. Dumitru Crivăț (Șc. prof. Steagul roșu) 34

SUCCESELE MIȘCĂRII SPORTIVE TREBUIE SĂ SE RIDICE LA NIVELUL ÎNALTELOR RĂSPUNDERI ÎNCREDINȚATE DE PARTID

(Urmare din pag. 1)

accentul se pune în principal adeseori pe trimbițarea rezultatelor, are nevoie mișcarea noastră sportivă pentru a-și putea îndeplini așa cum trebuie sarcinile încredințate de partid, ci de o muncă stăruitoare, desfășurată cu dragoste și răbdare, cu deplină convingere și răspundere, pentru a-i obișnui pe tinerii din ateliere și sectoarele de producție, din școli și de la sate, cu practicarea regulată, sistematică, a exercițiilor fizice, a sporturilor, îndeosebi a celor care influențează în modul cel mai favorabil creșterea capacității de muncă, întărirea sănătății. Iată de ce nu trebuie să ne mulțumească simpla creștere a numărului de participanți la unele competiții centrale sau locale.

Contribuția sportului la sănătatea populației, obiectiv fundamental al mișcării sportive, nu se poate realiza temeinic atît timp cît în unele județe rezultatele în acest domeniu sînt necorespunzătoare, departe de cerințe și posibilități. Considerăm că în aceste județe, ca și în altele, este vremea să se treacă neîntîrziat la acțiuni concrete, pentru îndeplinirea fiecăreia dintre prevederile Hotărîrii de partid!

Dacă unele din prevederile Hotărîrii au în vedere obiective de perspectivă și n-au putut fi îndeplinite integral în anul care s-a scurs, analizele de pînă acum ne arată că ritmul de îndeplinire a acestor prevederi nu este satisfăcător în multe direcții de activitate. Se face încă prea puțin pentru impulsionarea activității sportive de masă în întreprinderi, instituții și la sate, în rîndul femeilor, în cartierele de locuințe și în stațiunile de odihnă. Sînt cu mult sub cerințe și posibilități rezultatele înregistrate în acțiunea de extindere a gimnasticii la locul de muncă, a gimnasticii de întreținere, a gimnasticii din cămine și internate, activități cu evidente influențe favorabile asupra stării de sănătate a diferitelor categorii de cetățeni.

Concluziile se desprind limpede și ele ne arată că, la toate nivelurile mișcării sportive, trebuie substanțial îmbunătățită activitatea desfășurată pentru dezvoltarea sportului de masă, în primul rînd în unitățile de bază, acolo unde trăiesc, muncesc și învață cetățenii patriei noastre.

Prin Hotărîrea de partid educația fizică și sportul au fost chemate să contribuie mai activ și la procesul de educare comunistă a tineretului, a maselor largi de oameni ai muncii.

Programul educației comuniste este, așa cum o cere partidul, un program al tuturor; nu există domeniu al vieții politico-educative care să nu fi fost puternic influențat, fertilizat de ideile pline de forță și strălucire ale documentelor Plenarei C.C. al P.C.R. din noiembrie 1971.

În spiritul acestor cerințe, al indicațiilor de partid, organele și organizațiile sportive s-au străduit, cu rezultate mai bune în ultima vreme, să-și aducă aportul la educarea prin muncă a cetățenilor, în special a tineretului, să dezvolte totodată în rîndurile acestora calitățile și virtuțile care caracterizează și viața sportivă a țării — loialitatea, respectul pentru partenerul de întrecere, dorința de autodepășire, puterea de luptă și voința de a învinge, dragostea și atașamentul față de culorile asociației sau ale clubului, mîndria și răspunderea de a reprezenta un colectiv sau un oraș. Ne bucură să constatăm că mulți dintre tinerii care se întrec pe stadioane sînt fruntași în producție, cetățeni de nădejde, cu o comportare exemplară în familie și în societate. Trebuie, însă, să ne sporim eforturile pentru ca această contribuție la educația cetățenească, socialistă și comunistă a sutelor de mii de practicanți ai sportului să crească necontenit, să dispară și acele exemple negative încă semnalate în sportul de masă și, mai ales, suspendările și sancționările care se mai înregistrează încă în număr mare, cu prilejul desfășurării diferitelor campionate și competiții din sportul de performanță.

După cum se știe, reprezentarea cu cinste și demnitate a României în arena sportivă internațională este un obiectiv fundamental al mișcării sportive, căruia cu îndreptățire Hotărîrea de partid îi acordă o atenție deosebită, stabilind în acest domeniu obiective de răspundere pe care mișcarea sportivă are datoria să le îndeplinească în mod exemplar. În 1973 și la începutul acestui an au fost obținute o serie de succese, unele de prestigiu internațional, care au confirmat valoarea sportului românesc în lume și au contribuit la cucerirea unor noi și importante poziții în ierarhia internațională. Le prețuim, ne mîndrim cu ele și cu cei care le-au realizat pe toate meridianele lumii. O analiză atentă, exigentă, ne arată, însă, că pe lîngă asemenea rezultate bune, meritorii, au fost înregistrate și evoluții mediocre și submediocre. Exemplele sînt binecunoscute amatorilor de sport pentru a le mai repeta. Se constată, însă, că performanțele sînt bune și foarte bune numai la anumite sporturi, în timp ce la celelalte persistă, în mod inexplicabil, stagnări și chiar regrese, dacă ne referim la aptitudinile tineretului nostru, la dezvoltarea cadrului organizatoric și tehnic, la condițiile de pregătire din ce în ce mai bune ale sportivilor noștri fruntași.

Unii specialiști pun în evidență diferențele de valoare existente la această oră, la unele sporturi, între echipele noastre și cele de peste hotare și de aici dificultatea de afirmare rapidă în arena sportivă internațională. Dar, parcă, chiar dacă în unele cazuri afirmațiile de acest gen sînt reale, totuși de prea multă vreme se aduc aceleași argumente! Cînd o să se reducă, oare, această diferență, cînd ne vom apropia de cei mai buni din lume și — mai ales — de ce trebuie să dăm, uneori, chiar înapoi? Ajungem la concluzia — și au fost luate măsuri în această direcție — că mai curînd este vorba de o diferență de MUNCĂ decît de valoare, de condiții, de tradiții etc. De MUNCĂ și de RĂSPUNDERE. Nu întîmplător tocmai din sporturile cu rezultate slabe ne sînt semnalate deficiențe serioase în munca de selecție, în procesul de pregătire și chiar în modul de participare la unele competiții internaționale. În viitor va trebui să avem pretenții mai mari de la federațiile care ne-au obișnuit cu rezultate modeste sau slabe; nu se poate accepta la infinit ideea că nu se poate progresa în mod corespunzător la înot, la baschet sau la volei, la majoritatea probelor atletice sau la sporturile de iarnă. Tot așa după cum va trebui să cerem mai mult fotbalului nostru, echipelor care reprezintă culorile țării în competițiile oficiale internaționale și ale căror rezultate n-au fost în ultimă vreme pe măsura așteptărilor, producînd multă amărăciune iubitorilor de sport.

Fără îndoială, în domeniul sportului de performanță este necesară îmbunătățirea și perfecționarea muncii la toate nivelurile și în toate direcțiile, de la secțiile pe ramură de sport ale școlilor sportive, asociațiilor și cluburilor pînă la cercetarea științifică și medicina sportivă. În același timp vor trebui, însă, să fie cultivate cu mai multă stăruință calitățile morale deosebite care trebuie să caracterizeze pe toți sportivii fruntași ai țării. Este limpede pentru oricine că reprezentarea țării într-o competiție internațională înseamnă mult mai mult decît un act personal raportat și definit doar de ambiții personale. Reprezentarea cu cinste și demnitate a sportului românesc peste hotare este o misiune de onoare, de înaltă răspundere, ea presupune profunde sentimente de abnegație și devotament, de fierbinte patriotism și refuză total tendințele de vedetism, de înfumurare, de carierism și căpătuială. Trebuie să spunem deschis că în unele loturi reprezentative se mai manifestă încă asemenea tendințe, pe care va trebui să le eliminăm, cu multă fermitate, cît mai rapid. Cine primește sarcina de onoare de a îmbrăca tricoul echipei reprezentative a României trebuie să fie un sportiv desăvîrșit, un tînăr crescut și educat în spiritul vieții noastre noi, capabil nu numai să realizeze o performanță de prestigiu, dar să aibă o comportare exemplară în toate împrejurările.

Toate aceste calități, morale și de voință trebuie să atingă cotele cele mai înalte atunci cînd este vorba despre participarea sportivilor români la campionatele mondiale, europene, la alte competiții internaționale și, mai ales, la Jocurile Olimpice, care în etapa actuală, dar și în viitor, constituie principalul criteriu de apreciere a valorii sportului de performanță din oricare țară a lumii. Analiza rezultatelor obținute în primul an al noului ciclu olimpic au oferit unele satisfacții, dar aprecierea de ansamblu a fost de natură să ridice destule semne de întrebare în legătură cu seriozitatea și răspunderea cu care factorii de resort, în special federațiile, cluburile, specialiștii și înșiși unii dintre componenții loturilor olimpice privesc pregătirea pentru Jocurile Olimpice din 1976, de la Montreal. Consiliul Național pentru Educație Fizică și Sport, împreună cu factorii cu atribuții, cu alte organisme și unități cu mișcări sportive care au sarcini în această direcție, au luat și vor lua măsuri pentru eliminarea lipsurilor semnalate, dar este de datoria federațiilor, a cluburilor, a antrenorilor să le aplice întocmai, să asigure buna desfășurare a pregătirilor olimpice, la nivelul obiectivelor de răspundere care au fost fixate, astfel încît să se asigure toate condițiile unei reprezentări de prestigiu a sportului românesc la următoarea ediție a Jocurilor Olimpice. Nimeni nu se poate considera senator de drept în echipa olimpică a României, selecționarea va trebui riguros justificată de performanța de autentică valoare, de șansa reală de afirmare la J.O. Deplasarea la Montreal nu va fi pentru nimeni un simplu voiaj de agrement, ea incumbă mari responsabilități care vor trebui onorate prin valorificarea întregului potențial al pregătirii, prin eforturi supreme, printr-o maximă dăruire și putere de luptă pentru a realiza performanțe care să răspundă grijii arătate de partidul nostru, condițiilor create, sentimentelor de dragoste cu care întregul popor îi înconjoară, de fiecare dată, pe sportivii de frunte ai țării.

Este, desigur, bine să evaluăm în mod corespunzător realizările, să arătăm deschis neajunsurile și lipsurile. Unei asemenea analize trebuie să i se adauge, însă — mai ales acum — elementul mobilizator, dinamizant, care-l reprezintă acțiunea practică, măsurile energice, operative, de maximă eficiență, prin care să îmbunătățim considerabil munca de îndeplinire exemplară a prețioaselor indicații cuprinse în Hotărîrea de partid. Iată principala direcție de angajare fermă a întregului activ al mișcării sportive, a noastră a tuturor celor care avem răspunderi și atribuții în acest important domeniu de interes național.

Avem în față un îndreptar luminos, un program de o claritate cu totul remarcabilă. Avem condiții bune atît pentru larga dezvoltare a sportului de masă, cît și pentru creșterea continuă a nivelului performanțelor. Avem o experiență proprie pe care trebuie de asemenea, s-o valorificăm mai bine. Avem un tineret dornic să practice exercițiile fizice și sportul și în același timp înzestrat cu un talent deosebit, cu nenumărate calități și aptitudini pentru a năzui, îndreptățit, să atingă cele mai înalte trepte ale gloriei sportive.

Pentru a ridica rezultatele din mișcarea sportivă la nivelul înaltelor răspunderi încredințate de partid și cerințelor formulate prin prevederile Hotărîrii de partid va trebui să depunem, la toate nivelurile, mai multe eforturi, să facem totul pentru a îndeplini exemplar sarcinile care ne stau în față. Este, totodată, necesară preocuparea mai atentă față de îmbunătățirea stilului de muncă. În acest domeniu, Hotărîrea Plenarei C.C. al P.C.R. din 1973 a stabilit, de asemenea, prevederi de o excepțională însemnătate pentru mișcarea sportivă. În aplicarea în viață a acestor prevederi au fost obținute unele rezultate bune. În exercitarea sarcinilor ce-i revin, ca organ central cu autoritate deplină, care răspunde de înfăptuirea unitară a politicii partidului și statului cu privire la educație fizică și sport, C.N.E.F.S. a dezvoltat colaborarea cu factorii cu atribuții în acest domeniu, realizînd împreună o serie de obiective importante referitoare la concepererea și elaborarea unor competiții și acțiuni centrale indicate de Hotărîrea partidului. Se poate aprecia că un asemenea stil de muncă a început să se generalizeze, să caracterizeze și activitatea din unele județe sau municipii. Totuși, sînt încă multe de făcut în această direcție, mai ales datorită faptului că, deși a trecut un an de la apariția Hotărîrii, problemele organizării și conducerii activității sportive, ale colaborării, nu sînt peste tot binecunoscute și, în mare măsură, din această cauză nici rezultatele nu se ridică la nivelul cerințelor. Toate aceste cerințe au în vedere atît raporturile dintre organele sportive teritoriale și factorii locali cu atribuții, cît și raporturile dintre federații și cluburi, înțelese astăzi mai bine decît anul trecut dar încă nu în măsură să ne mulțumească pe deplin.

Sînt și alte aspecte negative privind stilul de muncă al unor activiști sportivi. Se inițiază, desigur cu eforturi, cursuri de instruire și perfecționare, deosebit de utile, dar au fost cazuri cînd, fără motive, ele s-au ținut cu mai puțin de jumătate din numărul inițial al cursanților.

Asemenea absențe au fost constatate și la ședințele unor birouri executive ale C.J.E.F.S., ședințe care, de altfel, în unele județe se țin mai mult întîmplător, fără să fie respectate normele stabilite. N-a dispărut încă practica întocmirii planurilor de tot felul care sînt, însă, apoi încuiate prin sertare, uitate de toată lumea, fără ca cineva să fie tras la răspundere pentru un asemenea stil de muncă. Nu peste tot sînt îndeplinite în mod corespunzător măsurile stabilite pe plan central, adesea nu sînt îndeplinite nici propriile măsuri adoptate în cluburi sau asociații, de către unele organe sportive teritoriale.

Începem o nouă etapă de activitate sportivă sub imboldul prețioaselor orientări și direcții stabilite prin Hotărîrea de partid, pe care ne angajăm să le urmăm și să le aplicăm în întreaga noastră muncă, cu convingerea că ele ne vor călăuzi spre acele realizări și succese care să asigure mișcării sportive românești conținutul, cotele de dezvoltare, înflorire și afirmare multilaterală corespunzătoare sarcinilor de răspundere încredințate în amplul și mărețul program de făurire a societății socialiste multilateral dezvoltate.

Cele două mari evenimente, de importanță istorică în viața partidului, a țării, a întregului popor — a 30-a aniversare a Eliberării și Congresul al XI-lea al partidului — vor fi omagiate, în acest an, cu minunate fapte de muncă, cu ritmuri înalte în îndeplinirea Cincinalului înainte de termen, cu succese strălucite în toate domeniile de activitate.

Este pentru mișcarea sportivă o onoare să adauge la marele bilanț al țării cît mai multe împliniri în activitatea de masă și de performanță, în aplicarea în viață, consecvent, cu fermitate, a prevederilor Hotărîrii de partid cu privire la dezvoltarea continuă a educației fizice și sportului.

Fotbal

ASTĂZI, LA BACĂU

Sport Club întîlnește pe Akademik Sofia în Turneul balcanic

Sport Club deschide astăzi seria meciurilor internaționale oficiale ale echipelor românești în acest an, făcîndu-și debutul în turneul balcanic intercluburi. Prima adversară a Sport Clubului este echipa sofiotă **Akademik**, pe care federația de fotbal bulgară a desemnat-o în ultimul moment în locul liderei campionatului din țara vecină și prietenă, **Spartak Levski**. Deși se află actualmente pe un loc modest (12) în campionatul bulgar, **Akademik** poate da o replică destul de dîrză băcăuanilor, așa cum și este decisă să o facă, pentru a demonstra că merită preferința ce i s-a acordat.

Jucătorii oaspeți, cu efectivul complet, au sosit ieri dimineață în București și de aici au plecat mai departe, cu un autocar, spre Bacău.

Afectată de înfrîngerea suferită în prima etapă a returului la București, în fața **Rapidului** — meci în care, totuși, a avut o evoluție promițătoare —, echipa băcăuană s-a pregătit minuțios pentru partida de astăzi, în care speră să obțină victoria. Antrenorul **Costică Rădulescu** ne-a anunțat că va folosi în acest joc următoarea formație: **Ursache — Munteanu, Catargiu, Volmer, Margasoiu — Hrițcu, Dușan — Pană, Dembrovschi, Botez, Băluță.**

Întîlnirea, care va fi condusă de arbitrul albanez **Cazmi Sceftet**, va începe la ora 16, repriza secundă urmînd a fi transmisă și pe micul ecran.

DEMBROVSCHI (S. C. Bacău)

Returul partidei de astăzi se va disputa la Sofia, miercuri 17 aprilie.

Reamintim că, alături de **Sport Club Bacău** și **Akademik Sofia**, din această grupă a turneului balcanic intercluburi mai face parte și echipa turcă **Bolu Spor**, cu care băcăuanii vor juca primul meci în deplasare, la 10 aprilie. **(C. F.)**

SE APROPIE ȘI RELUAREA DIVIZIEI B

La o săptămînă după reluarea activității competiționale la Divizia A, intră „în scenă" și cele 54 de participante la întrecerea din eșalonul secund al fotbalului nostru.

● **Duminică începe returul la Divizia B.** Evenimentul, mai ales în orașele în care activează aceste formații, este așteptat cu un mare interes și nerăbdare. E firesc, dacă avem în vedere configurația clasamentelor la jumătatea întrecerii, aspirațiile multor formații la promovarea în A: **Gloria Buzău, C.S.M. Suceava, Știința Bacău, Metalul Plopeni** (seria I), **C. S. Rm. Vîlcea, Șoimii Sibiu, Flacăra Moreni, Metalul Drobeta Tr. Severin, Tractorul Brașov** (seria a II-a), **Olimpia S. Mare, F. C. Bihor, Unirea Arad, U. M. Timișoara** (seria a III-a). Lista de „aspiranți" la detronarea actualilor lideri — **Gloria Buzău, C. S. Rm. Vîlcea și Olimpia S. Mare**, care conduc cu un punct sau două — e lungă, și ea ar mai putea cuprinde pe **Victoria Carei** și **Corvinul Hunedoara**, care pot spera, pentru că sînt doar la patru puncte de primul loc. Dar lucrurile sînt atît de încurcate, pentru că tot la aceeași distanță se află aceste două formații și de zona retrogradării. După cum se știe, la sfîrșitul competiției vor retrograda cîte patru formații și, în aceste condiții, multe echipe sînt amenințate.

● **Se anunță deci în retur o luptă dîrză. E nevoie de arbitraje de bună calitate, exigente, echitabile. Iar la cele mai importante partide (și vor fi multe) se impune prezența unor observatori federali, punct de vedere pe care organul de resort l-a și îmbrățișat.**

● În ordinea etapelor, programul de desfășurare a turului Diviziei B este următorul: 10, 17, 24, 31 martie, 7, 14, 21, 28 aprilie, 5, 12, 19, 26 mai, 2, 9, 16, 23 și 30 iunie.

● Toate jocurile vor începe la ora 11. Fac excepție partidele cuprinse în programul Pronosport, care se vor desfășura de la orele 12,30. Cu acordul ambelor formații — și cu avizul federației — unele jocuri se pot disputa sîmbătă, mai ales în acele orașe în care activează și echipe de Divizia A. **(AL. C.)**

„CUPA FORESTIERULUI"

Consiliul orășenesc pentru educație fizică și sport Fălticeni și conducerea asociației sportive Foresta din localitate au organizat cea de a III-a ediție a **„Cupei Forestierului"**, competiție la care au participat patru divizionare C. Trofeul a revenit formației **Foresta Fălticeni**, care a dispus în finală de Relonul Săvinești cu 1—0 (1—0).

M. ENACHE — coresp.

EXAMENUL DE PROMOVARE A ANTRENORILOR

În cursul zilei de azi se încheie examinarea antrenorilor pentru promovarea într-o categorie superioară de calificare profesională. Desfășurată în Capitală, în organizarea Colegiului central al antrenorilor, acțiunea aceasta a „aliniat la start", în urmă cu două zile, un număr de peste 60 de tehnicieni, care activează în procesul de instruire a echipelor noastre la diferite eșaloane competiționale.

Am remarcat, cu acest prilej, prezența la masa examinatorilor a unor reputate cadre cu o bogată experiență, printre care prof. **A. Niculescu, C. Braun-Bogdan**, prof. **R. Cosmoc** și prof. **C. Simionescu.** Din rîndurile candidaților la promovare, a căror pregătire s-a situat anul acesta la un nivel superior aceluia din anii precedenți, menționăm, printre alții, numele unor foști jucători de valoare ca: **Dridea I, Dridea II, Eftimie, L. Vlad, L. Munteanu, M. Rădulescu, N. Cristescu, P. Dragomir, C. Deliu, S. Avram.**

AZI, LA SOFIA

DUBLU MECI ÎNTRE JUNIORII ROMÂNI ȘI BULGARI

Astăzi, selecționatele (I și II) de juniori ale țării noastre întîlnesc, la **Sofia**, reprezentativele similare ale **Bulgariei.** Cele două confruntări dintre juniorii români și bulgari sînt, într-un fel (numai rezultatele nu le dorim asemănătoare, dimpotrivă) o reeditare a partidelor disputate în toamnă la București, pe stadionul Republicii, cînd oaspeții de atunci ai tinerilor noștri jucători au cîștigat cu 1—0 și 2—1.

Au făcut deplasarea, printre alții: **Moraru, Elisei, Grosu, Lung, Cotigă, Filler, Roșu** (prima echipă); **Leac, Bichescu, Vaczi, Nemțeanu, Olteanu, Zahiu, V. Popa** (formația de perspectivă).

NOTĂ

DE LA DEBUTURI DE CIRCUMSTANȚĂ LA TITULARIZĂRI

Și în fotbal, șansa are rolul său bine definit. Dacă vreți, odată cu reluarea returului, au debutat în Divizia A cîțiva tineri, numai și numai datorită unor întîmplări de ultimă oră. Tînărul portar băcăuan Ursache a devenit de simbătă un nume de primă scenă pentru că titularul Ghiță a suferit în ajun un accident de automobil; extrapregresistul Filipescu a debutat mai devreme în prima divizie a țării, în echipa reșițeană, pentru că titularul Florea a suferit o operație de ligamente; în „11"-le ieșean un nou portar, Atimoftoaie și un nou atacant, Irimiță, datorită accidentării titularului Costaș și suspendării lui Lupulescu. Exemplele ar putea continua. Ceea ce interesează, însă, este ca aceste „momente favorabile" să fie continuate. Dincolo de accidente și suspendări nu trebuie uitat, însă, că există și necesități de moment pentru unele formații, și „acest tren", cum zic unii, nu va mai trece altădată și, firește, nu trebuie scăpat. Dezvoltînd puțin ideea, am putea spune că, dacă acum doi ani Jiul nu ar fi avut un post vacant în atacul său (prin plecarea lui Ion Constantin la Steaua), acel băiat necunoscut de la „tineret-rezervele" din Ghencea, Multescu, n-ar fi devenit, probabil, unul din jucătorii cunoscuți ai primului campionat al țării. Există, fără îndoială, un „moment al necesității" și valorificarea sa maximă trebuie să devină o lege pentru fiecare jucător, fie că el provine de la echipa de tineret sau din fondul de rezerve al categoriilor inferioare. Pentru că fiecare jucător intrat în marele circuit al fotbalului autohton prin grația șansei trebuie să facă uitat prin întreaga sa evoluție și pregătire acest debut de circumstanță.

Un asemenea act decisiv s-a născut și acum, în debutul etapei de primăvară. Am putea vorbi, dincolo de exemplele amintite, și de arădeni Purima și Ghiță, de dinamovistul Marian, de clujeanul Soporan, de studentul bucureștean Iorga, de brașoveanul Fanici și alții. Implinirea lor valorică și, implicit, titularizarea vor depinde, însă, de seriozitatea și sacrificiile personale, paralel cu maturitatea echipelor respective, afirmație ce vizează, deopotrivă, pe antrenori și conducători de club. Ca o primă condiție, consecvența utilizării celor investiți odată cu încrederea primei formații și curajul răbdării, chiar dacă unele evoluții vor trăda (firesc, la urma urmei!), și fluctuații de formă. E, aici, și o importantă nuanță psihologică ale cărei implicații pot fi foarte mari, într-un sens sau altul. Pentru că această „(in) constanță a selecției" a ratat destule lansări reușite. Cum tot atît de adevărat este că superficialitatea celor plusați de șansă a frînat multe curse care se anunțau spectaculoase. Dar există „reversul medaliei" și în acest caz. Și tocmai de la exemplele frumoase, de la încercările reușite, trebuie să pornească și tinerii jucători intrați în arenă și antrenorii lor!...

Mircea M. IONESCU

dintre sute de rapoarte — DEBUT PROMIȚĂTOR...

Reîntîlnire mult așteptată cu fotbalul, deci, pentru cititorii acestei rubrici, și cu foile de arbitraj pe care le-am găsit la locul lor obișnuit în birourile Comisiei centrale de competiții și disciplină, precum și cu rapoartele observatorilor federali, aflate acum în păstrarea și cercetarea sectorului tehnic al Federației. **Schimbarea nu este întîmplătoare, ci a fost determinată de faptul că, din retur, rolul de observatori federali va reveni numai antrenorilor, rapoartele lor aprofundînd probleme tehnice ridicate de meciurile respective și venind ca un ajutor în procesul ulterior de pregătire. De aceea, se cuvine, amintită concluzia ce se desprinde din rapoartele de observare la meciurile primei etape a returului și anume că pregătirea fizică a jucătorilor a fost în general bună, dar că acțiunile de atac poartă pecetea improvizației, a nesiguranței.**

Din punct de vedere al calității jocului, cele mai bune notate meciuri sînt cele de la **Craiova (Universitatea — Jiul), Reșița (C.S.M. — Steaua) și Arad (U.T.A. — Steagul roșu).** Foarte apreciate au fost evoluțiile lui **Iordănescu** și **Sameș.** Dar, cum lotul nu-l cuprinde numai pe acești doi jucători, așteptăm cît mai repede notații asemănătoare (9) și pentru ceilalți jucători propuși pentru meciurile internaționale.

O constatare care nu poate decît să bucure este aceea care reiese atît din notele cronicarilor, cît și din calificativele observatorilor federali, și anume că **arbitrajele au fost pe deplin mulțumitoare, unele dintre ele chiar excelente.** Să nu uităm faptul că în această primă etapă au fost acordate cîteva lovituri de la 11 metri, asupra cărora există uneori controverse și care, în orice caz, constituie „pietre de încercare" pentru arbitri. Este important, de asemenea, că nici o echipă n-a fost prejudiciată prin neacordarea unei asemenea lovituri decisive, în cazuri cînd faza de joc ar fi impus-o. **Robert Cosmoc**, care a urmărit meciul de la Reșița, acordă întregii brigăzi de arbitri, în frunte cu brașoveanul **C. Ghiță**, nota maximă: 10. Observatorul nu amintește în nici un fel despre lovitura de la 11 metri din care reșițenii au realizat egalarea, cu puțin înaintea fluierului final și nici despre anularea golului lui Pantea, considerînd desigur, că ambele decizii sînt la afara oricărei discuții. Nota 10 a primit-o din partea antrenorului emerit **Coloman Braun-Bogdan** și brigada de la Constanța, din meciul **F. C. Constanța — Dinamo**, condusă de unul din arbitrii noștri tineri, **Vasile Topan.** Și n-a fost de loc un meci ușor, ci o partidă de mare luptă, de puternic angajament fizic!

Am citit și raportul lui **C. Drăgușin.** El se declară mulțumit de calitatea jocului din meciul **Universitatea Craiova — Jiul**, de evoluția multora dintre jucători, chiar de la **Jiul**, echipa învinsă cu 5—1. Bineînțeles că printre acești jucători nu figurează și portarul echipei oaspe, **Mihalache**, vinovat, se pare, dacă nu de înfrîngere, măcar de proporțiile scorului.

Din punct de vedere disciplinar, prima etapă a avut o desfășurare în general apropiată de cerințe. Despre comportamentul jucătorilor de la **U.T.A.** și **Steagul roșu, Aurel Bentu**, de pildă, are numai cuvinte de laudă, exprimîndu-se că ar vrea, pînă la încheierea carierei (care nu e departe) să aibă de arbitrat doar asemenea meciuri. În schimb, **N. Rainea** se plînge de faulturile din meciul **Rapid — Sport Club Bacău**, ca și de gestul reprobabil al lui **Florin Marin.** Nu anticipăm hotărîrea Comisiei de disciplină dacă spunem că el va sta duminică pe tușă. Aceeași soartă o va împărtăși și colegul său **Pop**, care, mergînd mai departe pe linia jocului dur, periculos, a primit cel de-al treilea cartonaș galben...

Jack BERARIU

DUMINICĂ ÎN CAPITALĂ

● **Stadionul Dinamo**, ora 16: Dinamo — Petrolul Ploiești (Divizia A); ora 14,15: Dinamo — Petrolul (tineret-rezerve);

● **Stadionul 23 August**, ora 16: Steaua — F. C. Constanța (Divizia A);

● **Terenul Steaua (Ghencea)**, ora 10,30: Steaua — F. C. Constanța (tineret-rezerve);

● **Stadionul Progresul**, ora 11: Progresul — Șoimii Sibiu (Divizia B);

● **Stadionul Metalul**, ora 11: Metalul — Flacăra Moreni (Divizia B).

Azi, de la ora 16

AUTOBUZUL — SPORTUL STUDENȚESC

Stadionul **Autobuzul** găzduiește astăzi partida amicală dintre divizionara B, **Autobuzul**, și formația **Sportul studențesc.** Întîlnirea este programată cu începere de la ora 16.

AZI A APĂRUT NUMĂRUL 406

al revistei FOTBAL

din sumarul căruia vă recomandăm:

● **Ample comentarii asupra etapei inaugurale a returului Diviziei A** (însemnări asupra celor 9 partide; notele acordate arbitrilor și antrenorilor; echipa săptămînii; echipa campionatului, confidențe).

● **Duminică se reia și Divizia B!** (o pagină consacrată acestui eveniment)

● **La interviul săptămînii, fostul internațional Rafinschi.**

● **Trei celebrități ale fotbalului european (Beckenbauer, Prati și Van Himst) despre șansele la Turneul final al C.M.**

● **Două pagini de reportaje din fotbalul internațional**

● **Magazin extern**

● **Rubricile obișnuite: Sublinieri, Carnet extern, Dialog cu cititorii, Din fotbalul internațional**

10 MARTIE 1974

TRAGEREA EXTRAORDINARĂ PRONOEXPRES

● **Biletele se găsesc de vînzare în toate agențiile Loto-Pronosport.**

CIȘTIGURILE CONCURSULUI PRONOSPORT DIN 3 MARTIE 1974

Categoria I (13 rezultate) 19,75 variante a 5.783 lei
Categoria a II-a (12 rezultate) 512 variante a 268 lei
Categoria a III-a (11 rezultate) 4.872,80 variante a 42 lei

Rubrică redactată de LOTO — PRONOSPORT

„CUPA TINERETULUI"

(Urmare din pag. 1)

gheața lacului din parcul «23 August» al orașului meu, unde, de altfel, patinez adeseori. Toate aceste concursuri, dar mai ales acesta final, mi-au lăsat impresii de neuitat".

ION COJOCARU, elev în clasa a XI-a a Liceului din Codlea, cîștigătorul probei de fond (3 km) la categoria 15—19 ani: „Organizarea acestor finale, în timpul cărora am avut prilejul să mă întîlnesc și să schimb impresii cu tineri din toată țara, a fost foarte frumoasă. În ceea ce mă privește, aș fi vrut să concurez și la slalom, dar nu s-a putut. Doresc să fac schi de performanță, însă deocamdată nu am posibilitatea să mă deplasez mereu pe munte. După terminarea liceului voi veni la Brașov, pentru a urma o facultate și atunci îmi voi putea îndeplini dorința".

RODICA NILĂ, studentă în anul III al Institutului pedagogic din Oradea, cîștigătoarea probei de fond (5 km) la categoria studenți: „«Cupa tineretului» s-a dovedit a fi o competiție deosebit de utilă. Prin ea, sportul de masă a cîștigat foarte mult, numeroși tineri devenind prieteni ai schiului, sănătei sau patinajului".

LUCIAN TURCU, profesor de geografie la școala din satul Ciocănești, județul Suceava, clasat pe locul IV în proba de slalom la categoria tineri din mediul rural: „Particip pentru prima oară la o finală pe țară și sînt bucuros că am reușit să mă clasez pe un loc destul de bun. La noi în comună sînt mulți iubitori ai sporturilor de iarnă. Am înființat (cu ajutorul federației) și un centru de schi, în care se pregătesc 40 de elevi, jumătate fiind fete. Sperăm să se audă și despre unii dintre ei în viitoarele concursuri lucruri frumoase" (N.R. Tînărul profesor din Ciocănești a concurat în costum național, ceea ce a făcut o foarte frumoasă impresie tuturor celor prezenți).

VINERI, ÎN SALA FLOREASCA, DE LA ORA 19

MECIUL DE BOX ROMÂNIA—R.D. GERMANĂ

Ne mai desparte o singură zi de data inaugurării sezonului competițional internațional al pugiliștilor noștri fruntași. Evenimentul așteptat cu viu interes de iubitorii sportului cu mănuși din țara noastră — **meciul dintre primele reprezentative ale României și R. D. Germane** — îi va aduna vineri seara, în jurul ringului din sala Floreasca, pe cei mai valoroși boxeri români. Reuniunea va începe la ora 19.

Pentru asigurarea neutralității arbitrajelor, forul nostru de specialitate a invitat doi arbitri italieni. Federația italiană de box a comunicat numele celor doi purtători ai ecusonului A.I.B.A. ce urmează să oficieze joi la București: **Desantis** și **Quacci**. Cele 11 partide vor fi conduse în ring, pe rînd, de cei doi arbitri italieni, iar la mese vor funcționa cîte un judecător din R. D. Germană, unul român și, bineînțeles, celălalt neutru.

Colegiul central de arbitri al F. R. Box i-a desemnat pe **Virgil Cazacu** (delegat general), **Constantin Chiriac** și **Victor Șchiopu**, pentru reuniunea de la București, iar pentru cea de la Galați, pe **Dumitru Dimulescu** (delegat general) și **Ion Ștefan**.

Grupul de antrenori care a efectuat selecția echipei noastre reprezentative s-a decis să supună aprobării Biroului federal următoarea formație, în ordinea categoriilor: **Remus Cozma, Constantin Gruiescu, Marian Lazăr, Gabriel Pometcu, Simion Cuțov, Calistrat Cuțov, Sandu Mihalcea, Ștefan Florea, Alec Năstac, Ion Györffi, Ion Alexe.** Desigur, poate surprinde absența din echipă a unor pugiliști ca **Sandu Tirilă, Mircea Tone, Aurel Mihai.** Primii doi, fiind gălățeni, au fost introduși în formația ce va evolua în partida a doua, de la Galați, pentru a fi urmăriți de proprii lor suporteri. În legătură cu preferințele antrenorilor la categoria semimuscă (R. Cozma), ni se pare că **Aurel Mihai** ar fi fost un adversar mai potrivit pentru rapidul și bătăiosul Schultz.

Biletele de intrare au fost puse în vînzare la casele obișnuite (m. tr.).

ULTIMELE VEȘTI DIN TABĂRA ROMÂNĂ

● Ion Alexe se pregătește pentru examene ● Calistrat Cuțov vrea o medalie cum n-a mai purtat nimeni ● Simion Cuțov și... blana de iepure! ● Mircea Tone are coșmarul trabucurilor din Belfast

Practic, pregătirile boxerilor noștri pentru dubla confruntare cu pugiliștii din Republica Democrată Germană s-au încheiat. Aseară, la complexul sportiv „23 August", lotului i-a fost comunicată formația stabilită pentru prima întîlnire, cea de la București. Cel puțin din acest punct de vedere, emoțiile au încetat. De altfel, ele nici nu au prea poposit în inimile fruntașilor boxului nostru, care își cunosc destul de bine valoarea.

Firește, în cercurile specialiștilor stăruie oarecare îngrijorare cu privire la un meci greu, abordat într-o perioadă timpurie (raportată la planul anual de pregătiri). Dar optimismul e prezent și purtătorul său de cuvînt se arată a fi antrenorul **Ion Dumitru**, care crede că băieții au avut timp să atingă forma corespunzătoare, chiar și numai cîteva meciuri demonstrative sau partidele cu **sparring-partneri** din sala de antrenament.

Boxerii înșiși, cu toată modestia care-i caracterizează și cu puținătatea vorbelor, se manifestă încrezători în forțele lor. Campionul greilor, **Ion Alexe** — purtînd sub braț caietele de învățătură, pentru că îl așteaptă examenele anului II la I.E.F.S. — ne spune: **„Știm că meciul acesta nu este decît o etapă în cursul pregătirilor noastre pentru obiectivul principal al anului. Dar oricum, o etapă grea!".**

Calistrat Cuțov, calm și ponderat, ca întotdeauna, asistă la conversație și intervine: **„Sigur că ne e gîndul și la campionatul mondial din august. Nu-i puțin lucru să-ți atîrni la gît o medalie pe care încă n-a purtat-o nimeni în lume. Dar pînă la Havana mai sînt cinci luni. Toate la timpul lor. Pe rînd. Întîi meciul ăsta, pe urmă turneul pe categorii, apoi o deplasare în U.R.S.S., Balcaniada, Centura de aur și... om mai vedea!".** Subiectul asupra căruia este mai discret privește tentativa sa de a intra, și el, ca student, la I.E.F.S.

Fratele său, **Simion Cuțov**, se plînge de oarecari dureri de șale, ca urmare a unei răceli. Nu i-a priit nici recentul turneu în Irlanda. Un mucalit vrea să-l consoleze, zicînd că i-ar trebui un „briu al lui Iov", cu blană de iepure, cum purtau bunicii noștri. Simion respinge ideea: iepurele e simbolul fricii și asta nu i se potrivește nicicum lui!

Gălățenii sînt cu gîndul la meciul din orașul lor. **Sandu Tirilă** pare marcat de eforturile depuse la antrenament, dar cu voința nealterată de a se lupta bine în ring. Hazliu, **Mircea Tone** zice: **„Mi-e dor de aerul curat din sala de la Galați, că la Belfast era să mă înec de fumul trabucurilor. Puteai tăia aerul cu lataganul...".**

(vib).

SPORTUL ÎN LUME

ÎNCEP ÎNTRECERILE GRUPEI C A „MONDIALELOR" DE HOCHEI

Între 6 și 16 martie vor avea loc în patru orașe din Franța (Grenoble, Lyon, Gap și Annecy) întrecerile grupei C din cadrul campionatului mondial de hochei pe gheață.

La această ediție participă echipele reprezentative de seniori ale Bulgariei, R. P. D. Coreene, Italiei, Australiei, Ungariei, R. P. Chineze, Elveției și Franței. Jocurile vor avea loc în fiecare zi, cu excepția zilelor de 10, 13 și 16 martie, cînd echipele au repaus. În total, se vor disputa 28 de partide.

În prima zi, la 8 martie, sînt programate meciurile: Italia — R. P. D. Coreeană, Franța — Bulgaria, Elveția — R. P. Chineză și Ungaria — Australia.

CARLOS MONZON NU RENUNȚĂ TOTUȘI...

Campionul mondial de box la cat. mijlocie, argentinianul Carlos Monzon, în vîrstă de 31 de ani, a anunțat oficial că nu renunță la activitatea competițională în acest an. Monzon își va pune titlul în joc, la mijlocul lunii iunie în fața columbianului Rodrigo Valez.

DUPĂ PRIMA MANȘĂ A MONDIALELOR

JAN HOFFMANN (R.D.G.) CONDUCE ÎN ÎNTRECEREA PATINATORILOR

MÜNCHEN, 5 (Agerpres). — Campionatele mondiale de patinaj artistic au început marți la „Olympiahalle" din München cu disputarea figurilor impuse din proba individuală masculină.

Primul loc în clasament este ocupat de Jan Hoffmann (R.D. Germană) cu 76,24 puncte, urmat de Serghei Volkov (U.R.S.S.) — 75,44 puncte și Vladimir Kovalev (U.R.S.S.) — 72,31 puncte.

Concurentul român G. Fazekas ocupă locul 17, cu 61,44 puncte. La întrecere participă 26 de patinatori din 22 țări.

VITEZIȘTII NOȘTRI AU EVOLUAT LA KIROV

KIROV, 5 (Agerpres). — A 36-a ediție a concursului internațional de patinaj viteză pentru „Premiul S. M. Kirov" a fost cîștigată, la masculin, de sportivul sovietic Aleksandr Cekulaev cu 182,290 puncte. L-au urmat compatrioții săi Kurgun și Kuzmenko. Patinatorul român **Gh. Pop** a ocupat locul 22.

La feminin victoria a revenit sportivei sovietice Galina Nikitina — 197,216 puncte, secundată de Sivkova, cîștigătoarea probei de 3 000 m. În această cursă, românca **Liana Cardaș** s-a situat pe locul 20.

La concurs au luat parte tineri sportivi din Polonia, R. D. Germană, Cehoslovacia, România și U.R.S.S.

16 ECHIPE LA „CURSA PĂCII"

VARȘOVIA, 5 (Agerpres). — Cea de-a 27-a ediție a tradiționalei competiții cicliste „Cursa Păcii" stîrnește un viu interes în rîndurile rutierilor amatori. Pînă în prezent au confirmat participarea 16 echipe, reprezentînd Austria, Belgia, Cuba, Franța, Italia, Danemarca, Olanda, U.R.S.S., Iugoslavia, **România**, Bulgaria, Anglia, Ungaria, R. D. Germană, Cehoslovacia și Polonia.

PROGRAMUL RUGBYȘTILOR ITALIENI

Federația italiană de rugby a dat publicității calendarul său internațional. La 10 martie, rugbyștii italieni vor juca la Roma în compania unei selecționate a orașului Auckland (Noua Zeelandă). Apoi, echipa italiană va pleca într-un turneu de trei jocuri în Anglia. La 5 mai, la Milano, „Squadra Azzurra" va întîlni echipa R. F. Germania.

Selecționata de tineret a Italiei va susține două meciuri la Piacenza (10 martie și respectiv 14 aprilie) cu două selecționate de tineret din Franța.

TELEX

Proba feminină de 10 km, din cadrul concursului de schi nordic de la Lahti (Finlanda), a fost cîștigată de campioana mondială Galina Kulakova. Cunoscuta schioară sovietică a realizat timpul de 34:17,6, fiind urmată de compatrioata sa Zinaida Anosova — 34:28,4 și cehoslovaca Alena Bartosova — 34:53,1.

■

Turul ciclist al Levantului s-a încheiat la Valencia cu victoria rutierului italian Marcelo Bergamo, care, în șase etape a totalizat timpul de 28h 03:44.

■

În ultima zi a concursului internațional de înot de la Bremen (bazin de 25 m), sportiva americană Lynn Colella a terminat învingătoare în două probe: 100 m bras în 1:14.90 și 200 m fluture în 2:18,23. Proba de 100 m spate a revenit olandezei Enitha Brigitta în 1:06,35. Campionul sovietic Nikolai Pankin a cîștigat proba de 100 m bras cu timpul de 1:04,39. Alte rezultate: 200 m spate — Steinbach (R.F.G.) 2:08,95 (nou record); 200 m fluture — Brinkley (Anglia) 2:03,86; 400 m feminin — Heather Greenwood (S.U.A.) 4:20,67.

■

Întîlnirea internațională de rugby dintre echipele secunde ale Franței și Scoției disputată la Bayone a revenit rugbyștilor francezi cu scorul de 13—9 (3—0).

■

La Beirut, fostul campion mondial de box la categoria grea, americanul de culoare Cassius Clay, a declarat că speră să-l întîlnească în viitoarele 6 luni pe deținătorul centurii, George Foreman. În legătură cu întîlnirea Foreman — Norton, programată la 26 martie la Caracas, Cassius Clay a declarat că Foreman, care posedă lovituri puternice, va cîștiga înainte de limită.

A FOST STABILIT PROGRAMUL DE ATLETISM DE LA J.O. 1976

Comitetul de organizare a Jocurilor Olimpice de vară de la Montreal din 1976 a dat publicității programul complet al probelor de atletism, care se vor desfășura între 23 și 31 iulie, cu o zi de repaus la 27 iulie.

Programul a fost stabilit în așa fel încît toți sprinterii să poată participa și la cursele de ștafetă. În schimb, un concurent nu va putea lua parte și la cursa de 1 500 m și la cea de 5 000 m, întrucît semifinalele la 1 500 m sînt programate la 30 iulie, ora 16,20, iar finala probei de 5 000 m — în aceeași zi la un interval de numai o oră și jumătate.

În prima zi a concursului atletic se vor disputa doar două finale: săritura în lungime femei și 20 km marș. Celelalte finale vor avea loc după cum urmează: **24 iulie**: suliță femei; aruncarea greutății și 100 m plat bărbați; **25 iulie**: aruncarea discului, 800 m, 400 m garduri bărbați și 100 m plat femei; **26 iulie**: săritura cu prăjina, aruncarea suliței, 200 m plat, 10 000 m și 800 m femei; **28 iulie**: aruncarea ciocanului, 110 m garduri, 3 000 m obstacole, precum și finalele feminine la 200 m plat și săritura în înălțime; **29 iulie**: 400 m plat, săritura în lungime bărbați, 100 m garduri, 400 m plat și aruncarea discului femei; **30 iulie**: triplusalt, 5 000 m, precum și proba feminină de 1 500 m; **31 iulie**: săritura în înălțime, maraton, 1 500 m bărbați, aruncarea greutății femei și cele patru probe de ștafetă.

Întrecerile de atletism din cadrul viitoarelor J.O de vară se vor desfășura pe noul stadion olimpic din parcul Maisonneuve, a cărui construcție a început în luna aprilie a anului trecut.

FIȘIER ȘAH

VIKTOR KORCINOI (U.R.S.S.)

Cu puțin timp înaintea deschiderii turneului interzonal de la Leningrad (care marca începutul unui nou ciclu în lupta pentru desemnarea șalangerului campionului mondial de șah), specialiștii prezenți în orașul de pe Neva afirmau că **Viktor Korcinoi** ar fi adversarul cel mai incomod pentru Bobby Fischer.

Se pornea în această apreciere de la faptul că marele maestru sovietic, pe lîngă talentul său și înalta erudiție teoretică, deține calitatea de a fi un excepțional luptător, dîrz și tenace, un veritabil „rege al apărării active", adică exact ceea ce nu convine campionului american.

Într-adevăr el a cîștigat atunci în mod strălucit „interzonalul" și iată-l, în aceste zile, la Augusta, în S.U.A., terminînd victorios (3—1) meciul din „sferturi" cu brazilianul Henrique Costa Mecking.

Figură proeminentă a eșicherului mondial, profesorul de istorie Viktor Korcinoi s-a născut la Leningrad, la 23 iulie 1931. A învățat jocul de șah în familie, fiind la vremea aceea un veritabil „copil minune". De două ori, în 1947 și 1948, a cucerit titlul de campion de juniori al U.R.S.S., pentru ca în 1951 să se claseze în finala campionatului seniorilor.

De peste 20 de ani, Korcinoi face parte din elita șahiștilor sovietici. Debutul internațional și l-a făcut în 1954, la București, cînd a furnizat o mare surpriză ocupînd primul loc. Anul următor cîștigă la Hastings, apoi repetă performanța în marile turnee de la Cracovia, Buenos Aires și Budapesta, iar în 1960 devine campion al U.R.S.S., reeditînd succesul în 1962. De atunci este nelipsit din lupta pentru lauri de campion al lumii. În 1971, a ratat în meciul cu Tigran Petrosian (o înfrîngere, 9 remize) posibilitatea de a-l întîlni el pe Fischer, în finala pentru desemnarea șalangerului lui Boris Spasski.

Acum, la cei aproape 43 de ani ai săi, Viktor Korcinoi își dă seama că trebuie să se grăbească. El va juca, așadar, marea sa carte. Peste trei ani ar putea să fie prea tîrziu...

FACEȚI CUNOȘTINȚĂ CU:

Participantele la „europenele" de hochei juniori - grupa B - de la București

Continuăm prezentarea echipelor care, între 9 și 16 martie, vor evolua în cadrul campionatului european pentru juniori (grupa B) de la București.

Astăzi, loturile **Franței, Italiei, și Austriei.**

FRANȚA

La ediția precedentă a „europenelor", din Olanda, juniorii francezi s-au clasat onorabili, situîndu-se pe locul cinci. De data aceasta, la București, echipa Franței va avea, însă, o misiune mai dificilă, ea urmînd să evolueze în cadrul unei grupe foarte puternice, alături de reprezentativele **Iugoslaviei, R.F. Germania, Norvegiei și Ungariei.** Sperăm, totuși, ca tinerii noștri hocheiști să aibă o comportare bună.

Echipa care se va deplasa la București este formată, în linii mari, din jucători de la cele mai bune patru cluburi franceze: **Grenoble, Lyon, Gap,** din zona Alpilor, și **„Français volants"**, din regiunea pariziană. Majoritatea o formează „alpinii" deoarece, datorită condițiilor naturale, aceștia au la dispoziție un sezon competițional mai lung și mai bogat decît cei din capitală. De asemenea, trebuie să arătăm că majoritatea jucătorilor participă la meciuri din prima serie a campionatului francez.

Din păcate, reprezentativa de juniori a Franței n-a făcut o pregătire specială pentru competiția de la București, ceea ce va însemna, desigur, un handicap pentru ea, pentru că aici, la noi, este foarte greu să organizezi o astfel de pregătire comună, așa cum au făcut, desigur, toate celelalte formații. Și mai este ceva: deoarece, în același timp cu campionatul de juniori de la București se vor desfășura la Grenoble întrecerile grupei C a C.M., antrenorul național **Pete Laliberte** nu va putea să facă deplasarea în România. Această schimbare de antrenor va avea influență asupra jocului juniorilor, obișnuiți cu personalitatea și cu maniera de a conduce a „patronului" echipelor Franței.

Iată lotul pentru București: portari: **Cal (Gap), Degiovani (Lyon)**; fundași: **Duru (Grenoble), Rege (Marseille). Ancey și Tournier** (Chamonix), **Sadun** (Français volants); atacanți: **Prechac, Chaussade** (Français volants), **Combe (Cap), Piccinini, Le Blond (Grenoble), Perroud** (Saint Gervais), **Lafit, Zanoni, Bansac** (Lyon), **Dailly** (Lille). Antrenorul este **Gelinas**, de la Gap.

MARCEL NICOLAU
„Le Dauphiné libéré"-Grenoble

ITALIA

„Aventura" naționalei „azzura" de juniori, participantă la Campionatele europene de la București, va începe lunea viitoare, cînd delegația italiană va pleca cu avionul la Sofia, unde juniorii peninsulari vor susține două întîlniri de antrenament înaintea sosirii în România.

Ca să fim mai preciși, selecționabilii lui Rabanser di Ortisei (antrenorul formației italiene), vor pleca luni din Milano și vor ajunge în capitala bulgară, via Zürich, în aceeași zi. Din lot fac parte următorii jucători: **Riccardo Maisner** (Hockey Club Gardena) și **Mirko Pianezze** (Hockey Club Alleghe) — portari; **Erwin Kestner** (Hockey Club Gardena), **Gino Pasqualoto** (Hockey Club Bolzano), **Norbert Gasser** (Hockey Club Latemar di Bolzano), **Ferdinando da Rin** (Sportivi Ghiacio Cortina Doria), **Aldo Lacedolli** (Sportivi Ghiacio Cortina Doria), **Roberto Boaretto** (Sportivi Ghiacio Brunico) — apărători; **Herbert Frisch** (Hockey Club Gardena), **Guido Paur** (Hockey Club Gardena), **Giuseppe Pichlorn** (Hockey Club Bolzano), **Manfred Gatscher** (Hockey Club Latemar), **Klaus Runer** (Hockey Club Latemar), **Bernhard Mair** (Hockey Club Latemar), **Sergio Fiorese** (Sportivi Ghiacio Cortina Doria), **Vincenzo Polloni** (Sportivi Ghiacio Cortina Doria), **Giovanni da Depe** (Sportivi Ghiacio Cortina Doria), **Giorgio Triches** (Sportivi Ghiacio Cortina Doria) — atacanți.

Delegația „Azzura", alcătuită din jucători care evoluează în echipe divizionare, va fi însoțită de Guido Tessari, membru al comisiei tehnice, de către Aldo Caroli, secretar al federației italiene de hochei pe gheață, de Roberto Franceschini, consilier federal, de maseurul Paolo Benvenuti și de arbitrul Alfio Tuzzi. Partidele amicale cu reprezentativa bulgară sînt programate pentru zilele de 5 și 6 martie. Ele vor fi de folos jucătorilor italieni, dat fiind faptul că la „europene" ei vor întîlni chiar în meciul de debut, la 9 martie, formația Bulgariei, după care vor întîlni în ordine echipele R. D. Germane (10 martie), României (12 martie), Austriei (13 martie).

CESARE TRENTINI

AUSTRIA

După meciurile cu Reprezentativa de tineret a Elveției — ambele cîștigate de juniorii austrieci — reprezentativa țării și-a început pregătirile pentru turneul european de la București. De aproape două săptămîni, juniorii austrieci se pregătesc în comun, în stațiunea Lustenau, unde susțin cu regularitate jocuri de verificare cu formații din campionatul regional. Firește, sînt doar întîlniri de acomodare, în care rezultatele nu au contat prea mult în aprecierea valorică a echipei. Aceasta este, de altfel concepția de pregătire a antrenorului sovietic **Iuri Baulin**, care a preluat conducerea echipei de juniori din actualul sezon. El a alcătuit un lot de perspectivă, cu care speră să obțină bune rezultate la C.E.

În lotul care se deplasează la București, se numără mulți jucători care activează în prima divizie, sau în ligile superioare. Cei mai apreciați hocheiști sînt portarul **Fritz Holzer** — titular al echipei Kapfenberger S.V., înaintașii **König** și **Pök**, ambii de la Klagenfurter A.C., care au fost descoperiți de antrenorul sovietic Iuri Giuhov. În fine, foarte talentat este și **Schwendinger**, din echipa Vorariberg, tot din prima divizie. Toți acești jucători tineri sînt în vederile selecționerilor pentru a fi promovați în prima reprezentativă de seniori a Austriei.

Dar, iată lotul complet:

PORTARI: Negele (Innsbruck), **Holzer** (Kapfenberger S.V.), **Wilitsch** (ATSE Graz).

FUNDAȘI: Koller (Wiener Eiss Verein), **Bettega** (VEU Feldkirch), **Uhl** (Zell am See), **Helmuth Holzer** (Kapfenberger S.V.), **Groblinger** (Kapfenberger S.V.), **Kristan** (Klagenfurter A.C.), **Edelman** (Klagenfurter A.C.).

ÎNAINTAȘI: König (Klagenfurter A.C.), **Liepherth** (Klagenfurter A.C.) **Pök** (Klagenfurter A.C.), **Mitterer** (Innsbruck), **Lederer** (Zell am See), **Schwendinger** (VEU Feldkirch), **Horvath** (Kapfenberger S.V.), **Widhardt** (Innsbruck), **Müller** (Innsbruck).

După cum se vede, jucătorii provin din numeroase echipe de club și de aceea, o acomodare prealabilă s-a impus ca strict necesară.

KURT CASTKA

fotbal meridiane

Patru jucători în luptă pentru balon... Față din meciul Csepel — Zalaegerszeg (3—1) din prima etapă a returului, în campionatul ungar.
Foto: KEPES SPORT

LOTUL DE FOTBAL AL ARGENTINEI A ÎNCEPUT PREGĂTIRILE PENTRU C.M.

cu un efectiv care numără, deocamdată, 14 jucători

Lotul fotbaliștilor argentinieni din care se va forma reprezentativa ce va participa la turneul final al campionatului mondial a început pregătirile la 20 februarie, printr-un antrenament de sală efectuat în Palatul gimnasticii și scrimei din Buenos Aires. Deocamdată, lotul condus de antrenorul federal **Ladislao Cap** cuprinde numai 14 jucători, aleși dintre cei ce au arătat, în ultima vreme, că dețin o bună formă sportivă. Ulterior, lista selecționabililor urmează să ajungă la 22 de nume.

Referindu-se la primii 14 selecționați, L. Cap a explicat reprezentanților presei că i-a preferat pe aceștia pentru „abilitatea lor, capacitatea de rezistență și dorința de a reprezenta Argentina în marea competiție". De reținut că 9 dintre acești selecționați au făcut parte din echipa Argentinei care a întrecut „naționalele" Boliviei și Paraguayului în preliminariile campionatului mondial. Alți patru sînt debutanți. Media de virstă a acestui prim lot este de 25 ani.

Iată numele componenților lotului argentinian: **Miguel Angel Santoro, Ubaldo Matildo Fillol** (portari); **Enrique Ernesto Wolff Francisco Sa, Nestor Togneri, Alberto Tarantini** (apărători); **Enrique Chazarreta, Roberto Teich, Miguel Angel Brindisi** (mijlocași); **Augustin Balduena, Rene Houseman, Roque Avallay, Pedro Aldo Poy, Ricardo Bertoni** (atacanți).

Printre partenerii meciurilor-test ale fotbaliștilor din Argentina se află reprezentativele României, Angliei și R. F. Germania la care ar fi posibil să se adauge și cea a Olandei.

TURNEUL DE LA TAȘKENT

Turneul internațional de fotbal de la Tașkent, rezervat echipelor de juniori, s-a încheiat cu victoria primei reprezentative a U.R.S.S., care a întrecut cu scorul de 6—5 (după executarea loviturilor de la 11 m) selecționata R.S.S. Uzbece. Pe locul trei s-a clasat formația R.F. Germania.

CAMPIONATE DE FOTBAL ÎN EUROPA

CEHOSLOVACIA (etapa a 16-a): Zbrojovka Brno — Lokomotiv Kosice 1—0; Spartak Trnava — Bohemians Praga 1—1; A. C. Nitra — Sparta Praga 1—1; V.S.S. Kosice — Union Teplice 3—0; Inter Bratislava — Tatran Prešov 1—0; Banik Ostrava — Slovan Bratislava 2—1; Dukla Praga — Z.V.L. Jilina 3—1; Slavia Praga — Skoda Plsen 5—0.

Clasament: 1. **Dukla Praga** — 21 p; 2. **Banik Ostrava** — 21 p; 3. **Slovan Bratislava** — 20 p.

OLANDA (etapa a 24-a): Go Ahead Deventer — F. C. Utrecht 2—1; P.S.V. Eindhoven — Haarlem 1—1; Ajax Amsterdam — AZ '67 Alkmaar 2—0; M.V.V. Maastricht — Feyenoord Rotterdam 0—0; Graafschap — N.A.C. Breda 2—0; Sparta Rotterdam — F. C. Twente Enschede 1—2; Telstar — N.E.C. Mijmegen 2—1; F. C. Den Haag — F. C. Amsterdam 0—1; Roda Kerkrode — F. C. Groningen 1—0.

Clasament: 1. **Ajax Amsterdam** — 40 p; 2. **F. C. Twente** — 39 p; 3. **Feyenoord Rotterdam** — 38 p.

PORTUGALIA (etapa a 22-a): Guimaraes — F. C. Porto 0—0; Benfica Lisabona — Montijo 5—1; Sporting Lisabona — C.U.F. 6—0; Academica — Farense 1—0; Olhanense — Oriental 4—1; Barreirense — Belenenses 1—0; Vitoria Setubal — Leixoes 6—1; Boavista — Beira Mar 2—0.

Clasament: 1. **Sporting Lisabona** — 36 p; 2. **Benfica Lisabona** — 35 p; 3. **F. C. Porto** — 34 p.

SPANIA (etapa a 24-a): Saragossa — Granada 1—0; C.F. Barcelona — Castellon 5—0; Malaga — Real Madrid 1—0; Oviedo — Real Sociedad 0—2; Atletico Madrid — Espanol Barcelona 3—1; Valencia — Celta Vigo 0—0; Las Palmas — Santander 2—0; Elche — Gijon 1—0; Atletico Bilbao — Murcia 3—0.

Clasament: 1. **C. F. Barcelona** — 37 p; 2. **Atletico Madrid** — 30 p; 3. **Atletico Bilbao** — 29 p.

BULGARIA (etapa a 20-a): Beroe Stara Zagora — Lokomotiv Sofia 1—2; T.S.K.A. Septemvrisko Zname Sofia — Cerno More Varna 4—3 (în min. 60 oaspeții conduceau cu 3—1!); Akademik Sofia — Botev Vrața 2—1; Levski Spartak Sofia — Etar Tîrnovo 2—0; Minior Pernik — Trakia Plovdiv 1—1; Spartak Pleven — Pirin Blagoevgrad 2—1.

Clasament: 1. **Levski Spartak Sofia** — 36 p; 2. **T.S.K.A. Septemvrisko Zname Sofia** — 29 p; 3. **Etar Tîrnovo** — 23 p.

IUGOSLAVIA (etapa a 19-a): Velez Mostar — Steaua Roșie Belgrad 4—2; Sarajevo — Sloboda Tuzla 0—0; Celik Zenica — F. C. Zagreb 1—0; Radniciki Niș — Vardar Skoplie 2—1; Bor — Olimpia Liubliana 2—0; Dynamo Zagreb — Hajduk Split 0—1; Vojvodina Novi Sad — Zelezniciar Sarajevo 0—0; OFK Beograd — Borac Banja Luka 1—1; Proletar Zrenianin — Partizan Belgrad 1—0.

Clasament: 1. **Hajduk Split** — 24 p; 2. **Radniciki Niș** — 24 p; 3. **Velez Mostar** — 23 p.

LA 13 MARTIE, LA VIENA LOTUL REPREZENTATIV DE FOTBAL ÎNTÎLNEȘTE PE ADMIRA

Așa după cum am mai anunțat, lotul național de fotbal urma să susțină inițial un joc de pregătire la 13 martie cu o formație de club din Grecia sau R.F. Germania. Pînă la urmă, forul nostru de specialitate a căzut de comun acord cu unul din cluburile vieneze urmînd ca reprezentativa țării noastre să se deplaseze în capitala Austriei, unde la 13 martie va avea ca parteneră de întrecere formația Admira Wacker Viena. Această confruntare reprezintă ultima verificare înaintea meciului amical cu Franța, de la 23 martie.

CAMPIONATUL MONDIAL DE HANDBAL MASCULIN

(Urmare din pag. 1)

în 1967 a jucat finala campionatului mondial.

Extrem de inspirată ni s-a părut ideea antrenorilor emeriți **Nicolae Nedef** și **Oprea Vlase** de a folosi în defensivă pe jucătorii cei mai tenace și cu o bună tehnică de apărători, permițînd lui **Gațu** și **Birtalan** să aibă o contribuție sporită în acțiunile ofensive. **Gațu** a jucat și în acest meci de o manieră entuziasmantă, atrăgîndu-și aplauze la scenă deschisă, iar **Birtalan**, cu forța sa de șut ieșită din comun, a probat tuturor că nu întîmplător se află în fruntea clasamentului golgeterilor.

Jocul bun al echipei române a continuat și după pauză. După 9—1 au urmat 12—2, 16—3 și 19—6 (min. 53). La această situație, jucătorii români, mai puțin atenți la tabela de marcaj, au dorit să ofere publicului și faze de mare spectacol. Ritmul paselor, varietatea lor au crescut. Și-au făcut loc însă și cîteva inexactități. A fost suficient pentru echipa daneză să se trezească că din uluiala de pînă atunci și să atace cu mai mult curaj. Ca urmare — o suită de 5 goluri ale adversarilor — diferența a scăzut, dar nu de o manieră care să pericliteze situația echipei noastre în clasamentul final al grupei semifinale.

Merite deosebite în obținerea acestui nou succes revin lui **Penu, Gațu, Birtalan, Stockl** și **Gunesch**, dar întreaga echipă merită a fi evidențiată pentru modul în care a evoluat aproximativ 50 de minute din această partidă.

Arbitrii **Valcici** și **Șimanovici** (Iugoslavia) au condus autoritar următoarele formații: ROMÂNIA: Penu (Dincă) — Gațu, Kicsid 1, Birtalan 5, Gunesch 4, Voina 1, Cosma 2, Stockl 4, Tudosie 1, Licu 2, Dan Marin; DANEMARCA: Jorgensen (Lauritzen) — I. Larsen 3, Frandsen 2, Voodsgard, B. Larsen, Stenskjaer 2, From, N. Nielsen 2, Bötscher 1, A. Nielsen 1, Poulsen.

Formația **României** a beneficiat de două aruncări de la 7 metri din care a transformat una, iar cea daneză a ratat singura aruncare pe care a executat-o. Sportivii noștri au fost penalizați cu 15 minute de eliminare, iar cei danezi cu 11.

Partida următoare a selecționatei române — joi, la **Schwerin**, cu Cehoslovacia.

Trecînd la cealaltă grupă semifinală, trebuie subliniată victoria **Iugoslaviei** în fața selecționatei **Uniunii Sovietice.** Cîștigînd cu 18—15, campionii olimpici au acumulat de asemenea 4 puncte și păstrează cele mai mari șanse de a ajunge pentru prima oară în finala unui campionat al lumii. Dar handbaliștii iugoslavi mai au de trecut joi seara un hop dificil — meciul cu reprezentativa **R.D. Germane** care, totalizînd 3 puncte (a învins Ungaria cu 17—10), păstrează încă speranțe la locul I. Gazdelor însă le este necesară — în situația actuală — o victorie pentru a juca finala C.M., în timp ce echipa lui **Ivan Snoj** poate avea această satisfacție și în cazul unui rezultat egal în partida de joi de la Berlin.

ÎN CUPELE EUROPENE

MECIURI DE ATRACȚIE PE AFIȘUL SFERTURILOR DE FINALĂ

Trei meciuri din sferturile de finală ale Cupelor europene s-au desfășurat pînă acum, iar celelalte urmează astăzi. După ce săptămîna trecută, **F. C. Basel** a dispus cu 3—2 în C.C.E. de **Celtic Glasgow**, aseară s-au mai desfășurat alte două partide:

În **C.C.E.: Bayern Münchеn — T.S.K.A. Sofia** 4—1 (2—1).

În **CUPA CUPELOR: Glentoran Belfast — Borussia Mönchengladbach 0—2 (0—1).**

★

În programul de astăzi, figurează toate celelalte partide, suscitînd un interes deosebit. O scurtă trecere în revistă a partidelor va fi edificatoare.

Va reuși **F. C. Basel** să elimine pe **Celtic Glasgow?** În jocul tur, elvețienii au cîștigat cu 3—2. Este greu de presupus totuși ca formația scoțiană să nu poată stabili diferența necesară pe teren propriu.

Celelalte dispute din **C.C.E.** se desfășoară în prima manșă: **Steaua roșie Belgrad,** învinsă duminică în campionat, pare că s-a menajat pentru întîlnirea cu **Atletico Madrid,** și rămîne favorită. În fine, **Spartak Trnava,** are o misiune dificilă, chiar acasă în fața lui **Ujpesti Doza,** victorioasă duminică în campionat cu 5—0!

În **Cupa cupelor,** trei partide în aparență de mai puțină rezonanță, dar care pot furniza surprize: **A. C. Milan — PAOK Salonic; F. C. Magdeburg — Beroe Stara Zagora; Sporting Lisabona — F. C. Zürich.**

Interesante sînt meciurile din **Cupa U.E.F.A.** V.f.B. **Stuttgart** are de înfruntat pe Vitoria Setubal, care a eliminat pe **Leeds United, F. C. Köln** pe **Tottenham Hotspur,** iar **Ruch Chorzow** pe **Feyenoord Rotterdam.** Dedby-ul sferturilor îl constituie jocul dintre cele două mari performere din campionatele Angliei și R. D. Germane, **Ipswich Town** și **Lokomotive Leipzig.** Prima a eliminat pe Real Madrid, Lazio Roma (actualul lider al campionatului italian) și Twente Enschede, iar Lokomotive a trecut de Torino, Wolverhampton și Fortuna Düsseldorf!

În ce privește jocurile din retur, ele vor avea loc, conform programului, la 20 martie. Excepție face doar partida dintre **Atletico Madrid — Steaua roșie,** care se dispută la 21 martie.

Redacția și administrația: București, str. Vasile Conta nr. 16; telefoane: centrala 11.10.05, secția corespondenți 11.51.09, interurban 72 și 286; telex: sportrom buc. 180, Tiparul I. P. „Informația", București 40.368

Biblioteca judeţeană Târgu-Mureş

PROLETARI DIN TOATE ȚĂRILE, UNIȚI-VĂ!

Sportul

ZIAR AL CONSILIULUI NAȚIONAL PENTRU EDUCAȚIE FIZICĂ ȘI SPORT

ANUL XXX — Nr. 7704 | 4 PAGINI 30 BANI | Joi 7 martie 1974

VIZITA PREȘEDINTELUI NICOLAE CEAUȘESCU ÎN ARGENTINA

ÎN ZIUA A DOUA A VIZITEI AU CONTINUAT MANIFESTĂRILE SINCERE, DE CALDĂ AFECȚIUNE, PROFUND RESPECT ȘI ALEASĂ PREȚUIRE PENTRU ȘEFUL STATULUI ROMÂN

După primirea călduroasă, cu toate onorurile, rezervată președintelui Nicolae Ceaușescu, tovarășei Elena Ceaușescu, la sosirea în capitala Argentinei și după primele convorbiri cu președintele Juan Domingo Peron, cu doamna vicepreședinte Maria Estela Martinez de Peron — momente pline de semnificație, care au reliefat bunele relații existente între cele două țări, între conducătorii lor — marți după-amiază, am fost martorii altor momente, care ne-au convins și mai mult de însemnătatea deosebită pe care o acordă distinsele gazde vizitei înalților oaspeți români, profundul respect și aleasa prețuire de care se bucură, în Argentina, șeful statului român.

★

Omagiind tradițiile de luptă pentru libertate și independență ale națiunii argentiniene, președintele Consiliului de Stat al Republicii Socialiste România, tovarășul Nicolae Ceaușescu, și tovarășa Elena Ceaușescu au depus, în după-amiaza primei zile a vizitei, o coroană de flori la Monumentul lui José de San Martin, erou național și al popoarelor latino-americane.

În fața monumentului, dominat de un grup statuar, deasupra căruia se înalță statuia ecvestră a celui ce este denumit „El Libertador", solii poporului român sînt salutați, cu onoruri militare, de grenadierii regimentului creat de marele comandant de oști José de San Martín, unitate care a fost nucleul organizării militare a luptei pentru independență.

Tovarășul Nicolae Ceaușescu, celelalte personalități care îl însoțesc la ceremonie, păstrează un moment de reculegere în memoria acestei figuri legendare din istoria Argentinei, a continentului sud-american.

Din nou sînt prezentate onoruri militare, în cinstea șefului statului român.

O mare mulțime de oameni care a asistat la ceremonie face o caldă manifestare de simpatie șefului statului român, țării noastre, îl aclamă îndelung; președintele Nicolae Ceaușescu și tovarășa Elena Ceaușescu răspund cu prietenie aplauzelor și saluturilor cordiale ale locuitorilor capitalei argentiniene.

★

Oaspeții români se îndreaptă apoi spre palatul Congresului Național, sediul Senatului și Camerei Deputaților. De-a lungul marilor „avenidas" Santa Fé și Córdoba, care, în aceste ore ale după-amiezii, cunosc o animație deosebită, solii poporului român sînt salutați cu căldură de numeroși cetățeni ai capitalei argentiniene.

José Antonio Allende, prim-vicepreședinte al Senatului, rostește un călduros cuvînt de bun sosit.

La cuvîntul apoi tovarășul Nicolae Ceaușescu.

Președintele Nicolae Ceaușescu, tovarășa Elena Ceaușescu, celelalte persoane oficiale care îi însoțesc se întreține, cu deosebită cordialitate, cu parlamentarii argentinieni. De ambele părți se exprimă dorința ca între parlamentarii din România și Argentina să se dezvolte relații largi de colaborare, de cunoaștere reciprocă, în folosul ambelor popoare, al păcii și destinderii internaționale.

La plecare, tovarășul Nicolae Ceaușescu mulțumește gazdelor pentru prilejul de a se întîlni cu parlamentarii argentinieni, urindu-le, din nou, succes în activitatea lor, spre binele și fericirea poporului argentinei.

★

Marți după-amiază, la reședința oficială a președintelui Consiliului de Stat al României au venit șefii misiunilor diplomatice acreditați în capitala argentiniană, pentru a prezenta omagiile lor președintelui Nicolae Ceaușescu și tovarășei Elena Ceaușescu.

În salonul de recepții, tovarășul Nicolae Ceaușescu și tovarășa Elena Ceaușescu au fost salutați de reprezentanții a 60 de state.

★

Marți seara, la „Olivos" — reședința președintelui Republicii Argentina — a avut loc ceremonia conferirii unor înalte distincții argentiniene și românești.

Președintele Juan Domingo Peron a conferit președintelui Nicolae Ceaușescu Colanul Marelui ordin „El Libertador" („Eliberatorul").

În continuarea ceremoniei, președintele Peron a conferit tovarășei Elena Ceaușescu Marea Cruce a ordinului „El Libertador".

La rîndul său, președintele Nicolae Ceaușescu a înmînat președintelui Juan Domingo Peron ordinul „Steaua Republicii Socialiste România clasa I". Doamnei Maria Estela Martinez de Peron, i-a fost înmînat Ordinul „23 August", clasa I.

Cei doi președinți își string mîinile cu putere, se îmbrățișează. De asemenea, tovarășa Elena Ceaușescu și doamna Martinez Peron se felicită reciproc cu căldură.

★

Marți seara, imediat după ceremonia conferirii înaltelor distincții, președintele Juan Domingo Peron și doamna Martinez de Peron au oferit, la reședința „Olivos", un dineu în cinstea președintelui Nicolae Ceaușescu și a tovarășei Elena Ceaușescu.

În continuare, în cinstea oaspeților români, președintele Peron a oferit, la teatrul în aer liber din perimetrul reședinței sale, un program special de muzică și dansuri populare.

★

Miercuri dimineața, au continuat convorbirile dintre președintele Consiliului de Stat al Republicii Socialiste România, tovarășul Nicolae Ceaușescu, și președintele Republicii Argentina, Juan Domingo Peron, precum și Maria Estela Martinez de Peron, vicepreședinte al Republicii Argentina.

Schimbul de vederi la nivel înalt româno-argentinian s-a desfășurat în spiritul dorinței reciproce de a promova pe planuri superioare colaborarea dintre cele două țări și popoare, de a intensifica conlucrarea lor în cadrul vieții internaționale, în interesul păcii și cooperării între națiuni.

Convorbirile româno-argentiniene s-au desfășurat într-o atmosferă de caldă prietenie și înțelegere reciprocă.

ECHIPA ROMÂNIEI SUSȚINE, ASTĂZI, ULTIMUL ASALT PENTRU CALIFICAREA ÎN FINALA CAMPIONATULUI MONDIAL DE HANDBAL

Handbaliștii noștri întîlnesc formația Cehoslovaciei ● Partida Iugoslavia — R. D. Germană, decisivă pentru grupa semifinală B

SCHWERIN, 6 (prin telefon).

Marți seară, la Karl Marx Stadt, Halle, Schwerin și Magdeburg a început ultimul asalt pentru un loc în finala celui de al 8-lea campionat mondial de handbal masculin. Aproape 20 000 de spectatori au asistat la meciuri de înalt nivel, la dispute de o dîrzenie cum numai un campionat al lumii poate să ofere. **Cele patru partide au profilat doi mari favoriți pentru finala ce se va disputa la 10 martie la Seelebinderhallę din Berlin: Iugoslavia, care a depășit cu 18—15 formația Uniunii Sovietice și România, care a realizat o valoroasă prestație în partida cu Danemarca, întrecînd-o cu 20—11.**

Firește, lucrurile nu sînt lămurite încă. Iugoslavia mai are de trecut de „barajul" formației gazdă, echipa R. D. Germane, pentru a putea să pășească pentru prima oară în finală. Este adevărat, îi ajunge și un meci nul, dar cine își poate închipui că într-o asemenea dispută, tabela de marcaj va indica, în finalul partidei, egalitate... Crainicul televiziunii din R. D. Germană afirma, în comentariul său la rezumatul filmat al meciurilor de marți seară, că „reprezentativa României este cu un picior în finală". Pentru a-l pune și pe al doilea, handbaliștii români vor trebui să

Ștefan Birtalan, cu detenta sa impresionantă a făcut inutil blocajul advers, înscriind cu un șut năpraznic al 18-lea gol din partida România — Danemarca (20—11)
Telefoto: A.P. — A.D.N.

întreacă joi seara, la Schwerin, medaliata cu argint a Jocurilor Olimpice de la München, formația Cehoslovaciei.

Cîteva amănunte despre meciurile primei runde a semifinalelor. Adăugînd la jocul făcut de echipa României și aportul tinerilor **Adrian Cosma** și **Constantin Tudosie**, vom trece la cîteva relatări sumare ale celorlalte trei partide. **În meciul Polonia — Cehoslovacia, handbaliștii cehoslovaci au avut nesansa de a rata trei din cele 5 aruncări de la 7 metri ce le-au fost acordate de arbitrii Siebert și Singer (R. D. Germană).** Deși au practicat o apărare 4 + 2 avansată, ei s-au lăsat deseori depășiți de impetuosul atac polonez, în care Klempel a fost o veritabilă vedetă. Conduși cu 1—0, 3—2, 6—2, 7—3 și 11—7, cehoslovacii au avut un singur moment cînd puteau reveni: la 10—12 ei au avut un atac terminat cu o bară! Despre jocul cehoslovacilor ar mai trebui spus că ei își construiesc atacurile departe de semicercul de 9 metri, luînd, apoi, un veritabil start spre extreme sau angajînd cu abilitate pivoții. Performanța echipei Poloniei este într-adevăr merituoasă și cititorii ziarului nostru nu vor uita, desigur, că în primul nostru meci, la această ediție, handbaliștii români au trebuit să se întrebuințeze serios pentru a-și asigura în final victoria.

Partida dintre R. D. Germană și Ungaria a avut un singur sens și un singur conducător de joc. Echipa țării gazdă a făcut un meci de zile mari, conducînd în permanență detașat: 10—4, 15—9 și 17—10. Îndeosebi în apărare, handbaliștii din R. D. Germană au realizat un joc foarte exact,

Hristache NAUM

(Continuare în pag. a 4-a)

LOTUL REPREZENTATIV DE FOTBAL PENTRU MECIUL CU ADMIRA WACKER VIENA

Înaintea primului meci interțări al anului (la 23 martie, la Paris, cu Franța), reprezentativa noastră națională va juca miercuri, 13 martie, la Viena în compania cunoscutei formații austriece **Admira Wacker.** Antrenorii **Valentin Stănescu** și **Robert Cosmoc** au convocat, în vederea acestei partide de pregătire, pentru duminică seara, după întîlnirile etapei a XIX-a, următorul lot de 16 jucători: **Răducanu, Jivan** — portari; **Anghelini, Sameș, Dinu, Dobrău, Nistor, Hajnal** — fundași; **Dumitru, Beldeanu, Broșovschi** — mijlocași; **Troi, Iordănescu, Kun, M. Sandu, Marcu** — înaintași. Lotul va fi reunit duminică seara la București, urmînd ca în cursul după-amiezii de luni să plece, pe calea aerului, la Viena. Meciul cu Admira se va disputa în nocturnă.

Din lotul „tricolorilor" absentează **Balaci,** reținut în echipa reprezentativă de juniori care va întîlni pentru calificarea la turneul final U.E.F.A. formația similară a R. F. Germania, și **Florin Marin,** neselecționat din cauza eliminării lui din jocul cu S. C. Bacău.

„CUPA TINERETULUI" A ÎNVIORAT SENSIBIL ACTIVITATEA SPORTIVĂ DE MASĂ DIN TOATE JUDEȚELE

Interviu cu tovarășul MIRON OLTEANU, secretar al C.N.E.F.S., președintele Comisiei centrale de organizare

O dată cu disputarea — simbătă și duminică, la Poiana Brașov și Tușnad — a întrecerilor finale pe țară la schi, săniuțe și patinaj, care au urmat, la puțină vreme, desfășurării finalei la șah, prima ediție de iarnă a competiției sportive de masă cu caracter republican — „Cupa tineretului" — s-a apropiat foarte mult de sfîrșitul ei, rămînînd să mai aibă loc doar etapa finală la tenis de masă. Cum aceasta din urmă nu mai poate modifica prea mult datele problemei, ne-am adresat tovarășului Miron Olteanu, **secretar al C.N.E.F.S., președintele Comisiei centrale de organizare a „Cupei tineretului", cu rugămintea de a schița un prim bilanț general al acestei importante competiții.**

„Laolaltă cu celelalte acțiuni întreprinse pentru traducerea în viață a prevederilor Hotărîrii Plenarei C.C. al P.C.R. din 28 februarie — 2 martie 1973, cu privire la dezvoltarea continuă a educației fizice și sportului, „Cupa tineretului" a fost inițiată — **ne-a subliniat interlocutorul nostru** — în scopul angrenării într-o activitate sportivă organizată a cît mai multor tineri de la orașe și din mediul rural. Spre deosebire de alte competiții de masă ce au avut loc pînă acum, la această primă ediție a „Cupei tineretului" (de a cărei organizare și desfășurare s-a îngrijit Consiliul Național pentru Educație Fizică și Sport împreună cu celelalte instituții și organizații cu atribuții în domeniul sportului și organele lor în subordine) au fost admiși numai tineri fără clasificare sportivă și care nu sînt legitimați la vreun club sau vreo asociație sportivă, iar participarea în concurs s-a făcut pe categorii de virstă și de activitate. Ediția de iarnă a „Cupei tineretului", care a cuprins întreceri la schi, săniuțe, patinaj, șah și tenis de masă, a fost inaugurată în decembrie 1973 și, în pofida condițiilor destul de neprielnice în majoritatea județelor țării (zăpadă puțină, temperaturi ridicate care au împiedicat realizarea unor patinoare naturale), și-a îndeplinit în bună măsură menirea. A fost evident că această competiție a stimulat inițiativa tuturor factorilor din mișcarea sportivă și a înviorat sensibil activitatea de masă în toate județele țării, organizîndu-se acțiuni deosebit de atractive și cu o remarcabilă eficiență. Desi în emiterea oricărei aprecieri trebuie să ținem seama de faptul că nu pretutindeni — așa cum

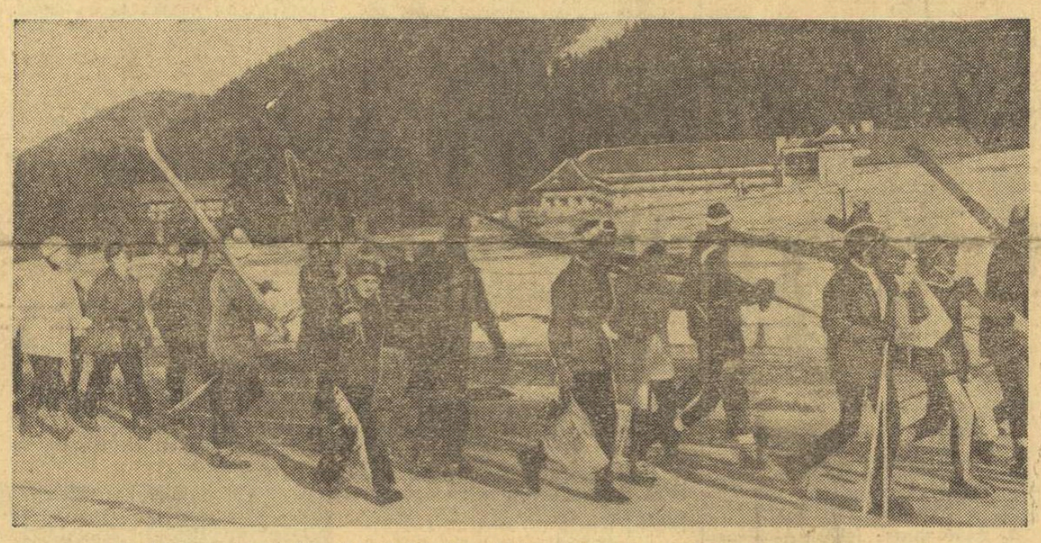

Plini de voioșie, finaliști ai probelor de schi din „Cupa tineretului" se îndreaptă spre start.

spuneam — condițiile naturale au fost la fel de favorabile, putem, totuși, scoate în evidență rezultatele bune obținute în județele Suceava (10 000 de participanți la întrecerile de schi), Maramureș (14 000 participanți la săniuțe), Cluj (13 000 concurenți la tenis de masă) și în municipiul București (8 000 de participanți la concursurile de patinaj).

— Zilele trecute ați fost prezent, ca și noi, la finalele pe țară în probele de schi, săniuțe și patinaj, disputate la Poiana Brașov și Tușnad, care au reunit un număr foarte mare de participanți: peste 1 000. Ce impresie v-au lăsat ele?

— Nu numai eu, ci cred că toți cei ce au urmărit aceste finale, de mare amploare pentru sporturile de iarnă, a căror importanță și semnificație au fost sporite de fericita coincidență că aveau loc chiar în zilele cînd se împlinea un an de la adoptarea Hotărîrii Plenarei C.C. al P.C.R. cu privire la dezvoltarea continuă a educației fizice și sportului, împărtășesc părerea că ele au înregistrat un succes deosebit, atît pe plan organizatoric, cît și tehnic și propagandistic. Reușita deplină a acestui adevărat eveniment sportiv (de altfel, ca și bilanțul pozitiv cu care se încheie întreaga competiție) s-a datorat, în primul rînd, colaborării fructuoase dintre Consiliul Național pentru Educație Fizică și Sport, Ministerul Învățămîntului, Ministerul Forțelor Armate, Ministerul de Interne, Ministerul Transporturilor, Aviației și Telecomunicațiilor, Ministerul Industriei Ușoare, Ministerul Industriei Alimentare, Ministerul Comerțului Interior, Ministerul Agriculturii și Industriei Alimentare, Ministerul Turismului, Uniunea Centrală a Cooperativelor Agricole de Producție, Uniunea Centrală a Cooperației Meșteșugărești, Uniunea Generală a Sindicatelor din România, Uniunea Asociațiilor Studențești din România, Uniunea Tineretului Muncitor, Uniunea Organizațiilor U.T.C. de la Școlile Profesionale și Școlile de Ucenici, Uniunea Organizațiilor U.T.C. de la Școlile Tehnice și Școlile Populare de Artă, Uniunea Organizațiilor U.T.C. de la Școlile Generale, Uniunea Organizațiilor U.T.C. de la Școlile Sportive, Uniunea Organizațiilor U.T.C. de la Școlile Militare, Uniunea Organizațiilor U.T.C. de la Școlile de Maiștri, Uniunea Organizațiilor U.T.C. de la Școlile Agricole, Uniunea Organizațiilor U.T.C. de la Școlile Forestiere, Uniunea Organizațiilor U.T.C. de la Școlile de Cultură Generală, Uniunea Organizațiilor U.T.C. de la Școlile de Cultură Politică, Uniunea Organizațiilor U.T.C. de la Școlile de Cultură Economică, Uniunea Organizațiilor U.T.C. de la Școlile de Cultură Juridică, Uniunea Organizațiilor U.T.C. de la Școlile de Cultură Medicală, Uniunea Organizațiilor U.T.C. de la Școlile de Cultură Veterinară, Uniunea Organizațiilor U.T.C. de la Școlile de Cultură Agricolă, Uniunea Organizațiilor U.T.C. de la Școlile de Cultură Forestieră, Uniunea Organizațiilor U.T.C. de la Școlile de Cultură Tehnică, Uniunea Organizațiilor U.T.C. de la Școlile de Cultură Artistică, Uniunea Organizațiilor U.T.C. de la Școlile de Cultură Fizică, Uniunea Organizațiilor U.T.C. de la Școlile de Cultură Militară, Uniunea Organizațiilor U.T.C. de la Școlile de Cultură Navală, Uniunea Organizațiilor U.T.C. de la Școlile de Cultură Aeronautică, Uniunea Organizațiilor U.T.C. de la Școlile de Cultură Spațială, Uniunea Organizațiilor U.T.C. de la Școlile de Cultură Subacvatică, Uniunea Organizațiilor U.T.C. de la Școlile de Cultură Subterană

DUPĂ CAMPIONATELE MONDIALE DE LA MÎNSK

VALOAREA BIATLONIȘTILOR ROMÂNI A CRESCUT, DAR POSIBILITĂȚILE DE PROGRES SÎNT ÎNCĂ FOARTE MARI!

ezumativ, comportarea biatloniștilor români la Campionatele mondiale la Minsk poate fi încadrată în va coordonate : locul IV din 17 uni, atît în clasamentul pe medalii și în cel al situării pe primele locuri în clasamentele celor trei e aflate în program ; realizarea ctivelor propuse la ștafetă (locu- VI—VIII) și depășirea lor în ele individuale (un loc II și un IV, față de o clasare în primii prevăzută inițial) ; cîștigarea titlude vicecampion al lumii la proba 20 km (autor : **Gheorghe Gîrniță**) amnă cea mai înaltă performanță izată de biatloniștii români la petițiile mondiale disputate pînă momentul de față. Toate aceste sideralii ne conduc spre concluzia sub conducerea celor doi antre- ai lotului, **Constantin Tiron** și **cel Stuparu**, biatloniștii noștri se într-un sensibil progres față de ma confruntare de mare anver- la care au participat, adică față Olimpiada de la Sapporo. Mai t, dacă luăm în considerație și lia vîrstei componenților echipei onale (aproximativ 24 de ani), se te aprecia că aceștia sînt capa- încă, de noi progrese atît la ca- lul alergării pe schiuri cît și la al tragerii. Un argument în plus constituie talentul fiecăruia dintre ce au evoluat pe traseele de la ibici, văzît cu mai multă sau mai nă pregnanță și remarcat de ți dintre specialiștii prezenți aici. are sînt factorii ce au permis prosul biatloniștilor români ? În prirînd, trebuie menționat volumul rit de muncă depusă de-a lungul mului an. Antrenamentele s-au ins și au fost efectuate cu ma- um de intensitate și în perioada ii, considerată (pînă nu de mult) i degfabă un sezon de vacanță de pregătiri lejere. Au mai con- uit și antrenamentele comune cu e ale lotului sovietic, ce s-au des- urat, în luna noiembrie a anului cut, la Murmansk. A fost un util imb de experiență care trebuie tinuat și în viitor. În fine, spe- liștii lotului nostru sînt acum în iesia unor „secrete" de efectuare a ei pregătiri eficiente, ei acumulînd a lungul timpului o experiență a- ciabilă. Tot la acest capitol trebuie nționat interesul pentru antrena- nte și eforturile depuse de spor- ii români în perioadele de prepa- e a „campaniei pentru mondiale". Dacă aminteam în rîndurile ante- rioare despre posibilitățile de progres ale biatloniștilor noștri în viitorul apropiat, se cuvine, însă, să punctăm cîteva „retușuri", fără de care acest deziderat nu poate fi realizat. Ele au, după cum se va vedea, o mare importanță.

Reprezentanții noștri au fost handicapați în unele direcții ce aparțin de capitolul materialelor specifice de concurs. Marea majoritate a formațiilor care au luat startul au avut la dispoziție aparate de radioemisie-recepție, cu ajutorul cărora concurenții erau informați în permanență asupra situației celor mai periculoși dintre adversarii direcți și asupra felului în care au tras în poligon. Toți aceștia au fost, astfel, în măsură să-și corecteze tragerile următoare, să intensifice sau să-și dozeze eforturile la fond. Fără îndoială, dacă Gh. Gîrniță ar fi beneficiat de acest mare avantaj în cursa individuală de 10 km și ar fi știut că W. Torsten are un avantaj de numai două secunde, ar fi putut să recupereze handicapul și să intre în posesia medaliei de bronz ! Exemplele de felul acesta ar putea continua...

Un alt capitol care a dezavantajat pe sportivii noștri a fost cel al tragerilor în viteză și de la poziția în picioare. Dacă au fost înregistrate succese la evoluția din poziția culcat (datorate în mare măsură și prezenței la antrenamente a specialistului armurier **Cristea Gabrian**), rapiditatea și precizia focurilor la „picioare" a lăsat de dorit. Concurenții noștri au pierdut deseori avantajele cîștigate la fond și celelalte trageri tocmai din acest motiv. De ce ? Am observat că aproape toți ceilalți sportivi aveau paturile armelor mulate după configurația obrazului, că etajul declanșator al focului a fost ajustat după lungimea brațului, a degetului arătător și după mărimea palmei. În acest fel, ei nu mai consumau un timp prețios pentru găsirea poziției ideale de tragere, așa cum au făcut biatloniștii noștri. Fiecare apariție în poligon a însemnat, în aceste condiții, 15—20 de secunde sau chiar mai mult de întîrziere care, comasate la patru trageri, însumează aproximativ două minute pierdute la o cursă. Ceea ce este similar cu 3—4 locuri mai jos în clasamentul general...

Cîteva cuvinte despre comportările individuale ale biatloniștilor români. **Gheorghe Gîrniță** — ocupînd poziția a doua la 20 km și confirmînd-o prin locul IV la 10 km — a intrat în elita mondială. **Victor Fontana**, care contractase o gripă înaintea campionatelor mondiale, și-a revenit de-abia în proba de ștafetă, cînd, întrecînd în schimbul său patru parteneri, a făcut dovada unor calități remarcabile. **Gh. Voicu** a confirmat selecționarea sa, prin locul 12 la 10 km și prin frumoasa figură făcută la ștafetă. **Nicolae Veștea**, de asemenea bolnav pînă în perioada campionatelor, a evoluat neconcludent în primul schimb al ștafetei. A evoluat sub posibilități **V. Dihoi**, la 20 km. **Nicolae Cristoloveanu** (rezervă), nu a fost întrebuințat.

Pe lîngă efectuarea „corecților" de care aminteam este, însă, necesar ca sportivii noștri să depună, în continuare, un volum sporit de muncă. Căci, la urma urmei, aceasta este condiția primordială pentru ca stacheta performanțelor lor să fie din ce în ce mai ridicată.

Radu TIMOFTE

Component de bază al echipei reprezentative de biatlon, Gheorghe Voicu *a reușit un merituos loc 12 în proba de 10 km, a Campionatelor mondiale de la Minsk*

DUPĂ TURNEUL FINAL AL C.C.E. LA VOLEI MASCULIN

DINAMO A RATAT UN MARE TROFEU, DAR A READUS VOLEIULUI ROMÂNESC INCREDEREA IN FORȚELE SALE

● Urmările unui final de set ratat ● Superioritatea tehnico-tactică a dinamoviștilor contracarată de rezistența de concurs a formației ȚSKA Moscova

Voleibaliștii dinamoviști, campioni ai țării și lideri autoritari în actuala ediție a campionatului, s-au întors marți seară de la Paris, unde au participat la actul final al C.C.E., alături de cunoscutele formații **T.S.K.A. Moscova, S. C. Leipzig și de Blokkeer Startift** (Olanda). După cum se știe, **Dinamo București** a ocupat locul al doilea, după campioana U.R.S.S., fiind însă la un pas de cîștigarea trofeului. Cedînd într-o partidă în care dominase clar și cîștigase detașat primele două seturi, iar în finalul celui de al treilea avusese 13—11 și, pe serviciul propriu, opt posibilități de a face al paisprezecelea punct (în afară de faptul că arbitrul nu a sancționat, la aceeași situație, lovirea de 4 ori a mingii de către jucătorii sovietici), Dinamo a trecut pe lîngă un mare succes ce i s-ar fi cuvenit cu prisosință, avînd în vedere valoarea actuală a echipei, munca stăruitoare depusă în ultimul timp de jucătorii și antrenorul său, forma bună de la ora turneului final, dorința victoriei. Dar, și așa, locul secund între cele mai valoroase echipe de club din Europa, obținut în urma unor evoluții excelente în fazele precedente și la turneul final, reprezintă deja un succes pentru voleiul nostru. El este dat în primul rînd de comportarea demnă de toată lauda a bucureștenilor atît în partidele cîștigate (îndeosebi în fața lui S. C. Leipzig), cît și în cea pierdută cu T.S.K.A. Spectatorii parizieni, tehnicienii prezenți la finale, presa franceză au avut aprecieri măgulitoare pentru jocurile prestate de români.

Cotidianul de sport francez, **„L'ÉQUIPE"**, comentînd victoria dinamoviștilor asupra lui S. C. Leipzig, precizează : **„O dată cu cea de-a doua întîlnire, asistăm la un meci total diferit, mult mai viu, grație românilor al căror joc se dovedește mai spectaculos ; de altminteri, aceștia se arată mult mai expansivi în teren, dedindu-se adesea la frumoase demonstrații.**

Dar nu se mulțumesc doar să se exteriorizeze. Ei practică, de asemenea, un volei complet.

...Că au învins, fie ! Dar de această manieră strălucită, nimeni n-ar fi îndrăznit să creadă".

După meciul cu T.S.K.A. același ziar nota, sub semnătura lui **Raymond Mayer**, că sovieticii au fost puși în încurcătură și de Blokkeer, și de S. C. Leipzig, **„dar și mai și, simbătă, de către talentații români de la Dinamo București".** După primele două seturi nimeni nu mai acorda șanse sovieticilor **„așa de mult au impresionat trăgătorii români, bine serviți de passerul lor. Din nou Udișteanu, Schreiber și Dumănoiu s-au depășit. Dar stilul de joc român, mobil și variat, cere o mare cheltuială de energie fizică și nervoasă, o condiție ireproșabilă. Și, la acest capitol, moscoviții au fost mai bine pregătiți".**

Fără îndoială că Dinamo putea să realizeze o victorie cu 3—0 și în meciul cu campionii sovietici. Dar, chiar dacă aceasta nu s-a întîmplat, deși-elevii lui **George Eremia** au făcut aproape totul pentru a termina învingători, evoluția lor în compania unui adversar de așa mare clasă se cuvine a fi apreciată ca atare. Nu trebuie să uităm că T.S.K.A. Moscova (care în vara trecută cîștigase la Constanța, în fața reprezentativei țării noastre), înseamnă, de fapt, echipa națională a U.R.S.S. Voleibaliștii pregătiți de **Iuri Cesnokov** (la rîndul său antrenor al echipei U.R.S.S.) sînt recunoscuți pentru pregătirea lor atletică, pentru tenacitatea care le aduce uneori succese chiar în fața formațiilor superioare din punct de vedere tehnico-tactic. Poate că în subconștientul campionilor noștri, în momentul în care ratau finalul setului trei, aceste adevăruri s-au strecurat tainic, frînindu-le oarecum elanul de pînă atunci. Este drept că lupta a fost egală și în continuare, dar acea fărîmă ruptă din încrederea în victorie avea să influențeze fiecare final de set. Antrenorul emerit **Gheorghe Constantinescu**, care a însoțit echipa în calitate de metodist al clubului Dinamo, ne mărturisea că, în ciuda faptului că „alb-roșii" au scăpat printre degete trofeul, este pe deplin satisfăcut de evoluția tuturor jucătorilor : **„Ei au realizat partide excelente. Cu toții s-au comportat la nivelul maxim al posibilităților, cu toții au luptat cu ardoare în fiecare meci, furnizînd cele mai frumoase spectacole voleibalistice. În ceea ce privește ratarea succesului în fața formației sovietice, ea se datorează — după părerea mea — tensiunii nervoase din finalul setului 3, cînd arbitrii nu ne-au acordat punctul 14, unei scăderi a randamentului ridicătorilor, precum și unei riposte formidabile a adversarilor, care dispun totuși de un lot mai numeros, alcătuit din jucători de valori apropiate. Aceasta a făcut ca T.S.K.A. să pară mai proaspătă în partea a doua a întîlnirii, tocmai prin rularea continuă a mai multor jucători care se încadrau imediat în sextet".**

Este evident că Dinamo a trecut pe lîngă un mare succes, că a ratat un important trofeu, dar, prin comportarea sa bună, a readus voleiului nostru încrederea în posibilitățile sale.

Aurelian BREBEANU

AU ÎNCEPUT ÎNTRECERILE PENTRU TURUL II ÎN „CUPA 8 MARTIE" LA TENIS

În concursul dotat cu „Cupa 8 Martie" care se desfășoară, paralel, în sălile de tenis Steaua și 23 August din Capitală, favoriții continuă să „urce". Cea mai strînsă întîlnire s-a disputat între L. Virgolici (Progresul) și V. Dumbravă (Steaua) în care primul a cîștigat datorită plusului de concentrare de care a dispus. Virgolici și-a adjudecat meciul cu 3—6, 6—2, 7—5. Alte rezultate : S. Orășanu (T.C.B.) — S. Zancu (Cutezătorii) 6—2, 6—1 ; J. Bircu (T.C.B.) — S. Zaharia (Dinamo) 6—2, 1—6, 6—2 ; M. Mîrza (Progresul) — Gr. Geantă (Șc. sp. 3) 6—0, 6—2 ; I. Iovănescu (Progresul) — L. Bucur (Dinamo) 6—2, 6—1 ; L. Țiței (Steaua) — A. Dîrzu (Progresul) 6—3, 7—5 ; I. Russen (Progresul) — A Popovici (Cutezătorii) 6—1, 6—2 ; A. Mitrache (C.S.U. Constr.) — C. Pelea (Dinamo) 6—2, 7—5 ; M. Tăbăraș (Progresul) — V. Popescu (Dinamo) 6—4, 6—0 ; A. Manta (Dinamo) — B. Rusescu (Șc. sp. 3) 6—0, 6—3 ; A. Bădin (Dinamo) — L. Stănescu (Șc. sp. 3) 6—2, 6—0 ; Gh. Boaghe (C.S.U.) — P. Bozdog (Progresul) 6—0, 7—5 ; **fete, turul II :** Florica Butoi (C.S.U.) — Gabriela Dinu (Dinamo) 6—3, 6—0 ; Doina Ionescu (Dinamo) — Ileana Constantin (Progresul) 6—3, 6—3 ; Elena Cotuna (C.S.U.) — Rodica Nistor (Șc. sp. 3) 6—2, 6—1 ; **copii, turul I :** F. Segărceanu (Dinamo) — I. Rakosi (Progresul) 6—2, 6—1 ; A. Cioclov (Steaua) — A. Pantazopol (Cutez.) 6—1, 6—0 ; A. Popovici (Cutez.) — V. Dan (Steaua) 6—4, 6—4.

★

Duminică 10 martie, de la orele 8,30, Tenis Club București în colaborare cu Consiliul sectorului 7 pentru Educație Fizică și Sport și Consiliul Organizației Pionierilor, organizează primul concurs de tenis în aer liber, pe terenurile de bitum din Parcul Procopoaia (baza hipică din Calea Plevnei).

Sînt invitați elevii din școlile sectorului 7 în vîrstă de 8—14 ani, care nu sînt legitimați la cluburi sau asociații sportive.

Concursul este dotat cu premii și diplome.

DUMINICĂ SE REIA CAMPIONATUL

PENTRU PROGRESUL CONTINUU AL RUGBYULUI ROMÂNESC!

Anchetă realizată de ziarul nostru : răspund antrenorii echipelor din divizia A

Campionatul de rugby reîncepe duminică. Prima ipă, de fapt a X-a, amînată din tur, și-a reținut calendar data de start : **10 martie.** Toate cele 14 hipe lansate în marea cursă a campionatului, sînt nou gata de plecare. Ele au pregătit acest start toată atenția, deși de pe poziții și cu veleități osebite. **Steaua** și **Grivița Roșie**, primele două clate în această ordine, sînt gata să dea o nouă bă- lie (a cîta oare ?) pentru titlu, rezervîndu-se, desir, pentru finiș cînd își vor dezvălui adevăratele sibilități. În disputa lor s-ar putea amesteca în est an și **XV-le Farului**, decis fermă să pătrundă înalta societate a baionului oval. Dacă constănțenii r cei mai îndrituiți să aplice dictonul „cînd doi ceartă...", **Universitatea** din Timișoara, cu orgoul el de fostă campioană, **Sportul studențesc**, cu al u buchet de valoroși internaționali, **Știința** din Peoșani, cu faima ei de „invincibilă acasă" și **Dinamo**, icînd capabilă de un reviriment, vor „arbitra" acest mpionat, chiar dacă, deocamdată cel puțin, par și fi luat gîndul de la titlu. Celelalte formații, cu posibilități mai modeste, vor căuta doar să-și asigure un loc cît mai la adăpost de razele fierbinți ale lanternei. Dar indiferent de aceste calcule, toate cele 14 concurente în marea cursă care se reia la 10 martie, sînt decise să probeze că sînt mai bune ca anul trecut, că acumulările pe care le înmagazinează de ani de zile sînt gata să determine marele salt de calitate...

În dorința de a prezenta cititorilor noștri părerea celor 14 antrenori de „A" cu privire la prima parte a campionatului și mai ales gîndurile lor legate de returul competiției, care, în fond, este decisiv, redacția noastră le-a adresat următoarele întrebări :

1. CE V-A PLĂCUT ȘI CE NU ÎN JOCUL ECHIPEI PE CARE O CONDUCEȚI ?

2. CE V-AȚI PROPUS ȘI CE AȚI REALIZAT ÎN PRIMA PARTE A CAMPIONATULUI ?

3. CE SUGESTII AVEȚI PENTRU CAMPIONATUL VIITOR ; DAR PENTRU ECHIPELE DE DIVIZIA B ?

1 **Primul solicitat, antrenorul echipei campioane, Steaua, col. PETRE COSMĂNESCU :** „Mi-a plăcut tendința echipei de a juca ofensiv, ideea de a înainta în terenul advers cu banul purtat. Au existat însă unele curi cînd nu s-a realizat bine acest cru, dar pozitiv este că tendința a istat..."

Interesantă și părerea antrenorului erit ing. VIOREL MORARU, unul din imatorii rugbyului de la uzinele „Grița Roșie" : „A fost îmbucurătoare nstatarea că echipa noastră s-a conlidat la capitolul forță, că ea a dovet combativitate și a manifestat o eștere și în îndirjirea tactică. Menționez că avem încă slăbiciuni în jocul liei de treisferturi, generate atît de eșeli de tehnică individuală, cît și de fecțiuni ale jocului în linie, iar înaintașii nu dau încă randamentul așteptat în jocul de la margine".

Apreciatul nostru internațional DUMIRU (TITI) IONESCU s-a identificat în timii doi ani cu succesele echipei Fal. Iată-i părerea : „În prima parte a rului, echipa noastră n-a fost omonizată. Au existat cîteva inexactități de aici au rezultat înfrîngeri pe care loarea lotului nu le justifica. Prin trenamente intense s-a eliminat această carență și echipa a realizat salul de calitate așteptat. Mi-a plăcut echilibrul dintre compartimente și Petre orescu, omul care a realizat această gătură ideală".

Un antrenor ambițios, TEODOR RAULESCU (Sportul studențesc) încearcă transforme o echipă capricioasă într-una cu veleități la titlu : „Mi-a plăcut disciplina echipei, realizîndu-se astel un deziderat care nu există. În acest fel am reușit, printre altele, două zultate notabile : 7—3 cu Steaua și 3 cu Dinamo..."

MITICĂ ANTONESCU, antrenorul Universității Timișoara, apreciază : „Echia evoluat sub valoarea lotului, avînd ații de comportare și pierzînd punce neașteptat. De pildă : înfrîngerea în ța Vulcanului... Mi-a plăcut, totuși, nitatea morală a echipei, atribut cu utorul căruia sper, în cele din urmă, surmontez acest handicap și să ac- din nou podiumul campionatului".

Un antrenor tînăr, GHEORGHE BĂLĂREȚU (Știința Petroșani) are întotauna idei îndrăznețe : „Echipa noastră a compensat din mers, neașteptat repede, plecarea unor jucători de rimă mînă : V. Marinescu, Dinu, Bărlunaș evoluînd aproape de valoarea maximă. Cred că în retur noii titulari Ștefan, Stănculeanu, Stoica ș.a.) vor rca echipa și mai sus în scara clasamentului!"

TRAIAN DOICIU (Chimia Năvodari) re faima de a fi nu numai un priceput ntrenor ci și un bun pedagog. Iată e ne-a spus : „Țin să subliniez dăruirea jucătorilor mei, respectarea cu strictețe a sarcinilor de joc, dorința de afirmare și cu deosebire a celor 7 juniori promovați în prima echipă, Firește, nu mi-au plăcut unele manifestări de indisciplină : M. Pompiliu, Stanciu, Ibadula a., pe care i-am scos din lot".

Antrenor cu o ținută remarcabilă Alexandru PALOȘEANU (Agronomia Cluj), ne mărturisește : „Mi-a plăcut creșterea capacității de mobilizare a tinerilor mei jucători, sporirea inițiativei personale în joc, randamentul superior l înaintării în toate fazele, confirmarea posibilităților unor rugbyști crescuți a noi : Moișan, Pereș, Culda, Szilagyi, Florea, Ilie, Popescu. Nu mi-a plăcut tarea de nervozitate (discuții, reproșuri) e apare uneori în urma greșelilor din joc".

Ing. GHEORGHE DROBOTĂ a crescut dată cu rugbyul ieșean, îndrumînd le mulți ani echipa Politehnica. Iată-i opinia : „Îi admir pe jucătorii care mpletesc activitatea sportivă cu cea profesională, studențească. Nu-i accept, n schimb, pe cei care nu se mai dăruiesc la antrenamente și joc ca altă dată..."

Prof. REMUS DRĂGUȘANU se ocupă de un an, de destinele reputatului XV al clubului Dinamo București, îi consemnăm punctul de vedere : „Fapt pozitiv : jocul grupat al înaintașilor. La polul opus, unele inexactități tehnico-tactice care ne-au costat multe puncte".

Vechi jucător și proaspăt antrenor la Gloria București, GHEORGHE MANOLE ne-a spus : „Mi-a plăcut dîrzenia cu care participă jucătorii în fazele de apărare și la rezolvarea sarcinilor din grămezile ordonate. Nu înțeleg, în schimb, timiditatea cu care participăm la fazele de atac și scăderea ritmului în anumite momente ale partidelor".

Sibiul datorează mult antrenoruiui BEBE BOBOC, care a adus C.S.M. în prima divizie : „Am căutat, și am reușit în parte, să orientez jocul echipei către spectacol, pentru a-i cîștiga pe sibieni de partea rugbyului. Regret că jucătorii nu manifestă, în ultimul timp, combativitatea și dăruirea care i-au animat în anii precedenți".

Rulmentul din Bîrlad, adevărată cîtadelă a rugbyului moldovean, este antrenat de VIOREL CĂLIN : „Sînt satisfăcut de omogenitatea și maturitatea înaintării, după cum m-a nemulțumit starea de emotivitate a unor jucători, care au evoluat într-o postură de... începători".

Vulcanul constituie o echipă merituoasă, dar cu multe frămîntări, în ultimul timp de ordin organizatoric. DOREL DUMITRESCU, fostul antrenor, s-a retras de la conducerea echipei, din motive de sănătate, predînd ștafeta fostului său jucător BARBĂLAU, care, la ora lansării anchetei, nu a fost în măsură să răspundă la întrebările noastre.

2 **P. COSMĂNESCU :** „Ne-am propus să ne menținem titlul. Ne aflăm pe locul I, talonați de Grivița Roșie, asupra căreia avem o victorie cu 17—6. Oricum, ne așteaptă un retur foarte greu, toate echipele pregătindu-se asiduu pentru a răsturna clasamentul..."

V. MORARU : „Am dorit titularizarea unor tineri și creșterea valorii sportive a acestora în contextul îmbunătățirii jocului de ansamblu al echipei. Ne bucură comportarea lui Scarlat, Meszaroș, Bunduc, Mengher, Măcăneață, Stoica, Siutaru, Vlad, Pasache, Barbu, Damaschin și Ghiță. Realizarea cea mai importantă este certitudinea că sîntem pe drumul cel bun în schimbarea de generații ce o efectuăm".

TITI IONESCU : „Obiectiv principal — primele trei locuri. Consider că ne aflăm între parametrii propuși..."

T. RĂDULESCU : „Ne-am gîndit să realizăm un număr cît mai variat de acțiuni în cîmp, ceea ce am și realizat în parte".

M. ANTONESCU : „Ne-am fixat — deși lotul nostru este mai puțin valoros și numeros decît al echipelor Steaua și Grivița Roșie, de pildă — să ne păstrăm poziția de frunte, pe care ne-am cîștigat-o de cîțiva ani încoace. Sperăm ca în partea a doua a campionatului să fim mai aproape de acest obiectiv."

GH. BĂLTĂREȚU : „Aș fi vrut ca înaintarea să realizeze mai repede omogenizarea. Operația sper să se încheie în retur".

TR. DOICIU : „Mărirea potențialului fizic, astfel ca toți sportivii să poată răspunde sarcinilor de joc la nivel maxim. În parte, acest obiectiv a și fost realizat..."

AL. PALOȘEANU : „Obiectivul nostru a constat în acumularea de puncte, evident, în urma unor jocuri cu preocupare constructiv-ofensivă, desfășurate într-un desăvîrșit spirit de corectitudine, de fair play. Am realizat în plus și o creștere a încrederii echipei în propriile-i posibilități".

GH. DROBOTĂ : „Gîndul nostru a fost să practicăm un joc modern, în viteză și să prezentăm o formație echilibrată, pe compartimente. Nu am realizat obiectivul acesta pentru că am pierdut 4 jucători din linia de treisferturi (Marica, Motrescu transferați la Farul, Popa, accidentat și Topa, bolnav)."

R. DRĂGUȘANU : „Ne-am concentrat atenția asupra creșterii capacității de efort a jucătorilor, la disciplinarea tactică a echipei, sarcini înfăptuite doar parțial".

GH. MANOLE : „Am urmărit să prezentăm o echipă cu o comportare ireproșabilă în teren și în afara lui, astfel ca să creștem în ochii credincioșilor noștri suporteri din uzină. În plus, ne-am gîndit să practicăm un joc deschis, nu neapărat în goana după rezultate. Am vrut să-i determinăm pe jucători să înțeleagă că rugbyul nu trebuie luat în... glumă, fiindcă el cere o pregătire fără menajamente. Rezultatele sînt încă nespectaculoase, dar climatul îmi dă speranțe într-o îmbunătățire generală, încetă, dar sigură".

B. BOBOC : „Un obiectiv important a fost întinerirea pachetului de înaintași. Astfel au fost promovați juniorii Jianu, Banu, Burdușel, care s-au integrat în jocul echipei. Am dorit creșterea randamentului înaintării (pe care îl consider încă slab) și un plus de decizie în atacul liniei de treisferturi, care trebuie să elimine tendința de joc lateral".

V. CĂLIN : „Ne-am propus să întinerim echipa și să ne menținem în divizia A..."

3 **P. COSMĂNESCU :** „Dorim să nu mai asistăm la întreruperi de campionat. Desigur, pregătirea echipei naționale trebuie să primeze, dar se impune o soluție ca acest deziderat major să nu împieteze asupra regularității campionatului, care rămîne principala bază de selecție a componenților echipei reprezentative. Cît privește divizia B propun ca ea să fie reorganizată, după un criteriu geografic, cu două serii a cîte 14 echipe, cele mai valoroase ; limitîndu-se totodată vîrsta, astfel ca numai 5 jucători să depășească 25 de ani".

V. MORARU : „Consider că actuala formulă de campionat nu este corespunzătoare. S-ar impune adoptarea unui sistem cu două serii, care ar permite participarea unui număr mai mare de echipe în primul eșalon, dar cu un număr de jocuri mai redus. Sporirea jocurilor internaționale ale reprezentativei noastre va impune, în cele din urmă, această soluție. Pentru buna desfășurare a meciurilor, cred că este imperios necesar creșterea exigenței pentru respectarea strictă a normelor de etică sportivă, atît de către jucători, cît și de către arbitri, organizatori și spectatori. Pledez pentru delegarea unor observatori competenți și autoritari. Pentru divizia B se impune menținerea actualului sistem, dar și luarea unor măsuri pentru ridicarea nivelului valoric al echipelor participante".

T. IONESCU : „Consider actuala formulă a campionatului drept bună, dar cu amendamentul de a nu se mai întrerupe competiția. Ideea organizării unor jocuri, în cadrul Cupei federației, la care să nu participe jucătorii de lot, mi se pare utilă, binevenită. Cît privește „B"-ul, această divizie trebuie să devină o pepinieră de promovare a valorilor, cu limitarea vîrstei jucătorilor pînă la 25 de ani".

T. RĂDULESCU : „Actuala formulă a campionatului din prima divizie este convenabilă. Odată cu introducerea „Cupei federației" a sporit numărul jocurilor, ceea ce este foarte bine. În ceea ce privește divizia secundă, sistemul actual nu deranjează, dar se impune respectarea strictă a limitării vîrstei jucătorilor".

M. ANTONESCU : „Sîntem de acord cu modul de organizare al campionatului, cu o singură condiție : ca el să nu fie întrerupt pe lungi perioade, fapt care ne scoate din ritm. Pentru că altfel joci în campionat, altfel în „Cupa federației..."

GH. BĂLTĂREȚU : „Sistemul actual al diviziei A este rezonabil. În B se impune limitarea vîrstei jucătorilor la 28 de ani".

TR. DOICIU : „Formula actuală a diviziei A este foarte bună. În „B" cred că ar trebui echilibrate seriile, cea a Capitalei fiind prea puternică. De unde o promovare în baraje prea ușoară pentru celelalte serii, respectiv cea din Moldova".

AL. PALOȘEANU : „Consider sistemul actual al campionatului drept bun. Dar programarea unor etape în mijlocul săptămînii este defectuoasă, studenții neputînd fi scoși de la cursuri, fără urmări în procesul de învățămînt. Aș propune ca echipele să fie obligate — prin regulament — să prezinte la jocuri, pentru început, cel puțin 8 jucători crescuți în cadrul secției, urbei sau județului, astfel ca să fie limitate posibilitățile de apariție a unor superechipe care fac întrecerea inegală. Pentru B : campionat cu două serii a cîte 10—12 echipe".

GH. DROBOTĂ : „Prezenta formulă pare convenabilă. Se joacă mai mult. Ar trebui să se țină seama nu numai de rezultat, ci și de spectacol. În ceea ce privește eșalonul secund se impune o reorganizare pe serii mai puternice, astfel ca echipele să aibă cît mai multe meciuri".

R. DRĂGUȘANU : „Actualul campionat este corespunzător ca sistem, asigurînd continuitatea în pregătire. Aș avea o propunere originală în ceea ce privește divizia B : la finele turului să se alcătuiască o nouă grupă cu cele mai eficace echipe, care să se întîlnească între ele, sistem campionat, iar primele două să promoveze în divizia A. Celelalte echipe ar urma să-și dispute în mod normal returul".

GH. MANOLE : „Formula diviziei A este bună, dar structura organizatorică a echipelor mi se pare inechitabilă. Aș propune limitarea numărului jucătorilor pe care o echipă are dreptul să-i țină în lot. De pildă Steaua are două garnituri, în timp ce mie îmi... crapă buza după un jucător. Aș sugera, de asemenea, să se realizeze un schimb de păreri între antrenorii divizionari pentru obținerea unui stil unitar de pregătire, stil de joc specific românesc. Ar fi de dorit ca divizia B să devină o pistă de decolare și nu una de aterizare. Deci : două serii puternice din care capii de serie să promoveze, fără bara".

B. BOBOC : „Nu am nici o obiecție cu privire la modul de organizare al campionatului. Totuși ar fi de dorit ca echipelor să li se asigure mai bune condiții de joc. Dacă sînt echipe de A care nu au teren de antrenament și joc, cum să aibă cele de B ? Noi ne bucurăm de tot sprijinul. De aceea, de la o echipă modestă de divizia B, Sibiul are acum 5 echipe de juniori, două de B și una de A..."

V. CĂLIN : „Aș propune chiar 16 echipe în divizia A, pentru a se realiza cît mai multe jocuri. Dar, campionatul să nu mai sufere întreruperi care dau peste cap procesul de pregătire. Pentru B, un sistem cu două serii, echilibrate valoric".

În sinteză, dezideratele exprimate ar fi următoarele :

● **tendința, aproape generală, de întinerire a loturilor ;**

● **orientarea către jocul ofensiv, bazat pe o cît mai bună colaborare între compartimente ;**

● **disputa activă pentru pătrunderea în plutonul de frunte al rugbyului ;**

● **aprobarea (în majoritate) a actualei formule de desfășurare a diviziei A, cu precizarea de a exista o continuitate a jocurilor de campionat ;**

● **necesitatea unei divizii secunde puternice, echilibrată valoric (două serii a cîte 10-12 echipe) și limitarea vîrstei jucătorilor (de pildă, 25 de ani).**

★

Am căutat să redăm, în rîndurile de mai sus, cît mai fidel, opiniile antrenorilor divizionarelor A, acum înainte de reînceperea activității competiționale. Sînt opinii competente, pline de răspundere, care dovedesc cît de preocupați sînt tehnicienii noștri pentru progresul sportului cu balonul oval, care în acest an împlinește șase decenii de existență pe pămînt românesc.

Anchetă realizată de
Dimitrie CALLIMACHI și Tiberiu STAMA

ÎNAINTEA „EUROPENELOR" DE SALĂ LA ATLETISM

ANTRACT PE CORITAN, CU GÎNDUL LA SCANDINAVIUM

Ultimele pregătiri ale atleților noștri care vor evolua la Göteborg, în cadrul campionatelor europene de atletism pe teren acoperit. Ultimele antrenamente acasă, în decorul atît de familiar în sezonul rece, al sălii „23 August". Pe coritanul unde, recent, tînăra speranță a sprintului românesc, **Dorel Cristudor**, și-a înscris numele în rîndul recordmanilor mondiali la 60 m, învingîndu-l chiar pe unul dintre aceștia, polonezul Nowosz, unde **Valeria Ștefănescu** și **Carol Corbu** și-au făcut reintrarea în circuitul competițional, după luni de absență, cu gîndul mărturisit la performanțe de vîrf în confruntarea europeană în aer liber, de la Roma, pe același coritan unde studenta **Carmen Ene** a îndeplinit unul din drasticele baremuri ale federației, la 60 m, unde **Șerban Ioan** a doborît recordul republican de sală, la înălțime, unde **Viorica Viscopoleanu** reia mereu de la cap, cu ambiție, lupta cu centimetrii și timpul...

Cum va fi, însă, pe tartanul sălii Scandinavium din Göteborg ?

„Acomodarea constituie o problemăcheie în asemenea condiții indoor și mai ales în probele de sărituri, unde elasticitatea sau duritatea pistei de elan poate influența rezultatul, dincolo de pregătirea cu care se prezintă fiecare atlet" — opinează fosta recordmană mondială și olimpică, **Iolanda Balaș-Söter.** Și în timp ce Ioli argumenta specificul acestora, asculta cu interes de soțul ei, antrenorul emerit **Ioan Söter,** o altă pereche la... înălțime, soții **Virginia** și **Șerban Ioan** se apropie de noi și curînd discuția capătă un accentuat caracter tehnico-metodic. Mă retrag strategic, fără a părăsi, însă, „cîmpul de luptă", abordînd-o pe cea mai recentă recordmană de sală, **Cornelia Popa** (1,89 m la înălțime) : **„La Göteborg se va cîștiga, cu siguranță, cu un rezultat în jur de 1,90. Sărind, de pildă, 1,85 m, poți ocupa un loc pe podium, dar și un loc IV, totul depinzînd de încercarea care ți-a facilitat rezultatul. Deci, o luptă foarte strînsă..."**

Viorica Viscopoleanu, după o suită de desprinderi de prag, respiră greu, așezată pe bancă. Îmi face semn cu capul că nu-i dispusă la un dialog. La insistența mea... mută, ne spune doar atît : **„Sînt răcită !"**

E cert, am ghinion cu Cristudor ! De cîte ori vin la sală, el își efectuează antrenamentul în aer liber, pe pista de la „Viitorul". Îmi dă o mînă de ajutor antrenorul său, de la Steaua, Söter : **„Dorel a avut marți un antrenament intens și sînt foarte mulțumit de forma în care se află, de starea sa fizică. Azi a exersat în sală doar starturile, alături de colega sa de probă, Carmen Ene".**

Pe Carmen Ene am prins-o încă în sală. „Cum te simți ca apropiată debutantă la o asemenea competiție continentală de sală ?" — am întrebat-o. **„Copleșită !"** „Și ai să te... regăsești în timp util ?" **„Vedeți, eu sînt o pasionată de statistică a atletismului și-mi cunosc foarte bine — prin acest intermediar — adversarele. Sînt astfel ferită de iluzii deșarte, dar și de complexe. Copleșită sînt doar de încrederea ce mi s-a acordat și la Göteborg voi da tot ce pot, într-un timp cît mai... scurt ! Cît va fi, nu știu, dar finala se va cîștiga cu 7,1 secunde".**

Petre Lupan — care, ca și **Ileana Silai** va concura în alergările pe distanțe lungi — a venit la sală direct de la Băile Felix, acolo unde e „laboratorul" semifondiștilor și fondiștilor. Ambii vor să contribuie la o comportare bună a atleților noștri la „europenele" de sală, sportivii români avînd prezențe de prim plan la edițiile precedente.

Carol Corbu, campionul continental al „cangurilor" la ediția trecută, de la Rotterdam, va fi prezent în acest an la lungime. Iată-l acum în altă postură inedită, de antrenor, supraveghind, între două sprinturi ale sale, săriturile învățăcelului Dumitru Iordan. După cîtva timp, se alătură **Valerici Ștefănescu** într-o alergare în jurul sălii, dar tandemul devine trio, anexa fiind **Argentina Menis.** Un tur, două și deodată îi văd pe Valeria și Carol trintiți, dintr-o singură mișcare, de discobola vicecampioană olimpică, pe una din saltele. Ce ți-e și cu gabaritul ăsta ! Risete, amuzament, destindere.

Nu peste mult timp, însă, vor sosi clipele concentrării maxime. **La Göteborg.**

Paul SLĂVESCU

Start spre Göteborg... Foto : N. DRAGOȘ

REPREZENTATIVELE DE POPICE ALE ROMÂNIEI ÎN FAȚA UNOR IMPORTANTE TESTE

● Echipele de popice ale țării noastre, care se pregătesc pentru C.M., vor primi în zilele de 16

„CUPA TINERETULUI“

(Urmare din pag. 1)

tuoase dintre C.N.E.F.S., C.C. al U.T.C., Consiliul Central al U.G.S.R., U.A.S.C.R., Consiliul Național al Organizației Pionierilor, UCECOM, Ministerele Educației și Învățămîntului, Apărării Naționale și cel de Interne. O contribuție extrem de prețioasă la asigurarea celor mai bune condiții pentru organizarea și desfășurarea întrecerilor de la Poiana Brașov și Tușnad, ca și a celorlalte manifestări care le-au însoțit, au adus-o organele locale din Brașov — C.J.E.F.S., Comitetul județean U.T.C., Inspectoratul școlar județean, agenția B.T.T. — și cele din Tușnad. Țin să remarc, de asemenea, aportul deosebit de consistent al federațiilor de schi și patinaj, al Comisiei județene de schi din Brașov, ca și al antrenorilor și sportivilor fruntași din cluburile și asociațiile brașovene, care s-au aflat mereu alături de tinerii participanți, îndrumîndu-i, dîndu-le indicațiile tehnice necesare, sprijinindu-i și încurajîndu-i în concursuri.

În numele Comisiei centrale de organizare, adresez pe această cale calde mulțumiri Comitetului județean Brașov al P.C.R. pentru substanțialul sprijin oferit, precum și tuturor celor ce și-au dat concursul la reușita finalelor „Cupei tineretului“.

— Cu puțin timp înaintea finalelor de la Poiana Brașov și Tușnad s-au încheiat și întrecerile la șah din cadrul „Cupei tineretului“. Cum apreciați modul în care ele s-au desfășurat ?

— La includerea șahului printre ramurile de sport care alcătuiesc programul „Cupei tineretului“ s-a ținut seama de marea lui răspîndire în masele de tineri, în special în rîndurile studenților (ceea ce ne-a și determinat să prevedem în regulamentul competiției organizarea etapei finale numai pentru această categorie de participanți), ca și de faptul că el nu necesită eforturi deosebite tehnice și materiale în vederea desfășurării concursurilor. Cu toate acestea, ne-a surprins neplăcut felul superficial în care — în general — organele sportive locale și asociațiile studențești au tratat întrecerile de șah din cadrul „Cupei tineretului“ și care s-a reflectat pînă și în faza finală a competiției, disputată la Craiova. La acest ultim concurs, care urma să desemneze pe laureații „Cupei tineretului“, unele centre universitare nu și-au trimis reprezentanții (au lipsit concurentele din Cluj, Constanța, Pitești, Galați și Suceava, precum și concurentul din Reșița), iar altele i-au trimis mai tîrziu decît trebuia (cei din Iași s-au prezentat după disputarea primelor două runde), nemaiputînd fi admiși în turneu. Același lucru s-a petrecut și în cazul reprezentantului Sibiului care, fiind sportiv de categoria I, conform regulamentului nu avea drept de participare și, deci, nici nu trebuia trimis la Craiova.

Pe lîngă aceste motive de nemulțumire am avut, însă, și satisfacția de a constata că în multe școli întrecerile de șah s-au bucurat de o frumoasă reușită, iar în unele județe au fost organizate chiar faze județene pentru pionieri și elevi. Aceste din urmă aspecte, pozitive, ne pun în situația de a lua în considerare la viitoarea ediție de iarnă a „Cupei tineretului“ organizarea de finale pe țară și pentru pionieri și școlari.

— Cum se prezintă situația în cazul tenisului de masă ?

— La fel ca și șahul, tenisul de masă este îndrăgit de un mare număr de copii și tineri, avînd totodată asigurate condiții prielnice de practicare în multe școli și facultăți, asociații sportive, cluburi și cămine culturale. Din datele de care dispunem, rezultă că, dintre toate ramurile de sport cuprinse în programul „Cupei tineretului“, tenisul de masă a angrenat în concursuri cel mai mare număr de participanți. În momentul de față, desfășurarea întrecerilor la acest sport a ajuns în fazele municipale și județene. Etapa finală, pe țară, în vederea căreia au și început a fi luate măsurile tehnico-organizatorice necesare, a fost programată la Ploiești, în zilele de 6 și 7 aprilie a.c. La ea se preconizează a lua parte aproape 500 de participanți din toate județele țării, o cifră care — se pare — nu are precedent în concursurile de tenis de masă. De-abia după ce vom cunoaște și rezultatele la tenis de masă, vom putea da formă definitivă clasamentului pe județe al întregii ediții de iarnă a „Cupei tineretului“.

— Una din principalele deficiențe ale competițiilor de masă organizate în anii trecuți a fost aceea că participanții la primele etape (pe unități de producție, clase sau ani de facultate) luau startul în cîte un singur concurs, după care, în cazul cel mai obișnuit că nu se calificau pentru fazele următoare, deveneau inactivi pe plan sportiv în așteptarea viitoarei ediții a competiției. Ce măsuri au fost luate, în cazul actualei „Cupe a tineretului“, pentru a evita repetarea acestei situații ?

— În urma largii consultări făcute în perioada elaborării regulamentului, a propunerilor pe care le-am primit și a discuțiilor din comisia centrală, „Cupa tineretului“ a fost astfel concepută încît etapa de masă să se desfășoare pe o perioadă de timp cît mai mare, iar în cadrul fiecărei ramuri de sport să se organizeze mai multe concursuri pentru desemnarea cîștigătorului, astfel ca un participant să nu fie eliminat din competiție după ce a luat numai unul sau două starturi. În același timp, au fost luate măsuri ca în școlile generale și în asociațiile sportive această etapă să nu fie considerată încheiată la data prevăzută în calendar, această dată marcînd numai termenul la care trebuie stabilit un cîștigător care să se califice în etapele superioare, așa încît concursurile se organizau în continuare pentru marea masă de copii și tineri.

Menținerea pe terenul de sport a participanților la „Cupa tineretului“, angrenarea lor într-o activitate continuă și organizată, reprezintă de fapt principiul pe baza căruia este organizată marea competiție republicană de masă. În afară de ceea ce am arătat pînă acum, în legătură cu materializarea acestei idei, mai putem adăuga și faptul că cele două ediții, de iarnă și de vară, oferă posibilitatea ca, aproape pe durata întregului an, copiii și tinerii să poată lua parte în mod organizat la concursuri, în cadrul diferitelor ramuri de sport.

— Cînd va începe ediția de vară a „Cupei tineretului“ ?

— Peste puține zile, la 10 martie. Concepută ca o continuare firească a ediției de iarnă, deși ea cuprinde în program, cum e și normal, alte ramuri de sport, ediția de vară a competiției (la care pot lua parte — evident — și cei ce s-au întrecut lunile trecute la schi, săniuțe sau patinaj) trebuie să ducă la consolidarea a ceea ce s-a realizat pînă acum, la angrenarea tuturor tinerilor în practicarea a cel puțin unei ramuri de sport. Este un deziderat fundamental, pentru înfăptuirea căruia vom depune toate eforturile necesare.

Fotbal

S.C. BACĂU A DEBUTAT VICTORIOASĂ ÎN TURNEUL BALCANIC: 1-0 (0-0) CU AKADEMIK SOFIA

BACĂU, 6 (prin telefon). În ciuda frigului pătrunzător, precum și a faptului că repriza secundă a meciului a putut fi urmărită în transmisie directă pe micul ecran, un public destul de numeros (cifrat la peste 10 000 de spectatori) a fost prezent astăzi după-amiază (n.r. ieri) pe stadionul din Bacău la prima evoluție din acest an, într-un joc oficial, a echipei locale pe propriul teren. Cu acest prilej Sport Club și-a făcut debutul în noua ediție a Turneului balcanic inter-cluburi, întîlnind formația sofiotă Akademik, pe care a reușit să o întreacă cu scorul de 1—0 (0—0). Victoria, deși obținută la limită și tîrziu conturată, este deplin meritată, echipa băcăuană manifestînd o superioritate evidentă în joc, cu deosebire în cea de a doua parte a întîlnirii, cînd a dominat cu insistență și s-a aflat în mai multe rînduri aproape de gol.

În primele 45 de minute, în care o mare parte din timpul de joc, gazdele n-au fost suficient de convingătoare în atac, acțiunile lor ofensive destrămîndu-se destul de ușor, fie datorită promptelor și singurelor intervenții ale apărătorilor adverși, fie propriilor greșeli în fazele de finalizare (centrări total deficitare, pase imprecise, șuturi moi și lipsite de adresă, pripeli). Oaspeții, în schimb, care au lăsat în această perioadă o impresie destul de bună prin modul în care au reușit să lege jocul la mijlocul terenului, s-au apropiat mai rar de poarta băcăuanilor, dar au făcut-o periculos, creîndu-și cîteva situații favorabile de gol (min. 12, 28 și 36) prin căpitanul echipei, internaționalul Vasiliev și prin masivul atacant central Radev, situații rămase, însă, fără efect datorită intervențiilor de ultim moment ale portarului Ursache și ale lui Volmer.

După pauză jocul — care în prima repriză fusese destul de lent — a devenit mai alert, cu faze spectaculoase create de băcăuani în careul oaspeților. Dar ofensiva gazdelor va căpăta consistență și vigoare odată cu inspiratele schimbări efectuate de antrenorul Constantin Rădulescu. Deschiderea scorului se va produce, totuși, tîrziu, abia în **min. 74 cînd, la o lovitură liberă de pe partea stîngă executată de Dușan, Soșu a țișnit spectaculos și abil, înscriind cu capul un gol de o rară frumusețe.** Avea să rămînă singurul gol al partidei, deși în continuare, pe fondul unei căderi fizice accentuate a sofiotilor, băcăuanii au dominat insistent (o mărturie în plus, în acest sens, și raportul de cornere : 10—2 în favoarea echipei moldovene), creîndu-și încă două-trei ocazii clare de a majora scorul prin Radu (min. 77 și 83) și Dembrovschi (min. 85).

Arbitrul albanez **Cazmi Seefket**, ajutat la linie de **M. Rotaru** și **V. Buimistruc** (ambii din Iași) a condus în general bine, cu excepția finalului partidei, cînd două dintre deciziile sale au dezavantajat ambele echipe.

SPORT CLUB : Ursache — Munteanu, Catargiu, VOLMER, Margasoiu — Hriței (min. 60 ȘOȘU), DUȚAN — Pană, Dembrovschi, Botez (min. 65 Florea), Băluță.

AKADEMIK : L. Goranov — Cealev (min. 24 Pirvanov), ANGHELOV, Ticianski, Ivanov — Iankov, M. GORANOV — VASILIEV, Radev (min. 77 Paunov), Lozanov, Simov.

Sport Club Bacău va susține următorul joc în Turneul Balcanic la 10 aprilie, cu echipa turcă Bolu Spor, în deplasare, iar returul partidei cu Akademik la 17 aprilie, la Sofia.

F. CONSTANTIN

DUMINICĂ ÎNCEPE ȘI RETURUL CAMPIONATULUI REPUBLICAN DE JUNIORI

Duminică 10 martie, odată cu revenirea în actualitate a celui de-al doilea eșalon al fotbalului nostru, Divizia B — se va desfășura și **prima etapă a returului campionatului republican al juniorilor și școlarilor**. Marele pluton al speranțelor pornește și el la drum, un drum lung de 13 etape, la finele căreia doar 12 echipe (din 112), cele mai bune (8 — cîștigătoarele seriilor — calificate direct și 4 desemnate în urma unor duble meciuri de baraj între formațiile clasate pe locul doi) vor rămîne mai departe în cursa pentru titlul de campioană a țării. Disputa republicană a juniorilor nu are promovate și retrogradate ! Din acest motiv returul campionatului și, îndeosebi, ultima lui treime, nu mai prezintă un interes major decît în privința a ceea ce se întîmplă în fruntea celor opt serii, acolo unde un gol, o ratare sau un plonjon temerar destramă sau înfiripează frumoasele visuri de a ajunge la mult doritele tricouri tricolore. În tur, cîteva echipe, conduse de antrenori prieenuți, au mărșăluit viguros, cu ambiție și tenacitate, în fruntea celor opt „coloane“. Le-a oprit din drumul lor ascendent, doar... încheierea primei părți a campionatului, pe care îl reiau duminica din poziții cîștigate cu trudă în toamna lui 1973. Iată primele 3 clasate în cele 8 serii :

SERIA I

1. Liceul de fotbal Bacău	13	10	2	1	42—3	22
2. Șc. sp. Tecuci	13	10	1	2	40—9	21
3. S.C. Bacău	13	8	3	2	38—9	19

SERIA A II-A

1. Steaua „23 August“	13	12	1	0	46—9	25
2. Rapid București	13	6	7	0	26—8	19
3. F.C. Constanța	13	7	4	2	16—8	18

SERIA A III-A

1. Progresul București	13	13	0	0	37— 2	26
2. Petrolul Ploiești	13	10	1	2	27—13	21
3. Steaua București	13	9	0	4	28—14	18

SERIA A IV-A

1. F.C. Argeș	13	12	1	0	49— 3	25
2. Univ. Craiova	13	8	4	1	39—11	20
3. C.S. Rm. Vîlcea	13	6	4	3	21—16	16

SERIA A V-A

1. C.F.R. Timișoara	13	11	0	2	45—11	22
2. U.T. Arad	13	9	3	1	25— 4	21
3. Șc. sp. „Gloria“ Arad	13	7	4	2	17— 8	18

SERIA A VI-A

1. C.F.R. Cluj	13	12	1	0	43— 8	25
2. „U“ Cluj	13	9	2	2	45—15	20
3. F.C. Bihor	13	9	0	4	51—12	18

SERIA A VII-A

1. Oltul Sf. Gheorghe	13	9	1	3	26—13	19
2. Steagul roșu Brașov	13	8	2	3	33—17	18
3. Șoimii Sibiu	13	8	0	5	22—13	16

SERIA A VIII-A

1. A.S.A. Tg. Mureș	13	11	1	1	44— 3	23
2. Liceul nr. 2 Deva	13	9	1	3	38—14	19
3. Corvinul Hunedoara	13	8	3	2	22— 7	19

Campionatul juniorilor se reia — sperăm — sub impulsul dezideratelor atît de atent radiografiate în consfătuirea cu antrenorii centrelor și profesorii din școlile cu profil de fotbal, de la începutul ultimei luni a anului trecut. În aceeași perioadă (1—10 decembrie) am punctat în coloanele ziarului principalele carențe ale întrecerii, care o împiedică, încă, să realizeze saltul așteptat zadarnic de atîția ani. **Nivelul tehnic și spectacular scăzut al majorității meciurilor, prezența formală în campionat a multor echipe, condiții improprii de desfășurare a partidelor, numeroase acte de indisciplină ale unor jucători în plină formare, neprezentări de formații și arbitri delegați, lipsa de popularizare a meciurilor, anonimatul în care continuă să-și dispute partidele juniorii** — iată suita... incompletă, totuși, a deficiențelor reliefate pregnant de turul campionatului speranțelor fotbalului nostru. Le reamintim încă o dată, acum, la ora startului în a doua parte a întrecerii. Le reamintim cluburilor, asociațiilor, școlilor cu echipe în divizia de juniori, antrenorilor și profesorilor care răspund de **efectuarea unui proces de instruire conform cerințelor actuale**, tuturor celor ce se ocupă (cam impropriu cuvîntul) de soarta celui mai mare eșalon al fotbalului nostru — copiii și juniorii — eșalon din care TREBUIE să-și tragă seva de viabilitate, de țărie CAMPIONATUL REPUBLICAN.

Laurențiu DUMITRESCU

LA ORDINEA ZILEI

„CHESTIUNI ARZĂTOARE“

Prima chestiune, este dictată de o veritabilă urgență : problema meciurilor din București. Iubitorul de fotbal din Capitală constată cu mîhnire că, oricîtă bunăvoință ar avea, nu poate vedea jocurile de prima divizie programate în cel mai mare oraș al țării. După ce s-a ajuns la o foarte convenabilă — pentru toate părțile — stabilire a partidelor care sînt transmise la televiziune, iată că apare o altă concurență. **Duminică, întîlnirile din București sînt stabilite la aceeași oră pe stadioane diferite. Credem că, în afara deserviciului adus fotbalului, e și un propriu deserviciu pe care și-l fac organizatorii.** Pentru că spectatorii „neutri“, să le spunem așa, care alcătuiesc majoritatea, vor renunța poate să se mai ducă la vreun meci. Se va înregistra, pe ambele stadioane, un număr indiscutabil mai mic de plătitori decît în situația cînd jocurile ar fi fost altfel programate. **Ce variante există ? Una, aplicabilă acum, cînd timpul e suportabil și la orele amiezii, ar fi disputarea unuia dintre jocuri duminică dimineața, celălalt urmînd a avea loc după amiază. A doua ar fi cuplarea întîlnirilor. Credem că totalul încasărilor — chiar împărțit pe din două — va fi indiscutabil superior celui care se va realiza din formula la concurență.** E timpul ca **Steaua și Dinamo** să acționeze în direcția propriilor interese, credem noi, dar și în al fotbalului, al iubitorului de fotbal. Așteptăm pentru astăzi comunicarea unei logice și folositoare soluții !

Solicitată intens și de multe dintre echipele calificate la turneul final al C. M. dar și de propriile interese, echipa noastră națională va stabili un mic record al carierei sale în această primăvară, susținînd nu mai puțin de cinci jocuri dintre care patru în deplasare ! **Nu ca număr dar ca procentaj de partide în afara stadionului propriu e un program în premieră. Iar adversarii, unul și unul !** Pornind de la echipa Franței (joc la 23 martie, la Paris), unsprezece mereu în căutarea marii performanțe și continuînd cu campioana lumii, **Brazilia** (meci la 17 aprilie la **Brasilia** sau **Sao Paulo**), cu reputata selecționată a **Argentinei** (partidă la 22 aprilie la **Buenos Aires**), cu vechea rivală a fotbalului nostru, selecționata **Greciei** (întîlnire la 29 mai, la **București**), și încheind cu garnitura dirijată de **Cruyff, Olanda** (meci la 5 iunie la **Amsterdam** sau **Rotterdam**). Un buchet frumos de privit dar.. nu de înfruntat. Pentru mai vechii sau proaspeții tricolori va fi însă cea mai utilă „probă de foc“. Nici un baraj, chiar unul de veritabilă competiție dar cu adversari inegali, n-ar fi reprezentat un mai concludent mijloc de a ajunge la formula nouă de reprezentativă. Acum, după tatonările din **Turcia**, vine meciul de miercuri cu **Admira Wacker** : el trebuie să alunge orice ezitări din atitudinea antrenorilor **Valentin Stănescu** și **Robert Cosmoc**. O hotărîre trebuie luată, și asta chiar miercuri seara la Viena, astfel ca formula pentru jocul cu Franța să intre — efectiv — în pregătirea acestui joc. În activitatea antrenorilor națională intervine un element ajutător de loc neglijabil. E hotărîrea ca la meciurile de Divizia A OBSERVATORI SĂ FIE NUMAI TEHNICIENI, ANTRENORI FEDERALI, CADRE ALE SECȚIEI DE FOTBAL DIN CATEDRA DE JOCURI DE LA I.E.F.S. Așa stînd lucrurile, rapoartele se transformă în veritabile fișe de observare a tuturor jucătorilor și, în special, a celor vizați să facă parte din lotul reprezentativ. Împrejurarea va duce, sîntem convinși, la o competentă și obiectivă informare a responsabililor tehnici ai selecționatei și, implicit, la alcătuirea celui mai bun lot al momentului. Tocmai de aceea, credem, că, și hotărîrile pot fi luate mai ușor. Mai cu seamă că startul acelui program este atît de aproape !

Eftimie IONESCU

Divizia A în cifre

MUSTĂȚEA A MARCAT GOLUL Nr. 400

Odată cu reluarea campionatului Diviziei A continuăm să vă prezentăm, din punct de vedere statistic, principalele aspecte ale desfășurării acestei populare competiții.

● În prima etapă a returului s-au marcat **21** de goluri, la fel ca și în etapa de debut a campionatului. Pînă în prezent s-au înscris **412** goluri: **303** gazdele, iar **109** oaspeții.

● Golul cu **nr. 400** a fost opera lui **Mustățea**, care a marcat unicul gol al meciului **„U“ Cluj — F. C. Argeș.**

● Doar **Oblemenco, M. Sandu** și **Mureșan** (A.S.A.) au reușit să înscrie două goluri în această etapă.

● Brașoveanul **Anghelini** a marcat al 5-lea autogol al campionatului.

● În această etapă, oaspeții n-au obținut decît **4** puncte (o victorie și două meciuri egale). Din cele **162** de partide disputate, **117** au revenit gazdelor, **28** s-au încheiat la egalitate, iar în **17**, victoria a fost de partea oaspeților.

● „Cavalerii fluierului“ au dictat **4** lovituri de la 11 m: **3** transformate **(Simionaș, Beldeanu, Cringașu)**, una ratată **(Oblemenco)**. În 18 etape s-au acordat **36** de penalty-uri (**31** transformate, 5 ratate) : 28 în favoarea gazdelor, iar de **8** au beneficiat oaspeții.

● Returul a debutat cu un aspect pozitiv din punct de vedere al disciplinei : au fost arătate numai **5** cartonașe galbene : **Sinăuceanu, Pop, Stocker, Georgevici, Mureșan** (A.S.A.).

● **Florin Marin** este al 15-lea jucător eliminat de pe teren de la începutul campionatului.

● Cei **9** arbitri, care au condus partidele acestei etape, au primit, din partea cronicarilor ziarului nostru, **42** de stele : **6** cîte cinci stele, iar **3** cîte patru. Pînă în prezent, cavalerii fluierului au acumulat **702** stele: de **79** de ori cîte cinci, de **67** de ori cîte patru, de **13** ori cîte trei și de **3** ori cîte două.

● În prima etapă a returului și-au făcut apariția încă 15 jucători noi. În cele 18 etape, divizionarele A au utilizat **368** de jucători: cei mai mulți — **23** — au rulat Rapid și Jiul, iar cei mai puțini — **15** — U.T.A.

● Partidele acestei etape au fost urmărite de aproximativ **136 000** spectatori, cifră superioară celei înregistrată în prima etapă a campionatului **(116 000)**. Cei mai mulți — **35 000** — au asistat la partida Univ. Craiova-Jiul, iar cei mai puțini — **3 000** au fost prezenți în tribunele stadionului Republicii, la meciul Sportul studențesc — Politehnica Iași.

● Clasamentul orașelor (întocmit pe baza mediei de spectatori — cifră aproximativă) după 18 etape, se prezintă astfel : **1 CRAIOVA 28 300** ; 2. Timișoara 18 800 ; 3. București 15 000 ; 4. Reșița 14 100, 5. Constanța 13 500 ; 6. Arad 12 400, 7. Tg. Mureș 9 600; 8. Ploiești 9 100 ; 9. Cluj 8 900; 10—11. Iași și Brașov 8 600 ; 12. Pitești 8 300; 13. Bacău 8 200; 14. Petroșani 4 500.

● Situația în **„Trofeul Petschovschi“**, după 18 etape, este următoarea: **1. TIMIȘOARA 9,88** ; 2. Craiova 9,44 ; 3. Arad 9,40 ; 4—6. Pitești, Ploiești și Constanța 9,22 ; 7. București 9,16; 8. Reșița 9,11 ; 9. Cluj 9,05; 10—11. Iași și Bacău 9,00 ; 12. Brașov 8,77 ; 13. Petroșani 8,66 ; 14. Tg. Mureș 8,11.

ACTUALIĂȚI

REUNIUNEA ARBITRILOR PRAHOVENI

Arbitrii din Colegiul județean Prahova au ținut, recent, ședința de analiză a activității desfășurate în anul 1973, prilej cu care au fost trecute în revistă principalele realizări obținute, precum și comportarea cavalerilor fluierului prahoveni, în cadrul celor peste 4 000 de delegări la toate nivelele competiționale.

Ședința — care a avut ca prolog o emoționantă festivitate consacrată retragerii din activitatea oficială a **dr. Emil Vlaiculescu** — a scos în evidență dorința de afirmare a arbitrilor prahoveni pe plan național, de promovare a unor noi elemente de valoare, printre care **V. Gligorescu, M. Moraru** și **N. Moroianu**, în rîndurile „cavalerilor fluierului“ din primul lot divizionar.

LUNI SE VA CONSTITUI COLEGIUL JUCĂTORILOR DE DIVIZIA A

Luni dimineață, la ora 10,30, la sediul F.R.F. va avea loc constituirea colegiului jucătorilor de Divizia A. În vederea acestui act sînt invitați toți căpitanii de echipă ai celor 18 formații din Divizia A însoțiți de cîte un jucător desemnat de fiecare echipă a primului campionat al țării.

MECIURI AMICALE

SPORTUL STUDENȚESC — AUTOBUZUL 2—1 (0—0). Pe o vreme potrivnică fotbalului (ploaie, frig), ieri după-amiază, pe stadionul din strada Soimuș, divizionara B, Autobuzul, a întîlnit într-un meci de verificare formația Sportul studențesc. Elevii antrenorului Angelo Niculescu s-au mișcat bine, pe un gazon excelent (în ciuda ploii ce nu a contenit pe tot parcursul meciului), reușind să finalizeze două din ocaziile avute, în a doua parte a întîlnirii. Au marcat : M. Sandu (min. 56), G. Ionescu (min. 67 autogol), respectiv, Petre Victor (min. 74, după o splendidă acțiune personală). SPORTUL STUDENȚESC a evoluat în următoarea formație : Versanschi — Stroe (Grigore), Cazan, Mândoiu, Manea (Stroe) — Tănăsescu (Leșeanu), Chihaia (Iorga) — Cassai, M. Sandu, I. Constantin, Moldoveanu (Lucaci). **(P. PEANĂ)**

GLORIA BISTRIȚA—A.S.A. TG. MUREȘ 3—1 (1—0). Cu gîndul la partidele oficiale de duminică, din campionat, Gloria Bistrița și A.S.A. Tg. Mureș s-au întîlnit ieri la Bistrița într-un meci amical. În formația gazdă au evoluat și cîțiva jucători noi : Coler (de la Minerul Baia Mare), Petrovici și Șainer (de la Șoimii TAROM București) și Bucur (de la C.F.R. Cluj). După un joc viu disputat, formația bistrițeană a învins cu 3—1 (1—0) prin golurile marcate de **Coler** (min. 28), **Nicolae** (min. 67), **Clocan** (min. 89 din penalty), respectiv **Naghi** (min. 72).

I. TOMA — coresp.

LOTO—PRONOSPORT

REȚINEȚI ! CU OCAZIA ZILEI DE 8 MARTIE — ZIUA FEMEII, OFERIȚI CELOR DRAGI, CADOURI — BILETE PENTRU TRAGEREA EXTRAORDINARĂ PRONOEXPRES DIN 10 MARTIE 1974.

În toate agențiile Loto-Pronosport se găsesc bilete care se completează la cererea participanților cu numerele preferate sau gata completate pentru tragerea extraordinară Pronoexpres de duminică 10 martie a.c. Nu vă rămîne decît să vi le procurați, completînd, astfel, darurile pe care le veți oferi soției și celor dragi.

Participînd la această tragere puteți obține importante și interesante cîștiguri : 100.000 lei din care un autoturism „Moskvici 408/412“, o excursie în Grecia precum și diferența în numerar, excursii la Budapesta, Praga, Karlovy-Vary, Bratislava, Brno, cîștiguri în bani de valoare fixă și variabilă.

Sîmbătă 9 martie a.c. este ultima zi pentru procurarea biletelor.

NUMERELE EXTRASE LA TRAGEREA PRONOEXPRES DIN 6 MARTIE 1974 :

FOND GENERAL DE CÎȘTIGURI : 1.136.229 lei.

Extragerea I : 29 28 10 45 1 2

Extragerea a II-a : 44 33 40 17 43

Plata premiilor pentru acest concurs se va face astfel :
— **În Capitală**, începînd de la 14 martie la 6 mai 1974 ;
— **În țară** : de la 18 martie la 6 mai 1974.

Rubrică redactată de LOTO — PRONOSPORT

Agenda ACTIVITĂȚII SPORTIVE DE MASĂ

(Urmare din pag. 1)

la Băișoara, 150 de mici vînători de munte, selecționați din școlile generale ale comunelor montane Rișca, Mărișelu, Răchițele, Beliș, Muntele Băișorii și Poiana Horea vor lua startul în a doua ediție a „Spartachiadei de iarnă a micilor vînători de munte“, amplă competiție organizată de către C.J.E.F.S. Cluj, Comitetul județean U.T.C., Inspectoratul școlar județean, Consiliul județean al organizației pionierilor și Asociația sportivă Armata Cluj.

Competiția — care urmărește atragerea în practicarea schiului a unui număr din ce în ce mai mare de copii și adolescenți — se va desfășura pe două categorii de vîrstă, la următoarele probe : 8—12 ani, fond 2 km. și coborîre dirijată ; 13—16 ani, fond 4 km. și coborîre dirijată, precum și tragere de precizie la ținta în cercuri. Cîștigătorilor de probe li se vor înmîna diplome și premii în materiale sportive, iar echipei desemnată învingătoare prin adițiune de puncte, cupa transmisibilă. „Micii vînători de munte“, trofeu aflat acum în vitrina formației din Muntele Băișorii, cîștigătoare a primei ediții.

Întrecerile micilor vînători de munte vor fi completate de demonstrațiile... marilor vînători de munte, a tinerilor care participă la pregătirea pentru apărarea patriei, a schiorilor de la cluburile sportive „U“, Voința și Centrul de schi din Cluj.

Sperînd ca zăpada să-și mențină calitățile constatate la ora transmisiei, urăm micilor vînători de munte succes în... marea lor competiție.

Nușa DEMIAN

ELEVII ȘI-AU DESEMNAT CAMPIONII PE SECTOR

În sala de sport a Școlii generale nr. 111 au avut loc întrecerile de tenis de masă și șah ale elevilor din sectorul 5 al Capitalei Iată cîștigătorii :

TENIS DE MASĂ. Fete, 11—14 ani : Irina Lungu (Șc. gen. 111) ; **Băieți, 6—10 ani :** Dumitru Niculcioiu (Șc. gen. 98) ; **11—14 ani :** Adrian Țîrnă (Șc. gen. 98). **Șah. fete, 6—10 ani :** Mariana Leca (Șc. gen. 111) ; **11—14 ani :** Gabriela Țucă (Șc. gen. 111). **Băieți, 6—10 ani :** Laurențiu Petre (Șc. gen. 111) ; **11—14 ani :** Cucu Dragoș (Șc. gen 98).

Mihai BUJOR, elev, Șc. generală nr 98

De pe cuprinsul țării

● „Crosul primăverii“, o competiție intrată în tradiția activității sportive a orașului Tg. Ocna, la care participă, de regulă elevi și salariați de la toate întreprinderile și instituțiile, și-a consumat faza „de casă“, stabilindu-și primii trei concurenți calificați în etapa finală, programată în prima jumătate a lunii aprilie.

Alex. AVEL, coresp.

● În organizarea C.S. Petrolul Ploiești s-a desfășurat, în sala de sub tribuna stadionului, primul concurs atletic al anului. La start au fost prezenți peste 60 de juniori de la Liceul nr. 1, Școala sportivă, Centrul școlar chimic din Ploiești, Tînărul petrolist Cîmpina și C.S. Petrolul.

Fl. ALBU, coresp.

● Consiliul orășenesc pentru educație fizică și sport — Luduș a organizat interesante concursuri de șah și tenis de masă. Pe foile de arbitraj au figurat 40 de concurenți din 8 asociații sportive. Primele locuri au fost ocupate de Ovidiu Crișan (E.G.C.L.) la tenis de masă și Ioan Brățan (Lic. nr. 2) la șah.

Ioan PĂUȘ, coresp. județean

LA ICAZ... NECAZ

Există la Galați, o sală de sport pe nume Constructorul în care se face sport pe timpul iernii. Numai că aci condițiile de lucru pentru sportivi — mai ales tineri, elevi chiar — sînt cam departe de ceea ce ar trebui să fie.

Iată și motivele : în unele zone parchetul este desprins, lipsesc geamuri, pereții sînt crăpați (ba chiar cu găuri în ei), becurile sînt insuficiente iar temperatura, în sală, este de 10—12 grade Celsius.

Ne aflăm în fața unui exemplu de proastă gospodărire. Această sală (în care se antrenează și joacă echipe din campionatul municipal și județean de volei, handbal, baschet ș.a.) este închiriată zilnic (de la ora 7 la 23) diferitelor asociații sportive sau școli. Ba uneori aici au loc și... nunți, botezuri, pentru a se strînge fonduri.

Atunci de ce oare nu se cheltuiesc bani și pentru gospodărirea acestei săli, cunoscută și sub numele de „Constructorul-I.C.A.Z.“ (Întreprinderea de construcții agrozootehnice) ? Nu de alta dar să scape de necazuri sportivii care lucrează aci.

M. Fr.

PE CĂRĂRI DE MUNTE, FIE IARNA, FIE VARA

La Întreprinderea mecanică „Mușcelul“ din Cîmpulung, activitatea turistică stă în atenția tuturor factorilor din această unitate industrială. Aci, la sfîrșit de săptămînă, fie iarna, fie vara, sute de tineri și tinere se deplasează cu mijloace auto sau pe jos spre zonele montane ale județului. În 1973 s-au organizat peste 50 de diverse excursii, la care au luat parte circa 4 500 de salariați. Pentru reușita deplină a drumețiilor, secția de turism a asociației sportive (condusă de ing. **Nicolae Grabovschi**) a... școlarizat 20 de ghizi și 30 de instructori voluntari care au și determinat o rodnică activitate turistică la această întreprindere mușceleană.

M. MARIN, coresp.

GIMNASTICA PE SCENA CASEI DE CULTURĂ

Printre manifestările sportive inițiate de liceul din Măcin (director — prof. **Ion Buzea**), se numără și prezentarea unor numere de gimnastică de către ansamblul liceului, în cadrul spectacolelor publice. Sub directa îndrumare a profesorului de educație fizică, **Petre Țarălungă**, școlarii gimnaști au făcut, recent, pe scena Casei de cultură din oraș o frumoasă demonstrație mult gustată de spectatori De fapt, gimnastica se află la loc de cinste, direcțiile școlilor din localitate acordînd o mare atenție acestui sport.

Ionel JIPA, coresp.

BĂTRÎNUL COMBINAT ȘI SPORTIVII LUI

Combinatul pentru prelucrarea lemnului din orașul Caransebeș și-a sărbătorit un veac de activitate. Cu această ocazie, numeroși salariați din cele 8 secții ale bătrînului combinat, împreună cu elevii Liceului pentru prelucrarea și industrializarea lemnului, și-au disputat întîietatea într-o interesantă competiție polisportivă, dotată cu „Cupa C.P.L. 100“. Trofeul a revenit concurenților de la secția de mobilă, care au cîștigat majoritatea întrecerilor.

Nicolae MAGDA, coresp

PIONIERII ÎN ÎNTRECERI

Casa pionierilor din comuna Rucăr (jud. Argeș) a inițiat concursuri de tenis de masă și șah la startul cărora au fost prezenți 250 de fete și băieți După dispute aprige și atractive, Alexandrina Vichil, Iulia Frigură, Iulian Patrulescu, Valeriu Tărcean la șah, Ion Tița și Dorin Murar la tenis de masă au primit cupele și premiile destinate învingătorilor

Ilie FEȚEANU, coresp. județean

ÎN AȘTEPTAREA UNUI JUBILEU

La Reșița se practică, în mod organizat, gimnastica de aproape 100 de ani. În prezent, secția aparținînd C.S.M.R. are trei grupe de gimnaști de performanță, fiecare cu peste 20 componenți, care în 1973 au participat la campionatele naționale și la diverse concursuri locale, obținînd rezultate satisfăcătoare.

Programul pentru 1974 prevede obiective mai mari, realizarea lor fiind posibilă datorită bazei materiale existente și a sprijinului organelor locale, precum și a pasiunii cu care muncesc inimoșii antrenori **Ludovik Lakatoș** și **Dușan Burchici**. Cu toții dorim să sărbătorim centenarul gimnasticii reșițene cu cît mai multe succese

Fotografia alăturată redă un aspect din timpul unui antrenament cu cei care și-au pus în gînd să devină mari gimnaști.

Vasile VARTOLOMEI, coresp.

DIN ISTORIA SPORTULUI ROMÂNESC

La Grupul școlar cooperatist din Buzău a avut loc un concurs gen „Cine știe cîștigă“ pe tema : **„Istoria sportului românesc“**. Au fost abordate aspecte din majoritatea disciplinelor, la care s-au afirmat cu ani în urmă sportivi români, atît în țară, cît și peste hotare. Cei peste 500 de spectatori, în majoritate elevi, au aplaudat pe cîștigătorii acestui concurs — **Elena Ilie** și **Constantin

S. K. A. SVERDLOVSK A CÎȘTIGAT „CUPA FEDERAȚIEI" LA HOCHEI

JUCĂTORII ROMÂNI AU PIERDUT LA LIMITĂ, ÎN ULTIMA REPRIZĂ

Ieri au avut loc ultimele două partide din cadrul competiției internaționale de hochei, „Cupa federației".

R. D. GERMANĂ (B) — CEHOSLOVACIA (JR.) 4—2 (1—0, 1—2, 2—0)

Meciul care urma să stabilească echipa clasată pe locul 3, a furnizat o întîlnire interesantă și spectaculoasă, desfășurată aproape 50 de minute sub semnul echilibrului.

Hocheiștii selecționatei secunde a R.D.G. au dominat mai mult în prima repriză, deschizînd scorul prin excelentul **Franke**, component al lotului echipei A. Apoi, tinerii jucători cehoslovaci au deținut inițiativa. Ei au egalat prin **Radoch** și au preluat chiar conducerea prin Hasman. În finalul reprizei însă, **Philipp** a restabilit egalitatea pe tabela de marcaj. În ultima repriză, experiența și condiția fizică superioare a formației R.D.G. și-au spus cuvîntul. **Felber** și **Mann** au reușit să înșele de două ori vigilența lui **Kolisek** (din nou în formă foarte bună), pecetluind o meritată victorie cu scorul de 4—2 (1—0, 1—2, 2—0).

Arbitrii M. Presneanu și C. Ștefănescu (România) au condus un meci fair, în care s-au dictat 14 minute de penalizare.

S.K.A. SVERDLOVSK — SELECȚIONATA DIVIZIONARĂ ROMÂNĂ 3—2 (0—0, 2—2, 1—0)

„Cupa federației" la hochei s-a încheiat aseară cu succesul formației sovietice, **S.K.A. Sverdlovsk**, care a învins — la limită — în partida decisivă Selecționata divizionară română. Meciul derby a prilejuit o luptă frumoasă, un joc rapid, presărat cu numeroase faze de mare tensiune. Selecționata noastră a întîlnit o echipă puternică, robustă și omogenă. Ea s-a comportat bine în fața acestui adversar redutabil, reușind chiar să conducă cu 2—0, dar a fost depășită fizic în ultima parte a meciului. După configurația jocului și numărul ocaziilor avute, un rezultat de egalitate ar fi fost, probabil, mai echitabil.

Au marcat : **Borodulin** (2), **Kokovin** pentru oaspeți, respectiv, **Tureanu** și **Axinte**. Au arbitrat corect și autoritar **F. Gross** (R. D. Germană) și **M. Barnet** (Cehoslovacia).

Valeriu CHIOSE

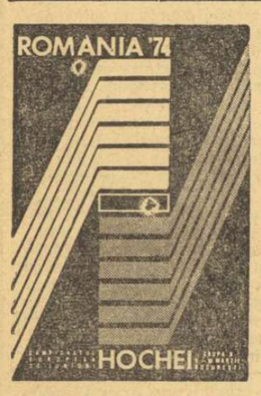

FACEȚI CUNOȘTINȚĂ CU :

PARTICIPANTELE LA „EUROPENELE" DE HOCHEI JUNIORI — GRUPA B — DE LA BUCUREȘTI

În numărul de astăzi vă prezentăm ultimele trei formații de peste hotare care se vor număra printre participantele la campionatele europene de hochei pentru juniori (grupa B) : Bulgaria, R. F. Germania și Ungaria.

BULGARIA

Principala concurentă a echipei noastre în seria preliminară, selecționata Bulgariei s-a pregătit cu intensitate pentru această ediție a campionatului european.

Conturat încă din vara anului trecut, lotul a avut un program continuu: antrenamente, meciuri de verificare, jocuri în cadrul echipelor de club. La „Cupa Prietenia", de la Nitra, și la „Turneul celor șase", de la Budapesta, formația bulgară a avut comportări meritorii, ocupînd în capitala Ungariei locul 3. Cele patru partide susținute cu echipa României în actualul sezon s-au soldat cu o egalitate deplină : cîte două victorii fiecare, golaveraj 17—17. Așadar, întîlnirea de la București se anunță ca un veritabil derby al grupei.

Antrenorii **Dimităr Voinov** și **Vasil Zvetkov** s-au oprit asupra a 19 jucători, care fac parte din echipele fruntașe ale țării, T.S.K.A., Levski-Spartak și Akademik, mulți fiind titulari în formațiile de bază.

Înaintea plecării spre București, lotul va susține două meciuri cu Italia, ultimele verificări (pentru ambele selecționate) înaintea startului oficial.

Formația bulgară sosește în capitala României vineri la amiază.

Iată lotul :

PORTARI : **Milanov, Haralampiev** (rezervă **Veliov**) ;

FUNDAȘI : **Pantev, Markovski, Naidenov, Zabunov, Tankov, Radenkov** ;

ÎNAINTAȘI : **Kristev, Zarev, Mutleanski, Dancev, Stoilov, Traikov, Todorov, Bogdanov, Slavov, Docev.**

Echipament : roșu sau alb.

UNGARIA

Hocheiul ungar va fi angajat pe două fronturi, în această perioadă. Echipa de seniori participă la grupa C a campionatului mondial, cu speranța de a promova (în sfîrșit) în eșalonul secund al întrecerii. Formația de juniori începe, simbătă, disputa în grupa B a campionatului european, competiție privită cu deosebită atenție, pentru că ea vizează schimbul de mîine al frunta-șilor crosei și pucului din Ungaria.

Pregătirea a două colective, în condițiile existenței unui singur patinoar artificial la Budapesta (cel de la Dunaújváros a fost inaugurat foarte recent), a ridicat o serie de probleme pe care, însă colectivul de tehnicieni însărcinat cu aceasta le-a rezolvat cu destul succes. Juniorilor li s-a asigurat un program de antrenamente și meciuri satisfăcător, fiind — mai cu seamă — urmăriți viitorii adversari din capitala României.

Echipa ungară a obținut un frumos succes cîștigînd „Turneul celor șase" de la Budapesta, dar — mai tîrziu — în compania juniorilor români a pierdut la scor primul meci (3—11), cîștigîndu-l greu pe cel de al doilea (6—4). Evident, cea mai dificilă partidă din preliminarii va fi cu R.F. Germania, una din principalele favorite la primul loc.

Iată lotul care se va deplasa la București :

PORTARI : **Karai** și **Zsidakovics** ;

FUNDAȘI : **Iuhasz, Szabo, Hetzer, Buocz** ;

ATACANȚI : **Gabor Buzas, György Buzas, Dery, Schilling, Földi, Lantos, Legendy, Farkas, Fekete, Szajlay, P. Rajcsanyi, L. Rajcsanyi.**

Antrenori : **Laszlo Rajkai** și **Lajos Tichy.**

Echipament : alb sau roșu.

R.F. GERMANIA

Dacă echipa reprezentativă de hochei juniori a R.F. Germania nu a avut un sezon internațional prea bogat, acest fapt se explică prin solicitarea mare la care tinerii jucători, susceptibili de a face parte din ea, au fost supuși în meciurile de campionat. Este bine de reținut faptul că din lotul celor 18, care vor face deplasarea la București, doar 4 activează în echipe de seniori din liga a doua a campionatului vest-german. Ceilalți 14 sînt componenți ai formațiilor din „Bundesliga" ! Fără să supraevaluăm forța și valoarea jucătorilor, credem că reprezentativa R.F. Germania va juca un rol important în lupta pentru primele locuri la C.E. Afirmînd acest lucru, ne bazăm pe faptul că marea majoritate a jucătorilor provin din colective de prima mînă, patru evoluînd sub culorile cunoscutei campioane E. V. Füssen. **Peter Egen, Uli Egen, Klaus Guggemos** și **Karl-Hein Guggemos**, iar cîte trei hocheiști — tot de o apreciabilă valoare — sînt de la Landshut, Krefeld și Riessersee.

De luni, lotul se află în pregătire la Centrul sportiv de performanță de la Füssen. Deocamdată, lotul este alcătuit din 23 de jucători, din care antrenorul cehoslovac **Ladislav Olejnik** va trebui să-i aleagă pe cei 18 :

PORTARI : **Axel Richter, Max Fink** (S.C. Riessersee), **Wolfgang Soltau** (Krefelder E.V.) ;

FUNDAȘI : **Franz Müller, Werner Klatt** (E.V. Landshut), **Utz Fottner** (E.C. Bad Tölz), **Peter Egen** (E.V. Füssen), **Joachim Reil** (S.C. Riessersee), **Cabinian Eickmann** (E.V. Rosenheim), **Josef Schneider** (T.E.V. Miesbach).

ÎNAINTAȘI : **Georg Hermann, Josef Wutzer** (E.V. Landshut), **Josef Rottluff** (E.C. Baden Tölz), **Uli Egen, Klaus Guggemos, Karl-Heinz Guggemos** (E.V. Füssen), **Hubert Müller** (S.C. Riessersee), **Reiner Wesener, Peter Ballhausen** (V.f.L. Bad Nauheim), **Andreas Jochinke, Wolfgang Heilwig** (Krefelder E.V.), **Markus Kuhl** (Mannheimer ERC), **Hermann Hinterstocker** (E.V. Rosenheim).

De notat că acest lot a jucat la Stavanger (Norvegia), unde echipa R.F.G. a cîștigat un turneu internațional de juniori.

ARTHUR UNSER
S.I.D. Düsseldorf

SPORTUL ÎN LUME

ÎN C.M. DE PATINAJ ARTISTIC

PERECHILE SOVIETICE DOMINĂ

MÜNCHEN, 6 (Agerpres). — Campionatele mondiale de patinaj artistic au continuat la „Olympiahalle" din München cu desfășurarea „programului scurt" al probei de perechi. Confirmînd pronosticurile, celebrul cuplu sovietic **Irina Rodnina — Aleksandr Zaițev** a preluat conducerea în clasament cu 34,79 puncte. Deținătorii titlului mondial au impresionat din nou prin siguranța și măiestria lor pe cei peste 7 000 de spectatori prezenți în tribunele sălii din capitala Bavariei. Pe locul secund se află o altă pereche sovietică : **Ludmila Smirnova — Aleksei Ulanov**, cu 34,65 puncte, urmată de cuplurile **Romy Kermer — Rolf Oesterreich** (R. D. Germană) — 34,43 puncte și **Manuela Gross — Uwe Kagelmann** (R. D. Germană) — 33,73 puncte. Patinatorii canadieni **Sandra** și **Val Bezic** ocupă locul 5, cu 33,56 puncte.

SEMIFINALELE CUPELOR EUROPENE LA BASCHET

Comisia de organizare a cupelor europene la baschet a stabilit ca semifinalele competițiilor să se desfășoare astfel :

C.C.E. MASCULIN : la 14 martie : Ignis Varese — Radnicki Belgrad și Real Madrid — Berck (Franța) ; la 21 martie, meciurile retur ; la 4 aprilie, finala la Nantes.

C.C.E. FEMININ : la 14 martie : L.K.S. Lodz — Daugava Riga și Politehnica București — **U. C. Clermont Ferrand** (sala Floreasca, ora 19) ; meciurile retur la 20 martie (**U.C. Clermont Ferrand — Politehnica**) și la 21 martie (Daugava — L.K.S) ; finala la 5 și 12 aprilie.

CUPA CUPELOR MASCULIN : la 15 martie : **Steaua București** sau **Estudiantes Madrid — Steaua roșie Belgrad** și Sacla Torino — Zbrojovka Brno ; la 16 martie, meciurile retur la 20 martie ; finala la 2 aprilie.

CUPA CUPELOR FEMININ : la 13 martie : GEAS Sesto San Giovani — Kralovopolska Brno ; la 16 martie, **Spartak Leningrad — I.E.F.S.** ; meciurile retur, la 20 martie (**I.E.F.S. — Spartak Leningrad**, în sala Floreasca, la ora 19). Finala la 3 și 10 aprilie.

SCRISOARE DIN BUENOS AIRES

SCURTĂ INCURSIUNE ÎN SPORTUL ARGENTINIAN

Într-o după amiază, la Buenos Aires, intrînd în cartierul Boca, colegul de profesie, argentinian, care mă însoțea — un bun cunoscător al hărții sportive a Bucureștiului — m-a întrebat zîmbind :

— Spune-mi, nu ai sentimentul că ai trecut podul Grant, intrînd din calea Griviței în Giulești ?

Am privit nedumerit în jur. Aparent, nu exista nimic care să justifice întrebarea.

— Aa — da, *a continuat el.* Nu există nici podul Grant, nici gara, nici altele... Dar există Boca Juniors și galeria sa. Vino duminică la prînz pe stadion la Boca și ai să te simți ca acasă, între giuleș-

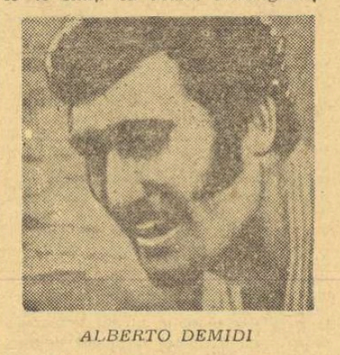

ALBERTO DEMIDI

teni. Boca Juniors este Rapidul Buenos Aires-ului, iar galeria sa și cea a bucureștenilor seamănă ca două picături de apă !

Și duminică am fost din nou în Boca, mergînd apoi împreună cu socioșii (acesta-i termenul aici pentru cei mai înfocați suporteri) celebrei formații pe stadion. „Ceremonia" este aceeași ca și în Giulești. Spre ora prînzului, cu mic, cu mare, „alde Boca" se îndreaptă spre „estadio" pentru a-și susține idolii. Înarmați cu huruitoare, fluiere, trompete, pocnitori, umbrele, steaguri și banderole cu culorile clubului, veseli și încrezători în forța destinului și a idolilor lor pînă în... minutul unu al partidei, socioșii lui Boca sînt mai giuleșteni decît giuleștenii, iar duelul lor preferat, cel cu galeria celor de la River Plata, este de-a dreptul indescriptibil.

Fotbalul este sportul rege și în Argentina, chiar dacă marile izbînzi — așa cum de altfel se întîmplă cam peste tot — pentru culorile albastru-alb (culorile naționale) au fost realizate mai ales în alte discipline. Scriind aceasta mă gîndesc la celebrul pilot automobilist Juan Manuel Fangio, *de cinci ori campion mondial.* la Pascual Perez, Horacio Accavallo, Nicolino Locche și Carlos Monzon, *campioni mondiali de box la categoriile respective, care au reeditat în vremea noastră succesele lui* Firpo și Suarez, *din decada anilor douăzeci. Nume scrise cu litere de aur pe firmamentul sportului argentinian sînt și* Roberto de Vicenzo *(golf), care constituie un caz unic : de două ori campion mondial și cîștigător a mai mult de 150 de turnee de anvergură (un fel de Ilie Năstase al sportului argentinian) ;* Delfo Cabrera, *învingător în cea mai dură probă a jocurilor Olimpice de vară — maratonul — în 1948, cînd a repetat cu o victorie în aceeași probă, realizată în 1932, la Los Angeles, de* Juan Carlos Zabala.

Argentina *a fost campioană mondială de baschet în 1950 (în 1973 s-a clasat numai pe locul doi în campionatul sud-american, cucerind, este adevărat, dreptul de a participa la „mondiale", dar amatorii de baschet și membrii lotului au acuzat o insuficient de bine planificată pregătire specifică pentru competiția în cauză). Se află, de asemenea, la aceeași altitudine, prețuită și performanța canotorului* Alberto Demidi, *deținător al titlului mondial maxim. Desigur, nu poate rămîne în afara acestui succint bilanț nici comportarea remarcabilă a șahiștilor :* echipa Argentinei *a fost de șase ori vicecampioană mondială, iar* Oscar Panno și Carlos Bielicki *au fost campioni mondiali de juniori.*

Performanțe prestigioase au obținut și obțin în continuare, poloiștii, rugbyștii — „Los Pumas", *cum li se spune etc. De altfel, rugbyul a prilejuit în toamna trecută o promițătoare posibilitate de strîngere și dezvoltare a relațiilor prietenești dintre sportivii români și cei argentinieni. Marile ziare din Buenos Aires au relatat generos turneul selecționatei divizionare române, considerînd organizarea acestui turneu o reușită a conducerii federației de rugby autohtone.* Este un succes — *scria, de pildă, ziarul „Mayoria"* — 15-le românesc figurînd pe locul al șaselea în ierarhia rugbyului european. Românii au jucat la noi 6 meciuri, și astfel iubitorii acestui sport nu au ratat deloc sezonul internațional pe care l-au așteptat atîta".

Dar, la Buenos Aires, Santa Fé, Mendozo, Cordoba *sau* Chocon, *oricît de mari ar fi victoriile cucerite la alte sporturi, gîndurile se întorc mereu la fotbal. Desigur, într-o mare măsură justificat.* Racing, Estudiantes, Independiente, Boca, River *sînt echipe de celebritate mondială — unele dintre ele galonate și cu titlul de campioane mondiale intercluburi. Și nimeni nu poate uita că de pe gazonul cîtorva dintre giganticele stadioane de aci au plecat fotbaliști ca* Pedernera, *Alfredo di Stefano, Omar Sivori etc. De altfel, rubricile sportive ale marilor ziare sînt de obicei, ocupate pe trei sferturi cu cele mai mici detalii privind jocul cu balonul rotund.*

Lumea fotbalului este peste tot aceeași, și cu atît mai mult într-o țară care peste patru ani va găzdui Cupa mondială. Dincolo însă de aceste detalii, ceea ce rămîne este faptul esențial că activitatea sportivă face parte din realitatea argentiniană, *că* Argentina este o țară în care sportul constituie o dimensiune reală a vieții cotidiene. *Iar pentru noi, românii, rămîne un pămînt pe care am cucerit titluri mondiale la lupte și o medalie de aur adusă de virful floretei Olgăi Orban Szabo.*

Valentin PĂUNESCU

C.M. DE HANDBAL MASCULIN

(Urmare din pag. 1)

cu intercepții și o permanentă avansare spre adversarul care poseda mingea. Condusă de arbitrii români **Pandele Cirligeanu** și **Vasile Sidea**, partida a plăcut celor peste 5 000 de spectatori din Schwerin.

În sfîrșit, un veritabil derby s-a consumat la Magdeburg. Meciul dintre Iugoslavia și Uniunea Sovietică a ținut în permanență încordată atenția spectatorilor. Echipa Iugoslaviei — cu „7"-le de bază : Arslanagici — Lazarevici, Lavrnici, Horvat, Popovici, Perici, Pokrajac — a trebuit să facă față, la începutul meciului, asaltului dat de formația sovietică, care a condus cu 1—0, 2—1 și 3—2. În min. 13, scorul a devenit egal : 4—4. Acesta a fost momentul desprinderii echipei iugoslave, care a înscris (5—4) și după două contraatacuri și-a majorat avansul la 7—4. Avînd în min. 24 un avantaj de 10—5, handbaliștii iugoslavi au trecut prin momente de mare emoție deoarece în decurs de numai trei minute echipa U.R.S.S. a reușit să marcheze trei goluri. În finalul meciului handbaliștii iugoslavi și-au pus în valoare cunoștințele tactice, abilitatea, pregătirea fizică excelentă, și au reușit să păstreze un avans de trei puncte, suficient pentru realizarea unei victorii care să le dea speranțe și șanse în drumul spre finală.

ATENȚIE LA MECIUL CU CEHOSLOVACIA !

Așa cum am menționat, ultima evoluție a reprezentativei României în cadrul grupei semifinale a actualei ediții a C.M. are loc mîine (n.r. astăzi), la Schwerin, în compania reprezentativei cehoslovace. Partida care va fi condusă de arbitrii danezi Ovdal și Rodil ne va pune în față, ca și în grupe, un ultim adversar decis să joace totul pe o carte. Bine pregătită atletic, formația lui Jiri Vicha are un potențial ridicat de luptă, o apărare foarte activă și un atac bazat pe forță, capabil să înscrie din orice punct al semicercului. Handbaliștii cehoslovaci au în palmaresul lor din anul 1973 următoarele rezultate : 19—18 cu Iugoslavia, 12—19, 17—19, 11—17 și 10—13 cu România, 13—18 cu U.R.S.S., 18—17 și 14—16 cu R. D. Germană, 16—16, 14—17 și 18—16 cu Ungaria, 18—15 cu Bulgaria, 21—21 cu Islanda și 17—20, 17—16 cu R.F. Germania.

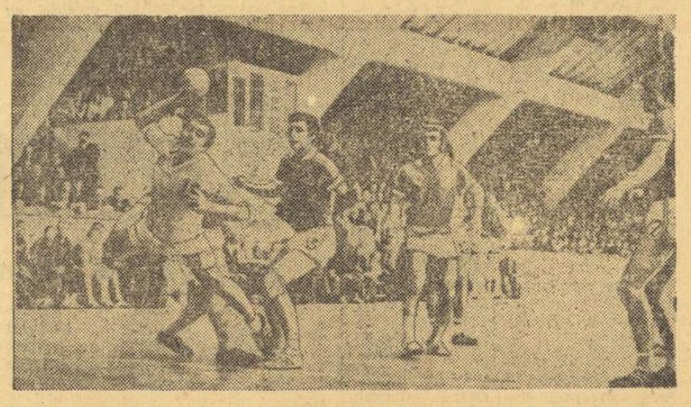

La Magdeburg, Iugoslavia a întrecut clar (21—18) formația U.R.S.S. Unul din cei mai buni jucători ai învingătorilor — Nebojsa Popovici, într-o frumoasă săritură la semicerc. Telefoto : A.P. — A.D.N.

Lotul formației cehoslovace este alcătuit din Ladislav Beneș (de la Dukla Praga, 31 de ani, 123 jocuri internaționale), Frantisek Dobes (Dukla Praga, 24, 6), Jiri Hanzl (Sparta Praga, 23, 23) Marian Horvath (Tatran Presov, 24, 10), Vladimir Jary (Skoda Plsen, 27, 84), Jiri Kavan (Dukla Praga, 31, 83), Jaroslav Konecny (K.P.S. Brno, 29, 120), Jindrich Krepindl (Skoda Plsen, 26, 97), Ondrej Lukosik (Tatran Presov, 27, 80), Pavel Mikes (Bohemians Praga, 24, 43), Jaroslav Papiernik (V.S.Z. Kosice, 22, 15), Svatopluk Pavelka (Banik Karvina, 26, 25) — portar, Ivan Satrapa (Dukla Praga, 28, 71), Zdenek Sedivek (Skoda Plsen 22, 32) — portar, Frantisek Sulc (C. H. Bratislava, 24, 5) și Zdenek Skara (Dukla Praga, 24, 5).

În încheierea acestei corespondențe, **o declarație a președintelui F. R. Handbal, prof. univ. Ioan Kunst-Ghermănescu** pe care l-am întîlnit la Halle : **„Excelent organizată, această a VIII-a ediție a C.M. scoate în evidență progresul general al handbalului și ca urmare audiența sa la publicul spectator. Numeroase sînt echipele care joacă acum un rol de frunte în activitatea internațională și — sînt sigur — în curînd și altele vor veni să completeze acest pluton al frunțașelor. Echipa României, evoluînd la valoarea sa obișnuită — confirmată în meciul de la Halle — poate să ajungă pentru a 4-a oară în finala întrecerii pentru titlul suprem".**

AZI, ÎN C.M.

GRUPA A

La Schwerin, de la ora 18.30 : **ROMÂNIA — CEHOSLOVACIA**

La Karl Marx Stadt, de la ora 18.30 : **Polonia — Danemarca.**

1. **ROMÂNIA**	2	2	0	0 38-25 4
2. Cehoslovacia	2	1	0	1 32-31 2
3. Polonia	2	1	0	1 33-34 2
4 Danemarca	2	0	0	2 23-36 0

GRUPA B

La Berlin, de la ora 18.30 : **R. D. Germană — Iugoslavia**

La Dessau, de la ora 18.30 : **U.R.S.S. — Ungaria.**

1. Iugoslavia	2	2	0	0 39-33 4
2. R. D. Germană	2	1	1	0 32-25 3
3. U.R.S.S.	2	0	1	1 30-33 1
4. Ungaria	2	0	0	2 28-38 0

LA RADIO...

În cadrul radioprogramului „Orele serii", de la ora 18.30, meciul **România — Cehoslovacia.**

...ȘI LA TELEVIZIUNE

Ora 18.30 : meciul **România — Cehoslovacia**, transmisie directă de la Schwerin.

CLASAMENTUL GOLGETERILOR

1. **ȘTEFAN BIRTALAN (ROMÂNIA)** — 28 goluri ; 2. **Satoh (Japonia)** — 26 ; 3. **Klempej (Polonia)** — 20 ; 4. Ganschow (R. D. Germană) — 19 ; 5. Axelsson (Islanda) — 18 ; 6. Jary (Cehoslovacia) — 18 ; 7. Kählert (R. D. Germană) — 18 ; 8. Fujinaka (Japonia) — 17 ; 9. Lackenmacher (R.D. Germană) — 17 ; 10. Hunyadkurti (Ungaria) — 16.

TURNEE DE TENIS

● Toți jucătorii români, calificați la Hampton

HAMPTON. — Campionul român Ilie Năstase, principalul favorit al turneului internațional de tenis de la Hampton (Virginia), l-a întîlnit în primul tur pe australianul Kim Warwick, pe care l-a învins cu 6—1, 6—2. Ion Țiriac l-a întrecut cu 7—6, 6—3 pe francezul Jean Haillett, iar Toma Ovici a cîștigat cu 6—3, 6—1 partida cu brazilianul Roger de Santis Guedes. Alte rezultate : J. Fassbender (R.F.G.) — R. Giltinan (Australia) 6—2, 7—6 ; J. Pisecky (Cehoslovacia) — J. Feaver (Anglia) 7—5, 7—6 ; J. Austin (S.U.A.) — J. Moreno (Spania) 6—1, 6—4 ; P. Cramer (R.S.A.) — J. Velasco (Columbia) 6—4, 6—2.

DALLAS. — Chris Evert a eliminat-o cu 6—1, 6—0 pe Sue Stapp, iar Françoise Durr a dispus cu 6—0, 6—4 de Kris Kemmer. Tenismana română Mariana Simionescu a pierdut cu 7—5, 2—6, 4—6 partida susținută cu americanca Laura Dupont. În alte partide : Marcie Louie — Ann Kyomura 6—2, 6—0 ; Nancy Richey — Ellie Apple 6—4, 6—4 ; Leslie Hunt — Betty Stove 6—2, 2—6, 6—3 ; Valerie Ziegenfuss — Katia Ebbinghaus 3—6, 7—5, 6—4 ; Martina Navratilova — Janet Haas 6—0, 6—2 ; Laurie Fleming — Kathy Kuykendall 6—2, 6—4.

SOFIA. — Proba de simplu bărbați a fost cîștigată de tenismanul bulgar Bojidar Pampulov, care a dispus în finală cu 6—4, 6—4, 6—3 de Emmerich (R.D.G.). În finala probei de simplu femei, Hoffmann (R.D.G.) a întrecut-o cu 4—6, 6—0, 6—2 pe compatrioata sa Koch. Proba de dublu bărbați s-a încheiat cu victoria fraților Bojidar și Matei Pampulov, învingători cu 3—6, 6—3, 6—2, 6—7, 6—3 în finala susținută cu perechea Emmerich — John (R.D.G.).

CARACAS. — În primul tur, Paul Gerken (S.U.A.) l-a învins cu 6—1, 2—6, 6—3 pe compatriotul său H. Solomon, iar vest-germanul Pohmann a cîștigat cu 6—7, 6—0, 6—4 jocul cu Andrews (Venezuela). Spaniolul J. Gisbert a dispus cu 7—6, 6—2 de B. Gottfried (S.U.A.).

SFERTURILE DE FINALĂ ÎN CUPELE EUROPENE LA FOTBAL

Miercuri seara, au continuat meciurile primei manșe din cadrul sferturilor de finală ale cupelor europene de fotbal. Pînă la încheierea ediției ne-au sosit următoarele rezultate :

CUPA CAMPIONILOR EUROPENI

Steaua roșie Belgrad	— Atletico Madrid	0—2
Spartak Trnava	— Ujpesti Dozsa	1—1

CUPA CUPELOR

F. C. Magdeburg	— Beroe Stara Zagora	2—0

CUPA U.E.F.A.

V.f.B. Stuttgart	— Vitoria Setubal	1—0
Ipswich Town	— Lokomotive Leipzig	1—0
F. C. Köln	— Tottenham Hotspur	1—2
Ruch Chorzow	— Feyenoord Rotterdam	1—1

● În prima manșă a finalei Cupei europene feroviare :

Lokomotiv Sofia	— Lokomotiv Moscova	4—1

Reamintim că meciurile retur se vor desfășura la 20 martie. Alte rezultate și comentarii, în ziarul de mîine.

În turneul final al campionatului masculin de volei

DINAMO A ÎNVINS GREU PE EXPLORĂRI BAIA MARE

În sala Floreasca din Capitală au început disputele din cel de al doilea turneu final al campionatului masculin de volei, decisive pentru desemnarea echipei campioane.

În deschiderea programului au evoluat formațiile **Steaua** și **Viitorul Bacău**. Ce se poate spune despre un meci care s-a terminat în numai 50 minute și în care băcăuanii au realizat numai 9 puncte ? Doar că el a fost fără istoric și că Steaua s-a impus categoric în fața unei garnituri debusolate, ce nu a putut să opună nici un fel de rezistență atacanților adverși. Semnificativ pentru modul cum au jucat voleibaliștii din Bacău este scorul înregistrat în setul I, cînd Steaua a cîștigat la zero, în urma doar a 3 schimbări de serviciu ! Așadar, 3—0 (0, 5, 4) pentru Steaua. Echipa învingătoare a aliniat următorul sextet : **Pop, Bartha, Rauh, D. Ionescu, Țerbea, Cr. Ion.** Au condus bine : Em. Iliescu și R. Farmus, ambii din București.

Nici cel de al doilea meci, **C.S.U. Galați — „U" Cluj**, nu s-a ridicat la un nivel tehnic și spectacular deosebit, el avînd o desfășurare anostă, ambele sextete comițînd extrem de multe greșeli în toate compartimentele. Doar finalul setului secund a fost ceva mai animat, clujenii reușind să recupereze un handicap de 6 p (de la 3—9), și să conducă cu 13—9. Ei au pierdut în cele din urmă, în prelungiri, datorită insuficientei concentrări în fazele de atac. Victoria a revenit cu 3—0 (8, 14, 6) echipei C.S.U. Galați, care a utilizat următorii jucători : **Dragoș Popescu (Scheffler, Zugravu), Antonescu (Gheorghe), Păduraru, Stere, Dumitrescu, Preda.**

Au condus satisfăcător N. Beciu și R. Farmus, ambii din București.

Destul de puțin animată a fost și ultima întîlnire a zilei, cea dintre **Dinamo** și **Explorări B. Mare**, Resimțind oboseala turneului final al C.C.E., de la care s-au întors în ajun, dinamoviștii au acționat rareori cu vivacitatea cunoscută, în timp ce bălmărenii au evoluat calm, profitînd de fiecare greșeală a adversarilor. Așa se face că Explorări a cîștigat primul set, după care, Dinamo și le-a adjudecat pe următoarele două cu greutate, pentru ca în cel de al patrulea să cedeze inițiativa formației maramureșene, care egalează. Dinamo a cîștigat totuși setul decisiv și partida cu 3—2 (—11, 11, 6, —13, 6). Au arbitrat satisfăcător Em. Costoiu și I. Niculescu.

Emanuel FÂNTÂNEANU

PROGRAMUL DE AZI

Sala Floreasca, de la ora 16 :
Viitorul — Explorări
Universitatea — Steaua
Dinamo — C.S.U.
Elevii și studenții au intrare liberă pe baza carnetelor.

ULTIMELE REZULTATE ▪ ULTIMELE ȘTIRI ▪ ULTIMELE REZULTATE

REPREZENTATIVA DE FOTBAL JUNIORI ÎNVINSĂ LA SOFIA : 1—4 (1—4)

Echipa de perspectivă a realizat un scor egal : 2—2 (1—1)

SOFIA (prin telefon). — Ieri, la Sofia, selecționatele de juniori (I și II) ale Bulgariei și României s-au întîlnit în partide amicale. Dimineață, reprezentativele de perspectivă (juniori II) au terminat la egalitate cu 2—2 (1—1), prin punctele marcate de **Iakimov** (min. 3) și **Velicikov** (min. 54), respectiv **Bichescu** (min. 19) și **Leac** (min. 73). După-amiază pe stadionul Vasil Levski, pe lapoviță, s-au întîlnit primele formații de juniori. Echipa gazdă a început foarte puternic și profitînd de greșelile enorme ale apărării române, în frunte cu portarul Moraru, a marcat în 17 minute patru goluri ! (prin Manolov — min. 4 ; Djerizov — min. 6 și 8 ; Atanasov — min. 17), în timp ce fotbaliștii români n-au reușit decît un gol, prin Elisei (min. 7 din penalty). După pauză echipa română a jucat mai bine, dar imprecizia în șut a atacanților săi n-a putut modifica scorul scris în prima repriză : 4—1 pentru reprezentativa bulgară. Formația română a folosit următorii jucători : Moraru (min. 20 Lung) — Pătrașcu (min. 40 Cotigă), Agiu, Filler (min. 40 Ungureanu), Elisei (min. 40 Pătrașcu) — Hurloi, Naghi, Culea (min. 40 Șurenghin) — Roșu, Grosu, Vrînceanu. **(TOMA HRISTOV).**

ȘEDINȚA COMISIEI DE DISCIPLINĂ A F.R.F.

Luînd în discuție iregularitățile petrecute simbătă, în Giulești, în timpul meciului Rapid — S. C. Bacău, Comisia de competiții și disciplină a F. R Fotbal, întrunită aseară, a hotărît următoarele sancțiuni : jucătorul **Fl. Marin** a fost suspendat o etapă pentru lovire intenționată a adversarului cînd jocul era oprit. Tot pentru o etapă a fost suspendat și jucătorul **Pop**, care, simbătă, a primit pentru a treia oară cartonașul galben.

Pentru insuficiente măsuri organizatorice în timpul meciului Rapid — S. C. Bacău, secția de fotbal a clubului organizator a primit un avertisment.

IERI, ÎN DIVIZIA A LA BASCHET

Meciurile de baschet desfășurate ieri seară, în cadrul campionatelor republicane (grupa 1—6), s-au încheiat cu următoarele rezultate : Politehnica — I.E.F.S. 60—64 (33—25), Voința București — Universitatea Timișoara 59—72 (33—30). Al treilea joc al etapei a 20-a are loc astăzi, la Cluj, între Universitatea și Rapid.

Caleidoscop

RĂZBUNAREA LUI BOBBY RIGGS

Învins de o ...femeie, de *Billie Jean King*, în meciul de tenis pe care l-a susținut în urmă cu cîteva luni, *Bobby Riggs*, în tinerețe cîștigător al Wimbledon-ului, și-a zis că n-ar avea nimic de pierdut dacă și-ar încerca norocul și în atletism. De altfel, excluzînd faptul că orgoliul său sportiv a fost oarecum lezat de drive-urile și smash-urile amazoanei Billie, în rest, sus-amintitul meci a fost foarte rodnic, aducîndu-i în buzunar cîteva mii de dolari.

Și iată-l pe Bobby Riggs, la 55 de ani, luîndu-se la o întrecere pe o milă cu recordmanul mondial al probei, Jim Ryun, în joc fiind 2 000 de dolari. Bineînțeles, Riggs a primit un handicap apreciabil, el luînd plecarea de la jumătatea distanței. *„Ryun este de două ori mai tînăr decît mine și aleargă, firește, de două ori mai repede. Handicapul mi se pare deci echitabil"* — a spus Riggs.

Într-adevăr, victoria a revenit lui Bobby, care a terminat parcursul cu 10 sec. înaintea lui Ryun !

TURUL FRANȚEI PESTE... CANAL

După ce a atins în edițiile sale precedente diferite localități din țările limitrofe, Turul ciclist al Franței va trece anul acesta și de partea cealaltă a Canalului Mînecii ! Recent a avut loc la Paris o întîlnire între organizatorii „Marii bucle" și cîteva oficialități britanice cu acest prilej discutîndu-se și posibilitatea de a bloca, în ziua de 29 iunie, traficul pe șoseaua ce duce spre orașul Plymouth, pentru ca participanții la întrecere să poată pedala nestingheriți.

Bineînțeles, traversarea propriu-zisă se va face în poziție de repaus, cu ferry-boat-uri.

PHILADELPHIA, EȘTI A MEA !...

Americanii nu s-au ...săturat de tenis, în ciuda faptului că :

1. Concursurile se țin lanț, unul turneu urmîndu-i altul, de multe ori la un interval de cîteva zile.

2. Echipa S.U.A. a fost eliminată din Cupa Davis de către Columbia, care este departe de a fi o „mare putere" în acest sport.

3. Progresul lent (dacă nu s-ar putea vorbi chiar de o stagnare) al noii generații de jucători, cu excepția lui Jimmy Connors.

Și, totuși, tenisul nu și-a pierdut popularitatea, așa cum s-a putut vedea cu prilejul recentului turneu de la Philadelphia, unde — potrivit cifrelor comunicate de organizatori — în cele 7 zile de întreceri s-au înregistrat 71 834 de spectatori-plătitori. Cifră-record !

ȘAHUL ÎN OFENSIVĂ

Șahul trece la o marcată ofensivă în Franța. Pentru a stimula interesul față de cea de-a 21-a ediție a Olimpiadei de șah, ce va avea loc anul acesta la Nisa, federația franceză de specialitate a organizat un turneu național rezervat copiilor sub 10 ani.

Desfășurat la hotelul Hilton din Paris, concursul a fost urmărit de președintele F.I.D.E., *dr. Max Euwe* și de marele maestru sovietic *Iuri Averbach*, care au declarat că demonstrația micilor șahiști este o dovadă a popularității de care se bucură jocul de șah în Franța.

PERFORMANȚE ÎN SERIE

Referindu-se la performanțele obținute de renumitul spatist Roland Matthes din R.D. Germană, statisticienii s-au oprit nu numai asupra valorii excepționale a performanțelor, ci, mai ales, asupra frecvenței lor, deci a constanței acestui înotător. Ei au stabilit astfel că Roland Matthes a reușit de nu mai puțin de 73 de ori să parcurgă distanța de 100 metri spate sub un minut.

Americanul Mike Stamm, un alt mare specialist al acestui stil, ocupă locul al doilea într-un asemenea original clasament, neavînd la activ, însă, decît 17 rezultate sub un minut

IMPONDERABILII...

Balet pe scena operei sau experiență de imponderabilitate ? Nici una, nici alta. Simplă fază în fața panoului, avînd ca protagoniști pe baschetbaliștii americani de culoare Mel Daniels (Indiana Pacers) — cu mingea — și Larry Kenon (New York Nets), într-un meci de ligă, desfășurat la finele săptămînii trecute, la Nassau Coliseum. În orice caz, fotoreporterul care a surprins această săritură sincronă a celor doi, merită un „Oscar" de specialitate.

Bibliotecă Tîrgu-Mureș

PROLETARI DIN TOATE ȚĂRILE, UNIȚI-VĂ!

Sportul

ZIAR AL CONSILIULUI NAȚIONAL PENTRU EDUCAȚIE FIZICĂ ȘI SPORT

ANUL XXX — Nr. 7705 | 4 PAGINI 30 BANI | Vineri 8 martie 1974

VIZITA PREȘEDINTELUI NICOLAE CEAUȘESCU ÎN ARGENTINA

VIZITA ȘEFULUI STATULUI ROMÂN PRILEJUIEȘTE NUMEROASE MANIFESTĂRI DE ÎNALTĂ SEMNIFICAȚIE PENTRU PRIETENIA ROMÂNO — ARGENTINIANĂ

Cea de-a doua zi a vizitei în Argentina a președintelui Nicolae Ceaușescu a fost consacrată în cea mai mare parte unor contacte nemijlocite cu realitățile și preocupările țării gazdă. După o nouă rundă de convorbiri, în cursul dimineții, cu președintele Peron, șeful statului român, însoțit de ministrul afacerilor externe, George Macovescu, și de alte persoane oficiale române și argentiniene, a plecat cu un avion special spre Mar del Plata, oraș situat la 450 km sud de capitală.

Primarul acestui oraș înmînează tovarășului Nicolae Ceaușescu, în semn de înaltă prețuire, cheia orașului, precum și diploma prin care i se conferă titlul de cetățean de onoare al municipiului Mar Del Plata.

În continuare, gazdele invită pe tovarășul Nicolae Ceaușescu la o promenadă cu elicopterul deasupra orașului Mar del Plata, care este, în același timp, una dintre cele mai mari și mai frumoase stațiuni balneare din America Latină.

După această agreabilă promenadă aeriană deasupra orașului Mar del Plata, elicopterele se îndreaptă spre Balcarce, alt punct înscris în programul vizitei, important centru zootehnic al țării, situat la aproximativ 100 kilometri în interiorul provinciei Buenos Aires.

★

În bogata succesiune a manifestărilor prilejuite de actuala vizită în Argentina, după-amiaza de miercuri a înscris un eveniment de înaltă semnificație pentru prietenia româno-argentiniană, pentru stima și considerația față de solii României socialiste, motiv de îndreptățită satisfacție și mîndrie patriotică pentru întregul nostru popor : conferirea titlului de doctor honoris causa al Universității din Buenos Aires — una din cele mai vechi și prestigioase instituții de învățămînt superior din Argentina și din întreaga Americă Latină — președintelui Nicolae Ceaușescu și tovarășei Elena Ceaușescu.

Ceremonia de miercuri după-amiază s-a desfășurat la sediul Ministerului Culturii și Educației. Șeful statului român și tovarășa Elena Ceaușescu au fost salutați cu căldură la intrarea impozantului edificiu de ministrul culturii și educației, dr. Jorge Taiana, de alte persoane oficiale.

Oaspeți și gazde trec apoi în sala de festivități a ministerului, impodobită cu drapele de stat ale României și Argentinei, cu portretele președinților Nicolae Ceaușescu și Juan Domingo Peron. Aici s-au adunat academicieni, profesori universitari, alte personalități proeminente ale vieții științifice și culturale argentiniene, studenți. Apariția șefului statului român și a tovarășei Elena Ceaușescu este salutată cu puternice și îndelungi aplauze. Se intonează imnurile de stat argentinian și român.

Ia apoi cuvîntul ministrul culturii și educației, Jorge Taiana.

În continuare, se dă citire celor două hotăriri prin care se conferă titlul de doctor honoris causa al Universității din Buenos Aires președintelui Consiliului de Stat al Republicii Socialiste România, Nicolae Ceaușescu, și tovarășei Elena Ceaușescu.

Rectorul înmînează apoi președintelui Nicolae Ceaușescu, tovarășei Elena Ceaușescu diplomele prin care li se conferă titlul de doctor honoris causa al universității. Întreaga asistență, în picioare, aplaudă puternic, îndelung.

Aplauzele se întețesc și mai mult cînd ia cuvîntul președintele Consiliului de Stat al Republicii Socialiste România.

În continuare rostește un cuvînt de mulțumire tovarășa Elena Ceaușescu.

Solemnitatea ia sfîrșit într-o atmosferă de puternică însuflețire.

Președintele Nicolae Ceaușescu, tovarășa Elena Ceaușescu își iau rămas bun de la gazde, adresîndu-le cu acest prilej invitația de a vizita România.

★

În cursul dimineții de miercuri, tovarășa Elena Ceaușescu a făcut o vizită la Întreprinderea de medicamente, produse chimice și produse cosmetice din Buenos Aires, aparținînd grupului Roche.

Sînt vizitate diferite sectoare și laboratoare ale întreprinderii, inclusiv laboratoarele de analiză și control al fiecărei etape a fluxului tehnologic, precum și depozitul de produse, organizat pe sistemul paletizării, cel mai important de acest gen din întreaga Americă Latină. Se asistă la o demonstrație a operațiunilor de depozitare, complet automatizate, dirijate de o singură persoană.

Se vizitează, de asemenea, creșa și căminul de zi pentru copiii salariaților întreprinderii.

Tot miercuri, tovarășa Elena Ceaușescu a vizitat Muzeul de arte hispano-americane „Luis Fernandez Blanco", care cuprinde prețioase colecții de obiecte de artă din diverse părți ale Americii Latine, grăitoare mărturii ale geniului creator al popoarelor acestui continent.

În cinstea tovarășei Elena Ceaușescu, doamna Maria Estela Martinez de Peron a oferit, miercuri, un dejun în saloanele restaurantului „Hostal del Lago" din Buenos Aires.

★

În seara zilei de 6 martie, președintele Consiliului de Stat al Republicii Socialiste România, tovarășul Nicolae Ceaușescu, și tovarășa Elena Ceaușescu, au avut ca oaspeți, la reședința lor din Buenos Aires, pe Ricardo Balbin, președintele Comitetului Național al Uniunii Civice Radicale, Benjamin Zavalia, prim-vicepreședinte al Comitetului Național, Enrique Varoli, Roberto A. Billinghurst, Hector Becerra, secretari ai Comitetului Național al U.C.R., și de Stefano, șeful presei Comitetului Național al U.C.R.

★

Tovarășul Nicolae Ceaușescu, secretar general al Partidului Comunist Român, președintele Consiliului de Stat al Republicii Socialiste România, și tovarășa Elena Ceaușescu, membru al Comitetului Executiv al Comitetului Central al Partidului Comunist Român, au primit, miercuri seara, o delegație a Partidului Comunist din Argentina, alcătuită din Rodolfo Ghioldi, membru al Direcțiunii P.C. din Argentina, Athos Fava, membru al Comitetului Executiv al P.C. din Argentina, și Fermando Nadra, membru al Comitetului Executiv, director al ziarului „Nuestra Palabra", organ al P.C. din Argentina.

★

Tovarășul Nicolae Ceaușescu, secretar general al Partidului Comunist Român, președintele Consiliului de Stat al Republicii Socialiste România, s-a întîlnit, miercuri seara, cu Oscar Alende, lider al Partidului Intransigent și al Alianței Populare Revoluționare. Oaspetele a fost însoțit de Claudio Saloj, vicepreședinte al partidului.

DE ZIUA FEMEII

Tradiționala sărbătoare a Zilei de 8 Martie, „Ziua internațională a femeii", reprezintă, de fiecare dată, un prilej de a evidenția rolul important și înaltele răspunderi ce revin milioanelor de femei din societatea noastră, de a exprima sentimentele de stimă, încredere și prețuire ce le acordăm tovarășelor noastre de muncă și de viață.

Socialismul a asigurat deplina egalitate în drepturi a femeii cu bărbatul, respectarea demnității ei de om și de cetățean. Accesul femeilor la orice grad de instruire și calificare, la orice profesiune, în condițiile progresului general realizat în anii construcției socialiste, ale ritmurilor înalte de dezvoltare economică, culturală și socială, le-a creat cele mai largi posibilități de a-și manifesta personalitatea și aptitudinile, de a le putea valorifica pe deplin. Femeia-muncitoare sau tehniciană de înaltă calificare, femeia-inginer, medic sau profesoară, femeia-academician sau activist pe tărîmul obștesc au devenit prezențe obișnuite în viața noastră, înconjurate de înalte aprecieri pentru competență, hărnicia și abnegația cu care își duc la îndeplinire obligațiile față de societate și familie.

Un puternic impuls în acțiunea de continuă emancipare a femeii l-a avut Cuvîntarea tovarășului NICOLAE CEAUȘESCU cu privire la rolul femeii în viața politică, economică și socială a țării, rostită la Plenara C.C. al P.C.R. din 18—19 iunie 1973, și Hotărîrea de partid adoptată în acest sens. În fața tovarășelor noastre de muncă s-au deschis, astfel, noi orizonturi, și mai largi, de a-și aduce o contribuție esențială la dezvoltarea economiei și a culturii, la sporirea avuției naționale, la accelerarea progresului general al societății noastre.

Și în mișcarea sportivă femeile joacă un rol de seamă. În acest domeniu, investit cu mari responsabilități pe plan național, lucrurile trebuie privite în dublu sens. Pe de o parte, atragerea unui număr cît mai mare de fete și femei în practicarea sistematică a exercițiilor fizice, pentru întărirea sănătății și a puterii de muncă, pentru păstrarea frumuseții și tinereții, iar, pe de altă parte, crearea tuturor condițiilor pentru afirmarea elementului feminin în marea performanță, pentru reprezentarea cu cinste a culorilor patriei în confruntările internaționale.

Ambele aceste aspecte au fost subliniate în Hotărîrea Plenarei C.C. al P.C.R. din 28 februarie — 2 martie 1973 și, în amîndouă, anul care a trecut de la apariția importantului document de partid a marcat progrese considerabile. A crescut numărul femeilor angrenate constant în practicarea sportului de masă și — în același timp — a sporit zestrea succeselor pe care vrednicele noastre sportive le-au adus în patrimoniul național.

Într-o serie întreagă de discipline, cum ar fi handbalul, tenisul de masă, gimnastica, canotajul academic, șahul, popicele, unele probe atletice ș.a., reprezentantele României se numără printre cele mai bune din lume, cuceresc lauri mondiali, olimpici, europeni, făcînd cinste poporului care le-a născut.

Să le mulțumim de Ziua lor, să le încredințăm, odată în plus, de întreaga noastră prețuire și să le urăm noi și noi succese, spre binele și gloria patriei noastre socialiste.

SPORTUL

În pagina a 3-a, rubrica noastră :

FEMEIA ȘI SPORTUL

- „CONFECȚIA" — asociația cu 11.000 de sportive !
- La clubul „Femina" din Cluj
- Exemplul președintei
- Prima dintre antrenoarele de scrimă
- Vești din Galați și Bacău.

CAMPIONATUL MONDIAL DE HANDBAL

ROMÂNIA [20-13 CU CEHOSLOVACIA], PENTRU A 4-A OARĂ ÎN FINALĂ

Duminică, o reeditare a partidei de la Paris (1970) — jocul decisiv cu selecționata R. D. Germane, învingătoare în fața Iugoslaviei cu 19-17

SCHWERIN, 7 (prin telex).

Așadar, vom avea prilejul să asistăm duminică seara, la Seelebinderhalle din Berlin, la o reeditare a celebrei finale a C.M. de handbal masculin desfășurată în urmă cu patru ani la Paris. **Echipa României, pe linia evoluției ei bune, n-a făcut nici o concesie ultimei adversare din grupa semifinală, echipa Cehoslovaciei** — campioană mondială în 1967 și finalistă olimpică în 1972 — **și a înregistrat o nouă victorie clară :** 20—13 (11—6). Ea termină astfel neînvinsă meciurile din grupa semifinală, calificîndu-se pentru a 4-a oară (la ultimele 5 ediții) în finala campionatului lumii. Este un frumos succes, care probează evident valoarea ridicată a reprezentativei țării noastre, ce se menține la nivelul cel mai înalt al eșalonului fruntaș.

În aceeași după-amiază, la Berlin, formația țării gazdă a reușit, la capătul unui meci extrem de echilibrat, să înregă (19—17) pe una dintre marile favorite ale acestei ediții, echipa Iugoslaviei, obținînd satisfacția de a face o nouă tentativă asupra titlului suprem. Ca o curiozitate : **finalistele ediției precedente a C.M. au izbutit în această după-amiază să scoată din cursă exact pe finalistele turneului olimpic de la München!**

Partida de la Schwerin, în ciuda aparențelor și a diferenței de scor, a fost dificilă pentru selecționata noastră. Ca de obicei „7"-le român a început cu multă prudență, concentrîndu-și atenția îndeosebi asupra sistemului defensiv. Jucătorii noștri au dovedit din nou o deosebită mobilitate, i-au urmărit cu atenție sporită pe principalii realizatori din echipa lui J. Vicha, anihilîndu-i în bună măsură. De subliniat aportul deosebit în organizarea defensivei adus de **Gunesch, Licu, Tudosie** și **Stockl.**

În atac am beneficiat de o nouă zi excepțională a lui **Ștefan Birtalan**, care a adăugat impresionantului său cont alte 8 goluri. Nu este mai puțin adevărat că și coechipierii săi l-au ajutat pentru a-și pune în valoare forța de șut. Handbaliștii cehoslovaci, luînd măsuri de precauție pentru aruncările percutante ale lui Birtalan și Gunesch, au ales o variantă de 4+2. Foarte inteligent însă, **Cristian Gațu** și, uneori, **Voina**, au reușit să se strecoare între cele două linii, au creat blocaje, în fața cărora sportivii adverși nu au mai avut nici o posibilitate de replică.

Cu toată opoziția lui Jary (nr. 4), șutul năpraznic al lui ȘTEFAN BIRTALAN *va nimeri din nou ținta, perforînd poarta echipei Cehoslovace. (Fază din meciul România — Cehoslovacia, desfășurat aseară la Schwerin și cîștigat de echipa țării noastre).* Foto : A.P.-A.D.N.

Mult mai dese ca în partidele anterioare, intercepțiile făcute de Tudosie, în special, Cosma, Stockl și Gațu au oferit echipei noastre posibilități de a acționa și într-o gamă mai largă de acțiuni spectaculoase, mult aplaudate de public. În fine, să mai relevăm și schimbările dese de ritm folosite pentru a incomoda și mai mult pe adversari. Economisindu-și forțele, reprezentanții noștri au alternat momentele de iureș cu cele de joc mai lent, și — de fiecare dată cînd handbaliștii cehoslovaci s-au apropiat la o diferență de trei goluri — au apăsat pe accelerator, des-

Hristache NAUM

(Continuare în pag. a 4-a)

ASTĂ-SEARĂ, ÎN SALA FLOREASCA, DE LA ORA 19

UN MECI DE MARE ATRACȚIE: ROMÂNIA—R.D. GERMANĂ LA BOX

Astă seară, în sala Floreasca din București, începînd de la ora 19, echipa de box a României întîlnește

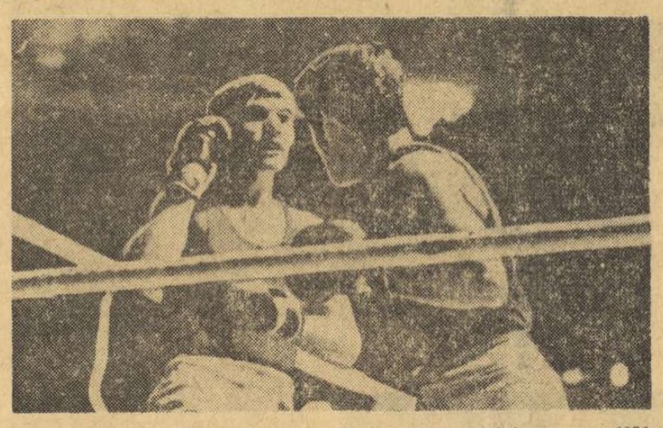

Calistrat Cuțov — Ulrich Beyer în finala campionatului european 1971... Așa a fost la Madrid. Cum va fi astă seară ?

— într-una din cel mai dificile partide din ultimii ani — formația similară a R. D. Germane. Simpla enumerare a titlurilor pe care le poartă protagoniștii galei subliniază îndeajuns valoarea meciurilor : 6 campioni europeni și mai mulți medaliați olimpici !

Cu o asemenea recomandare este neîndoios că vom asista la o reuniune de înaltă factură tehnică și regretul nostru nu privește decît imposibilitatea de a rezerva marilor manifestări pugilistice o sală mai adecvată și mai încăpătoare.

Afișul galei este extrem de atractiv, dacă n-ar fi să ne rezumăm decît la cele trei mari revanșe sportive care vor pune față în față astă-seară pe : **Gabriel Pometcu — Stefan Förster, Simion Cuțov — Günter Radowski** și **Calistrat Cuțov — Ulrich Beyer.** „Datoriile"

CAPETE DE AFIȘ :

POMETCU	—	FÖRSTER
S. CUȚOV	—	RADOWSKI
C. CUȚOV	—	BEYER

— Ulrich Beyer are un singur antecedent : finala campionatului european de la Madrid (1971), cînd boxerul nostru și-a pierdut centura continentală.

Afirmația că meciul va fi dificil se poate și ea susține. În ultimii ani, pugilismul din R. D. Germană a progresat foarte mult. Făcînd o trecere în revistă a formației pe care urmează s-o întîlnească selecționata noastră, descoperim nume ce reprezintă valori certe în boxul internațional. Förster, Beyer, Tiepold, Weidner, Radowski, Heiman etc. În același timp, în echipa oaspete există cîțiva pugiliști tineri, talentați, care s-au impus în ultima vreme, de talia lui Schultz (învingător de două ori asupra lui Paul Dragu), Scherpke — categoria cocoș — cîștigător al turneului organizat de T.S.C. Berlin anul trecut, Gertenbach (muscă) etc. Dintre cei 11 sportivi oaspeți, numai doi sînt mai puțin cunoscuți : mijlociul Günter Wittenburg și greul

Victor BANCIULESCU
Mihai TRANCĂ

(Continuare în pag. a 3-a)

DOUĂ JUCĂTOARE DE TENIS DE MASĂ EVOLUEAZĂ LA CONCURSUL INTERNAȚIONAL DE LA RUSE

Ieri, au plecat în Bulgaria jucătoarele de tenis de masă **Ildiko Gyongyosi** și **Liana Mihuț**, însoțite de antrenorul **Emil Băcioiu.** Cele două sportive românce vor lua parte, vineri, sîmbătă și duminică, în orașul Ruse, la o competiție internațională organizată în cinstea „Zilei internaționale a femeii".

TURNEUL FINAL AL CAMPIONATULUI MASCULIN DE VOLEI

Dinamo și Steaua au învins categoric

AZI, ÎN SALA DINAMO, PARTIDELE ETAPEI A TREIA

Ieri, sala Floreasca a găzduit meciurile din ziua a doua a turneului final al campionatului masculin de volei, desfășurate, din păcate, însă, în fața unor tribune goale. Partidele au fost ceva mai animate decît cele din etapa precedentă, deși echipele au comis numeroase erori tehnico-tactice, ele apărînd inexplicabil de blazate pentru niște formații aflate pe primele șase locuri ale clasamentului.

Explorări Baia Mare pornea net favorită în întîlnirea cu **Viitorul Bacău**, avînd în vedere rezultatele anterioare. Și băimărenii au abordat partida, din această cauză, prea siguri de victorie. Ei au obținut-o în final cu 3—2 (11, —13, 4, —13, 8) la capătul unei dispute în care au evoluat destul de șters, pe alocuri desconsiderîndu-și adversarul, deși posibilitățile lor sînt, evident, superioare. Au arătat-o, spre exemplu, în setul al treilea pe care l-au cîștigat categoric, impunîndu-se printr-un joc eficace la fileu și sigur în apărare. De cealaltă parte, Viitorul a dorit să dovedească că poate mai mult, ceea ce i-a și reușit în parte, însă bagajul destul de sărac de cunoștințe tehnico-tactice a atîrnat greu în balanța partidei. Să notăm și inexplicabilele și inutilele proteste

CLASAMENTUL

1. Dinamo	7	7	0	21 : 3 14
2. Explorări	7	5	2	18 : 9 12
3. Steaua	7	5	2	15 : 8 12
4. C.S.U.	7	3	4	11 :12 10
5. Universitatea	7	1	6	4 :19 8
6. Viitorul	7	0	7	3 :21 7

PROGRAMUL DE AZI

Sala Dinamo, de la ora 16 : C.S.U. — Viitorul, Dinamo — Universitatea, Explorări — Steaua.

la adresa deciziilor arbitrilor (cîteva cartonașe s-ar fi impus) ale jucătorilor celor două sextete (cu deosebire, însă, a celor de la Explorări — Ghic a excelat în această postură). Arbitrii **A. Dragomir** și **Em. Iliescu**, din București, au condus bine următoarele sextete : EXPLORĂRI : Ghic, Paraschivescu (Andreica), M. Enescu, Băgăian (Bodola), Arbuzov, Dobre ; VIITORUL : Gavril, Robciuc, Ionescu (Leporda), Cocoș, Burciu (Enuca), Bărbulescu (Zvolinschi).

Steaua a cîștigat din nou cu 3—0, de această dată în fața echipei **Universitatea Cluj**, în cea de a

Emanuel FÂNTÂNEANU

(Continuare în pag. a 4-a)

LUCRĂRILE COMITETULUI BALCANIC DE BOX

Ieri au continuat la București lucrările Comitetului balcanic de box, la care participă președinții și secretarii generali ai federațiilor naționale de specialitate din Bulgaria, Grecia, Iugoslavia, Turcia și România.

În ședința de ieri a fost discutat programul Balcaniadei de box din acest an, de la Constanța. Lucrările sînt conduse de **Gheorghe Gurriev**, președintele Federației române de box și președinte al Comitetului balcanic de box.

DE MÎINE, LA BUCUREȘTI

A V-a EDIȚIE A CAMPIONATULUI EUROPEAN DE HOCHEI PENTRU JUNIORI GRUPA B

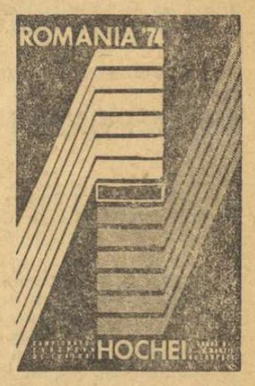

● ASTĂZI SINT AȘTEPTAȚI OASPEȚII ● PREGĂTIRILE ORGANIZATORICE AU FOST ÎNCHEIATE ● PATRU REPREZENTANȚI AI ROMÂNIEI ÎN CORPUL DE ARBITRI ● ULTIMUL TEST AL ECHIPEI NOASTRE

Mîine dimineață, la ora 8,30, primul angajament de puc între echipele Italiei și Bulgariei va marca începutul celei de a V-a ediții a campionatului european de hochei pentru juniori. Iar la ora 15,30, înaintea reuniunii de după amiază, se va desfășura festivitatea deschiderii oficiale a competiției.

★

Toate delegațiile participante sînt așteptate astăzi, urmînd să fie cazate la hotelul sportivilor din cadrul complexului „23 August", aflat foarte aproape de patinoar. Și tot azi vor sosi **Walter Wasservogel**, delegatul I.I.H.G. la campionat, precum și arbitrii desemnați să conducă jocurile. Din partea țării noastre vor face parte din acest corp cunoscuții „cavaleri ai fluierului" **Gh. Mureșeanu, Gh. Tașnadi, O. Barbu** și **Fl. Gubernu.** Iar ca un semn al recunoașterii valorii arbitrilor români, să notăm aici că **M. Presneanu** a fost solicitat să conducă jocuri din cadrul grupei C a campionatului mondial din Franța.

După cum am mai arătat, pregătirile în vederea competiției au fost, practic, încheiate. Comisia de organizare, condusă de **Mircea Popovici**, vicepreședinte al F.R.H., a efectuat cu succes marele volum de muncă pe care îl avea în față, punînd la punct absolut toate amănuntele. Sîntem convinși că și de data aceasta oaspeții noștri se vor simți excelent în capitala României, apreciind eforturile ce s-au depus pentru a se asigura confruntării celor mai buni hocheiști juniori de pe continent un cadru sărbătoresc, adecvat tradiționalei competiții.

Lotul nostru a susținut aseară o ultimă întîlnire de verificare cu puternica selecționată de juniori a Cehoslovaciei, participantă la „Cupa federației" încheiată miercuri.

Oaspeții, care vor evolua în grupa A a campionatului european, unde aspiră la medaliile de aur, au luat foarte în serios acest joc-școală. După o primă repriză echilibrată (1—1), în care formația noastră a făcut față cu succes valorosilor săi adversari, configurația meciului s-a schimbat radical în celelalte două treimi. Juniorii români au fost depășiți net, pierzînd repriza a doua cu 8—0, iar pe cea de a treia cu 8—2. Avalanșa de goluri s-a datorat, în special, comportării foarte slabe a portarilor **Both** și **Marinescu**, titularul **Gergely** fiind indisponibil. Desigur, echipa cehoslovacă este cu cîteva clase peste cele care concurează în grupa B, dar — oricum — lecția acestui test trebuie să constituie pentru antrenori un semnal de alarmă și prilejul unor reflecții de ultimă oră.

★

În încheiere o veste din tabăra adversarilor noștri din grupa preliminară. În drum spre București, echipa **Italiei** s-a oprit la Sofia, unde a întîlnit-o pe aceea a **Bulgariei.** Gazdele au cîștigat foarte greu cu 3—2 (1—0, 2—1, 0—1)

V. CH.

Citiți în pag. a III-a o prezentare a echipei României la actuala ediție a campionatului european de hochei pentru juniori.

801

DACĂ OLIMPIADA '76 AR FI MÎINE...?

ÎN PANOPLIA SCRIMEI POT STRĂLUCI MAI MULTE MEDALII

Condiția principală: O MUNCĂ DE DESĂVÎRȘIRE FĂRĂ PREGET

Se vor împlini, în anul Montrealului, două decenii de cînd scrima românească dobîndea prima medalie olimpică: argintul cucerit, pe planșele de la Melbourne, de Olga Orban-Szabo, cu talentul și dirzenia care au dus-o pînă aproape de aurul supremului titlu și care, peste numai cîțiva ani, i-au înscris numele printre campioanele lumii.

De atunci și pînă astăzi, palmaresul scrimei românești s-a îmbogățit cu multe rezultate de prestigiu: titluri și medalii la Jocurile Olimpice, titluri și medalii la campionatele mondiale pentru seniori și tineret, victorii repetate ale floretiștilor clubului Steaua în Cupa Europei, succese în marile turnee internaționale, alături de tot ceea ce are mai valoros lumea scrimei.

Au însemnat aceste aproape două decenii o epocă de afirmare a scrimei noastre. Și dacă cele mai mari merite le au floretiștele și floretiștii, nu putem trece cu vederea faptul că, în ultimii ani, sabrerii și spadasinii au făcut, la rîndul lor, pași importanți spre elita mondială a acestor probe.

Dar, dacă Olimpiada ar fi mîine ?... Luînd ca puncte de referință rezultatele fruntașilor scrimei noastre la competițiile importante ale anului trecut, constatăm că aceștia au avut o comportare inconstantă care, pe de o parte, vădește posibilitățile lor de a obține rezultate optime, dar, pe de altă parte, denotă o labilitate a formei sportive, a stării psihice, surprinzătoare la niște sportivi cu mulți ani de pregătire în urma lor, cu o suficientă experiență a marilor concursuri.

În momentul de față, loturile noastre reprezentative se află în plin proces de remaniere. Început de federația de specialitate încă din anii trecuți, mai timid, el este continuat, acum, cu mai mult curaj. De altfel, acest proces are un caracter aproape general în lumea scrimei așa încît este de așteptat ca, la Montreal, să vedem în lupta pentru titluri și medalii o nouă generație de trăgători.

În ceea ce ne privește, putem spune că „noul val" are o serie de elemente valoroase, de certă perspectivă, ca: Magdalena Bartoș, Viorica Draga, Marcela Moldovan, Aurora Crișu (floretă fete), A. Kuki, C. Moise, P. Buricea (floretă băieți), I. Pop, C. Marin (sabie), O Zidaru, I. Popa, P. Szabo, L. Angelescu (spadă), pentru a nu menționa decît o parte din ei. Unii au fost promovați, încă de anul trecut, alături de seniori, în primele reprezentative ale țării. Avem convingerea că toți sînt conștienți de marile răspunderi ce le incumbă într-o asemenea postură. Ei trebuie să rețină — însă — că nu este de ajuns să-i egaleze pe predecesorii lor, ci trebuie să-i întreacă din punct de vedere valoric. Antrenorii, tehnicienii acestui sport, au datoria să-i facă să înțeleagă că dialectica performanței îl obligă pe sportiv să nu se mulțumească niciodată cu poziția — oricît de avansată — la care a ajuns. În fond, din strădania sportivului de a se autodepăși necontenit se naște marea forță care îl ajută să-și depășească partenerii, chiar și în cele mai aprige întreceri.

Numai în aceste condiții scrimerii noștri vor putea îndeplini cu succes acest obiectiv pe care Hotărîrea Plenarei C.C. al P.C.R. din 28 februarie — 2 martie 1973 l-a pus în fața sportului de performanță: **„...reprezentarea cu demnitate a sportului românesc în competițiile internaționale".**

NOUL VAL, O REALITATE PALPABILĂ!

NU MAI PUȚIN DE 17 TINERI SCRIMERI, ÎN PLINĂ TENTATIVĂ CĂTRE TITULARIZARE PENTRU J.O.

Trebuie să spunem de la bun început: și în sportul mușchetarilor, noul val reprezintă o realitate palpabilă. Munca de selecție și de instruire desfășurată de o serie de antrenori a dat, așadar, roade propulsînd în sfera consacrării multe elemente talentate. Deosebit de îmbucurător este și faptul că o parte din exponenții noului val au și confirmat, în primul an al actualului ciclu olimpic, încrederea acordată de tehnicienii lotului impunîndu-se în rîndul fruntașilor scrimei noastre. Observația este valabilă pentru toate probele.

ADALBERT KUKI, UN PROMIȚĂTOR FLORETIST

În floreta masculină, șeful noii promoții se numește **Adalbert Kuki** și este elevul antrenorilor din Satu Mare, Alexandru Csipler și Ștefan Haukler. Kuki s-a ridicat în fruntea noii generații de floretiști datorită modului în care îmbină îndemînarea cu fantezia, calități indispensabile unui scrimer de clasă. Evoluția sa din ultimii doi ani, cînd a cucerit titlul de campion al țării la juniori mari, iar în întrecere cu scrimerii seniori ai altor țări, titlul de campion balcanic (1972) și de vicecampion balcanic (1973), atestă că ne aflăm în fața unui trăgător capabil să păsească în rîndurile elitei mondiale la această probă la Jocurile Olimpice din 1976. **Constantin Moise**, coleg de „clasă" cu Kuki la Satu Mare și **Petre Buricea**, un sîrguincios elev al prof. Cornel Pelmuș la Școala sportivă nr. 1 din București, completează un trio de floretiști care reprezintă cu cinste noua generație de mușchetari.

MULTE VALORI ÎN FLORETA FEMININĂ

De cîteva decenii încoace, floreta noastră feminină se menține la o valoare ridicată beneficiind de un mai mare număr de talente existente în această probă. Marile competiții internaționale ale anului trecut au dovedit că reprezentantele noului val s-au integrat armonios în rîndurile eșalonului fruntaș din țara noastră. **Magdalena Bartoș** s-a numărat printre finalistele prestigiosului turneu pentru Trofeul Martini și împreună cu o altă colegă de vîrstă, **Viorica Draga** au avut o contribuție substanțială la frumosul succes al echipei feminine în cadrul întrecerilor Universiadei. Bartoș, formată la „Viitorul" sub competenta îndrumare a prof. Tănase Mureșan, mai are două colege de club pe cale de a dobîndi consacrarea: **Aurora Crișu** (pe care un accident a împiedicat-o, anul trecut, să ia parte la marile competiții) și **Carmen Budur**. Ambele sînt la fel de ambițioase și sîrguincioase ceea ce a făcut ca specialiștii să le acorde mult credit și să le aștepte cu încredere promovarea în rîndul trăgătoarelor de frunte. Viorica Draga (antrenor: prof. Cornel Pelmuș) și-a confirmat posibilitățile în 1973 la fel ca și **Marcela Moldovan** (antrenor: Al. Csipler) care a dovedit multă tenacitate în cîștigarea titlului balcanic — 1973.

RITM SUSȚINUT ÎN FORMAREA UNOR VALOROȘI SPADASINI

Este o observație care aparține sportivului sovietic, campionul olimpic Grigori Kriss, cunoscător

Doi dintre sabrerii de nădejde ai „noului val": Cornel Marin (stînga), Marin Mustață (dreapta)

temeinic al spadasinilor noștri în compania cărora a susținut multe concursuri oficiale și de pregătire. Este o observație care îi vizează, în primul rînd, pe **Paul Szabo** (antrenor: Adalbert Gurath) și pe **Liviu Angelescu** (antrenor: prof. Marin Ghimpușan). Szabo și-a cîștigat locul în lotul primei reprezentative de seniori prin cunoștințe tehnice superioare și printr-o maturitate sportivă remarcabilă pentru vîrsta sa. Aceste calități îi conferă luciditate și constanță pe planșă, îl ajută în obținerea unor rezultate bune. Angelescu, apariție oarecum meteorică în spada de performanță a surprins mai ales în 1973 (cînd a și cucerit titlul balcanic) prin evoluții îndrăznețe, prin grija de a-și forma un stil propriu. **Octavian Zidaru** și **Ioan Popa** (antrenor: prof. Ioan Halmagy) și **Nicușor Doboș** (antrenor: Constantin Ciocîrlie) parcurg și ei cu fermitate drumul deloc ușor ce duce spre consacrare.

LA SABIE — TRĂGĂTORI OFENSIVI

Pentru sabie relevăm, în primul rînd, doi trăgători care se situează aproximativ pe același plan la capitolul dîrzenie: **Ion Pop** (antrenor: prof. Ladislau Rohony) și **Cornel Marin** (antrenor: Dumitru Mustață). Sigur, între ei există unele deosebiri de stil, de concepție, dar important este că atît Pop cît și Marin sînt adepții ofensivei, ai combativității gîndite care le-au și adus, pînă acum, rezultate lăudabile în marile competiții. Pop a cucerit titlurile balcanice în 1972 și 1973, iar Marin a fost finalist în turneele de la Moscova — 1973 și 1974, ca și la Sofia — 1973. **Marin Mustață** și **Emil Oancea** (antrenor: Dumitru Mustață) completează acest valoros lot de tineri sabreri despre care nădăjduim să scriem tot mai mult.

★

Încheind aceste considerațiuni despre reprezentanții noului val, dorim să le atragem atenția că excelentele lor calități, cunoștințele ce le-au dobîndit pînă acum, nu vor putea fi valorificate la parametri optimi, în competițiile la care vor lua parte, decît cu condiția de a-și desăvîrși pregătirea, sub toate aspectele. Aceasta înseamnă a asculta toate recomandările antrenorilor, a fi buni colegi, gata să se ajute, fără rezerve, pentru a urca împreună treptele măiestriei sportive.

ÎN PRIMUL AN PREOLIMPIC

AUR, ARGINT ȘI BRONZ...

...DAR ȘI COMPORTĂRI CU MULT SUB AȘTEPTĂRI

Anul competițional 1973, primul din cadrul pregătirilor pentru J.O., nu a putut fi apreciat ca total satisfăcător, în ceea ce privește evoluția scrimerilor noștri fruntași. Unele rezultate de prestigiu, după cum vom vedea, au confirmat clasa „mușchetarilor" români. Au existat însă și momente în care reprezentanții noștri, din diferite motive (cele mai multe fiind legate, în principal, de gradul lor de pregătire) n-au oferit totul, situîndu-se pe poziții sub posibilitățile lor recunoscute. Nu trebuie să eludăm în același timp și un alt aspect important: unele rezultate nesatisfăcătoare ale scrimei noastre de performanță își au explicația și în faptul că loturile au suferit în 1973, o serie de modificări de structură, au intervenit înnoiri, promovări. De aici, carențe la capitolul experiență și omogenitate. Este evident, însă, că antrenorii de lot, anticipînd asemenea transformări, ar fi putut găsi și soluțiile necesare, astfel ca loturile, în ansamblul lor, să nu înregistreze scăderi valorice. Este ceea ce rămîne să rezolve — mai convingător — de acum înainte, tehnicienii investiți cu pregătirea „olimpicilor".

RESPECTÎND CRONOLOGIC PROGRAMUL COMPETIȚIONAL INTERNAȚIONAL, se cuvine să amintim că scrima noastră de elită a debutat în 1973 cu un rezultat promițător la **Bruxelles**, un loc 5 în „Trofeul Martini" la sabie (Dan Irimiciuc), într-o confruntare sportivă de anvergură, cu participarea celor mai valoroși sabreri din lume (V. Sidiak, J. Paulowski, P. Marot ș.a.). A urmat, curînd, întrecerea de la **Torino**, unde echipa campioană a țării, Steaua, a cucerit pentru a treia oară consecutiv „Cupa Europei". În același oraș italian, în „Trofeul Martini", trei românce au ajuns în finală (4 — Ecaterina Stahl, 5 — Ileana Gyulai, 6 Magda Bartoș). Din păcate în celelalte competiții dotate cu cupe continentale, reprezentanții noștri n-au mai ocupat poziții de frunte.

ÎN PLINĂ PREGĂTIRE PENTRU CAMPIONATELE MONDIALE DE SENIORI din Suedia, scrimerii români au mai susținut o serie de concursuri — test, destul de edificatoare în ceea ce privește posibilitățile lor. Pentru **Mihai Țiu** — „Trofeul Giovannini" de la **Bologna**, a însemnat un frumos succes — locul II (după baraj) din peste 150 de concurenți. Dan Irimiciuc și Cornel Marin au concurat la **Moscova**, într-un turneu onorat cu prezența celor mai reputați trăgători din U.R.S.S. și din alte țări, reușind să ocupe poziții cu un larg ecou în lumea scrimei 1 și, respectiv, 5! În fine, un ultim test în vederea „mondialelor" care a angajat la **Sofia** aproape tot ce a avut mai în formă scrima românească de performanță, „Turneul Prieteniei". Marea întrecere din capitala Bulgariei a relevat pregătirea avansată, a floretiștilor mai ales, clasate pe locul I la individuale, prin **Suzana Ardeleanu** și pe locul 2 la echipe. Spada a avut de asemenea, o comportare notabilă, trei trăgători reușind să intre în finală (1 — **Duțu**, 5 — **Pongrat**, 6 — **Bărăgan**), în timp ce echipa s-a situat pe locul secund. Iar la sabie este de notat un loc 4 în finală, prin Alexandru Nilcă.

ÎN CIUDA ACESTOR „SEMNE BUNE", marea întrecere a scrimerilor lumii de la Göteborg n-a constituit decît un palid prilej de satisfacție pentru mișcarea noastră sportivă. Echipa feminină de floretă, e drept, a repetat rezultatul de la J.O. — medalii de bronz, iar o sportivă a intrat în finală (**Ana Pascu**, locul 5). Dintre floretiști, însă, doar **Mihai Țiu** a manifestat o anumită constanță valorică, intrînd în finală (locul 4), în timp ce echipa s-a situat pe locul 6. Sabrerii, de la care se aștepta un rezultat bun, n-au obținut decît un loc 5 la echipe. Iar spadasinii, după un dramatic meci cu echipa Ungariei, pe care au condus-o și au ținut-o în șah mai bine de trei manșe, au pierdut de justețe, la tușe.

A VENIT, ÎNSĂ, UN MOMENT DE REGĂSIRE, de galvanizare a forțelor și ambițiilor — Universiada de vară de la **Moscova**, ultimul mare examen al anului pentru scrimerii români. Aici, în fine, exponenții de frunte ai „mușchetarilor" noștri au fost mult mai aproape de ceea ce așteptam de la ei, reușind cîteva rezultate onorabile — trei medalii: aur prin echipa feminină de floretă (**Ileana Gyulai, Ecaterina Stahl** și **Viorica Draga**), argint prin **Mihai Țiu** și bronz prin **Dan Irimiciuc**. Pe o poziție care le-a confirmat ascensiunea valorică înregistrată în 1973 s-au situat și spadasinii, în proba pe echipe (IV), în timp ce echipele de floretă și sabie s-au situat pe locurile V, la fel ca și Ileana Gyulai în finala individuală. Oricum, un bilanț care a spus mult mai mult decît cel de la Göteborg, o contribuție substanțială a scrimerilor la ocuparea locului 3 pe națiuni de către delegația sportivă universitară a României.

ÎNTINEREREA UNOR LOTURI, paralel cu o muncă mai conștientă, mai responsabilă au favorizat acest finiș bun al scrimei românești. Cu învățămintele izvorîte din comportarea avută în primul an preolimpic, cu un plus de maturitate tactică, acum și cu o pregătire psihologică specială absolut necesară, sportivii noștri de elită vor fi în măsură să demonstreze virtuți mai mari în 1974, în mod special la Campionatele mondiale de la Grenoble, principalul test olimpic al anului...

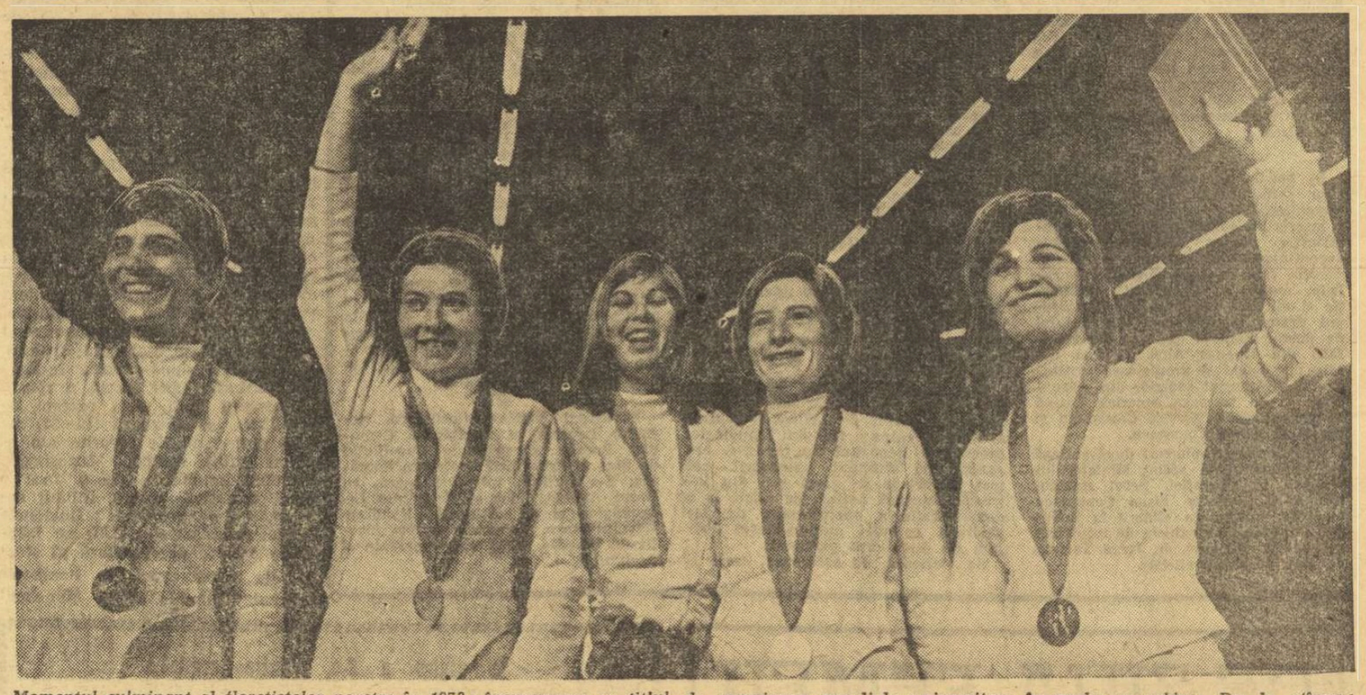

Momentul culminant al floretistelor noastre în 1973: încununarea cu titlul de campioane mondiale universitare în proba pe echipe. De la stînga: Suzana Ardeleanu, Ileana Gyulai, Viorica Draga, Ecaterina Stahl, Magdalena Bartoș

TENDINȚE ACTUALE ÎN SCRIMA MONDIALĂ

CE REFLECTĂ CLASAMENTELE ULTIMILOR DOI ANI

O investigare mai largă în scrima mondială ne pune în fața unor constatări interesante privind potențialul actual și, într-o oarecare măsură, de perspectivă al principalelor țări care candidează la locurile fruntașe în ierarhiile olimpice. Sînt constatări care îi interesează direct pe antrenorii și sportivii noștri deoarece nivelele valorice ale acestor țări vor condiționa, într-o măsură, și rezultatele scrimerilor noștri. Nu ne vom limita la o situație conjuncturală ci ne vom referi la tendința ce se manifestă în scrima diferitelor țări, în ultimii doi ani.

Începînd cu floreta feminină trebuie să subliniem că în această probă s-au maghiari care au o statornică tradiție în spadă.

În 1973 s-a situat în fruntea spadasinilor suedezul R. Eddling (în virtutea titlului mondial dar și a unor locuri fruntașe la Trofeul Monal-II, Innsbruck-I și Ystad-I). O remarcabilă constanță a dovedit italianul G. Pezza (la C.M.-III, la Monal-V, Genova-II, la Viena-III). O ascensiune notabilă în tabloul primilor 10 spadasini ai lumii au avut trăgătorii sovietici S. Paramonov și V. Modzolevski, precum și maghiarul I. Ostrics (campionul mondial universitar).

Sabia are un cap de listă foarte stabil, pe campionul olimpic de la München și vicecampionul anului 1973, V. Sidiak (U.R.S.S.). La fel de constant s-a dovedit compatriotul său V. Nazlimov (C.M.-III, Universiadă-I, Sofia-I, Moscova-II, Martini-IV). De altfel, în tabloul primilor zece sabreri ai anului 1973 se află 4 sportivi sovietici, doi maghiari (T. Kovacs, P. Marot), doi italieni (M. Montano și M. Maffei) inepuizabilul polonez J. Pawlowski și sportivul nostru D. Irimiciuc.

În ceea ce privește valoarea echipelor, nu s-au făcut simțite decît foarte mici permutări de locuri. Și în 1972 și în 1973.

Va fi interesant de văzut ce nume noi va propulsa, spre loturile de seniori ale țărilor respective, ediția din acest an a campionatelor mondiale de tineret, deoarece dintre fruntașii noii generații vor trebui să se recruteze și viitorii mari trăgători, favoriții posibili ai Jocurilor Olimpice din 1976.

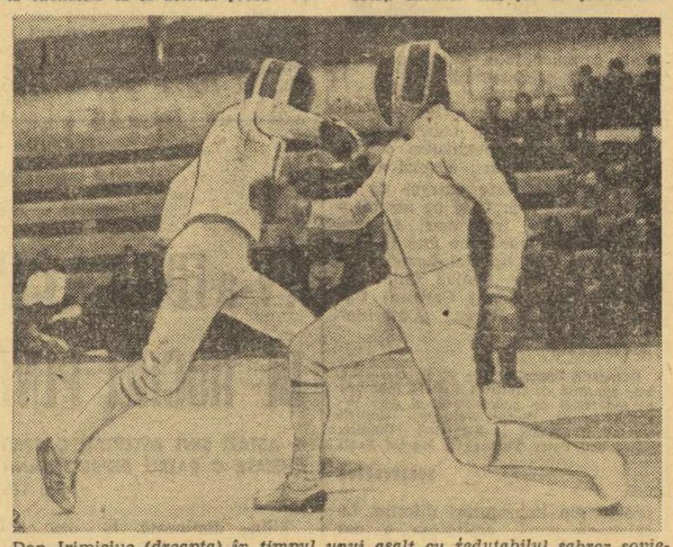

Dan Irimiciuc *(dreapta) în timpul unui asalt cu redutabilul sabrer sovietic* Vladimir Nazlîmov, *în turneul de la Moscova — 1973, terminat cu victoria trăgătorului nostru*

produs mari primeniri. Vizibile încă în anul Olimpiadei mîncheneze, ele au eliminat din fruntea ierarhiei mondiale o serie de nume consacrate: campioane mondiale ale anilor precedenți ca Marie Chantal — Demaille (Franța), Galina Gorohova, Aleksandra Zabelina (ambele, U.R.S.S.), pe campioana olimpică din 1972, Antonella Ragno — Lonzi (Italia), pentru a continua în 1973 cu alte trăgătoare prestigioase ca Elena Belova (U.R.S.S.) și Ildiko Bobiș (Ungaria). Exceptînd-o pe maghiara Ildiko Rejtö (care a depășit de altfel, anii tinereții), în fruntea floretistelor s-au instalat reprezentantele noilor generații: Valentina Nikonova (U.R.S.S.), campioană mondială la Göteborg, cîștigătoare a Trofeului Jeanty, clasată pe locul II la Universiadă și în Trofeul Martini, apoi Valentina Burocikina, a floretistă de mare perspectivă, care a cules în 1973 trei titluri (campioană a U.R.S.S. (senioare), campioană mondială de tineret și campioană mondială universitară). Anul acesta, ea și-a adjudecat pentru ultima oară titlul unional la categoria junioare.

În afara floretistelor sovietice (în rîndul cărora se mai află alte elemente tinere de valoare ca Zoia Filatova — Dzerajinskaia și Olga Kniazeva), dețin actualmente o situație bună și trăgătoarele din Ungaria unde există de trăgători ai lumii). În 1973 situația a fost mai calmă. Au dominat proba maghiarul J. Kamuti și francezul Chr. Noel (talonați de M. Țiu). Oamenii de viitor ai acestei probe par a fi sovieticul I. Cij, vicecampion mondial la Göteborg, clasat pe locul IV la Universiadă și V la Turneul Prietenia (Sofia), precum și vestgermanul Mathias Behr, vicecampion mondial de tineret, clasat al III-lea în Trofeul Giovannini. Polonezii dețin de asemenea o bună garnitură de tineri talentați care împreună cu Woyda și Dabrowski pot produce surprize în viitorul apropiat. La rîndul său R.F. Germania, alături de M. Behr, posedă alți trăgători tineri și bine rodați în marile concursuri (A. Wessel, K. Reichert ș.a.).

Este interesant de reținut că R. F. Germania, deși nu are elemente care să fi venit în prim-planul probei individuale la spadă dispune de o echipă foarte omogenă (și tînără) care a progresat spectaculos în ultimii doi ani, de pe poziția a 8-a pe locul întîi datorită faptului că a cîștigat titlul mondial la Göteborg și s-a mai impus în turneele premergătoare „mondialelor" (la Tauberbischofheim și Films). Iată și cîteva nume din această echipă: R. Behr, J Hehn, K. Peter. Noi înclinăm să credem că în viitor proba va fi dominată de trăgătorii sovietici și

VIITOAREA EDIȚIE A J. O. RIDICĂ PROBLEME... DAR NU DE NEREZOLVAT

Printre sporturile care, la viitoarea ediție a Jocurilor Olimpice, vor cunoaște anumite modificări se află și scrima. Potrivit ultimelor prevederi ale C.I.O., programul întrecerilor de scrimă se va desfășura în 10 zile în loc de 11 ca pînă acum, iar numărul sportivilor pe care îi poate înscrie o țară a fost ușor diminuat.

Începînd cu ediția de la Montreal a J.O., echipele deși rămîn la același număr de componenți (4) nu vor mai dispune decît de două rezerve pentru toate cele patru probe. Una din ele este destinată echipei feminine de floretă, iar cealaltă va trebui să deservească toate cele trei probe masculine (floretă, sabie, spadă).

În această situație, nou creată, apare — firește — necesitatea formării unor trăgători polivalenți care să poată face față eventualelor solicitații. Se cunosc cazuri de floretiști care au evoluat și în probele de spadă, chiar cu mult succes. Am vrut să cunoaștem care este părerea specialiștilor noștri în această chestiune și ne-am adresat antrenorului principal al lotului masculin de floretă, Vasile Chelaru. Acesta ne-a explicat că, din fericire, printre floretiștii noștri fruntași se află un bun minuitor al sabiei, Ștefan Ardeleanu, că — în general — „elevii" săi au cunoștințe și în acest domeniu astfel că, printr-un scurt stagiu de reîmprospătare a cunoștințelor — se poate rezolva problema unor eventuale intervenții în celelalte probe.

COMPONENȚII LOTURILOR OLIMPICE

GRUPA A

FLORETĂ: **Suzana Ardeleanu, Ileana Gyulai, Ana Pascu, Ecaterina Stahl, Magda Bartoș, Mihai Țiu**; SABIE: **Dan Irimiciuc.**

GRUPA B

FLORETĂ: **Aurora Crișu, Viorica Draga, Marcela Moldovan, Elena Pricop, Ștefan Ardeleanu, Petre Buricea, Adalbert Kuki, Constantin Moise, Constantin Niculescu, Tudor Petruș**; SABIE: **Cornel Marin, Marin Mustață, Alexandru Nilcă, Emil Oancea, Ioan Pop, Dan Popescu**; SPADĂ: **Liviu Angelescu, Constantin Bărăgan, Constantin Duțu, Nicolae Iorgu, Alexandru Istrate, Anton Pongrat, Ioan Popa, Paul Szabo, Octavian Zidaru.**

GRUPA C

FLORETĂ: **Adriana Băcioiu, Carmen Budur, Roxana Cochirleanu, Maria Gospodinov, Luminița Popa, Ștefania Tudose, Nicușor Alexe, Eugenia Heim, Gheorghe Pordea, Eugen Roșu, Aurel Ștefan, Petru Tomori, Nicolae Vlad**; SABIE: **Alexandru Csiki, Adrian Creițaru, Gabriel Duția, Mihai Frunză, Doru Mancaș, Mihai Michere, Adrian Neagu, Ion Pantelimonescu, Constantin Soare, Aurel Stan, Șerban Vlad**; SPADĂ: **Ion Dima, Gabriel Dinescu, Nicușor Doboș, Ervin Kerekeș, Constantin Manta, Doru Matei, Mircea Rotaru, Viorel Ștefănescu.**

CANDIDAȚI PROPUȘI DE C.J.E.F.S. ȘI CLUBURI

BIHOR: Francise Hetz și Ladislau Bereczki
DOLJ: Dan Podeanu, Marius Bunea, Rodica Onu.
IAȘI: Vasile Aniculăesei
PRAHOVA: Viorel Cursaru, Mihaela Manole.
SATU MARE: Maria Lazăr, Gabriela Garda.
Municipiul BUCUREȘTI: Mariana Ostafi, Mihai Dumitrescu (toți de la Viitorul), **Felicia Stoica** (Steaua).

N.R. Loturile prezentate nu sînt, bineînțeles, definitive ci susceptibile de modificări în funcție de rezultatele pe care le vor obține sportivii în cauză. F.R Scrimă și-a propus ca, la fiecare șase luni, să analizeze comportarea componenților loturilor și să aducă modificările ce se vor impune.

ÎN LOC DE CONCLUZII:

4 CAUZE CARE AU FRÎNAT PROGRESUL

Știut fiind că reprezentanții scrimei noastre nu au confirmat, întrutotul, așteptările, în anul expirat, considerăm util să evocăm principalele cauze care le-au frînat progresul, care i-au împiedicat să exprime, pe planșă, la nivel optim calitățile și experiența lor. Să nu se uite că lichidarea acestor cauze rămîne o sarcină de primă importanță atît pentru antrenori cît și pentru sportivi.

Iată-le în linii mari, așa cum au reeșit din analiza făcută cu prilejul ședinței lărgite din decembrie 1973 a comitetului federal:

1. **Volumul de muncă a fost necorespunzător, situîndu-se la cote minime, ceea ce a dovedit comoditate din partea sportivilor și lipsă de exigență din partea antrenorilor;**
2. **Individualizarea antrenamentelor — atît de necesară mai ales în condițiile unor loturi formate din trăgători de vîrste diferite, cu experiență diferită — nu i-a preocupat în suficientă măsură pe antrenori;**
3. **Nu s-a asigurat concordanța ce se impunea între factorii care concură la atingerea formei maxime: pregătire-concurs-refacere;**
4. **În pregătirea sportivilor și în concepția lor de concurs s-a resimțit destul de mult munca rutinieră (antrenamente șablonizate, aride, prea puțin variate), utilizarea unor metode neconforme cu evoluția actuală a scrimei.**

4 MIJLOACE DE A ÎNLESNI PROGRESUL

În sport — ca și în alte domenii de activitate — progresul este condiționat, pe de o parte, de înlăturarea cauzelor care îl frînează, iar, pe de altă parte, de găsirea și utilizarea unor modalități noi, capabile să-i înlesnească mersul înainte.

Prima sarcină a antrenorilor și a sportivilor (și nu numai a celor din loturile reprezentative), este, prin urmare, lichidarea lipsurilor arătate cu diferite prilejuri, alături reamintite și de noi. De asemenea, este necesar să se mai realizeze — în spiritul unei înalte responsabilități — o serie de obiective privind optimizarea procesului de pregătire olimpică:

1. **Creșterea volumului de muncă, în pregătirea lotului ca și în secții, ajungîndu-se la cifra de 1 000—1 200 ore anual;**
2. **Perfecționarea la cel mai înalt nivel a acțiunilor tehnico-tactice, punîndu-se accentul pe formarea unui stil de luptă ofensiv;**
3. **O mai mare grijă pentru pregătirea morală a sportivilor, ceea ce impune îmbunătățirea muncii politice și educative;**
4. **Preocuparea antrenorilor pentru asimilarea promptă a noutăților, pentru modernizarea procesului de pregătire utilizînd metode și mijloace noi: modelarea, colaborare strînsă cu Centrul de cercetări științifice, vizualizarea procedeelor tehnice și tactice prin folosirea filmului și a videorecordingului etc.**

Pagină realizată de Sebastian BONIFACIU *și* Tiberiu STAMA

PRINS ÎNTRE ATÎTEA SENTIMENTE...

Nimic din cele trăite pe plan telesport în săptămîna trecută nu se poate compara, în sufletul meu, cu exaltarea și suferința oferite atît de darnic de Udișteanu și ai săi, la Paris, în turneul final al Cupei Campionilor europeni. Domnule, domnule — ce păcat ! Ce bucurie și ce păcat ! Ce putea să fie și nu a fost ! Să faci zob din campionii R. D. Germane — băieții care au luptat ca leii după aceea cu T.S.K.A. Moscova, — să ai două seturi la zero la o echipă de forța sovieticilor, două seturi la zero, două seturi la zero... Și să nu le poți ține ! Să joci dumnezeiește, să ridici sala în picioare, să fii la un pas de titlul european și să ratezi — omenește — triumful.

Las'că nici n-o credeam. Îi văzusem pe dinamoviști cu Steaua, într-un meci de campionat, și am tăcut. Nu știam ce să spun. Dar nici nu speram într-o asemenea performanță la Paris, deși de ani de zile mă încrîncenez să susțin, să-mi susțin, convingerea că volei-ul nostru mai poate fi printre cele două-trei mari puteri ale lumii, cum a mai fost, de altfel... Ce păcat ! Ce păcat ! — mă trezesc a-mi șopti, privind-o și pe Greta Garbo, și pe Birtalan, și pe Lucescu, și pe Suchianu, marele profesor de cinema care, la o emisiune fără nici o legătură cu sportul și cu ale noastre, susține că atletismul și gîndirea, atletismul și omul sînt în perfectă armonie, că un smash reușit la tenis sau o cristiană nebună la schi te fac alt om, te proiectează într-o lume în care nu intri în fiecare zi, cu una cu două. Profesorul are la 70 și ceva de ani... Sportul pentru Domnia Sa e viață ; viața fără sport, om fără schi, fără alergare, fără înot — nu au sens, nu au farmec. Profesorul e minunat — e adevărat că nu l-am auzit niciodată spunîndu-și părerea despre Dobrin sau alți mari interi care „ne uimesc pe toți" (cum se zicea pe — adevăratelea în vestiare, la Cluj), dar asta nu-i scade nimic din puterea intelectuală, din inteligența cu care ne susține interesele vitale, acelea de a ne mișca, de a alerga, de a înota, de a nu ne lăsa doboriți de boli și bătrînețe. Noi nu avem vîrsta arterelor noastre — ci a spiritului nostru. Nu e greu de înțeles. E greu doar să ne urnim de pe scaune, de pe fotolii, din pat, de lîngă cafeluță și țigară (vezi și ce ne spunea, aici, în „Sportul", un înțelept ca profesorul Popescu-Colibași, cel ce ne-a învățat, printre altele, și cum să jucăm drăcovenia asta de handbal în 7).

TELE CRONICA

Și pentru că tot am ajuns în acest domeniu — să nu ne lansăm în mari teorii, drame și speranțe nebune, să recunoaștem doar că pînă azi, joi dimineață, orele 9, handbalul în 7 ne-a plăcut, ne-a dat lungi fiori de bucurie, mai ales acel meci cu spaniolii, în care am văzut minunea ca o partidă de handbal în 7 să capete alura unui meci de hochey pe gheață. Ceea ce — după opinia mea — e supremul elogiu care se poate aduce unui spectacol sportiv. Înainte de sprintul final, să nu ne părăsim încordarea firească, să nu ne prăpădim nici în elogii, nici în critici (18—10 cu polonezii ca să ajungi la 18—14, 15—2 cu danezii pentru a rămîne de 20—11, e veșnica noastră „stingere a motoarelor", ce să-i faci ?), să așteptăm finalul și după aceea să vorbim, pînă atunci strîngînd pumnii pentru acești tineri din jurul lui Gațu și Penu care ne, dau vertijuri de plăcere cum nu ne dau mulți sportivi de-ai noștri. Să rămînem lucizi, — e cea mai bună atitudine înainte de o finală și după ce ne-a zîmbit și nouă, o dată, o tragere bună la sorți, căci ni se cuvenea un asemenea șuris al Fortunei, fie și la handbal în 7, după atîtea Guadalajare... Domnișoara nu ne-a făcut o favoare, să-i fie clar, ne-a amărît deajuns, ca o dată, să lase în cealaltă grupă, să se mistuiască între ele, trei „mari puteri" ca Iugoslavia, R.D.G. și U.R.S.S. ... Las'că-i bine...

Firește că mai e și fotbalul. Nu-s multe zile de cînd am atras atenția tot aici că mai există și fotbalul, numai o singură etapă a returului și cîte scîntei au pornit să sară, la mijloc fiind din nou „Progresul" nostru, cu Bora (al său sau al lor ?), cu Bacăul natal care vine cu un gol al lui Șosu, în poarta unor bulgari, care bulgari nu pot face mai mult — jucînd bine ! — la München, cu Bayern, deși îi veniseră de hac lui Ajax... Și aș mai putea s-o duc așa, din „care" în „care", cu fente, driblinguri și poante, să mă amuz, să vă amuz pe linie de fotbal, dar nu-mi vine, nu mi-ar ieși nici un dribling, nici o fentă — căci nu am în minte decît acest „ce păcat ! ce păcat !" venit de la Paris... Dar, rog a fi crezut, nu sînt trist. Sînt doar voleibolist — gata, în plăcutele-mi oportunisme de cronicar, să trec la baschet, dacă „Steaua", diseară, la Roma... Parcă nu... Dar dacă da ?

BELPHEGOR

JUNIORII ROMÂNI VOR SĂ REEDITEZE TURUL DE ONOARE

În luna iulie a anului trecut, juniorii desemnați să facă parte din lotul nostru reprezentativ se reuneau la Snagov și începeau, sub un soare arzător de vară, pregătirea pentru sezonul aspru ce le stătea în față. Iată-i, acum, în apropierea liniei de sosire, înaintea examenului dificil, pe al cărui bilet scrie „**Campionatul european, grupa B**".

Din aproape 30 de tineri care au pornit atunci la drum, opt luni au făcut — desigur — trieri. N-au rămas decît cei care au putut și au dorit să facă față rigorilor muncii și disciplinei, să se consacre cu tot entuziasmul lor unui scop bine determinat.

Putem afirma, fără frică de greșeală, că lotul cu care abordăm întrecerea continentală de la București, reprezintă — cu foarte mici excepții — tot ce are mai bun, la această oră, hocheiul juvenil românesc, că el cuprinde multe elemente de mare perspectivă pentru sportul cu crosă și puc.

De pregătirea juniorilor s-a ocupat un colectiv foarte calificat, alcătuit din nume cu rezonanță în hocheiul nostru (antrenorul emerit **Mihai Flamaropol**, antrenorii **Virgil Crihan** și **Alexandru Kalamar**, doctorul **Anton Biro**), care i-a asigurat un program judicios alcătuit și integral aplicat. Colectivul acesta, provenit de la mai multe cluburi, a devenit omogen și, ceea ce este cel mai important, s-a sudat, mai ales, sufletește. Ultimele sale evoluții au arătat acumulările evidente făcute la capitolele tehnic, tactic, al pregătirii fizice. Echipa a devenit mai rapidă, face față cu succes unor ritmuri ridicate de joc.

Desigur, misiunea ei nu este ușoară. Dar, ne exprimăm convingerea că ea va face tot ce-i va sta în putință pentru a lega de generația hocheistică 1973/1974 amintirea unui rezultat bun, așa cum au făcut-o predecesorii săi, în 1970/1971, cînd căpitanul formației noastre de atunci, **Gheorghe Herghelegiu**, a purtat cupa cîștigătorilor la turul de onoare făcut pe patinoarul artificial „23 August".

Astăzi, în ajunul campionatului european de hochei pentru juniori (grupa B), vă oferim o scurtă prezentare a echipei ROMÂNIEI. Să reamintim că în seria preliminară ea va evolua alături de formațiile AUSTRIEI, BULGARIEI, DANEMARCEI și ITALIEI, iar în cealaltă își vor disputa întîietatea cele ale Franței, R. F. Germania, Iugoslaviei, Norvegiei și Ungariei.

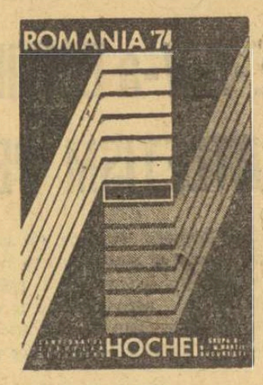

Iată lotul nostru :

PORTARI : **Emil Both** (Tractorul Brașov), **Mircea Marinescu** (I.P.G.G.), **Zoltan Gergely** (Liceul 1 M. Ciuc).

FUNDAȘI : **Alexandru Gabrieli, Sandor Gali, Denes Csiser** (Liceul 1). **Theodor Gherman, Előd Antal** (Sport Club M. Ciuc), **Gabriel Nuțescu** (I.P.G.G.).

ATACANȚI : **Ferenc Sandor, Lajos Bartalis, Pali Incze, Zoltan Nagy, Ștefan Szabo, Tiberiu Peter** (Liceul 1), **Nicolae Vișan** (Dinamo), **Adrian Olenici** (Dunărea), **Constantin Dumitru** și **Gheorghe Bălășoiu** (I.P.G.G.).

Valeriu CHIOSE

ROMÂNIA – R.D. GERMANĂ LA BOX

(Urmare din pag. 1)

Schröder, remarcați în ultima vreme de antrenorii din R. D. Germană.

Un fapt surprinzător, și care cu siguranță va crea unele dificultăți reprezentanților noștri, este acela că în formația oaspe, din cei nouă sportivi cunoscuți de noi, șase boxează cu garda inversă. Aceștia sînt : Jürgen Schultz (semimuscă), Klaus Gertenbach (muscă), Detlef Scherpke (cocoș), Ulrich Beyer (ușoară), Manfred Weidner (semimijlocie) și Wolfgang Heimann (semigrea).

Schultz (adversarul lui R. Cozma) este un tînăr de 20 de ani, rapid, puternic pentru această categorie și extrem de insistent în acțiunile ofensive. Cozma nu va avea o sarcină ușoară. Gertenbach (adversarul lui Gruiescu) este înalt, foarte mobil și destul de tehnic. Plusul de experiență al reprezentantului nostru, credem, va fi determinant, cu condiția ca el să fie valorificat. Scherpke (adversarul lui Lazăr) practică același stil de box ca și Gertenbach, dar loviturile sale sînt mai puternice. Doar seriile rapide în lupta de aproape îl pot ajuta pe Lazăr să obțină victoria. Beyer (adversarul lui C. Cuțov) este cunoscut iubitorilor boxului din țara noastră. Va fi o dispută aprigă, în care rezultatul este greu de anticipat. Weidner (adversarul lui Mihalcea) este înalt, lovește destul de periculos cu stînga, dar nu are o rezistență corespunzătoare la recepționarea loviturilor. În finala C.E. de la Belgrad a fost de trei ori trimis la podea de Csjef (Ungaria). Heimann (adversarul lui Györffi) este ultimul boxer stîngaci din echipa R.D.G. pe care îl cunoaștem. El a fost învins prin abandon în repriza secundă de către Năstac, la C.E. de la Belgrad (acum a trecut la categoria semigrea). Este puternic și foarte combativ, dar Györffi știe să boxeze cu astfel de adversari.

Förster, Radowski și Tiepold nu mai au nevoie de prezentări, ei fiind cunoscuți boxerilor, tehnicienilor și spectatorilor noștri.

În concluzie, partida România — R.D.G. constituie o întrecere echilibrată și destul de dificilă pentru ambele formații. Avem totuși convingerea că, chiar și în aceste condiții, pugiliștii români vor reuși să termine învingători și, așa cum au făcut-o în atîtea rînduri, să demonstreze clasa internațională a boxului nostru.

COMUNICAT

Legitimațiile de intrare la manifestările sportive nu sînt valabile pentru meciul de box de azi din sala Floreasca, dintre echipele României și R.D.G., cu excepția legitimațiilor de intrare de culoare maro și albastru în piele și de culoare roșie pentru ziariști. Cronicarii de box au locuri rezervate la masa presei, cu prezentarea tichetului și legitimației de ziarist.

PROGRAMUL GALEI

Semimuscă	Remus Cozma	— Jürgen Schultz
Muscă	Constantin Gruiescu	— Klaus Gertenbach
Cocoș	Marian Lazăr	— Detlef Scherpke
Pană	Gabriel Pometcu	— Stefan Förster
Semiușoară	Simion Cuțov	— Günter Radowski
Ușoară	Calistrat Cuțov	— Ulrich Beyer
Semimijlocie	Sandu Mihalcea	— Manfred Weidner
Mijlocie mică	Ștefan Florea	— Peter Tiepold
Mijlocie	Alec Năstac	— Günter Wittenburg
Semigrea	Ion Györffi	— Wolfgang Heimann
Grea	Ion Alexe	— Karl-Heinz Schröder

„CUPA 8 MARTIE": LA TENIS ÎNAINTEA TURNEELOR FINALE

În continuarea partidelor de tenis din cadrul „Cupei 8 Martie" în sala Steaua, s-au înregistrat următoarele rezultate : Iudith Gohn (Dinamo Brașov) — Ioana Nichita (Progresul) W.O. ; Elena Popescu (Dinamo) — Daniela Hiera (Progresul) 6—0, 6—0. La copii, cea mai frumoasă partidă a competiției a furnizat-o întîlnirea dintre F. Segărceanu (Dinamo) și A. Cioclov (Steaua) în care ambii au avut merite egale la reușita spectacolului ; a învins la limită dinamovistul cu 6—5, 6—4. Alte rezultate : T. Kadar (Dinamo) — M. Șoalcă (Steaua) 6—3, 6—3.

În sala „23 August", s-au disputat ultimele partide din cadrul turului II, încheiate cu următoarele scoruri : C. Curcă (Progresul) — C. Stănciulescu (Dinamo) 6—2, 6—0 ; A. Gusside (Progresul) — A. Bădin (Dinamo) 3—6, 6—4, 6—4 ; A. Roșianu (Steaua) — I. Iovănescu (Progresul) 6—4, 6—1 ; M. Mîrza (Progresul) — A. Leonte (C.S.U. Construcții) 6—3, 6—1 ; T. Frunză (Progresul) — L. Uță (Ș. S. 3) 6—0, 6—3 ; D. Mîrza (Progresul) — L. Virgolici (Progresul) 6—3, 6—4 ; S. Orășeanu (T.C.B.) — A. Crăciun (Dinamo) 6—3, 6—2.

Începînd de astăzi, se vor disputa partidele de dublu la băieți și fete. Întrecerile continuă începînd de la orele 8,30.

SÎMBĂTĂ ȘI DUMINICĂ LA PREDEAL

„CUPA PRIETENIA" LA SCHI ALPIN PENTRU JUNIORI

Sîmbătă și duminică. Predealul va găzdui un mare concurs internațional de schi alpin pentru juniori și junioare la care și-au anunțat participarea, în afara celor români, schiori din Cehoslovacia, Polonia, Bulgaria și Ungaria. Oaspeții au sosit la Predeal în cursul zilei de joi, au luat cunoștință de locul de concurs, au făcut primele recunoașteri ale traseelor. Sîmbătă la ora 10, pe pîrtia de sub teleferic este programată cursa de slalom special pentru juniori și junioare. Duminică, de la ora 9 pe aceeași pîrtie se va disputa o probă de slalom uriaș.

Stratul de zăpadă, foarte subțire și transformat, de fapt, într-o peliculă de gheață poate conduce la hotărîrea juriului, din care fac parte și antrenorii străini, la modificarea programului în sensul anulării probei de slalom uriaș și înlocuirea ei cu o altă cursă de slalom special.

România va fi reprezentată de următorii sportivi : **Ion Cavași, Nandor Szabo, Csaba Portic, Dan Frățilă, Aurel Albert, Octavian Fast, Aurelia Nițu, Dogmar Miller, Annemarie Verhazi** și **Angela Manole.**

Femeia și SPORTUL

„CONFECȚIA" : asociația cu 11000 de sportive !

Cu toată vremea răcoroasă de duminică, la ora 8,30, aproximativ 150 de fete au răspuns prezent la apel, într-un punct de pe liziera pădurii Brănești, locul de start în concursul de orientare turistică organizat în cinstea „ZILEI FEMEII" de către Consiliul municipal pentru educație fizică și sport București. La întreceri au luat parte peste 70 de echipe (cele mai bune din toate opt sectoare ale Capitalei), trofeele puse în joc revenind reprezentativei Confecția (**Lucia Grigore** și **Aurica Apăteanu** — muncitoare în secția 7 tricotaje) și asociației CONFECȚIA. Un frumos dublu succes al asociației din Dealul Cotrocenilor, în care **Gabriela Bogea**, o altă membră a Confecției, a adăugat un loc doi, cucerit, în aceeași dimineață, la etapa municipală a Crosului de pe Stadionul tineretului.

Dar, să facem și prezentările : Confecția este asociația sportivă a întreprinderii de confecții și tricotaje București ; asociația cu cei mai mare număr de tinere și femei din țară ; 11 000 ; asociația care are o echipă de handbal (bineînțeles, feminină) în divizia A și o alta, de volei, în „B" ; asociația a cărei echipă (din nouă feminină) de fotbal, „Venus", a cucerit în 1972 primul loc în campionatul municipal, campionat în care și-au măsurat forțele nu mai puțin de 16 reprezentative, toate de certă valoare, ca de pildă Carmen, Rapid, Unirea tricolor, Diana, Tricodava, Țesătoriile reunite, Dacia etc., etc. ; asociația care anul trecut a organizat nu mai puțin de 107 acțiuni turistice, printre care una, pe litoral, s-a bucurat de participarea a 400 de salariate.

În secția 5, sortat costume, am întîlnit-o pe una dintre performerele asociației : **Profira Lungu**. Are 20 de ani, dar muncește în cadrul întreprinderii de cînd avea 16 ani. Aici a urmat cursurile Școlii profesionale. Anul trecut, Profira a terminat învingătoare „Crosul campioanelor", desfășurat pe aleile Circului. Pentru colegele ei, de la Confecția, victoria acesteia nu a fost o surpriză. Primul loc revenise Profirei și la „Crosul 16 Februarie", iar mai apoi și în cadrul altor întreceri similare.

Schimbînd cîteva cuvinte cu Profira Lungu, bineînțeles, am atacat și subiectul despre care îi este atît de plăcut să vorbească : crosurile : „La noi, crosul este genul de competiție care a prins foarte mult. L-aș situa, chiar, pe picior de egalitate cu turismul. Anul trecut, de pildă, fetele noastre au concurat în nu mai puțin de 8 crosuri organizate de asociație și la nivel de sector și la 9 crosuri pe municipiu. Și au mai existat și alergări ale fetelor, din secții. Anul acesta, numărul crosurilor spre să fie și mai mare. Eu mă voi antrena în continuare dar nu voi mai concura decît la alergările pe municipiu. Vreau să mai las și alte fete să se evidențieze..."

Pentru 1974, fetele de la Confecția au, într-adevăr, un calendar competițional cu mult mai bogat decît cel de anul trecut. Vor fi organizate nu numai crosuri, dar și un număr sporit de acțiuni turistice, mai multe competiții de volei și handbal, întreceri de tenis de masă etc. Tovarășa Elena Nae, președinta comitetului sindicatului I.C.T.B., o înflăcărată susținătoare a activității sportive din întreprindere, ne spunea că în acest an rezultatele vor fi, cu siguranță, mult mai bune, atît în sportul de masă cît și în cel de performanță.

Gheorghe ȘTEFANESCU

P.S. Dintre salariatele întreprinderii de confecții și tricotaje București au fost nominalizate și au intrat în pregătire pentru J.O. din 1976 patru handbaliste : **Constantina Ilie, Maria Bidiac, Rodica Grigoraș** și **Virginia Nepruțel**. Fetele de la Confecția, deci, nu dezmint...

Repriza de gimnastică oferită de membrele asociației sportive Confecția, cu prilejul aniversării a 25 de ani de existență a Întreprinderii de confecții și tricotaje București.

LA CLUBUL FEMINA DIN CLUJ

„Vreți să fiți permanent proaspete și bine dispuse ? Simplu ! Practicați dimineața gimnastica de înviorare și cultivați exercițiile de întreținere" — pare să spună cursantelor Clubului Femina profesoara Monica Mohan îndicîndu-le totodată exercițiile de urmat.

Foto : Andrej KALMAN — Cluj

Dorind să răspundă cît mai prompt și complex numeroaselor probleme ce preocupă femeile clujene din toate sferele vieții sociale, Comitetul municipal Cluj al femeilor a instituit CLUBUL FEMINA, formă de activitate în care membrele se vor informa și dezbate temele care le interesează cu precădere.

Cum era și firesc, unul dintre domeniile pe care cursantele „Feminei" și l-au propus să-l „exploreze" este : „Educația fizică și sportul ca factori de menținere a sănătății, refacerii capacității de muncă și recreării după efort, ca elixir al tinereții permanente".

Subliniind această activitate ca fiind extrem de inspirată și utilă, urăm „Feminei" succes în activitate și consecvență în tratarea acestei importante teme.

Ns. D.

PRIMA DINTRE ANTRENOARELE DE SCRIMĂ

O tînără talentată dar plină de modestie, ca sportivă floretistă, ieri la clubul Steaua, profesoara de educație fizică **Elena Bejan** și-a păstrat peste ani această trăsătură de caracter. Modestă și totodată harnică. Iată principalele atribute care i-au atras prețuirea tuturor și care i-au oferit profesoarei meritate satisfacții.

Titularizarea la Școala sportivă nr. 1 din Capitală ar fi prima satisfacție. A fost o recunoaștere a calităților ei de pedagog, a modului exemplar cum lucrează în sala de scrimă cu copiii, băieți și fete de la cea mai fragedă vîrstă : cunoștința cu manechinul — la 6 ani, 5 ani și chiar mai jos... N-am văzut nici în cazul marilor mușchetari, atîta răbdare, atîta tact și atîta spirit de dăruire ca la această tînără profesoară pentru care cizelarea unor viitoare talente constituie fără nici o exagerare principala ei preocupare în viață. Este și explicația de ce profesoara-antrenoare Elena Bejan nu ține niciodată seama de numărul orelor consacrate muncii cu cei mai mici scrimeri.

Celelalte satisfacții trăite anul trecut sînt, de asemenea, rodul priceperii și străduinței sale : o echipă de fetițe (media de vîrstă — sub 14 ani) promovată în primul eșalon al scrimei românești, în divizia A, împreună cu un alt antrenor, un coleg minunat, profesorul Cornel Pelmuș, fost coechipier la Steaua. Profesoara-antrenoare a făurit un lot de floretiste cu recunoscute însușiri care a furnizat surpriza nr. 1 a anului 1973 în scrimă ! E drept, din echipă a făcut parte o sportivă cu un anumit stagiu pe planșe și în afara lor, Viorica Draga, dar lîngă aceasta — purtînd răspunderea multor asalturi decisive — s-au aflat alte cinci fete, la vîrsta pionieriei sau care au depășit de puțin timp acest prag : **Laurența Vlădescu, Luminița Popa, Cristina Sintilaru, Adriana Băcioiu** și **Florica Radu.**

Promovarea unei echipe feminine de floretă atît de tînără în divizia A a fost însoțită și de o altă satisfacție : clasarea elevelor sale pe primele trei locuri în finala campionatului republican de copii (Vlădescu, Popa, Sintilaru).

În scrima românească de performanță mai activează două alte antrenoare, **Elena Samșudeanu-Ferenczi** la Satu Mare și **Maria Vicol** la București. Pînă acum, însă, dintre cele trei maestre în arta minuirii floretei, Elena Bejan se detașează în primul rînd, printr-o înaltă finalitate a muncii. Prima din țară dintre antrenoarele noastre de scrimă. Calde felicitări !

Tiberiu STAMA

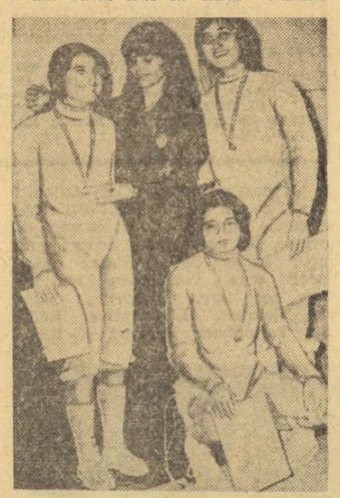

Profesoara Elena Bejan și trio-ul ei de aur : Laurența Vlădescu, Luminița Popa și Cristina Sintilaru...

Foto : Anton ULMAMEI

ATRACTIVE COMPETIȚII SPORTIVE FEMININE LA GALAȚI

La Galați au avut loc cîteva întreceri sportive, în aer liber și în săli, dedicate zilei de 8 Martie. Peste 300 de eleve din școlile municipiului s-au întrecut, pe faleza de la Dunăre, într-un concurs de cros, în timp ce 200 de salariate de la întreprinderea „Textila" au fost prezente la „Crosul fetelor".

Catedra de educație fizică de la Institutul politehnic a organizat o competiție de volei (cu 32 de echipe) și o alta de baschet (cu 18 echipe).

Primii clasați. **Cros (Trofeul 8 Martie)** : 1 Elena Boșcenco (Școala generală nr. 5), 2 Maria Bucovischi (Școala profesională comercială), 3 Camelia Panait (Liceul nr. 3), **„Crosul fetelor"** : 1 Emilia Apriș (țesătoare), 2. Milica Lupu (filatoare), **baschet : anul I subingineri mecanici, volei : echipa subingineri I.A.T.P.**

La buna reușită a întrecerilor s-a remarcat prezența lect. univ. **Laura Brandabur** și asist. univ. **Adriana Ciolan.**

T. SIRIOPOL — coresp. jud.

„CUPA 8 MARTIE" LA BACĂU

BACĂU. Comisia de sport feminin de pe lîngă C.J.E.F.S. Bacău, cu sprijinul organizațiilor U.T.C., a comitetelor sindicatelor din întreprinderi și instituții a organizat, recent, o reușită competiție sportivă de masă, dotată cu „Cupa 8 Martie". Mai înainte de a se întrece la cros, șah, tenis de masă, baschet, volei și popice, tinerele din municipiul Bacău au participat la o apreciată defilare ce a avut loc pe străzile centrale ale orașului.

După ce profesoara **Maria Ghenade**, președinta comisiei de sport feminin, a declarat deschise întrecerile, cele cîteva sute de tinere au ocupat aproape toate terenurile și sălile de sport din Bacău.

Iată cîștigătoarele : **Cros (pentru tinere din întreprinderi și instituții)** : Teodora Fintinaru (Confecția) ; **școli generale și licee** : Mihaela Dabija (Șc. gen. 18) ; **institute de învățămînt superior** : Silvia Diaconescu (Institutul pedagogic) ; **tenis de masă** : Silvia Cîrdei (I.R.A.V.), **baschet** : echipa Institutului pedagogic, **popice** : Maria Trandafir (C.F.R.)

Ilie IANCU — coresp. jud.

EXEMPLUL PREȘEDINTEI...

Dacă pionierii din județul Maramureș se află de mai mulți ani printre fruntașii pe țară în activitatea sportivă, acest lucru se datorează într-o apreciabilă măsură, profesoarei **Elisabeta Gan**, muncii ei, în calitate de președintă al Consiliului județean Maramureș al organizației pionierilor.

Acest adevăr îl recunosc (și adesea îl subliniază) toți aceia care știu cît de cît despre modul cum s-a dezvoltat activitatea sportivă pionierească maramureșeană în ultima vreme. S-a avut în vedere, în primul rînd, rezolvarea unei nevoi urgente în toate școlile generale, aceea a existenței unui minim de amenajări sportive. Consiliul județean al organizației pionierilor a fost inițiatorul unor frumoase acțiuni menite să sporească permanent patrimoniul sportiv al școlilor generale. La această dată fiecare asemenea școală posedă cel puțin cîte o bază sportivă simplă. Mai mult, pentru dezvoltarea turismului de masă, cu sprijinul celorlalți factori cu atribuții în domeniul sportului, au fost create condiții pentru ca pionierii să beneficieze de cîteva cabane pe care vara, în vacanță, le gospodăresc singuri, sub îndrumarea profesorilor-diriginți sau a comandanților instructori de organizație.

Asigurarea unei baze materiale pentru sport a îngăduit, paralel, respectarea strictă a calendarului competițional, începînd de la nivelul grupelor și detașamentelor. În județul Maramureș se practică aproape peste tot handbalul și fotbalul, atletismul și gimnastica, judo și schiul. Ultima disciplină dintre cele amintite aici se leagă de o recentă reușită pe județ, „Cupa Schiul zburător", ajunsă anul acesta la a 5-a ediție. Și tot o reușită a însemnat crearea cercurilor „Prietenii muntelui", altfel spus pionieri care îndeplinesc funcții legate de Salvamont, instituție cu care se află într-o strînsă legătură.

Iată doar cîteva direcții ale activității sportive pionierești din județul Maramureș care au găsit în persoana prof. **Elisabeta Gan** o sprijinitoare însuflețită, așa cum stă bine unui cadru didactic cu o mare responsabilitate în educarea multilaterală a tinerei generații...

Fotbal

O ETAPĂ ATRACTIVĂ ÎN TOATE CELE TREI SERII ALE DIVIZIEI B

Duminică se va relua și întrecerea divizionarelor B. Reintîlnirea oficială cu cele 54 de competitoare este așteptată cu nerăbdare atît de jucători, cît și de toți cei ce participă la activitatea eșalonului secund. Această stare de spirit care domnește acum, în ajunul returului, este determinată firește, și de situația existentă în cele trei clasamente, de diferențele mici de puncte ce departajează echipele. În fruntea celor trei serii se găsesc, după cum se știe, **Gloria Buzău, C.S. Rm. Vîlcea** și, respectiv, **Olimpia Satu Mare**, care au un minim avantaj (concretizat la primele două printr-un punct, iar la a treia, prin două puncte) față de principalele urmăritoare. O situație rar întîlnită în precedentele ediții ale campionatului Diviziei B, există în zona retrogradării, a ultimelor patru locuri din fiecare serie. Cum diferențele de puncte sînt mici, iar în unele cazuri departajarea este făcută de golaveraj, mai mult de jumătate din numărul diviziona relor B sînt angrenate în această luptă grea.

La această oră, pregătirile s-au încheiat, stadioanele fiind gata de a-și primi oaspeții. Din relatările primite de la corespondenții noștri, a reieșit faptul că echipele s-au pregătit cu multă conștiinciozitate, că fiecare reia întrecerea cu dorința de a avea o comportare mai bună decît în sezonul de toamnă. În același timp, federația s-a preocupat de a rezolva unele probleme esențiale ale campionatului. Desigur, că un loc central în cadrul acestor preocupări îl ocupă delegările brigăzilor de arbitri și observatori federali. F.R. Fotbal ne-a informat că brigăzile de arbitri vor fi alcătuite din cavaleri ai fluierului cu experiență, iar la partidele „cheie" vor asista delegați ai federației.

Așadar, peste două zile va reîncepe returul campionatului Diviziei B. Chiar din start, amatorii de fotbal au posibilitatea să urmărească partide atractive și, totodată, importante pentru viitoarea configurație a clasamentelor. Vom aminti doar cîteva dintre ele : **Constructorul Galați — C.S.M. Suceava** (seria I), **Metalul București — Flacăra Moreni, Progresul București — Șoimii Sibiu** (seria a II-a), **Unirea Arad — F.C. Bihor, Metalurgistul Cugir — U.M. Timișoara** (seria a III-a).

● JUCĂTORI SUSPENDAȚI : SERIA I : Victoria Roman — 2 jucători (3 etape), Celuloza Călărași — 1 (o etapă), Viitorul Vaslui — 4 (7), Petrolul Moinești — 1 (2), C.S.U. Galați — 1 (2), Ceahlăul P. Neamț — 2 (3), C.S.M. Suceava — 2 (4), C.F.R. Pașcani — 4 (6), Progresul Brăila — 4 (5), Caraimanul Bușteni — 1 (o etapă), S.C. Tulcea — 1 (o etapă), Metalul Mija — 2 (2), Constructorul Galați 5 (7).

SERIA A II-A : Șoimii Sibiu — 1 (2), Electroputere Craiova — 1 (2), Dunărea Giurgiu — 2 (6), C.S. Rm. Vîlcea 1 (o etapă), Metalul București — 2 (2), Carpați Brașov — 1 (2), Ș.N. Oltenița — 1 (o etapă), C.S. Tîrgoviște — 2 (2), Autobuzul București — 3 (4), Metalul Drobeta Tr. Severin — 1 (3), Metrom Brașov — 2 (5), Tractorul Brașov — 1 (2), Dinamo Slatina — 1 (o etapă).

SERIA A III-A : Metalurgistul Cugir — 2(6), Minerul Baia Mare — 5 (3), Corvinul Hunedoara — 1 (una), Gloria Bistrița — 1 (o etapă), Olimpia Oradea — 1 (o etapă), C.F.R. Timișoara — 1 (o etapă), Olimpia Satu Mare — 1 (o etapă), Unirea Arad — 1 (2), Industria sîrmei C. Turzii — 1 (3), Textila Odorhei — 3 (5), Arieșul Turda — 1 (6), Victoria Carei — 2 (3), Minerul Cavnic — 1 (o etapă), U.M. Timișoara — 1 (o etapă).

● JUCĂTORI TRANSFERAȚI DE LA „B" LA „A" : Donose (C.S. Rm. Vîlcea) la „U" Craiova, Karancsy (F.C. Galați) și Negrea (Metalul București) la C.F.R. Cluj, Tr. Ionescu și Broștiuc (F.C. Galați) la Politehnica Iași, Dacin (Autobuzul București) și Neșu (F.C. Bihor) la „U" Cluj, Nedianu (Victoria Roman) la Rapid, Chitu și V. Ionescu (Progresul Brăila) la Sportul studențesc, Gojgaru (C.S. Rm. Vîlcea) și M. Marian (Mureșul Deva) la Dinamo, Moritz și Timbălaru (Corvinul Hunedoara) la Jiul, Petre Gheorghe (Progresul București) la Politehnica Timișoara, Ploeșteanu (Constructorul Galați) și Mihăilescu (Progresul Brăila) la S.C. Bacău, Rădulescu (Metalul Plopeni) la Petrolul Ploiești, Goea (Corvinul Hunedoara) la U.T.A., Donici (F.C. Galați) la „U" Cluj, Haniș (Metalul Drobeta Tr. Severin) la C.S.M. Reșița, Popa (S.C. Tulcea) la „U" Cluj.

LOTO-PRONOSPORT

NU UITAȚI ! ȘI ASTĂZI MAI PUTEȚI PROCURA BILETE PENTRU A LE OFERI CU OCAZIA ZILEI DE 8 MARTIE — ZIUA FEMEII, SOȚIILOR ȘI CELOR DRAGI, DREPT CADOURI PLĂCUTE — BILETE PENTRU TRAGEREA EXTRAORDINARĂ PRONOEXPRES DIN 10 MARTIE 1974

Toate agențiile Loto-Pronosport vă stau la dispoziție cu o gamă variată de bilete pentru a fi completate la cererea dv. sau gata completate.

Tragerea extraordinară Pronoexpres de duminică, 10 martie, a.c. vă oferă importante și atractive cîștiguri în bani, autoturisme, „Moskvici 408/412", excursii în Grecia, excursii la Budapesta, Praga, Karlowy-Vary, Bratislava, Brno, cîștiguri în bani de valoare fixă și variabilă.

Alte amănunte se găsesc în prospectele tragerii.

Tragerea extraordinară Pronoexpres va avea loc la București, duminică 10 martie a.c. în sala Clubului Finanțe-Bănci strada Doamnei nr. 2 cu începere de la ora 18,15. În continuarea tragerii urmează filmul artistic „Un om în sălbăticie".

Rubrică redactată de LOTO — PRONOSPORT

MECIUL PROGRESUL — ȘOIMII SIBIU, PE STADIONUL „REPUBLICII"

Programat inițial pe stadionul din str. dr. Staicovici, meciul **Progresul București — Șoimii Sibiu**, se va disputa, la cererea clubului bucureștean, pe stadionul Republicii.

Partida se va juca duminică, cu începere de la ora 11.

POIANA CÎMPINA — PETROLUL PLOIEȘTI 1-1 (1-1)

Miercuri, la Cîmpina, **Petrolul Ploiești** a întîlnit în meci amical pe **Poiana Cîmpina**. Partida s-a încheiat cu un scor egal : 1—1 (1—1). Au marcat **Zamfir**, pentru ploieșteni, respectiv **P. Ioan**, ambele goluri înscriindu-se în prima repriză.

A fost un meci frumos, dar atacul ploieștean a ratat mult.

E. STROE — coresp.

MÎINE, ÎN SALA SCANDINAVIUM DIN GÖTEBORG

START ÎN CEA DE-A V-a EDIȚIE A CAMPIONATELOR EUROPENE DE ATLETISM PE TEREN ACOPERIT

Mîine, în sala Scandinavium din Göteborg, aproape 400 de atleți și atlete din majoritatea țărilor europene vor lua startul în cea de-a V-a ediție a campionatelor continentale pe teren acoperit. Vă prezentăm, înaintea celui mai important eveniment al sezonului atletic de sală, tabelul recordurilor mondiale și continentale, precum și programul întrecerilor din sala Scandinavium împreună cu înscrierile sportivilor români

	RECORD MONDIAL		RECORD EUROPEAN	
FEMEI				
60 m	7,1	Tatiana Scelkanova U.R.S.S.	7,1	Tatiana Scelkanova
		Renate Stecher R.D.G.		Renate Stecher
		Sylvie Telliez Franța		Sylvie Telliez
		Irena Szewinska Polonia		Irena Szewinska
		Marta Watson S.U.A.		
		Valentina Maslova U.R.S.S.		Valentina Maslova
		Nadejda Besfamilnaia U.R.S.S.		Nadejda Besfamilnaia
400 m	53,0	Marylin Neufville Jamaica	53,1	Cristel Frese R.F.G.
				Renate Siebach R.D.G.
800 m	2:01,8	Mary Decker S.U.A.	2:02,7	Stefka Iordanova Bulgaria
60 m înălțime	7,9	Grazyna Rabsztyn	7,9	Grazyna Rabsztyn
	1,92	Iordanka Blagoeva Bulgaria	1,92	Iordanka Blagoeva
		Rita Kirst R.D.G.		Rita Kirst
lungime	6,73	Tatiana Scelkanova U.R.S.S.	6,73	Tatiana Scelkanova
greutate	20,40	Nadejda Cijova U.R.S.S.	20,40	Nadejda Cijova
1 500 m	4:12,2	Francie Larrieu S.U.A.	4:14,6	Tamara Pangelova U.R.S.S.
BĂRBAȚI				
60 m	6,4	Peodor Pankratov U.R.S.S.	6,4	Feodor Pankratov
		Valeri Borzov U.R.S.S.		Valeri Borzov
		Aleksandr Korneliuk U.R.S.S.		Aleksandr Korneliuk
		Eric Gustafsson Finlanda		Eric Gustafsson
		Zenon Nowosz Polonia		Zenon Nowosz
		Vladimir Ostanov U.R.S.S.		Vladimir Ostanov
		DOREL CRISTUDOR ROMÂNIA		DOREL CRISTUDOR
		Iuri Silov U.R.S.S.		Iuri Silov
		Cleford Watlin S.U.A.		
400 m	45,7	Edesel Garrison S.U.A.	45,9	Alfons Brijdenbach Belgia
800 m	1:46,6	Dieter Fromm R.D.G.	1:46,6	Dieter Fromm
1 500 m	3:37,8	Harald Norpoth	3:37,8	Harald Norpoth
3 000 m	7:39,2	Emile Puttemans Belgia	7:39,2	Emile Puttemans
60 mg	7,3	Tom Hill S.U.A.	7,3	Gunther Nickel R.F.G.
				Manfred Schumann R.F.G.
				Guy Drut Franța
				Anatoli Moșiașvili U.R.S.S.
înălțime	2,25	Valeri Brumel U.R.S.S.	2,25	Valeri Brumel
lungime	8,30	Bob Beamon	8,23	Igor Ter-Ovanesian U.R.S.S.
triplusalt	16,97	Viktor Saneev	16,97	Viktor Saneev
prăjină	5,49	Steve Smith S.U.A.	5,45	Kjell Isaksson Suedia
greutate	22,01	George Woods S.U.A.	20,82	Geoffrey Capes Anglia

PROGRAMUL

SÎMBĂTĂ 9 MARTIE

Reuniunea de dimineață: 60 mg (F) serii (**Valeria Ștefănescu**), 60 m (B) serii (**Dorel Cristudor**), triplusalt 800 m (B) serii, 400 m (B) serii, 400 m (F) serii, ștafeta 4×2 ture (B) serii, 60 m (B) semifinale, 60 mg (F) semifinale ; **Reuniunea de după-amiază:** festivitatea de deschidere, înălțime B (Șerban Ioan), 1 500 m (B) serii (**Petre Lupan**), greutate (F), lungime B (**Carol Corbu**), 400 m (B) turul II, 400 m (F) turul II, 800 m (B) semifinale, 800 m (F) serii 3 000 m (B) serii, ștafeta 4×2 ture (B) finala, 60 m (B) finala, 60 mg (F) finala.

DUMINICĂ 10 MARTIE

Reuniunea de dimineață: 60 mg (B) serii, 60 m (F) serii (**Carmen Ene**), lungime F (**Viorica Viscopoleanu, Valeria Ștefănescu**), 400 m (B) semifinale, 400 m (F) semifinale, 800 m (F) finala, 60 m (F) semifinale, 60 mg (B) semifinale ștafeta 4×2 ture (F) serii. **Reuniunea de după-amiază:** prăjină, înălțime F (**Cornelia Popa, Virginia Ioan**), 400 m (B) finala, greutate (B), 400 m (F) finala, 800 m (B) finala, 1 500 m (B) finala, 1 500 m (F) finala (**Ileana Silai**), 3000 m (B) finala, ștafeta 4×2 ture (F) finala, 60 m (F) finala 60 mg (B) finala.

ATLEȚI DIN R.D. GERMANĂ LA GÖTEBORG

Federația de atletism a R. D. Germane a stabilit lotul care va face deplasarea la campionatele europene de la Göteborg. Din echipa feminină fac parte, printre altele, Renate Stecher (6,2 — la 50 m plat), Brigitte Rohte (400 m plat în 52,8), Anneliese Ehrhardt (6,7 la 50 m g), Rita Kirst (1,92 m la înălțime), Marianne Adam (19,55 m la greutate), iar din echipa masculină se remarcă Frank Siebeck (6,6 la 50 m g), Rolf Beischmidt (2,18 la înălțime), Jörg Drehmel (triplusalt — 16,43 m) și H. J. Rothenburg (greutate — 20,42 m).

ȘTIRI DIN LUME

TURNEE DE TENIS

HAMPTON. — În turul doi, tenismanul vest-german Karl Meiler, cotat al patrulea favorit al turneului, a dispus cu 6—4, 5—7, 6—1, de **Toma Ovici** (România). În alte partide : Jimmy Connors (S.U.A.) — A. Amritraj (India) 6—1, 6—2; Niki Pilici (Iugoslavia) — Dick Bohrnsted (S.U.A.) 6—4, 6—3 ; V. Geraluaitis (S.U.A.) — P. Dominguez (Franța) 6—2, 2—6, 6—4.

DALLAS. — Au continuat meciurile din primul tur. Janet Newberry (S.U.A.) a dispus cu 6—0, 6—1 de **Virginia Ruzici** (România), încă nerestabilită complet, după accidentul suferit. A doua favorită, Rosemary Casals (S.U.A.) a câștigat cu 6—3, 6—1 jocul cu Isabel Fernandez (Columbia). Alte rezultate mai importante : Virginia Wade (Anglia) — Maureen Connolly (S.U.A.) 7—5, 6—1 ; Karen Krantzcke (Australia) — Barbara Downs (S.U.A.) 6—1, 6—2.

BUENOS AIRES. — În optimi de finală, argentinianul Julian Ganzbal, în excelentă formă, l-a învins cu 6—2, 7—6, 6—3 pe italianul Antonio Zugarelli. Alte rezultate : Taylor (Anglia) — Quintin (Argentina) 7—6, 6—1, 6—0 ; Pecci (Paraguay) — **Țiriac** (România) 4—6, 3—6, 6—1 (abandon).

CARACAS. — Jucătorii din Venezuela au obținut două surprinzătoare victorii : Humphrey Hose l-a eliminat cu 6—7, 6—2, 6—3 pe Paul Gerken, iar Jorge Andrew a câștigat cu 6—4, 6—4 jocul cu B. Gottfried. Celelalte rezultate mai importante : Dibbs — Pohmann 7—5, 6—4 ; Gisbert — Dibley 6—3, 3—6, 6—4 ; Pasarell — Molina 6—3, 7—5 ; Proisy — Solomon 6—4, 6—4.

IRINA RODNINA ȘI ALEKSANDR ZAIȚEV CUCERESC MEDALIILE DE AUR

MÜNCHEN, 7 (Agerpres). — La „Olympiahalle", au continuat campionatele mondiale de patinaj artistic. Peste 10 000 de spectatori au aplaudat succesul repurtat în proba de perechi de cuplul sovietic **Irina Rodnina — Aleksandr Zaițev,** care cuceresc pentru a doua oară consecutiv medaliile de aur. Rodnina și Zaițev au realizat 141,9 puncte, fiind urmați în clasament de **Ludmila Smirnova — Aleksei Ulanov** (U.R.S.S.) cu 139,05 puncte și **Romy Kermer — Rolf Oesterreich** (R. D. Germană) cu 136,73 puncte.

După desfășurarea „programului scurt", în proba masculină continuă să conducă **Jan Hoffmann** (R. D. Germană) — 126,84 puncte urmat de **Serghei Volkov** (U.R.S.S.) — 126,84 puncte (total locuri inferioare) și **Vladimir Kovalev** (U.R.S.S.) — 123,71 p. Campionul român **G. Fazekas** se află pe locul 21, cu 98,44 puncte, fiind urmat de Bayer (Franța), Oeberg (Suedia), Schober (Australia), Jones (Anglia) și Svajger (Iugoslavia).

„CUPA MONDIALĂ" LA SCHI

VARȘOVIA, 7 (Agerpres). — „Cupa Mondială" la schi a programat la Zakopane o probă de slalom special, care a fost câștigată de Francesco Fernandez Ochoa, în timpul de 118,50. Campionul spaniol a fost urmat în clasament de Gustavo Thoeni (Italia) — 119,24 și Hans Hinterseer (Austria) — 119,92.

După desfășurarea acestei probe, pe primul loc în clasament continuă să se afle Piero Gros (Italia) cu 157 puncte, urmat de Hans Hinterseer (Austria) cu 151 p, Roland Collombin (Elveția) și Gustavo Thoeni (Italia), cu câte 140 p.

CAMPIONATUL MONDIAL DE HANDBAL MASCULIN

(Urmare din pag. 1)

prinzîndu-se de-a dreptul irezistibil.

Revenind la partida decisivă din cealaltă semifinală trebuie subliniat că formația **R.D. Germane** a avut conducerea în cea mai mare parte a timpului, echipa iugoslavă aflîndu-se în avantaj doar în prima repriză, în perioada minutelor 12—16 (cu 4—3, 5—4 și 6—5). Tabela de marcaj a indicat de 11 ori egalitate : 2—2 (după 2—0), 3—3, 4—4, 5—5, 6—6, 10—10 (după 10—6), 11—11, 12—12, 13—13, 14—14 și 15—15 (min. 54). De la acest scor, gazdele s-au detașat și au obținut victoria cu 19—17 (10—8).

Arbitrii **Ovdal** și **Rodil** (Danemarca) au condus excelent următoarele formații : **ROMÂNIA : Penu (Dincă) — Gațu** (2), **Voina** (1), **Birtalan** (8), **Kicsid, Stockl, Gunesch** (1), **Dan Marin** (1), **Cosma** (2), **Tudosie** (4), **Licu** (1); **CEHOSLOVACIA : Sedivec (Pavelka) — Beneș** (2), **Mikes** (3), **Lukosik, Krepindl, Kavan, Satrapa** (2), **Jary** (1), **Konecny** (2), **Șkara** (2), **Haber** (1).

Formația cehoslovacă a beneficiat de 4 aruncări de la 7 m, înscriind 3 goluri, în timp ce handbaliștii români au transformat singura aruncare de la 7 m acordată de arbitri. Fiecare din cele două echipe a fost sancționată cu o eliminare de două minute.

REZULTATE, CLASAMENTE

GRUPA A

ROMÂNIA — CEHOSLOVACIA 20—13 (11—6)
Polonia — Danemarca 14—9 (6—3)

CLASAMENTUL

1. ROMÂNIA	3	3	0	0	58—38 6
2. Polonia	3	2	0	1	47—43 4
3. Cehoslovacia	3	1	0	2	45—51 2
4. Danemarca	3	0	0	3	32—50 0

GRUPA B

R. D. Germană — Iugoslavia 19—17 (10—8)
U.R.S.S. — Ungaria 17—15 (8—7)

CLASAMENTUL

1. R.D. Germană	3	2	1	0	51—42 5
2. Iugoslavia	3	2	0	1	56—52 4
3. U.R.S.S.	3	1	1	1	47—48 3
4. Ungaria	3	0	0	3	43—55 0

Alte rezultate : **R. F. Germania — Japonia 30—24 (15—12) ; Suedia — Bulgaria 21—19 (12—8).**

PROGRAMUL MECIURILOR FINALE

SÎMBĂTĂ

La Berlin, de la ora 16.30 : **Ungaria — Danemarca** (locurile 7—8) ; de la ora 18 : **Iugoslavia — Polonia** (locurile 3—4).

DUMINICĂ

La Berlin, de la ora 17.15 : **Cehoslovacia — U.R.S.S.** (locurile 5—6) ; de la ora 18.45 : **ROMÂNIA — R. D. GERMANĂ** (locurile 1—2).

LA RADIO...

Duminică, în cadrul radioprogramului „Sport și muzică", în jurul orei 18.45, transmisie directă de la Berlin : finala campionatului mondial : **România — R. D. Germană.**

...ȘI LA TELEVIZIUNE

Simbătă, de la ora 18 : meciul **Iugoslavia — Polonia,** pentru locurile 3—4.
Duminică, de la ora 18.40: meciul **România — R.D. Germană,** finala campionatului mondial.

TELEX

Crosul internațional de la Sliven (Bulgaria) a fost câștigat de atletul sovietic Ivan Parlui, cronometrat pe distanța de 10 000 m cu timpul de 29:05,4. Pe locurile următoare s-au clasat, în ordine: Stanislav Hofman (Cehoslovacia) — 29:05,7, Petr Suhan (Cehoslovacia) — 29:12, și Petko Iordanov (Bulgaria) — 29:16.

In ultima zi a concursului internațional de schi — nordic de la Lahti (Finlanda), sportivul finlandez Juhani Repo a câștigat proba de 50 km fond cu timpul de 2h 45:31,2. L-au urmat norvegianul Paal Tyldum — 2h 46:47,4, elvețianul Edi Hauser — 2h 47:53,3 și cehoslovacul Jiri Beran — 2h 47:54. Proba de sărituri de la trambulină a revenit schiorului cehoslovac Leo Skoda cu 225,3 puncte și sărituri de 106,5 m și 101 m. Pe locul secund s-a clasat norvegianul Finn Halvorsen — 223,2 p.

In prima zi a turneului internațional de hochei pe gheață (echipe de juniori) de la Kosice, Dynamo Weiswasser (R. D. Germană) a învins cu scorul de 8—7 (2—2, 1—2, 5—3) selecționata secundă a Cehoslovaciei. In alte două jocuri : L.V.S. Poprad — Ferencvăros Budapesta 5—4 (0—0, 4—0, 1—4) ; Podhale Novy Targ — V.S.S. Kosice 6—3 (2—0, 0—2, 4—3).

Cursa masculină de 15 km fond din cadrul concursului internațional de schi probe nordice, de la Sapporo, s-a încheiat cu victoria sportivului norvegian Ingo Mork, cronometrat cu timpul de 49:47,8. Pe locul secund s-a clasat schiorul japonez Kunio Shibata — 51:47,8.

VEȘTI DIN ȚĂRILE SOCIALISTE

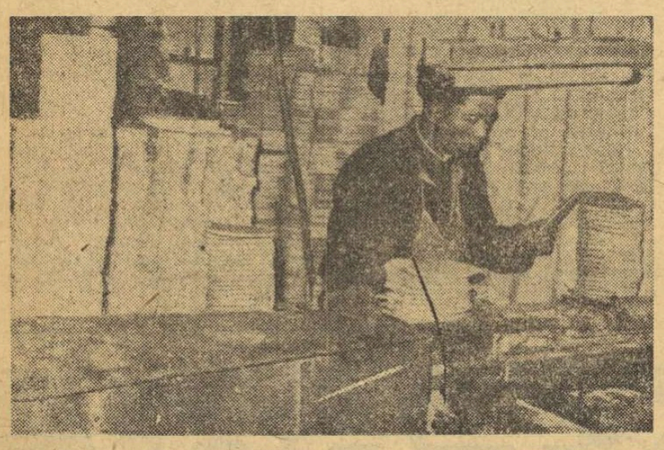

Intr-unul din atelierele unde se produc vestitele palete

R. P. CHINEZĂ:

DUBLA FERICIRE

La Șanghai, într-o după-amiază caldă de... ianuarie, sîntem invitații fabricii care produce vestitele palete de ping-pong „Double Happiness". La o cană de ceai parfumat, amabilele noastre gazde ne dau relații despre fabrica lor, despre harnicul colectiv de muncă, despre principalele faze ale procesului de producție și apoi ne poftesc să vizităm atelierele. Mărturisesc că, asemenea tovarășilor mei — antrenorii Farkaș Paneth și Emil Procopeț, — judecînd după faima paletelor chinezești, mă așteptam să văd o fabrică impunătoare, ultramodernă. Ei bine, am trecut prin ateliere care impuneau nu prin grandoare, ci prin modestie, în care factorul hotărîtor era meseriașul. Foile de placaj, din 3 sau 5 plăci, erau trasate, apoi tăiate cu o îndeminare și o iuțeală vrednice de admirație. Mașinile — bandzeguri, strunguri, polizoare și altele — erau rodul autoutilării, îmbinînd ingenios simplitatea cu funcționalitatea. Bărbați și femei, virstnici și tineri, implineau într-un flux riguros exact operațiunile de loc simple, de mare finețe și exactitate, care duc la realizarea paletei preferate de marii campioni.

Însoțim stivele de palete spre una din cele mai importante operațiuni, prepararea și fixarea sandvișului de cauciuc. Cauciucul natural, frămîntat și combinat după anumite canoane, este laminat, presat și „copt" în fișii subțiri, fixate pe suport de pînză și apoi lipite cu meticulozitate. Trecem în secția de finisaj și lăcuit și încheiem vizita cu depozitul de „produse finite", unde paletele, după un exigent control de calitate, sînt impachetate în ambalaje atrăgătoare prin culorile lor vii. Ni se relatează că, în strădania sa pentru continuă perfecționare, colectivul fabricii colaborează cu renumiți campioni mondiali chinezi, care încearcă prototipuri și loturi de palete gata de expediție, contribuind la îmbunătățirea neîncetată a calității. Lucru de care se convingeau atît reporterul, cît — mai ales — cei doi experimentați antrenori români.

„Double Happiness" — dubla fericire. N-am întrebat de ce s-a ales tocmai acest nume. Dar mi-l explic prin fericirea meșterilor de aci de a munci cu însuflețire, ca și prin fericirea lor de a vedea rodul străduinților lor pe cîmpind la perfecționarea acestui sport atît de răspîndit în China populară și în lume.

Mircea COSTEA

R. P. BULGARIA:

ÎNTRECERILE ȘAHIȘTILOR

Timp de aproape trei săptămîni atenția iubitorilor de șah din Bulgaria a fost îndreptată spre finala celei de-a 27-a ediții a campionatului național. Cu excepția lui M. Bobotov, la actuala întrecere au luat parte cei mai buni șahiști bulgari (3 mari maeștri, 6 maeștri internaționali, 5 maeștri ai sportului și 2 candidați de maeștri) și în această privință campionatul poate fi considerat drept cel mai puternic din ultimii zece ani.

Noul campion de șah al Bulgariei este maestrul internațional Nino Kirov, în virstă de 28 de ani. El a totalizat 11 puncte din 15 posibile, performanță superioară normei solicitate pentru titlul de mare maestru. Kirov a fost campion republican de juniori în anul 1962, a luat parte la campionatul mondial de juniori (1963), iar în continuare a figurat cu regularitate în echipa Bulgariei la campionatele mondiale studențești. Din anul 1968 a participat la toate campionatele republicane. La recenta întrecere, Kirov a demonstrat un stil de joc corespunzător tendințelor moderne ale șahului contemporan — stabil, activ pozițional și de înaltă tehnicitate.

Pe locul secund, cu 10 puncte, s-a clasat marele maestru I. Radulov, care însă la actualul campionat nu s-a arătat suficient de combativ, el realizînd nu mai puțin de zece remize. L. Spasov a avut un debut foarte puternic, obținînd victorii în partidele cu Tringov și Ermenkov, dar în ultima parte a întrecerii a dat semne de oboseală, și acumulînd 9½ puncte, a cîștigat medalia de bronz. Locurile 4—6, cu cîte 9 puncte, au fost ocupate de cei 3 reprezentanți ai clubului „Lokomotiv" din Plovdiv — marii maeștri Gh. Tringov, N. Pidevski și maestrul internațional L. Popov. Ultimul, împreună cu Radulov, sînt singurii care nu au suferit nici o înfrîngere. A decepționat, prin slaba sa comportare, campionul pe anul trecut E. Ermenkov care s-a clasat abia pe locurile 12—14, cu numai 6 puncte. O frumoasă impresie a lăsat debutantul V. Inkiov, campion republican de juniori, în virstă de 17 ani. El a jucat cu multă ambiție și forță de concentrare, dovedind că posedă un real talent. Inkiov s-a clasat pe locul 11 cu 6½ puncte.

DINAMO ȘI STEAUA AU ÎNVINS CATEGORIC

(Urmare din pag. 1)

doua întîlnire a etapei. Victoria bucureștenilor a fost facilitată, pe de o parte de atacul mai în forță și mai penetrant, iar de cealaltă parte de slaba mobilitate în apărare la fileu și în linia a doua a adversarilor. De remarcat că, în seturile al doilea și al treilea, clujenii au condus de fiecare dată cu 9—2, dar avantajul nu a fost suficient pentru ca ei să-și adjudece seturile, deoarece stelliștii s-au mobilizat, au fost mai atenți în apărare, finalizînd acțiunile de atac. Așadar, **3—0 (7, 9, 9)** pentru Steaua. Au jucat : STEAUA : Pop (P. Ionescu), Bartha, Rauch, D. Ionescu, Terbea (Chifu). C. Ion ; UNIVERSITATEA : Mateescu, Bînda, Bălaș (Vaida), Macavei, Györgyfalvi, Popa (Kozmucza). Au arbitrat foarte bine **D. Rădulescu** și **Em. Costoiu,** din București.

Evident superioară, echipa **Dinamo** s-a impus categoric în fața formației **C.S.U. Galați,** datorită unui joc combinativ la fileu. Studenții gălățeni — în vizibilă inferioritate — nu au opus decît rareori rezistență adversarilor, ei fiind depășiți aproape cu regularitate în apărare. Scor final : 3—0 (5, 8, 9) pentru Dinamo. Au jucat: **DINAMO : Dumănoiu, Schreiber, Vrânițâ, Udișteanu, Tufovar, Oros (Marinescu) ; C.S.U. GALAȚI : D. Popescu, Scheffler (Biclea), Păduraru (Zugravu), Stere, Dumitrescu (Gheorghe), Preda.** Au arbitrat bine **I. Niculescu** și **R. Farmuș.** Partidele de astăzi se vor disputa în sala Dinamo, cu începere de la ora 16.

ÎN CAMPIONATUL FEMININ DE BASCHET

LUPTA PENTRU TITLU, RELANSATĂ!

Rezultatele consemnate în ultimele două etape ale campionatului republican feminin de baschet (grupa 1—6) au înviorat lupta pentru titlu. De unde, la un moment dat, I.E.F.S. se va vedea în postură sigură de ocupantă a locului 3, iată că acum a reintrat în dispută și atacă cu șanse apreciabile pozițiile 1 și 2 deținute de Politehnica și respectiv, Voința București.

Iată și cîteva amănunte de la partidele de miercuri seară :

I.E.F.S. — POLITEHNICA 64—60 (25—33). Politehnica a condus cu 24—14 (min. 13), dar I.E.F.S. a revenit și a obținut 36—33 (min. 24) ; din nou Politehnica a avut inițiativa și a înregistrat 41—38 (min. 27), dar a fost iarăși rîndul I.E.F.S.-ului să refacă și să preia conducerea, asigurîndu-și la un moment dat un avans (61—52 în min. 39) datorită căruia a cîștigat, în ciuda greșelilor copilărești comise în ultimul minut de joc. În general, a fost o întrecere în care importanța rezultatului și-a pus prea mult amprenta asupra calității jocului (două cifre edificatoare : Politehnica a comis 23 de greșeli de tehnică, I.E.F.S. 21 ! Un total de 44, deloc onorabil pentru două echipe în care evoluează majoritatea componenților lotului republican). Înfrîngerea campioanelor (a doua în decurs de patru zile) pare surprinzătoare, dar ea este explicată prin starea de oboseală manifestată de-a lungul întîlnirii și concretizată, de pildă, de procentajul aruncărilor din acțiune : doar 38,30% (23 din 60), mult prea mic pentru o formație care își bazează succesele pe aruncările de la semidistanță. Baschetbalistele de la I.E.F.S., în continuă ascendență de formă, au marele merit de a fi trecut de „pragurile" psihologice ale meciului, mai precis de complexul creat de cele două înfrîngeri anterioare și de avansul ce-l luase la un moment dat Politehnica în jocul de miercuri. Au înscris : Tita 15, Mihalic 13, Balai 11, Giurea 10, Szabo 8, Basarabia 4, Petric 3 pentru I.E.F.S., respectiv Ciocan 24, Szabados 16, Savu 10, Taflan 6, Pruncu 3, Demetrescu 1. Au arbitrat bine I. Petrutiu și N. Iliescu **(D. STĂNCULESCU).**

VOINȚA BUCUREȘTI — UNIVERSITATEA TIMIȘOARA 59—72 (33—30). În prima repriză, jocul a fost echilibrat, dar gazdele au avut — totuși — scurte perioade de dominare datorate preciziei în aruncările de la semidistanță. Tot bucureștencele au ușor avantaj la începutul reprizei secunde, dar nu se pot distanța. Mai mult chiar, timișorencele au refăcut handicapul și în min. 32 au luat conducerea în urma unui contraatac finalizat de Ildiko Villanyi (49—47). În continuare, oaspetele s-au impus datorită acțiunilor spectaculoase și eficiente care le-au caracterizat jocul. Au înscris : Goian 26, Czmor 22, Villanyi 13, Fülöp 7, Balogh 2, Constantinescu 2 (a mai jucat Sarchizian) pentru Universitatea, respectiv Andreescu 16, L. Rădulescu 13, Savu 7, T. Rădulescu 6, Simionescu 6, Stancu 4, Bolovan 2, Fierlinger 2, Ionaș 3. Au arbitrat bine C. Negulescu și P. Pasăre. **(C. HAREA** — coresp.).

UNIVERSITATEA CLUJ — RAPID 48—69 (24—26). Partida (disputată joi seara) a fost modestă din punct de vedere tehnic, caracterizată de multe greșeli de tehnică. Echipa Rapid a avut în permanență inițiativa, detașîndu-se decisiv în repriza secundă, datorită jocului foarte bun prestat de Doina Suliman, obținînd, în final, o victorie la scor : 69—48 (26—24). Au marcat : Szekeli 10, Merca 5, Anca 4, Lazăr 2, Fernea 4, Portik 15, Farcaș 8 pentru „U" ; respectiv Suliman 20, Cicoș 4, Gugiu 9, Tal 2, Basco 8, Racoviță 15, Vasilescu 11. Au arbitrat foarte bine E. Hottya și I. Dinescu. **(Mircea RADU**-coresp).

CLASAMENTUL

Iată cum se prezintă clasamentul grupei 1—6, după disputarea celor 3 partide:

1. Voința	20	16	4	1119—1124 36
2. Politehnica	19	16	3	1329—1039 35
3. I.E.F.S.	19	14	5	1214— 979 33
4. Rapid	19	11	8	1229—1104 30
5. „U" Cluj	20	9	11	1110—1248 29
6. „U" Timișoara	19	9	10	1108—1195 28

COȘGETERELE

După consumarea întîlnirilor etapei a 20-a, clasamentul coșgeterelor este următorul : 1. Liliana Rădulescu (Voința Buc.) 358 p ; 2. Ileana Gugiu (Rapid) 344 p ; 3. Mariana Andreescu (Voința Buc.) 332 p ; 4. Rodica Goian („U" Timișoara) 317 p ; 5. Angelica Tita (IEFS) 294 p; 6. Suzana Szabados (Politehnica) 292 p etc.

Fotbal meridiane

SE CONTUREAZĂ SEMIFINALISTELE ÎN CUPELE EUROPENE

Din diverse motive, prima manșă a sferturilor de finală din cupele europene, nu s-a putut desfășura la data fixată inițial (6 martie), așa încît unele meciuri s-au desfășurat înainte de acest termen sau urmează să aibă loc mai tîrziu. Așa, de pildă, întîlnirea dintre A. C. Milan și P.A.O.K. Salonic din Cupa cupelor a fost amînată pentru 13 martie, iar partida retur dintre Celtic Glasgow și F. C. Basel, a fost reprogramată pentru 20 martie, cînd sînt fixate și celelalte meciuri din cupele europene, cu excepția partidei revanșă dintre Atletico Madrid și Steaua roșie Belgrad, care va avea loc la 21 martie.

Prin prisma rezultatelor din prima manșă se conturează de pe acum formațiile, care au toate șansele să se califice pentru etapa următoare, adică cea a semifinalelor.

În **C.C.E.,** Atletico Madrid și Bayern München se pot considera calificate, deoarece victoriile lor în prima manșă, au fost atît de clare, încît o răsturnare a rezultatelor în favoarea învinșelor este greu previzibilă : Ț.S.K.A. va trebui să recupereze acasă o diferență de trei goluri, iar Steaua roșie, în deplasare două goluri !

Șanse mari de calificare are și Ujpesti Dozsa, care poate învinge pe teren propriu pe Spartak Trnava, iar Celtic Glasgow va cîștiga probabil cu F. C. Basel acasă, la o diferență de un gol.

Așadar, semifinalele vor reuni probabil pe **Atletico Madrid, Bayern München, Ujpesti Dozsa** și **Celtic Glasgow.**

STENOGRAMA MECIURILOR

CUPA CAMPIONILOR EUROPENI

STEAUA ROȘIE BELGRAD — ATLETICO MADRID 0—2 (0—1). Belgrad — 50 000 de spectatori. Au marcat: Luis (min. 9) și Garate (min. 80). Arbitrul Angonese (Italia) a condus echipele:

Steaua roșie: O. Petrovici — **Jovanovici, Boghicevici, Pavlovici, Becinovski, Baralici, V. Petrovici, Karasi, Lazarevici, Acimovici, Glaici.**

Atletico Madrid: **Reina — Melo, Capon, Adelardo, Heredia, Salcedo, Alberto, Luis, Garate, Irureta, Becerra.**

SPARTAK TRNAVA — UJPESTI DOZSA 1—1 (1—0). Trnava — 25 000 de spectatori. Au marcat: Kabat (min. 11) pentru gazde, respectiv Toth (min. 70) din 11 m. Echipele:

Spartak Trnava: **Kekati — Varadin, Zvarik, Doblas, Hagara, Hrusecky, Kuna, Horvath, Masrna, Adamec, Kabat.**

Ujpesti Dozsa: **Szentmihaly — Kolar, Harsanyi, Horvath, Sarlos, Dunai III, Toth A., Zambo, Fekete, Bene, Fazekas.**

BAYERN MÜNCHEN — Ț.S.K.A. SOFIA 4—1 (2—1). München — Stadionul olimpic — 70 000 de spectatori. Au marcat: Conny Torstensson (min. 8 și 88), Beckenbauer (min. 33), Gerd Müller (min. 65), respectiv Marașliev (min. 23).

CUPA CUPELOR

F. C. MAGDEBURG — BEROE STARA ZAGORA 2—0 (0—0). Magdeburg — 25 000 de spectatori. A marcat: Hermann (min. 70 și 75).

SPORTING LISABONA — F.C. ZÜRICH 3—0 (0—0). Lisabona — 50 000 de spectatori. Au marcat: Nelson (min. 55), Marinho (min. 57) și Yazalde (min. 80).

CUPA U.E.F.A.

V.f.B. STUTTGART — VITORIA SETUBAL 1—0 (0—0). Stuttgart — 15 000 de spectatori. A înscris: Sickel (min. 71).

IPSWICH TOWN — LOKOMOTIVE LEIPZIG 1—0 (0—0). Ipswich — 26 000 de spectatori. A înscris: Beattie (min. 87).

F.C. KÖLN — TOTTENHAM HOTSPUR 1—2 (0—1). Köln — 28 000 de spectatori. Au înscris: Mc Garth (min. 19), Peters (min. 76) pentru oaspeți, respectiv Dieter Müller (min. 55). A arbitrat Gheorghe Limona (România).

RUCH CHORZOW — FEYENNOORD ROTTERDAM 1—1 (1—0). Chorzow — 30 000 de spectatori. Au înscris: Kopito (min. 30), respectiv Schohmaker (min. 76).

În **CUPA CUPELOR** s-au desfășurat pînă acum trei din cele patru meciuri ale turului. Șanse serioase pentru semifinale au **Borussia Mönchengladbach, Sporting Lisabona** și **F. C. Magdeburg,** învingătoare sigure în prima manșă, cu victorii la zero. Deținătoarea titlului, **A. C. Milan** este prima favorită în cele două jocuri pe care le va susține cu P.A.O.K. Salonic.

În fine, în **CUPA U.E.F.A.,** toate scorurile din tur au fost extrem de strînse, de aceea vom acorda primele șanse de calificare echipelor care vor juca în retur pe teren propriu : **Vitoria Setubal, Lokomotive Leipzig, Tottenham Hotspur** și **Feyenoord Rotterdam.** Primele două, deși au fost învinse — în ultimele minute de joc — la limită, în meciuri dramatice, păstrează prima șansă de calificare.

Dar, cum în cupele europene ne-am obișnuit cu surprize de proporții, să așteptăm încheierea partidelor din retur, la 20 și 21 martie.

Luis înscrie primul gol pentru Atletico, în meciul de la Belgrad. Față din jocul Steaua roșie — Atletico Madrid (0—2), desfășurat în prima manșă a sferturilor de finală ale C.C.E. Telefoto : A. P. — AGERPRES

MECIURI INTERNAȚIONALE

● La Tirana, în Cupa balcanică, s-au întîlnit echipele Partizan Tirana și Vardar Skoplje (Iugoslavia). Fotbaliștii albanezi au terminat învingători cu scorul de 2—1 (2—1).

● Meciul amical dintre echipele Olimpiakos și Everton s-a încheiat la egalitate : 1—1 (0—0).

● În prezent se află în turneu în R. D. Germană echipa suedeză de fotbal Oergryte Göteborg, care în primul joc a întîlnit formația de tineret a țării. Gazdele au cîștigat cu 3—0 (1—0).

● La Cairo au continuat întrecerile turneului final al „Cupei Africii". Selecționata Republicii Arabe Egipt a învins cu scorul de 3—1 (2—1), formația Zambiei. Într-un alt joc, reprezentativele Ugandei și Coastei de Fildeș au terminat la egalitate : 1—1 (0—1).

● La Tunis s-a disputat întîlnirea dintre selecționatele de tineret ale Tunisiei și Iugoslaviei. Fotbaliștii iugoslavi au terminat învingători cu scorul de 2—0 (1—0), prin golurile marcate de Petrovici (min. 17) și Budanovici (min. 87).

● Selecționata Suediei a susținut în Italia un joc de verificare cu formația Siracusa, care activează în divizia a III-a a campionatului italian. Fotbaliștii suedezi au terminat învingători cu scorul de 4—1 (1—1). Pentru gazde a marcat în min. 9 Vulpiani, iar pentru oaspeți, Tommy Svenson, Plason (2) și Mattson.

● Echipa R. F. Germane, a întîlnit la Zittau, într-un meci de verificare, formația Bohemians Praga. Partida s-a încheiat cu un rezultat de egalitate : 2—2 (1—1).

Redacția și administrația : București, str. Vasile Conta nr. 16 ; telefoane : centrala 11.10.05, secția corespondenți 11.51.09, interurban 72 și 285, telex : sportrom buc. 180. Tiparul I. P. „Informația", București 10.363

PROLETARI DIN TOATE ȚĂRILE, UNIȚI-VĂ!

Sportul

ZIAR AL CONSILIULUI NAȚIONAL PENTRU EDUCAȚIE FIZICĂ ȘI SPORT

ANUL XXX — Nr. 7706 | 4 PAGINI 30 BANI | Sîmbătă 9 martie 1974

VIZITA PREȘEDINTELUI NICOLAE CEAUȘESCU ÎN ARGENTINA

VIBRANTĂ MANIFESTARE A SOLIDARITĂȚII DINTRE CLASA MUNCITOARE DIN ARGENTINA ȘI CEA DIN ROMÂNIA CU PRILEJUL VIZITEI TOVARĂȘULUI NICOLAE CEAUȘESCU LA SOCIETATEA MIXTĂ SIDERURGICĂ ARGENTINIANĂ

Programul zilei de joi a vizitei tovarășului Nicolae Ceaușescu a cuprins o succesiune de secvențe de vibrantă manifestare a solidarității dintre clasa muncitoare din Argentina și cea din România, cu prilejul prezenței președintelui Consiliului de Stat în mijlocul muncitorilor de la Societatea mixtă siderurgică argentiniană (Somisa), obiectiv de cea mai mare însemnătate în viața economică a țării.

După sosirea pe aeroportul din apropierea orașului San Nicolas, unde tovarășului Nicolae Ceaușescu îi este înmînată cheia orașului, coloana oficială se îndreaptă spre orașul Ramollo, în al cărui perimetru administrativ se află Uzinele Somisa.

Coloana de mașini își continuă drumul spre uzinele siderurgice, a căror siluetă se profilează în depărtare. Primul popas se face la oțelărie. Tovarășul Nicolae Ceaușescu se interesează de diferite caracteristici ale procesului de producție, în legătură cu care angajează un dialog viu cu specialiștii uzinei.

Intîlnirea tovarășului Nicolae Ceaușescu cu muncitorii de la complexul siderurgic Somisa a avut ca punct culminant un larg schimb de păreri cu reprezentanți ai Confederației Generale a Muncii, care grupează majoritatea sindicatelor din Argentina, precum și cu un mare număr de siderurgiști de la Somisa, care umpleau pînă la refuz sala de festivități a uzinelor, împodobită cu steagurile celor două țări, cu portretele președinților Nicolae Ceaușescu și Juan Domingo Peron.

În continuarea întîlnirii prietenești de la sediul Somisa, are loc un dejun, oferit în saloanele hotelului „Colonial", din San Nicolas, în onoarea președintelui Nicolae Ceaușescu și a tovarășei Elena Ceaușescu.

★

Joi seară, președintele Nicolae Ceaușescu și președintele Juan Domingo Peron, tovarășa Elena Ceaușescu și doamna Maria Estela Martinez de Peron s-au întîlnit din nou într-o ambianță cordială, cu prilejul recepției oferite de înalții oaspeți români în saloanele hotelului Sheraton.

Continuarea și cu acest prilej a dialogului româno-argentinian la nivel înalt a pus încă o dată în evidență dorința reciprocă de dezvoltare a relațiilor de prietenie și colaborare dintre cele două țări și popoare, convergența punctelor de vedere în ce privește necesitatea abordării într-un spirit nou a relațiilor dintre state, a problemelor vieții internaționale în interesul cauzei înțelegerii între popoare, al instaurării unei lumi a păcii.

★

Președintele Nicolae Ceaușescu s-a întîlnit, joi, la sediul Ministerului Economiei din Buenos Aires, cu oficialitățile economice argentiniene și cu reprezentanți ai cercurilor de afaceri.

Exprimînd satisfacția principalilor săi colaboratori, a tuturor celor prezenți, de a-l avea în mijlocul lor pe șeful statului român, ministrul economiei, Jose Gelbard, a adresat un cuvînt de salut tovarășului Nicolae Ceaușescu.

A luat cuvîntul tovarășul Nicolae Ceaușescu.

★

Încă o prestigioasă instituție de învățămînt superior din Argentina, Universitatea din Sud — Bahia Blanca, a hotărît, la fel ca și Universitatea din Buenos Aires, să confere în semn de omagiu și înaltă prețuire titlul de doctor honoris causa președintelui Nicolae Ceaușescu și tovarășei Elena Ceaușescu. O delegație de profesori și studenți ai Universității din Bahia Blanca, în frunte cu rectorul lor, prof. dr. Victor Benamo, a venit la Buenos Aires, la reședința șefului statului român pentru a înmîna acest titlu înalților oaspeți români.

După rostirea alocuțiunilor omagiale de către prof. dr. Carlos Ignacio Rivas, ministru subsecretar de stat pentru învățămîntul superior, și Victor Benamo, rectorul Universității din Sud — Bahia Blanca, în continuarea solemnității se dă citire hotărîrii rectoratului Universității din Sud prin care se conferă titlul academic de doctor honoris causa al acestei universități excelentei sale domnului președinte al Consiliului de Stat al Republicii Socialiste România, dr. Nicolae Ceaușescu, și doamnei dr. inginer Elena Ceaușescu, pentru meritele lor personale deosebite, pentru activitatea și contribuția lor remarcabilă la promovarea culturii, științei și păcii în interesul comunității naționale și internaționale.

Apoi, ministrul subsecretar al învățămîntului superior înmînează diplomele tovarășului Nicolae Ceaușescu și tovarășei Elena Ceaușescu, felicitîndu-i cu căldură pentru primirea acestei înalte distincții din partea Universității din Bahia Blanca.

În continuare, profesorul universitar argentinian, de origine română, Florin Manoliu, de la Universitatea din Sud, rostește în limba poporului nostru un emoționant cuvînt de prețuire și respect la adresa șefului statului român și a tovarășei Elena Ceaușescu.

A luat apoi cuvîntul tovarășul Nicolae Ceaușescu.

★

La 8 martie, președintele Consiliului de Stat al Republicii Socialiste România și președintele Republicii Argentina au semnat, într-un cadru solemn. Tratatul de prietenie și cooperare între cele două țări și Comunicatul comun.

Este ora 9.50. În acest moment, președinții Nicolae Ceaușescu și Juan Domingo Peron semnează Tratatul de prietenie și cooperare între Republica Socialistă România și Republica Argentina. Cei doi șefi de stat semnează totodată Comunicatul comun, care consemnează rezultatele deosebit de fructuoase ale convorbirilor între președinții Nicolae Ceaușescu și Juan Domingo Peron, dobîndind valoarea unui important document interstatal. Cei doi șefi de stat își string îndelung mîinile, se îmbrățișează cu căldură.

Președintele Consiliului de Stat al Republicii Socialiste România, Nicolae Ceaușescu, și președintele Republicii Argentina, Juan Domingo Peron, au avut, după semnarea documentelor româno-argentiniene, o nouă și amplă convorbire.

★

Agenda manifestărilor româno-argentiniene din cursul zilei de 8 martie a mai înscris :

Întîlnirea președintelui Nicolae Ceaușescu și a tovarășei Elena Ceaușescu cu membrii coloniei române din Argentina.

Întîlnire cu conducerea Confederației Generale a Muncii din Argentina.

Conferința de presă a tovarășului Nicolae Ceaușescu.

Primirea lui Arturo Frondizi, fost președinte al Argentinei, președintele Mișcării pentru integrare și dezvoltare.

În cursul nopții — potrivit orei Bucureștiului — a avut loc solemnitatea plecării din Argentina.

În încheierea celei de a 8-a ediții a campionatului mondial de handbal masculin

ROMÂNIA – R. D. GERMANĂ, REEDITARE A PASIONANTEI FINALE DE LA PARIS

● J. Vicha : „Am fost învinși de o echipă mai bună care, nu întîmplător, este și campioană a lumii" ● R.D. Germană adaugă atuului valorii și pe cel al jocului pe teren propriu ● Campioana olimpică învinsă fără drept de apel ● Astăzi, în finala pentru locurile 3—4 : Iugoslavia—Polonia

BERLIN (prin telefon).

Splendida performanță a echipei României — calificarea pentru a 4-a oară în finala campionatului mondial de handbal masculin — este, evident, rodul omogenității ei, al pregătirii fizice, tehnice și tactice superioare, al unei izbutite îmbinări a două generații care și-au transmis una alteia experiența, calmul și hotărîrea — pe de o parte, impetuozitatea, elanul, curajul — pe de alta. Handbaliștii români au făcut în semifinale o excelentă dovadă a maturității lor, grație căreia au putut fi puse în valoare tehnica, abilitatea, fantezia. În două partide — cea de la Halle cu Danemarca și cea de la Schwerin cu Cehoslovacia — echipa României a înscris 40 de goluri, primind doar 24, performanță unică la această competiție pentru desemnarea cîștigătoarei titlului suprem. Deși a întîlnit adversari valoroși, reprezentativa țării noastre s-a concentrat la maximum, a făcut ca sistemul său defensiv să devină evasiimpenetrabil, iar atacul deosebit de rapid.

Fără îndoială, calificarea echipei României în finala campionatului mondial, în contextul creșterii valorice a unui mare număr de reprezentative, al marelui număr de surprize înregistrate pe parcursul celor 5 runde, este o performanță excelentă care trebuie aplaudată sincer, din inimă. Merite au handbalul românesc și reprezentanții săi la campionatul mondial — cei 16 jucători, antrenorii emeriți Nicolae Nedef și Oprea Vlase.

Ecourile acestei performanțe sînt puternice. Sportiv, ca și în teren, antrenorul echipei cehoslovace **Jiri Vicha**, ne-a spus : **„Am fost învinși de o echipă mai bună care, nu întîmplător, este și campioană mondială. Jucătorii mei n-au evoluat la valoarea lor și de vină este crisparea. Să nu uităm că ne-am jucat ultima șansă și că evoluția în fața multiplei campioane mondiale, pe care n-am mai întrecut-o din 1967, are darul să ridice gradul de emotivitate al jucătorilor".**

Roland Gunesch și Cristian Gațu — *doi piloni de bază ai echipei noastre — într-un moment de relaxare. Zîmbetul lor este o dovadă elocventă a optimismului cu care handbaliștii români privesc finala de mîine*

După ce a elogiat comportarea echipei României în semifinalele acestui campionat mondial, crainicul televiziunii din R.D. Germană — **Dirk Thiele** — ne-a spus : **„Cred că va fi o finală foarte disputată, chiar mai dramatică decît cea de la Paris. România are o apărare foarte bună și un lot ceva mai proaspăt pentru că a avut un culoar mai bun spre finală. Echipa țării noastre, valoroasă așa precum probabil o știți, susținută de cei peste 4000 de spectatori care vor lua loc în tribunele de la Werner Seelebinderhalle va încerca totul pentru a-și înscrie în palmares primul titlu de campioană a lumii. Această dispută acerbă se va încheia după opinia mea în prima sa rundă, ca un rezultat egal chiar și după prelungiri. Așadar, cred că finala se va rejuca luni !... Apoi, cel ce va face o greșeală mai puțin va cîștiga cu un gol".**

ROMÂNIA — EXCELENTĂ ÎN ATAC ȘI ÎN APĂRARE

Cotidienele apărute vineri dimineața la Berlin se ocupă pe larg de partidele care au precedat finala. Pagina I a ziarului **Deutsche sportecho** este dominată de titlul : **„România întîlnește în finală R.D. Germană, ca și în 1970".** În cronica meciului de la Schwerin se spune : **„Variata tactică aleasă de antrenorul J. Vicha, acces de a pune în fața lui Birtalan pe Krepindl și în fața lui Gunesch pe Jary — n-a dat roade. În lupta patru la patru, campioana mondială a avut un joc individual mult mai bun și și-a fructificat avantajul. După 6 minute era 4—0 ! Cu inteligența sa, Gațu a reușit chiar să-i scoată la joc și pe cei doi uriași, să aducă echipei contribuția șuțului năpraznic al lui Birtalan".**

În pagina a III-a, ilustrată cu o caricatură a lui Penu, se află articolul : **„Jocul la risc a fost răsplătit"**, în finalul căruia se spune : **„România a evoluat așa cum ne așteptam, adică excelent în atac și în apărare. Cu o defensivă agresivă, ca un zid de netrecut, care a avut misiunea să destrame atacul advers, și cu un sistem ofensiv în care fantezia s-a completat minunat cu forța de șut a lui Birtalan, campioana mondială a rezolvat toate problemele. În jocul cu Danemarca s-a văzut că și Gunesch poate fi un bun realizator. Credem, însă, că invingătorul de la Paris nu și-a pus încă toate cărțile pe masă".**

În ziarul **„Neues Deutschland"**, cronica meciului echipei noastre este intitulată astfel : **„Atacul cehoslovac a avut prea puțină putere".** Iar în cronică se spune : **„Cu două minute înainte de terminarea partidei antrenorii Nedef și Vlase i-au îmbrățișat pe băieții de pe banca rezervelor. Jocul era decis. Deținătoarea**

Hristache NAUM

(Continuare în pag. a 4-a)

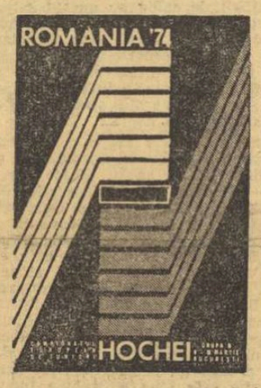

PROGRAMUL PRIMEI ZILE

Ora 8,30 :
Italia — Bulgaria
Ora 11,00 :
ROMÂNIA — Danemarca
Ora 15,30 :
FESTIVITATEA DE DESCHIDERE
Ora 16,00 :
R. F. Germania — Franța
Ora 18,30 :
Iugoslavia — Ungaria

JUNIORII HOCHEIULUI EUROPEAN ÎȘI ÎNCEP ASTĂZI ÎNTRECEREA

O imagine de care ne vom aminti totdeauna cu plăcere. Echipa României primește cupa oferită cîștigătoarei grupei B a campionatului european de juniori (ediția 1970/1971)

TUTUROR, SUCCES !

Federația română de hochei privește ca pe o cinste faptul că țării noastre i s-a încredințat pentru a doua oară organizarea grupei B a campionatului european pentru juniori. Vedem în aceasta, aprecierea acordată forului de specialitate român, pentru rolul activ și constructiv ce îl joacă în dezvoltarea sportului cu crosă și puc, prestigiul pe plan internațional de care se bucură România socialistă, pentru politica de pace, înțelegere și cooperare ce o promovează cu o neabătută consecvență.

În contextul realităților de astăzi, al cursului pozitiv pe care îl înregistrează relațiile internaționale, sportul este chemat să-și aducă o contribuție tot mai mare la cunoașterea dintre tinerii lumii, la întărirea colaborării dintre ei, în climatul generos și fertil al prieteniei. Acestor scopuri nobile le este închinată activitatea forurilor sportive din România și sub semnul lor sperăm că se va desfășura tinereasca întrecere care începe astăzi.

Odată cu tradiționalul **„Bine ați venit în capitala României !"** să urăm tuturor un succes deplin.

MIRCEA POPOVICI
vicepreședinte al F.R.H., președintele Comisiei de organizare a campionatului european de juniori, grupa B

De astăzi, timp de o săptămînă, patinoarul artificial acoperit „23 August" din București va fi gazda unei importante competiții hocheistice internaționale : GRUPA B A CAMPIONATULUI EUROPEAN PENTRU JUNIORI.

Ajunsă la a V-a ediție, întrecerea tinerelor vlăstare ale acestui popular sport și-a cucerit o binemeritată reputație, își clădește — încet, dar sigur — tradițiile. Inițiată în 1969, ea și-a justificat pe deplin speranțele ce se puneau în ea, lansînd pe orbita „marelui hochei" talente care au cunoscut consacrarea.

Atît din eșalonul său de elită (grupa A), cît și din acela secund au pornit mulți jucători care fac parte astăzi din echipele naționale de seniori ale țărilor lor. Așa s-au întîmplat lucrurile în echipele **U.R.S.S., Cehoslovaciei, Suediei, R. D. Germane, Poloniei, Elveției, R. F. Germania, României** și altele. Dacă vom privi lotul nostru care se pregătește pentru turneul de la Ljubljana (grupa B a C.M.) vom vedea că aproape jumătate sînt hocheiștii care și-au făcut ucenicia la școala acestui campionat de juniori.

★

Actuala ediție a întrecerii cîștigă, după părerea noastră, în interes prin echilibrul de forte care o caracterizează. Spre deosebire de anii trecuți, valoarea participanților este foarte apropiată, fiind foarte greu de formulat unele preferințe sau pronosticuri. În gene-

Valeriu CHIOSE

(Continuare în pag. a 2-a)

CU GÎNDUL LA VIITORUL HOCHEIULUI

Ieri după-amiază a sosit în Capitală WALTER WASSERVOGEL, delegatul L.I.H.G. la campionatul european de hochei pentru juniori, grupa B, care va conduce Directoratul competiției. Distinsul oaspete ne-a făcut o scurtă declarație :

„Vin totdeauna cu multă plăcere în România, o țară vestită penru ospitalitatea sa, pentru amabilitatea și căldura cu care își primește oaspeții. La aceasta se adaugă și o înaltă măiestrie organizatorică. Federația română asigurînd un cadru excelent tuturor marilor competiții care s-au desfășurat sub auspiciile ei. Nutresc convingerea că așa va fi și de data aceasta, la grupa B a campionatului european pentru juniori. L.I.H.G. acordă o deosebită atenție întrecerii cadeților hocheiului. De calitatea valoarea și anvergura ei, depinde viitorul acestui frumos sport pe care îl iubim și încercăm să-l slujim după modestele noastre puteri".

ASEARĂ, O REUȘITĂ GALĂ DE BOX :

ROMÂNIA–R.D. GERMANĂ 7-4

Sub uralele publicului care a umplut sala Floreasca pînă la refuz, căpitanii de echipă Constantin Gruiescu și Peter Tiepold și-au prezenta formațiile care urmau să ducă la capăt meciul România — R. D. Germană. Cei peste 3 000 de spectatori au fost satisfăcuți de frumusețea galei, care a pus față în față două echipe din elita europeană.

În deschiderea reuniunii, la **categoria semimuscă**, Remus Cozma și-a valorificat puterea superioară începînd din repriza secundă (dar cu prea puțină variație în lovituri) în fața tînărului și curajosului Jürgen Schultz. **Cozma** b. p. (2—1) **Schultz.** Cu măiestria sa recunoscută, campionul european al **categoriei muscă** și-a pistonat permanent adversarul, în special cu upercuturi scurte, și în ciuda unui singur croșeu reușit al lui Klaus Gertenbach, a cîștigat net. **Gruiescu** b. p. **Gertenbach** (2—1). La **categoria cocoș**, într-un meci ce părea la discreția sa, Marian Lazăr a trebuit să suporte contrele lui Detlef Scherpke, înainte de a-l învinge. **Lazăr** b. p. (2—1) **Scherpke.** Primul meci-vedetă al serii și-a ținut promisiunea : Gabriel Pometcu și campionul european al **penelor** Stefan Förster au făcut o admirabilă partidă, echilibrată, de chinogramă, îndelung ovaționată. Deși unii se așteptau ca Pometcu să adopte tactica combativității cu orice preț, el a obținut victoria cu armele tehnice ale adversarului său, într-o întîlnire mai curînd poziționlă, **Pometcu** b. p. (2—1) **Förster**, în care a precumpănit numărul mai mare de lovituri trimise de român. Parcă intimidat de faima campionului Europei la **categoria semiușoară**, Günter Radowski s-a refugiat într-o defensivă care nu l-a stimulat nici pe Simion Cuțov. La capătul unui meci nu prea spectaculos, adesea confuz, **S. Cuțov** b. p. (2—1) **Radowski.** Partida de gală a serii ne-au oferit-o, cum era de așteptat, cei doi excelenți reprezentanți ai **categoriei ușoară**, care repetau finala campionatului european de la Madrid (1971). Publicul a aclamat admirabilele faze de „ochi în ochi", ce stau doar la îndemîna marilor boxeri. Calistrat Cuțov a realizat (timp de 2 reprize) o remarcabilă prestație pugilistică, pigmentată cu toată gama loviturilor și a mișcărilor înșelătoare, dar valorosul său adversar, Ulrich Beyer a găsit resurse de a termina mai proaspăt, ceea ce a influențat pe arbitri. **Beyer** b. p. (2—1) **C. Cuțov.** La **categoria semimijlocie**, cu un singur pumn reușit în min. 1 al reprizei secunde, **Sandu Mihalcea** l-a făcut k. o. pe **Manfred Weidner.** Celelalte rezultate : **cat. mijlocie mică : Peter Tiepold** b. p. (3—0) **Ștefan Florea ; cat. mijlocie : Bernd Wittenburg** b. p. (2—1) **Alec Năstac, cat. semigrea : Wolfgang Heimann** b. ab. **Ion Györffi ; cat. grea : Ion Alexe** b. p. (3—0) **Karl-Heinz Schröder.**

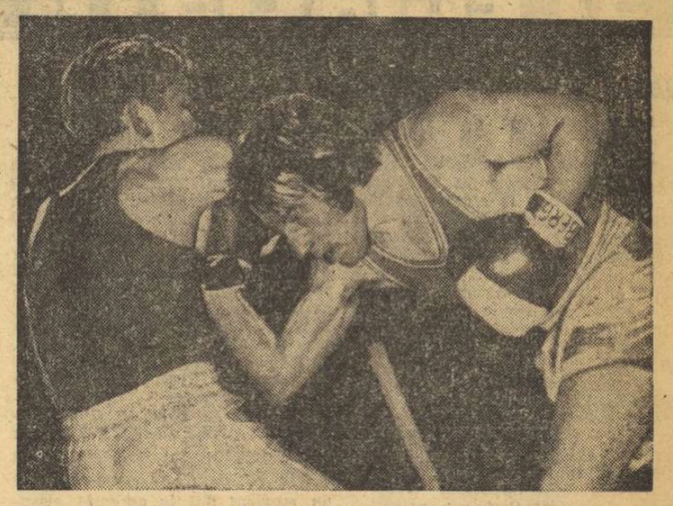

Remus Cozma (dreapta) într-o nouă acțiune ofensivă.
Foto : Ion MIHĂICĂ

În acest fel, echipa României învinge finalmente echipa R. D. Germane cu 7—4.

Victor BĂNCIULESCU

S-AU ÎNCHEIAT LUCRĂRILE COMITETULUI BALCANIC DE BOX

Vineri au luat sfîrșit, în Capitală, lucrările Comitetului balcanic de box. Cu acest prilej s-a stabilit ca anul acesta campionatul balcanic să aibă loc la Constanța între 23 și 30 iunie.

La lucrări au participat președinții și secretarii generali ai federațiilor de specialitate din : **Bulgaria** (Gheorghi Kolev și Todor Andreev), **Grecia** (Achille Liougas), **Iugoslavia** (Vujkovici Durovici și Danilo Ivanovici), **România** (Gheorghe Gurlev și Cristea Petroșeneanu) și **Turcia** (Nury Turan și R. Hassan).

ASTĂZI ȘI MÎINE, ÎN DIVIZIA A LA FOTBAL

MULTE PARTIDE ECHILIBRATE

În orașele-gazdă ale etapei a 19-a, se iau măsuri pentru curățirea terenurilor

Nu se putea ca zăpada să absenteze de la întîlnirea de primăvară cu fotbalul ! Ca aproape în fiecare an, aceste prime zile de martie, „campioane ale capriciilor", nu au renunțat la surprizele lor și, astfel, în etapa nr. 2 a returului există pentru organizatori un examen al operativității și eficacității pentru descongestionarea suprafețelor de joc, acolo unde zăpada a căzut în cantități mai mari. Din informațiile telefonice, pe care le prezentăm în avancronici, se fac peste tot eforturi ca „decorul alb" să nu reprezinte un al doilea adversar. Programul etapei a doua este acesta.

ASTĂZI :

BRAȘOV : Steagul roșu — Universitatea Craiova (joc transmis de televiziune, de la ora 16)

MÎINE

BUCUREȘTI :	Dinamo	— Petrolul (stadionul Dinamo, ora 11)
BUCUREȘTI :	Steaua	— F. C. Constanța (stadionul „23 August")
IAȘI :	Politehnica	— „U" Cluj
CLUJ :	C.F.R.	— A.S.A. Tg. Mureș
PITEȘTI :	F. C. Argeș	— Rapid
PETROȘANI :	Jiul	— C.S.M. Reșița
TIMIȘOARA :	Politehnica	— Sportul studențesc
BACĂU :	S. C.	— U.T.A.

1. UNIV. CRAIOVA	18	12	3	3	39—18 27
2. F.C. Constanța	18	9	3	6	30—18 21
3. F.C. Argeș	19	9	3	6	29—28 21
4. Steaua București	18	8	4	6	22—17 20
5. Dinamo București	18	8	4	6	24—21 20
6. U. T. Arad	18	9	2	7	21—20 20
7. A.S.A. Tg. Mureș	18	9	2	7	26—31 20
8. C.S.M. Reșița	18	6	7	5	26—23 19
9. Sportul stud.	18	8	1	9	26—23 17
10. Steagul roșu	18	7	3	8	19—16 17
11. Jiul	18	7	3	8	24—22 17
12. „U" Cluj	18	7	3	8	15—16 17
13. Politehnica Tim.	18	6	5	7	18—20 17
14. Rapid	18	6	4	8	18—23 16
15. Petrolul	18	6	3	9	17—24 15
16. Politehnica Iași	18	7	1	10	19—27 15
17. C.F.R. Cluj	18	5	3	10	20—35 13
18. Sport Club Bacău	18	5	2	11	19—30 12

Ora de începere a etapei : 16 (cu excepția întîlnirii Dinamo — Petrolul, la care a intervenit o fericită schimbare de programare, spre a nu se ajunge la concurență în întîlnirea Steaua — F. C. Constanța).

(În pag. a 3-a, avancronicile celor nouă întîlniri).

Agenda

ACTIVITĂȚII SPORTIVE DE MASĂ

„Cupa tineretului" — ediția de iarnă
ETAPE JUDEȚENE LA TENIS DE MASĂ

● Sălile de sport de la Școala pedagogică și Școala generală nr. 23 din municipiul Brăila, frumos pavoazate, au fost gazde ospitaliere ale etapei județene a Cupei tineretului la tenis de masă, pentru categoria 11—14 ani.

La startul competiției s-au aliniat 65 de concurenți și concurente din municipiul și județul Brăila. La capătul unor întreceri deosebit de echilibrate, locul I și dreptul de a participa la etapa superioară a marii competiții a revenit la fete, Marianei Ghitrușcă (Șc. gen 23), care a fost urmată de Vasilica Istrate (Șc. gen. 10) și Eugenia Iordan (Șc. gen. Stăncuța). La băieți, victoria a revenit lui Romeo Crișmaru (Șc. gen. 23), ai cărui redutabili adversari au fost tinerii Tudorel Tudorache și Traian Milea, ambii de la Școala generală nr. 14.

Traian ENACHE, coresp.

● ALBA IULIA (prin telefon). Peste 200 de participanți, reprezentînd școlile, întreprinderile, instituțiile cooperația meșteșugărească și satele județului Alba, s-au reunit în sălile „1 Mai" și „Generală 2" din municipiul Alba Iulia pentru a-și disputa etapa județeană a „Cupei tineretului" la tenis de masă.

În urma unor întreceri dominate de ambiția fiecărui participant de a urca într-un tur superior — au cîștigat următoarele „palete" : **11—14 ani :** Ana Groza (Școala ge-

(Continuare în pag. a 3-a)

191

La o lună înaintea C.E. de tenis de masă

SPERANȚE DUPĂ MÜNCHEN ȘI BRIGHTON

Campionatele internaționale de tenis de masă ale R.F. Germania și Angliei, competiții de mare amploare și veche tradiție, desfășurate recent la München și respectiv Brighton, au reunit, cu foarte mici excepții, elita fruntașilor de masă continental, printre care și echipele reprezentative feminine și masculine ale țării noastre, alcătuite din Maria Alexandru, Eleonora Vlaicov, Șerban Doboși, Teodor Gheorghe și Dorin Giurgiucă.

La startul acestor campionate au fost prezente și reprezentativele Japoniei și Coreei de sud, iar faptul că întrecerile aveau loc cu numai o lună înaintea europenelor de la Novi Sad le-a dat o ultimă și foarte exigentă verificare a stadiului de pregătire) a indicat și mai mult cota de interes.

În ce ne privește, noi am obținut alături de satisfacția unor performanțe de valoare și importante învățăminte pentru orientarea viitoare a procesului de instruire.

Și de data aceasta, ca de atîtea ori în ultimii ani, marile satisfacții au venit în primul rînd de la Maria Alexandru. Această mare campioană se află acum, după peste două decenii de activitate competițională într-o formă excelentă. Cîștigarea a trei titluri internaționale, avînd ca adversare unele dintre cele mai bune jucătoare din lume și în condiții care nu ar fi deloc în avantajul, vorbește de la sine. La cunoscutul ei joc sobru, la măiestria ei de luptă și concentrare, ea adaugă acum și execuții de o rară finețe tehnică. A cîștigat, cu mai multă autoritate decît o arată cifrele seci, titlul de campioană internațională a Angliei, iar la München (locul III), în sferturile de finală a făcut o pardă de excepțională împotriva japonezei Ichiho Hamada, prietena și partenera

MARIA ALEXANDRU

cători din lume, iar dublul Doboși—Gheorghe a cîștigat împotriva lui Gomozkov—Sarkojan. La Brighton am învins cu 3—2 echipa Iugoslaviei formată din Karakașevici și Cordas. Aici Doboși i-a învins pe ambii săi adversari, iar Gheorghe pe Karakasevici.

La Brighton, în proba de simplu, Doboși, Gheorghe și Giurgiucă au trecut trei ture, fiind învinși apoi de adversari redutabili, respectiv, Johansson, Orlowski și Bengtsson. După cum se știe ambele concursuri, la München și Brighton, au fost cîștigate de către Johansson în finală cu Bengtsson.

Acum ne-au mai rămas doar cîteva săptămîni pînă la campionatele europene de la Novi Sad.

Pregătirile loturilor noastre republicane continuă cu multă seriozitate și exigență, iar rezultatele și forma sportivă manifestată la campionatele internaționale ale R.F. Germania, și Angliei ne dau justificate speranțe într-o comportare care să onoreze tenisul nostru de masă.

Ion POP — antrenor

Eleonora Vlaicov a avut o evoluție destul de ștearsă. Este adevărat însă că a concurat bolnavă, fapt care ne-a obligat să o retragem din concurs la Brighton. Pe echipe ea o secondează încă mulțumitor pe Maria Alexandru (la dublu), dar este mult prea resemnată și lipsită de vervă în partidele de simplu

Băieții noștri nu au avut satisfacția de a se urca pe podiumul laureaților. Totuși jocul lor și unele rezultate au confirmat linia ascendentă pe care se situează.

La München, după ce am învins cu 3—0 formația Nigeriei, echipă mai puțin cunoscută, dar de o bună valoare tehnică, am întîlnit redutabila formație a U.R.S.S. alcătuită din Sarkojan și Gomozkov. Am pierdut la mare luptă cu 2—3, după ce noi am condus cu 2—1, fiind pe punctul de a furniza una din marile surprize ale concursului.

Teodor Gheorghe l-a învins pe Sarkojan, cotat printre cei mai buni jucători de dublu, calificîndu-se în semifinale, unde a pierdut la mare luptă în fața sud-coreencei Hyun Sook Chung, cîștigătoarea competiției.

Foarte ilustrativă pentru posibilitățile Mariei, a fost evoluția ei la dublu fete, proba ei favorită, cîștigată la München cu Hamada, iar la Brighton cu Grofova. Hamada și Grofova sînt jucătoare cu stil de joc diametral opus. Totuși, Maria Alexandru s-a acomdat perfect cu ambele ei partenere.

O decepție a fost însă proba de dublu mixt unde iugoslavul Stipancici a depus prea puține eforturi pentru a o secunda pe Maria Alexandru. De altfel la Brighton pentru a o menaja pe Alexandru, și așa prea mult solicitată, nu am mai înscris-o la această probă.

În sfîrșit, ca o curiozitate de ordin tehnico-tactic, la München, între primele opt jucătoare nu s-a calificat nici o atacantă !

ACTUALELE CONDIȚII DE PREGĂTIRE A ÎNOTĂTORILOR TREBUIE FOLOSITE CU MAXIMĂ EFICIENȚĂ

Așa cum subliniam și într-una din relatările ce au urmat primului concurs oficial găzduit în piscina de 25 m din Brăila, cîteva dintre performanțele cu ecou pe plan internațional obținute de **M. Slavic, Anca Georgescu** sau **O. Resler** au lăsat în umbră o serie de rezultate meritorii, cele mai multe dintre ele noi recorduri ale țării, realizate de cîțiva talentați înotători din București, Ploiești sau Oradea. Le vom menționa, acordîndu-le toată atenția, deoarece multe din cifrele înregistrate aparțin unor tineri sportivi care bat insistent la poarta consacrării.

Ne-a bucurat realmente revenirea lui **Mircea Hohoiu** în fruntea specialiștilor procedeului spate și ne-am dat seama — după modul în care a fost obținut — că noul său record la 200 m (2:13,6) nu reflectă nici pe departe marile sale posibilități de a ajunge la 60,0 sec pe „sută" și 2:09,0—2:10,0 pe 200 m. Înbucurător este și progresul lui **A. Vițalariu**, unul dintre cei mai buni craviști : 2:03,2 la 200 m și 4:23,3 la 400 m. Marea surpriză ne-a oferit-o însă mezinul familiei **Șoptereanu.** Cu cîțiva ani în urmă, Angel, fostul recordman al brasiștilor în bazin scurt, realiza la Galați 68,2 pe 100 m. La Brăila, el s-a aflat alături de soția sa, Cristina Balaban, urmărind cu egală emoție evoluțiile lui Luis, care începe să culeagă roadele unui început de pregătire intensă. Rezultatele mezinului — 68,4 pe 100 m și 2:30,3 pe 200 m (record) — au produs un deosebit entuziasm în sînul familiei, anunțîndu-ne apariția unui nou brasist de valoare.

Și pentru că tot sîntem în domeniul brasului, să mai amintim că ploieștenii **Dragoș Aldea** (1:10,0 și 2:35,2) și **Camelia Hoțescu** (1:19,0 și 2:51,1) par de asemenea puși pe fapte mari în acest sezon. Alături de ei, alți juniori talentați și-au depus la Brăila serioase candidaturi pentru echipa națională : **Daniela Georgescu** cu 63,4—100 m liber și 2:37,7—200 m mixt, **Ildiko Horvath** cu 4:55,2—400 m liber și 10:08,5—800 m liber și **Adalbert Birini** cu 5:06,6—400 m mixt.

Grupa speranțelor ne-a pus de asemenea în față cîteva nume de care se va vorbi mult anul acesta. L-am numi șef de promoție pe orădeanul **Horațiu Neagrău** (13 ani), cronometrat în 18:19,4 la 1500 m liber și în 2:28,4 la 200 m delfin și am mai adăuga pe listă pe **Mihaela Georgescu** (2:38,6—200 m delfin și 5:37,5—400 m mixt), **Valeria Vlăsceanu** (2:37,0—200 m spate), **Mihaela Costea** (2:39,8—200 m spate și 5:06,5—400 m liber), **Angela Vamoși** (65,8—100 m liber) și **Ligia Anastasescu** (1:20,9—100 m bras). Toți aceștia vor intra curînd în cea de a 13-a primăvară...

În marea majoritate a cazurilor citate mai sus este vorba de tineri talentați, cu perspective dintre cele mai frumoase. Ei au beneficiat în iarna aceasta, rod al străduințiilor tot mai mari depuse de federația de specialitate, de condiții mai bune de pregătire la București, Oradea, Ploiești sau Mamaia, unde s-au antrenat cîțiva membri ai lotului republican, transferați la una din școlile constănțene. Din păcate însă, așa cum a reieșit dintr-o serie de discuții purtate cu antrenorii și sportivii respectivi, condițiile puse la dispoziție nu au fost folosite cu maximă eficiență. E drept, ședințele de lucru au avut o intensitate sporită ; acest lucru reiese din fișele individuale care însoțesc fiecare plan de pregătire și ne-a fost confirmat de rezultatele de la Brăila. În aceeași măsură sîntem convinși, însă, că dacă tinerii înotători ar fi efectuat un număr mai mare de antrenamente (nu au depășit 7—8 pe săptămînă), iar numărul de kilometri parcurși ar fi fost sporit măcar cu 50%, lucru pe deplin posibil la vîrsta lor, cînd organismul permite recuperări mult mai rapide decît la adulți, rezultatele ar fi fost superioare.

Firește, orice record ne bucură, pentru că el atestă un progres. Să nu uităm însă că cele mai multe din recordurile noastre se află la un nivel scăzut față de performanțele internaționale și că datoria tinerilor înotători este de a folosi la maximum condițiile ce le au la îndemînă pentru a apropia simțitor rezultatele lor optime de cele înregistrate în marile Concursuri europene sau mondiale.

Adrian VASILIU

BOBUL ȘI SANIA PROMIT...

Pîrtia de bob de la Sinaia se menține și în prezent în stare bună, iar un lot de sportivi, în care au fost incluși și reprezentanții de la sanie n-o lasă să someze. Zilnic au loc pe ea coborîri-școală și de antrenament, supravegheate de un corp de antrenori în frunte cu maestrul emerit al sportului **Ion Panțuru.** O asemenea conjunctură fericită era și păcat să nu fie exploatată la maximum. După cum se știe, între penultima ediție (a XXXI-a) și cea recent încheiată, a campionatului național de bob s-au interpus patru ani. Patru ierni cu temperatura relativ blîndă care a retezat boberilor, din start, orice nădejde privind înghețarea pîrtiei. Și poate că această situație critică s-ar fi prelungit și în actualul sezon (întrucît, trebuie să recunoaștem nici iarna lui '74 n-a fost prea geroasă), dacă nu se intervenea cu ceva. Căutînd soluții, federația de resort și alături de ea cîțiva activiști sinăieni inimoși au ajuns la ideea, pe care au și materializat-o și anume aceea de a strămuta punctul de start al pîrtiei cu cîteva sute de metri mai sus, pe Furnica. Deplasarea operată și pîrtia odată înghețată (întreaga amenajare, situată de astă dată la o altitudine superioară și bine protejată de razele soarelui, datorită pădurii dese de brad) au produs minunea : iată că acum în luna martie, la Sinaia, boburile coboară nestingherite pe pîrtie.

Noii campioni la bob de 2: Constantin Vulpe și Dumitru Pascu (în picioare) surprinși după numai cîteva secunde de la coborîrea care le-a adus titlul mult rîvnit

De altfel, după cum se știe, în acest an, sezonul competițional de bob și sanie a cuprins un număr sporit de competiții : cîte șase de fiecare disciplină. La acestea, dacă adăugăm și zilele de antrenament (de astă dată și ele deosebit de numeroase) apreciem că pregătirea pentru ultima ediție a campionatului s-a făcut pe îndelete și cu toată seriozitatea, iar faptul s-a oglindit cu prisosință în comportarea sportivilor la întrecerile finale. Așa cum am relatat și în cronicile transmise de la campionat, disputele boberilor pe pîrtia de gheață au fost de o bună factură tehnică, cea mai mare parte a concurenților reușind să efectueze coboriri cursive, curajoase și cu rezultate apreciate drept satisfăcătoare.

În susținerea acestei afirmații menționăm că șase din cele 12 echipaje admise să-și dispute titlul pus în joc au luptat de la egal la egal și că aproape fiecare manșă, a avut alt clasament. Așa, de pildă, un clasament al primei manșe îi situează pe primul loc pe C. Vulpe — D. Pascu, pentru ca în manșa a doua să-i găsim lideri pe N. Stavarache—I. Popa. Și totuși, timpii cumulați ai ambelor manșe dau cîștigători pe I. Panțuru cu frînarul său D. Focșeneanu. Manșa a treia revine din nou lui Stavarache, iar Panțuru, pe toate trei manșele, abia ocupă locul trei. Ultima coborîre, a patra, modifică însă din nou situația. Aceasta este cîștigată de Șt. Chițu—C. Birsan și totuși, pe primul loc, în clasamentul general se instalează Vulpe cu Pascu. Asemenea răsturnări de situații au făcut deliciul întrecerii. Este vorba, fără îndoială de un salt calitativ înregistrat de către sportivii aprecîați ca făcînd parte din eșalonul valoric secund. C. Vulpe—D. Pascu au cîștigat campionatul, dar foarte aproape de titlu au fost și N. Stavarache—I. Popa și chiar Șt. Chițu—C. Birsan, ca să nu mai vorbim de Panțuru cu Focșeneanu care, rămîn în continuare, prin tehnica deosebită și experiența lor, boberi de temut.

Și acum cîteva cuvinte și despre întrecerile de sanie. Concursurile, pe lîngă spectaculozitatea pe care o oferă au și meritul de a fi cu mult mai accesibile decît întrecerile de bob datorită, în principal, materialului de concurs. O sanie costă cam a zecea parte dintr-un bob, iar Reghinul a și lansat cîteva exemplare reușite, verificate ca atare în „cupele" și la campionatul de sanie.

În sfîrșit, la sanie au apărut atîția amatori precum ghiocei, primăvara, în pădure. S-au triat, s-au selectat, iar în final, antrenorii s-au oprit la 40 de sportivi (20 fete și 20 băieți). Mai mult, la Sinaia, a luat de curînd ființă, în cadrul școlii sportive și o clasă specială de sanie...

Talente ? Foarte multe. Boberul Stavarache s-a dovedit foarte bun și în coborîrile cu sania. Toate cinci cupe — inclusiv cea a Federației de duminica trecută, la care a concurat, le-a cîștigat și tot lui i-a revenit și titlul de campion al țării. La seniori avem foarte, foarte multe talente la fel ca și la categoria juniori și senioare. Aici, deocamdată, tronează Elena Stan dar nu fără emoții, întrucît locul ei este asaltat de Daniela Boșculeț, Mariana Erkedi, Rodica Comărniceanu etc., etc. Deci, sania surîde promițător și pentru acest frumos șuris este bine și trebuie încurajată.

Gheorghe ȘTEFĂNESCU

JUNIORII HOCHEIULUI EUROPEAN ÎȘI ÎNCEP ÎNTRECEREA

(Urmare din pag. 1)

ral, în toate țările care și-au trimis echipele la campionat există o preocupare marcată pentru juniori, se depun serioase eforturi materiale și organizatorice pentru depistarea și creșterea viitorilor maeștri ai crosei și pucului.

Antrenori cu înaltă calificare se ocupă de pregătirea copiilor și a adolescenților, în Austria — de pildă — această misiune fiind încredințată unui tehnician sovietic, iar în R. F. Germania unui specialist cehoslovac. În pas cu toate celelalte discipline, hocheiul reclamă „dispense de vîrstă" și nu vrea să mai țină seama de canoane vechi.

★

Prin prisma unor aprecieri foarte relative, s-ar părea că în grupa I se desprinde ca valoare formația **R. F. Germania,** alcătuită din jucători care activează mai ales în echipe de club din prima ligă a campionatului federal. Norvegia și **Iugoslavia,** însă, au tradiții trainice în hocheiul juvenil, iar juniorii unguri au făcut și ei progrese considerabile.

În seria a II-a, o favorită teoretică ar fi echipa **României.** Dar, adversare redutabile pentru ea vor fi cele ale **Bulgariei, Austriei, Danemarcei** (care a învins Norvegia într-un joc de verificare) și chiar a **Italiei** (care a rezistat excelent în fața Bulgariei, la Sofia).

Este de prevăzut, așadar, o luptă frumoasă și interesantă, pe care o dorim desfășurată în limitele celei mai desăvîrșite sportivități.

În așteptarea primului angajament să urăm succes deplin acestui al V-lea campionat de hochei al juniorilor europeni.

Cele 10 echipe participante au fost împărțite în două serii preliminare, după cum urmează :

SERIA I : **Franța, R. F. Germania, Iugoslavia, Norvegia, Ungaria ;**

SERIA A II-A : **Austria, Bulgaria, Danemarca, Italia, România.**

★

Au cîștigat grupa B a campionatului european de hochei pentru juniori :

1969/1970 :	**Norvegia ;**
1970/1971 :	**România ;**
1972 :	**Elveția ;**
1973 :	**Polonia ;**
1974 :	?

SPECIALIȘTII *au cuvîntul*

VOLEI — **DOINA IVĂNESCU (Dinamo)**

„NU VREM SĂ FIM MAI PREJOS DECÎT BĂIEȚII"

Susținătorii echipelor de volei ale clubului Dinamo au din nou emoții. După ce la sfîrșitul săptămînii trecute au așteptat cu sufletul la gură vești de la formația de băieți, participantă la turneul final al C.C.E. de la Paris, începînd de luni vor aștepta cu aceeași nerăbdare știrile de la Osijek (Iugoslavia), unde dinamovistele s-au deplasat pentru turneul final al Cupei cupelor.

Cu cîteva ore înainte de plecare, maestra emerită a sportului Doina Ivănescu, antrenoarea echipei, ne-a spus cîteva cuvinte în legătură cu participarea vicecampioanelor noastre la finale.

„Pentru acest important eveniment, am efectuat firește pregătirile de rigoare. Turneul de la Iași a fost, de asemenea, un bun prilej de verificare a potențialului actual. Deși presupun că valoarea formațiilor prezente la Osijek este superioară celei a adversarelor din campionatul intern, și deși nu am susținut nici întîlniri internaționale, totuși plecăm încrezătoare în realizarea unor rezultate bune. Este adevărat că avem de înfruntat o echipă de clasă, T.S.K.A. Moscova, deținătoarea Cupei, și alte două — Ruda Hvezda Praga și A.Z.S. Varșovia — de valori apropiate nouă. Deci, va fi un turneu dificil, dar nădăjduim să nu ne comportăm mai prejos decît băieții și, dacă ne vom găsi la un moment dat în aceeași situație, să nu avem... ghinionul lor".

POLO — **A. GRINTESCU (antrenor al echipei naționale)**

„UN NOU EXAMEN PENTRU JUCĂTORII SUSCEPTIBILI DE SELECȚIONARE ÎN LOT"

„Cea de a doua etapă a campionatului național reunește duminică, la bazinul Floreasca, toate cele 4 echipe bucureștene din seria I a competiției. Așadar, cu excepția lui *Claudiu Rusu*, angajat în derby-ul clujean, voi avea ocazia de a urmări pe toți componenții lotului republican.

Prima etapă nu mi-a prilejuit elemente de concluzii prea clare. Dinamoviștii au avut în față o echipă care le-a opus o palidă rezistență. Totuși am putut să-mi dau seama de verva lui *Zamfirescu*, de aportul constant bun în defensivă al lui *Nastasiu*. Colegul meu, antrenorul emerit *Constantin Vasiliu* (n.r. al doilea antrenor al lotului) mi-a spus că nici jucătorii rapidiști din lot nu au strălucit. Cu o singură excepție — portarul *Mureșan*, care se află în formă bună. Iată de ce aștept ca partidele celei de a doua etape să-mi furnizeze date mai concrete asupra capacității de efort și a posibilităților de a se încadra într-un joc modern, în permanentă mișcare, a celor susceptibili de selecționare. Mă refer la aceste lucruri, întrucît și în jocurile de săptămîna trecută am observat că unii dintre polo iștii fruntași se menajează, alții au rețineri în a-și crea poziții de șut de la distanță, încercînd să rezolve majoritatea acțiunilor din centru, acolo unde înghesuiala este mai mare. Mă interesează de asemenea și modul în care jucătorii fruntași acționează în defensivă. Știm bine că în acest domeniu ei mai vădesc serioase lipsuri, de ordin tehnic în special, și că abuzează de faulturi inutile, care micșorează spectaculozitatea jocului și prilejuiesc dese întreruperi de ritm".

BASCHET — **N. ILIESCU (secretarul Colegiului central al antrenorilor):**

„PARTIDE DISPUTATE, FOARTE ECHILIBRATE"

În această săptămînă, am apelat la prof. NICOLAE ILIESCU, secretarul Colegiului central al arbitrilor, pentru a comenta întrecerile campionatelor republicane de baschet :

„Ne aflăm în faza care va decide «zestrea» de puncte cu care fruntașele baschetului din țara noastră și cele din grupa a doua vor intra în ultimele turnee ale campionatelor republicane. Se pare că aceste etape nu vor produce schimbări esențiale în clasamente, ele urmînd să se producă cu prilejul turneelor ultimelor două tururi. Noua formulă de desfășurare a diviziei A a fost privită la început cu scepticism de către unii antrenori, dar acum își arată roadele prin partide disputate, foarte echilibrate.

Adăugînd la tensiunea nervoasă creată, în majoritatea meciurilor din campionat, uzura echipelor angrenate în cupele europene, noi, arbitrii, trebuie să ne dăm și mai bine seama de răspunderea ce o avem. Personal, în calitate de secretar al Colegiului central, asigur pe această cale pe toți participanții la campionatele naționale că se va proceda la o și mai atentă delegare a arbitrilor pentru a se obține arbitraje competente și pe deplin obiective. Ca arbitru, vorbind și în numele colegilor mei, dorim din partea jucătorilor, antrenorilor și conducătorilor de cluburi să ne creeze un climat propice pentru a arbitra în condiții bune viitoarele întreceri, decisive, ale campionatelor României".

Astăzi și mîine, în sala „23 August", CAMPIONATELE DE ATLETISM ALE JUNIORILOR „MARI"

Astăzi și mîine, sala „23 August" din Capitală va fi gazda ultimului campionat republican atletic pe teren acoperit al sezonului. Se vor întrece cei mai buni juniori „mari" din țară (băieți născuți în 1955 sau mai tineri, fete născute în 1956 sau mai tinere). Concursul juniorilor se anunță foarte interesant întrucît el aduce la start o serie de atleți care s-au impus, chiar în această iarnă, prin performanțele realizate. Așa este, de pildă, cazul săritorilor Doina Spînu (6,20 m la lungime la naționalele seniorilor), Tudorel Vasile (7,44 m la „Cupa de Cristal") sau Bedros Bedrosian (15,22 m la triplusalt, tot în cadrul „Cupei de Cristal").

Azi, concursul începe la ora 15, iar mîine la ora 9,30.

Sîmbătă după-amiază, începînd de la ora 16,30, în sala „23 August" se va desfășura un foarte atractiv concurs al... foștilor săritori cu prăjina. Printre cei 20 de veterani care și-au anunțat prezența la inedita întrecere remarcăm pe Petre Zîmbrești eanu, Petre Astafei, Dumitru Girleanu, Gheorghe Fodorescu, Silviu Cristescu, Grigore Oprișescu etc.

TG. MUREȘ GĂZDUIEȘTE ETAPA A II-a A „CUPEI FEDERAȚIEI" LA POPICE

Azi și mîine se dispută la Tg. Mureș etapa a II-a a **„Cupei federației"** la popice, confruntare la care participă și componenții loturilor naționale, care se pregătesc pentru C.M. din luna mai. Competiția se dispută sistem eliminatoriu — după fiecare etapă ultimii doi clasați (pe bază adiționării popicelor doborîte) părăsesc întrecerile. După prima întrecere, care a avut loc la sfîrșitul lunii ianuarie la Reșița, au fost eliminați A. Grecescu (Voința București) și Gh. Silvestru (Rafinăria Teleajen) — reprezentare, Florica Neguțoiu (Gloria București) — jucătoare în echipa reprezentativă și Doina Mihăilă (Voința Ploiești) Înaintea etapei a doua, în fruntea clasamentelor se află : 1. **Elena Trandafir (Laromet București) 456 pd — 6 p, 2. Ana Petrescu (Gloria București) 455 pd — 5 p, 3. Cornelia Petrușca (Voința București) 446 pd — 4 p** — toate din selecționata țării ; 1. **I. Tismănaru 963 pd — 6 p, 2. I. Bice 912 pd — 5 p, 3. I. Băiaș 906 pd — 4 p** (toți de la Constructorul Galați) — componenți ai echipei naționale. La Tg. Mureș vor concura în etapa a II-a 18 jucătoare și tot atîția jucători. Sîmbătă se vor întrece fetele, iar duminică băieții. Reuniunile vor fi găzduite de arena Voința, care dispune de patru piste.

★

Clubul Constructorul București a organizat și în acest an tradiționala competiție feminină la popice dotată cu **„Cupa 8 Martie".** Trofeul a revenit la junioare jucătoarei **Elisabeta Bădea** (Voința) cu 369 de popice doborîte, iar la senioare **Stelei Gheciov** (Constructorul) cu 387 p.d. S-a jucat la clasică probă feminină — 100 lovituri mixte.

În campionatul feminin de baschet,

POLITEHNICA — VOINȚA, UN VERITABIL DERBY

Al treilea tur al echipelor participante la grupa 1—6 a campionatului republican feminin de baschet se încheie prin partidele programate mîine în Capitală. Derbyul etapei se va desfășura (în sala Floreasca, de la ora 11,45) între ocupantele primelor două locuri ale clasamentului, Politehnica și Voința București. Va fi o dispută deosebit de interesantă, deoarece rezultatul ei va avea consecințe importante asupra clasamentului. Învinse (ambele) în ultimele două etape, atît studentele cît și cooperatoarele vor lupta cu toată energia pentru un succes care să le reabiliteze în fața simpatizanților dar mai cu seamă să le întărească poziția în clasament. În plus, pentru Politehnica meciul cu Voința reprezintă și o utilă verificare înaintea jocului ce-l va susține joi seară cu U.C. Clermont Ferrand, în cadrul semifinalelor C.C.E.

În toate celelalte grupe (1—6 și 7—12 la băieți, 7—12 la fete), se desfășoară partidele etapei a 20-a, penultima, dintre care este greu să facem distincții deoarece marea majoritate au loc între formații apropiate ca valoare.

Programul complet al etapei (între paranteze, rezultatele din tururile anterioare) : **MASCULIN, GRUPA 1—6 :** Dinamo — Universitatea Timișoara (92—72, 85—73), Steaua — Farul (102—74, 69—75), Universitatea Cluj — I.E.F.S. (69—95, 72—74) ; **GRUPA 7—12 :** I.C.H.F. — Politehnica București (62—63, 78—82), Rapid — Voința Timișoara (82—84 79—82), Politehnica Cluj — C.S.U. Galați (67—80, 73—83) ; **FEMININ, GRUPA 1—6 :** Voința București — Politehnica (53—60, 72—79), I.E.F.S. — Universitatea Cluj (54—29, 62—63), Rapid — Universitatea Timișoara 51—57, 73—61) ; **GRUPA 7—12 :** Crișul — Universitatea Iași (57—50, 65—44), Sănătatea Satu Mare — Olimpia București (42—76, 53—61), Constructorul București — Voința Tg. Mureș (62—34, 83—54).

Sporturile aeronautice s-au relansat,

dar o neconcordanță apare încă

ESTE STIMULATIV ACTUALUL SISTEM COMPETIȚIONAL ?

După o lungă perioadă de stagnare, sporturile aeronautice au cunoscut în ultimul an revirimentul mult așteptat. Nespectaculoase, dar eficiente, eforturile depuse în prezent își vor face efectul mai tîrziu. Plecînd de la un număr restrîns de sportivi (unii plafonați), de la materiale necorespunzătoare practicării în masă (la planorism dotările urmăriseră în principal aparate de performanță, cele de școală fiind neglijate), activitatea depusă în prezent are ca scop principal atragerea unui număr cît mai mare de tineri spre aceste sporturi tehnico-aplicative. Suita de recorduri obținute în vara anului 1973 de către parașutiști, recordurile ca și numărul nemaiîntîlnit de kilometri parcurși de către planoriști, înscrierile masive din iarna acestui an la cursurile de pregătire, toate sînt realizări ce atestă seriozitatea cu care se lucrează la ora actuală.

Aducerea parașutismului, a planorismului și a zborului cu motor la nivelul unor sporturi de masă se va răsfrînge pe mai multe planuri. Subliniind aportul educativ (atît din punct de vedere social, cît și tehnic), nu trebuie uitat că pe plan sportiv urmează a se lărgi în mod substanțial baza de selecție pentru depistarea celor apți de performanță. Ca și în oricare sport, testarea gradului de pregătire, se face în întreceri. Alături de cifrele în sine care pot fi influențate de diverși factori, un criteriu obiectiv de comparație îl constituie ierarhiile stabilite în concurs. Examinările, metoda folosită la ora actuală, nu pot da decît certitudinea unui bagaj minim de cunoștințe, implicit aflarea **limitei de jos.** Întrecerea solicită integral acumulările, iar rezultatul ne indică **limita de sus** a posibilităților concurentului. Or, tocmai în acest punct apare neconcordanța între eforturile ce se depun și posibilitățile organizatorice aflate la îndemînă.

Actualul sistem competițional nu oferă celor cu un stagiu și o experiență mai mică în acest sport ocazia de a-și încerca puterile. Nu este vorba nici de a accepta proaspeții brevetați în întreceri cu scopul de a obține performanțe, însă nici de ținerea lor departe de concursuri. Organizate pe faze județene, interjudețene și finale pe țară (la parașutism și planorism), campionatele naționale îi refuză, în virtutea regulamentului lor, pe cei care sînt la primii pași. La zborul cu motor situația a stat și mai rău, ani de zile neexistînd nici o competiție, cu excepția unui concurs organizat în pripă în toamna anului 1972. Înseși denumirile actuale ale fazelor campionatelor naționale sînt depășite, au un iz de formalism. Astfel, prima fază, cea județeană, este de fapt un campionat de casă al aeroclubului din județul respectiv (în nici un județ nu există două aerocluburi) arbitrat de către instructori și care pentru începători (dacă participă) este și ultima. **Pentru ei alte competiții nu mai există.** La parașutism, de exemplu, concursurile de salt pe apă și de noapte sînt rezervate doar celor care au intrat în finala pe țară. Toate aceste forme organizatorice au fost preluate de către actuala conducere a Aeroclubului Central Român, cu scopul mărturisit de a le îmbunătăți. Bineînțeles, aceasta nu se poate face peste noapte. Unele modificări vor fi făcute chiar pe parcursul acestui an. La parașutism se va reduce o fază intermediară, dîndu-se o amploare mai mare celei pe aeroclubari, fapt care îi va favoriza cel mai mult pe începători. Planorismul își va modifica și el structura unor faze, concurîndu-se pe echipe (cîte doi, ajutîndu-se în depistarea ascendențelor, orientarea în teren etc.) așa cum se practică în țările cu un nivel ridicat în acest sport. La zborul cu motor se va organiza deocamdată o fază finală a campionatului național, iar concluziile ce vor rezulta vor sta la baza viitoarelor ediții. Modificarea tiparelor care nu mai corespund stărilor actuale constituie un început bun, care se cere continuat. Dacă în acest an și cel mult anul viitor haina strîmtă — cu care poate fi comparat actualul sistem competițional — poate fi încă purtată, mai tîrziu... Există, în afara forului de specialitate, organizații și instituții ce pot ajuta în mod eficient sporturile aeronautice și doresc s-o facă. Un sistem competițional nu trebuie să se rezume la desfășurarea unor faze de calificări și a finalei. Formele organizatorice sînt multiple : cupe, memorialuri, triunghiulare, raiduri, concursuri de îndemînare etc. Dar sînt necesare și inițiative pe plan local și nu trebuie așteptat totul de la centru.

O dezbatere pe această temă se impune.

Dinu COSTESCU

La Tg. Jiu și Petroșani

ÎNTÎLNIRI DE LUPTE GRECO-ROMANE DINTRE SELECȚIONATELE DE JUNIORI ALE ROMÂNIEI ȘI R. D. GERMANE

Selecționata română de juniori la lupte greco-romane susține simbătă și duminică două întîlniri amicale cu reprezentativa similară a R.D. Germane, care întreprinde un turneu în țara noastră. Prima partidă va avea loc la Tg. Jiu (simbătă, ora 18 în sala „23 August"), iar cea de a doua la Petroșani (duminică, ora 11 la Casa de cultură a sindicatelor).

Antrenorii **I. Marinescu, Em. Bălănescu și S. Popescu** vor aborda întîlnirile cu puternica echipă a R.D. Germane cu următorul lot, alcătuit după un concurs de selecție : cat. 48 kg — **V. Gui** și **V. Sereman**; 52 kg — **I. Pruteanu**; 56 kg — **G. Dumitru** și **A. Schmidt**; 60 kg — **D. Popirlan**; 65 kg — **St. Rusu**; 70 kg **Șt. Gherea** și **V. Mureșan**; 75 kg — **I. Laichici** și **Gh. Oprea**; 81 kg — **I. Savin**; 87 kg — **Z. Felea** și **A. Popoviei**; +87 kg — **M. Gavriș.**

Ambele reuniuni vor fi precedate de un simpozion, la care foștii campioni mondiali **Gh. Berceanu, I. Baciu** și **S. Popescu** vor relata despre participarea lor, și a altor luptători români, la marile competiții internaționale

MÎINE SE REIA CAMPIONATUL DE RUGBY

Campionatul de rugby se reia duminică, cu disputarea etapei a X-a, prima din cele patru restanțe ale turului diviziei A. Meciurile se anunță foarte echilibrate, la București și Timișoara desfășurîndu-se chiar adevărate derbyuri. Dar, iată programul complet al etapei de mîine :

Grivița Roșie	— Dinamo ;
Farul Constanța	— Agronomia Cluj ;
Univ. Timișoara	— Sp. studențesc ;
Politehnica Iași	— Chimia Năvodari ;
C.S.M. Sibiu	— Rulmentul Bîrlad ;
Vulcan	— Gloria ;
Steaua	— Știința Petroșani.

Înaintea disputării acestor jocuri, clasamentul se prezintă astfel :

1. Steaua	9	7	1	1	153- 57 24
2. Grivița Roșie	9	7	1	1	99- 64 24
3. Farul Constanța	9	5	2	2	113- 47 21
4. Sp. studențesc	9	5	1	2	94- 61 20
5. Politehnica Iași	10	4	2	4	55- 95 20
6. Univ. Timișoara	9	4	2	3	83- 64 19
7. Știința Petroșani	9	4	2	3	67- 78 19
8. Chimia Năvodari	9	4	1	4	73- 83 18
9. Agronomia Cluj	9	4	0	5	76-106 17
10. Dinamo	9	3	1	5	85- 56 16
11. Gloria	9	3	0	6	58- 89 15
12. C.S.M. Sibiu	9	2	1	6	67- 88 14
13. Rulmentul Bîrlad	9	2	1	6	41- 86 14
14. Vulcan	10	2	0	8	31-112 13 *

*) Echipa Vulcan a fost penalizată cu un punct.

POLOIȘTII DE LA DINAMO ȘI RAPID EVOLUEAZĂ ÎN CAPITALĂ

Dinamo și Rapid București, principalele pretendente la cel de al 29-lea titlu de campioană republicană evoluează mîine în Capitală. Actualii campioni, poloiștii de la Dinamo București vor întîlni formația Școlarul. Actualii campioni, poloiștii de la Dinamo București vor întîlni formația Școlarul, învingătoare în prima etapă (7—3) în meciul cu Politehnica Cluj. (bazinul Floreasca, de la ora 11), iar în continuare, „7"-le feroviarilor va primi replica echipei Progresul, învinsă dinamoviștilor (2—7) în etapa inaugurală. La Cluj este programat derby-ul local, meciul dintre Voința și Politehnica, un meci al ambițiilor poloiștilor de pe malul Someșului, mai întotdeauna echilibrat.

Luni 11 martie 1974, orele 12,30 în sala Dalles :
„TEORIA ȘI METODICA CALITĂȚILOR MOTRICE — FORȚA"

CENTRUL DE CERCETĂRI ȘTIINȚIFICE ȘI DOCUMENTARE TEHNICĂ al C.N.E.F.S., Consiliul municipal București pentru educație fizică și sport, în colaborare cu Universitatea populară București, anunță ținerea cursului de reciclare — masă rotundă — cu tema : „TEORIA ȘI METODICA CALITĂȚILOR MOTRICE — FORȚA".

Masa rotundă — condusă de conf. dr. Nicu Alexe și la care vor participa prof. V. Mazilu, I. Stupineanu, L. Baroga, de Hillerin P.J. — va avea loc în sala Dalles (bd. N. Bălcescu nr. 18), luni 11 martie 1974, orele 12.30.

Va urma un film artistic.

turism

250 000 DE INVITAȚII LA MIȘCARE ÎN MIJLOCUL NATURII

Una din acțiunile menite unei largi audiențe, care a apărut în climatul de responsabilitate sporită pentru sănătatea și vigoarea poporului nostru, climat generat de Hotărîrea Plenarei C.C. al P.C.R. din 28 februarie — 2 martie 1973 cu privire la dezvoltarea continuă a educației fizice și sportului, este insigna „Amicii drumeției", avînd scopul bine definit de a angrena mase de cetățeni de toate vîrstele în practicarea turismului activ.

Această formă de activitate recreativă, reconfortantă și instructivă se înscrie, cum nu se poate mai bine, în prevederile documentului de partid amintit care, încă din primele rînduri consacrate educației fizice și sportului de masă, recomandă organelor și organizațiilor cu atribuții în acest domeniu să se orienteze **„cu prioritate spre folosirea formelor simple, accesibile, desfășurate în aer liber".** Același document precizează totodată : **„O deosebită atenție se va acorda activităților sportive și turistice care se pot practica în mod organizat sau independent și au o influență favorabilă asupra stării fizice și sănătății".**

La rîndul său, Consiliul Național pentru Educație Fizică și Sport avea să menționeze, în planul de măsuri pentru aplicarea Hotăririi Plenarei C.C. al P.C.R., următoarele în legătură cu această acțiune : **„În fiecare an, consiliile locale pentru educație fizică, sindicatele, organizațiile de tineret, organele de învățămînt, organizațiile de turism și asociațiile sportive vor organiza acțiunea „Amicii drumeției" prin care se vor promova TOATE FORMELE DE TURISM ACTIV".**

Am evocat aceste etape premergătoare instituirii insignei „Amicii drumeției" nu pentru a reconstitui istoria acestei acțiuni (aflată, de altfel, la primele pagini), ci pentru a sublinia importanța sa. **Modul în care este privit turismul în documentul de partid trebuie însușit, fără discuție, de toate organismele, de toți cei ce au răspunderi în domeniul sportului.**

SE APROPIE ZIUA STARTULUI

Era, de fapt, și momentul potrivit de a face această retrospecție, deoarece „Amicii drumeției" se află foarte aproape de ziua startului său efectiv. Zilele trecute, Federația română de turism-alpinism, pentru care această acțiune constituie **„una din principalele sale sarcini"**, a primit cele 250 000 de carnete de participant. Realizate sub forma unor mici pliante, cu spațiile necesare pentru vizele ce vor atesta prezența posesorului în diferite puncte turistice, ele constituie, fără îndoială, tot atîtea invitații atrăgătoare la mișcare în aer liber, la drumeție pe nenumăratele poteci ce străbat pămîntul patriei.

Carnetele **au fost repartizate și expediate, imediat, în toate județele,** astfel că, **în momentul de față, invitațiile la drumeție sînt gata să treacă în mîna iubitorilor turismului activ,** a celor dornici **să-și reîmprospăteze forțele în mijlocul naturii.**

Se apropie, deci, ziua startului ! Și totuși, după informările parvenite federației de specialitate, se pare că **foarte multe județe nu s-au pregătit cu toată grija pentru a asigura „Amicilor drumeției" succesul cuvenit.** Am scris, la timp, despre sarcinile ce revin Consiliilor județene (sau orășenești) pentru educație fizică și sport în direcția sprijinirii acestei acțiuni inițiată în spiritul prevederilor Hotăririi Plenarei C.C. al P.C.R. din 28 februarie — 2 martie 1973. Se știe — credem, foarte bine — că **trebuiau activizate sau formate** (acolo unde încă nu existau) **comisii de turism, că acestea, în colaborare cu alți factori locali** (O.J.T., B.T.T. etc.), **trebuiau să elaboreze liste de obiective turistice existente în raza fiecărui județ,** pentru ca toți cei ce doresc să obțină insigna „Amicii drumeției" să aibă reperele necesare în organizarea excursiilor. Or, ce se constată ? **Pînă în momentul de față, nu au anunțat federația asupra acestor probleme, esențiale pentru reușita acțiunii, decît județele Ilfov, Ialomița, Dolj, Neamț, Sibiu, Iași, Teleorman.** Ce se poate crede despre celelalte județe ? Că au tratat fără spirit de răspundere această problemă, neglijînd să-și constituie comisia de turism sau să-și aleătuiască lista obiectivelor turistice. Și chiar dacă au realizat aceste sarcini, nu au considerat necesar să anunțe organul central, așa cum aveau obligația.

SE POT OBȚINE PRIMELE VIZE

Așa stînd lucrurile, **această perioadă de sfîrșit de iarnă trebuie folosită din plin pentru a crea toate premisele unui start reușit în acțiunile „Amicii drumeției".** Firește, acolo unde fazele pregătitoare au fost încheiate și unde carnetele au sosit (în aceste zile, ele vor ajunge pînă în cele mai depărtate județe), se și poate începe operația distribuirii lor prin secțiile cluburilor și asociațiilor, prin cercurile de turism și chiar individual, la Comisia județeană de turism. Reamintim că doritorii vor primi carnetul contra unei taxe de 5 lei, ce va fi utilizată pentru confecționarea insignei, aceasta fiind atribuită celor ce au îndeplinit condițiile prevăzute în regulament, în mod gratuit, împreună cu brevetul respectiv.

Deoarece și în acest sezon se organizează excursii, persoanele care au intrat în posesia carnetului pot solicita aplicarea vizei, în cazul în care au luat parte la o formă de turism activ (deplasarea într-o stațiune de iarnă pentru a face schi, pentru a concura într-o competiție de săniuțe, patinaj, orientare turistică, vizitarea unor muzee sau monumente de artă etc.). În cazul excursiilor în grup, aplicarea vizei se va rezolva prin intermediul ghidului care conduce grupul, în cazul unei excursii individuale se va solicita viza la cabanele atinse și la muzeele vizitate.

Prin urmare, **acțiunea „Amicii drumeției" poate începe de pe acum,** urmînd ca o dată cu sosirea primăverii să ia amploare, devenind pentru cetățenii țării, de cele mai variate ocupații și vîrste, o modalitate plăcută și utilă de a-și petrece timpul liber în mijlocul naturii, cunoscînd mai bine pămîntul patriei de care îi va lega și mai puternic acel înălțător sentiment numit patriotism.

DRUM BUN AMICI AI DRUMEȚIEI !

Sebastian BONIFACIU

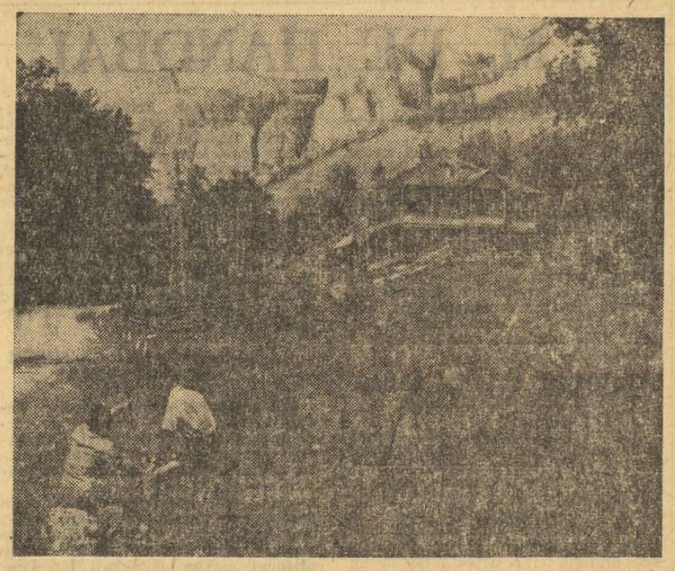

La poalele sau în inima munților, cabanele așteaptă anul acesta un număr și mai mare de turiști pentru binevenitul popas de peste noapte, iar acum și pentru... viza pe carnetul de participant la insigna „Amicii drumeției".

În „Cupa 8 Martie" la tenis

AU INCEPUT TURNEELE FINALE

Cele trei competiții paralele, dotate cu „Cupa 8 Martie" au intrat în fazele finale. Fetele își vor disputa întîietatea în sistem turneu, prin adiționare de puncte, în sala Steaua, de asemenea și participanții la categoria copii. Pentru turneul final s-au calificat : Iudith Gohn (Dinamo Brașov), Elena Cotuna, Florica Butoi (ambele C.S.U. Construcții) și Florența Mihai (Dinamo). Rezultate : Iudith Gohn — Doina Ionescu (Dinamo) 6—0, 6—3 ; Florica Butoi — Dana Ploieșteanu (Steaua) 6—0, 6—3 ; Elena Cotuna — Elena Popescu (Dinamo) 3—6, 7—5, 6—2 ; Florența Mihai — Mihaela Dimitriu (Steaua) 5—7, 6—4, 6—1.

În sala „23 August" se dispută jocurile eliminatorii dintre cei opt jucători calificați din cele două tablouri de concurs: C. Curcă, T. Frunză, M. Russen, M. Tăbăraș (toți de la Progresul), Gh. Boaghe (C.S.U. Construcții), S. Orășeanu (T.C. București), L. Țiței, A. Roșianu (Steaua). Rezultate din turul III : T. Frunză — T. Mîrza (Progresul) 7—6, 6—4 ; A. Roșianu — M. Mîrza (Progresul) 1—6, 6—3, 7—5 ; M. Tăbăraș — J. Bîrcu (T.C.B.) 6—1, 6—0 ; C. Curcă — A. Gusside (Progresul) 6—2, 6—0.

Jocurile se dispută, în ambele săli, începînd de la ora 15.

S. IONESCU

Unde mergem

SÎMBĂTĂ

ATLETISM: **Sala „23 August"**, de la ora 15: întreceri în cadrul campionatelor naționale de juniori I.

JUDO: **Sala Progresul**, de la ora 15.30: etapa pe municipiul București a campionatelor republicane individuale de seniori.

TENIS DE MASĂ: **Sala de la stadionul Republicii**, ora 18.30: Locomotiva București — Voința București. Meci contînd pentru campionatul diviziunar masculin.

VOLEI: **Sala Floreasca**, de la ora 14.30: meciurile din cadrul turneului final (locurile 1—6) al campionatului masculin; de la ora 18: Viitorul — Progresul (B, f); **sala Flacăra roșie**, de la ora 17: Spartac — Universitatea și Flacăra roșie — C.P.B. (B,f); **sala Giulești**, ora 17: Locomotiva — Electra (B,m).

DUMINICĂ

ATLETISM: **Sala „23 August"**, de la ora 9.30: întreceri în cadrul campionatelor naționale de juniori I.

BASCHET: **Sala Floreasca**, de la ora 9.15: Steaua — Farul (A,m), Dinamo — Universitatea Timișoara (A,m), Voința — Politehnica (A,f), I.C.H.F. — Politehnica (A, f); **sala Constructorul**, de la ora 9.15: I.E.F.S. — Universitatea Cluj (A,f), Constructorul — Voința Tg Mureș (A,f); **sala Giulești**, de la ora 10: Rapid — Universitatea Timișoara (A,f), Rapid — Voința Timișoara (A,f).

FOTBAL: **Stadionul Dinamo**, ora 11: Dinamo — F.C. Petrolul (Divizia A); ora 9: Dinamo — Petrolul (tineret-rezerve); **Stadionul „23 August"**, ora 16: Steaua — F.C. Constanța (Divizia A); **teren Steaua**, ora 10.30: Steaua — F.C. Constanța (tineret-rezerve); **stadionul Republicii**, ora 11: Progresul — Șoimii Sibiu (Divizia B); **teren Metalul**, ora 11: Metalul — Flacăra Moreni (Divizia B).

JUDO: **Sala Progresul**, de la ora 9: etapa pe municipiul București a campionatelor republicane individuale de seniori.

POLO: **Bazinul Floreasca**, de la ora 11: Dinamo — Școlarul și Progresul — Rapid (div. A).

RUGBY: **Stadionul Steaua**, ora 10: Steaua — Știința Petroșani ; **stadionul Vulcan**, ora 11.30: Vulcan — Gloria; **teren Parcul Copilului**, ora 16: Grivița Roșie — Dinamo (Divizia A).

TENIS DE MASĂ: **Sala de la stadionul Republicii**, ora 8.30: Politehnica București — C.S. Arad I (f), ora 16: Politehnica București — C.S.M. Iași (m). Partide în cadrul campionatelor diviziunare.

Luni, de la ora 16, tot în sala de la stadionul Republicii se va disputa întîlnirea feminină Politehnica București — C.S. Arad II.

VOLEI: **Sala Dinamo**, de la ora 8.30: meciurile din cadrul turneului final (locurile 1—6) al campionatului masculin: **sala Flacăra roșie**, ora 10: Confecția — Știința Bacău (B,f); **sala Giulești**, ora 9.30: Medicina — Delta Tulcea (B, m).

Agenda ACTIVITĂȚII SPORTIVE DE MASĂ

(Urmare din pag. 1)

nerală nr. 1 Cugir) ; T. Frîncu (Școala generală nr. 1 Sebeș) ; **15—19 ani :** Vilma Iosza (Liceul B. Gabor Aiud) ; I. Weber (Liceul Cugir) ; **peste 19 ani :** Valeria Tomedeu (Uzina metalurgică Cugir) ; Gh. David (Exploatarea minieră Baia de Arieș) ; **cooperația meșteșugărească :** Cornel Sîrbu (Blaj) ; **mediu sătesc :** Istina Groza (sat Blia) ; Lucian Felea (Roșia Montană).

Solicitînd instructorului **P. Ruță** de la C.J.E.F.S. Alba — cel care a supravegheat întrecerile de la un capăt la altul — cele mai semnificative elemente desprinse din competiție, ni s-a relatat : **„Ceea ce am remarcat deosebit a fost marea satisfacție a competitorilor de a fi avut ocazia unei astfel de întreceri, precum și animația stîrnită de confruntările ce au avut loc".**

Ns. D.

● HUNEDOARA. Consiliul județean al Organizației pionierilor și C.J.E.F.S. Hunedoara au organizat în sala sporturilor din localitate, etapa județeană la tenis de masă a „Cupei tineretului", rezervată categoriei de vîrstă 11—14 ani. La întreceri au fost prezenți aproape 100 de concurenți, cîștigători ai fazelor preliminare.

La fete a cîștigat **Lenuța Brăglătan** (Lupeni), iar la băieți, **P. Bulgaru** (Hunedoara).

Ioan VLAD — coresp.

S-A ÎNCHEIAT O NOUĂ EDIȚIE A „POLITEHNIADEI" DE BASCHET MASCULIN

La Institutul Politehnic din București s-a încheiat o nouă competiție de masă. Este vorba de campionatul masculin de baschet, desfășurat sistem turneu pe parcursul a 7 etape. Întrecerea a fost deosebit de disputată și s-a soldat cu victoria formației facultății Automatica, care a terminat competiția neînvinsă.

De la Automatica (echipa cîștigătoare a trofeului) s-au remarcat **Marian Lazăr, Paul Dumitru** și **Florin Dumitrescu.** Pe locul secund s-a clasat Electrotehnica, iar pe locurile 3—4 Aerospațiale și T.C.M.

DIVIZIA A — A DOUA

APARIȚIE ÎN SCENĂ

fotbal

PARTIDELE DE LA BRAȘOV ȘI BUCUREȘTI ÎN FRUNTEA UNEI RUNDE DE MARE ECHILIBRU

ST. ROȘU (10) — UNIVERSITATEA CRAIOVA (1)

ULTIMELE REZULTATE DIRECTE : 1971/72 : 0—1 și 0—1; 1972/73 : 1—1 și 1—0; 1973/74 : 0—2.

Brașovenii au făcut antrenamente zilnice. Jocul de joi s-a desfășurat în compania echipei de tineret-rezerve. Două indisponibilități în lotul condus de **Nicolae Proca : Marin Olteanu** și **Naghi.** Va fi utilizat **Jenei** și cel care se va reface mai repede dintre ceilalți doi fundași centrali. Posibilă reintrarea lui Pescaru, care a reluat antrenamentele. Formația-lider a sosit la Brașov de joi seara, cu autocarul. Nu se semnalează accidentați în lotul dirijat de **Constantin Cernăianu.** E probabil ca formula de deplasare (cu **Bădin,** alături de **Boc** și **Deselnicu** în centrul defensivei) să fie utilizată la Brașov, în această situație nejucînd **Niță.**

La ora cînd vorbeam la telefon, la Brașov ningea ușor. Pe teren era un strat de aproximativ 5 cm de zăpadă. Se iau măsuri de curățire.

ARBITRUL PARTIDEI : Gheorghe Limona (București).

STEAUA (4) — F.C. CONSTANȚA (2)

ULTIMELE REZULTATE DIRECTE : 1971—72 : 2—0 și 0—1; 1972—73: 1—1 și 0—1; 1973—74: 1—2.

Antrenamente zilnice la Steaua și două jocuri de verificare în familie, miercuri și vineri — cu formația de tineret-rezerve, totul pentru omogenizare. S-a urmărit și aprofundarea ideii de joc în funcție de calitățile fotbaliștilor de la F. C. Constanța. Un singur semn de întrebare : folosirea lui Dumitru a devenit incertă, internaționalul acuzînd unele tulburări neuro-vegetative. Antrenorul **C. Teașcă** nu s-a decis cine va fi înlocuitorul acestuia în componența liniei de mijloc.

F.C. Constanța a acordat o deosebită atenție antrenamentelor din această săptămînă. Există o dorință comună de afirmare în meciul cu Steaua. Miercuri constănțenii au întîlnit pe Cimentul Medgidia de care au dispus cu 5—1, prin golurile înscrise de : Negoescu (2), Mărculescu, Oprea și Lică. Nistor s-a accidentat și nu se știe dacă va putea juca. În locul lui va fi utilizat Ghirca. În rest, formația care a început jocul cu Dinamo. **Administrația stadionului „23 August" ne-a informat că se lucrează intens la degajarea terenului de joc.**

ABITRUL PARTIDEI : Gr. Birsan (Galați).

F.C. ARGEȘ (3) — RAPID (14)

ULTIMELE REZULTATE DIRECTE : 1971/72: 2—1, 2—0; 1972/73; 2—0, 1—0; 1973/74: 1—2.

Performerii primei etape a returului, fotbaliștii piteșteni, s-au pregătit, într-o bună stare psihică, în tot cursul săptămînii. După jocul școală efectuat miercuri, antrenorii **Coidum** și **Dima,** au declarat că mențin formula de echipă care a evoluat duminică la Cluj.

Amănunt de ordin organizatoric : terenul de joc a fost curățat de zăpadă, au fost luate toate măsurile pentru intervenție operativă, în cazul în care va continua să ningă. La Pitești, stratul de zăpadă este de aproape 30 cm.

Începînd de luni, rapidiștii s-au antrenat zilnic. Miercuri ei au susținut un joc în familie, în compania formației de tineret-rezerve. Avînd doi jucători suspendați în apărarea imediată (**Fl. Marin** și **Pop**), feroviarii bucureșteni vor introduce în acest compartiment pe **Iordan** (de la tineret), alături de **Grigoraș, Niță** și **Bartales.**

ARBITRUL PARTIDEI : Gh. Manole (Constanța).

S.C. BACĂU (18) — U.T.A. (6)

ULTIMELE REZULTATE DIRECTE : 1971/72: 4—2 și 0—2; 1972/73: 0—0 și 1—4; 1973/74: 0—1.

Băcăuanii s-au antrenat intens după jocul (și victoria) de miercuri cu **Akademik Sofia. Ghiță** este în continuare indisponibil, așa încît antrenorul Constantin Rădulescu va începe partida cu 11-le titular de miercuri : **Ursache — Munteanu, Catargiu, Volmer, Margasoiu — Hrițcu (Soșu), Duțan — Pană, Dembrovschi, Botez, Băluță.** Arădenii, în afara pregătirilor zilnice, au susținut joi un meci școală cu formația de juniori pe care au învins-o cu 10—0. Formația probabilă pentru duminică : Iorgulescu — Birău, Kukla, Pojoni, Popovici — Domide, Ghiță (Trandafilon), Broșovschi — Axente, Kun, Sima.

La Bacău a nins și ieri abundent, dar vor fi luate toate măsurile pentru ca terenul de joc să se prezinte în cele mai bune condiții.

ARBITRUL PARTIDEI : Otto Anderco (Satu Mare).

„POLI" IAȘI (16) — „U" CLUJ (12)

ULTIMELE REZULTATE DIRECTE : 1971/72 : 3—3 și 1—1; 1972/73 „Poli" a jucat în Divizia B; 1973/74 : 1—3.

La Iași se dispută unul din meciurile „tari" ale etapei, ambele echipe pierzînd duminica trecută și fiind amenințate de retrogradare. După înapoierea de la București, Politehnica a efectuat un ciclu săptămînal complet de pregătire, miercuri jucînd cu Victoria Roman (2—1). **Marica** a marcat cele două goluri. Formația probabilă pentru meciul de mîine : **Atimoftoaie — Micloș, Stoicescu, Romilă I, Hancerliuc — Romilă II, Simionaș — Irimiță (Spirea), Marica, Lupulescu, Ailoaie.** Nu vor juca, fiind accidentați, **Costaș** și **Anton. Ianul** și-a reluat pregătirile. În schimb, nici o indisponibilitate în lotul clujenilor, care miercuri au jucat cu **Dermata.** Spre Iași, „U" a plecat vineri la prînz. **Vasile Băluțiu** va alcătui echipa abia după antrenamentul de azi, din Copou.

ARBITRUL PARTIDEI : Alexandru Pîrvu (București).

„POLI" TIMIȘOARA (13) — SP. STUDENȚESC (9)

ULTIMELE REZULTATE DIRECTE : 1971—72 și 1972—73, „Poli" a activat în Divizia B; 1973—74 : 0—2.

La ambele formații, antrenamentele au avut loc în fiecare zi. Bucureștenii au jucat miercuri cu Autobuzul (scor: 2—1), iar elevii lui Ion Ionescu, joi, un meci-școală, în care nu s-a pus problema scorului, cu Tehnolemn, din campionatul județean. S-ar putea să reintre la Sportul studențesc, Ion Constantin, care a fost suspendat în etapa precedentă. Bucureștenii pleacă azi la Timișoara, cu avionul sau... trenul. Echipele probabile : „POLI" : Jivan — Mioc (Pîrvu), Păltinișan, Arnăutu, Maier — Surdan, Mehedinți, Lața — Floareș, Bojin, Bungău (Covalcic) ; SP. STUDENȚESC : Suciu — Grigore, Cazan, Măndoiu, Manea — Tănăsescu (Cassai), Iorga — Chihaia (Lucaci, Leșeanu), Sandu, I. Constantin (Chihaia), Tolea. La Timișoara, ieri, începuse să ningă. Terenul e cam moale.

ARBITRUL PARTIDEI : V. Topan (Cluj).

IMPERATIVUL ETAPEI

SĂ NU FACEM JOCURILE MAI ASPRE DECÎT... TIMPUL !

Abia a fost deschisă, cu reluarea întrecerii divizionarelor A, stagiunea de primăvară, și, iată, într-o ultimă zvîrcolire, sperăm, iarna a revenit pe... stadioanele noastre, acoperindu-le cu strat de zăpadă. Un necaz care se repetă întocmai (anul trecut vremea s-a înrăutățit, brusc, exact înaintea etapei a doua a returului), dar la proporții mai mici, în așa fel încît face, totuși, posibilă continuarea activității competiționale oficiale.

Da, de astă dată se joacă ! Cluburile organizatoare, operative, întreprinzătoare, au putut lua măsurile necesare — după cum ni se comunică de către corespondenții noștri — pentru curățirea terenurilor.

Este bine că se joacă în continuare : pentru asigurarea ritmicității în desfășurarea celei mai importante întreceri fotbalistice din calendarul intern (menită, printre altele, să-i păstreze într-o activitate continuă și organizată și pe componenții lotului reprezentativ, aflați în preajma unui program pe cît de bogat pe atît de angajant), pentru o mai bună valorificare a acumulărilor de tot felul, efectuate de divizionarele A în lunga perioadă a pregătirilor și traversată cu prețul atîtor eforturi ce au însumat o cantitate uriașă de energie.

Este bine, așadar, că se dispută etapa, dar nu e inoportun și un apel, special, la o întrecere loială, sportivă, cu adresă la toate cele 18 competitoare. O chemare, firește, valabilă în tot timpul desfășurării unei întreceri în toate etapele ei dar, mai ales, pentru astăzi și mîine cînd — în pofida străduințelor organizatorilor, de care vorbeam la începutul rîndurilor de față, vicisitudinile vremii vor lăsa urme pe terenurile de joc ; sub forma unui cîmp de joc înmuiat de apă, deci desfundat, acolo unde mercurul termometrelor s-a ridicat peste zero grade sau a unei poșghițe de gheață, acolo unde a fost mai frig.

Ne place să credem că și fără prezentele rînduri-imperativ, jucătorii primului eșalon fotbalistic al țării sînt conștienți de faptul că ei trebuie să-și datoreze respect, transpus în teren printr-o dispută corectă.

Acolo unde se vor înregistra și abdicări de la această regulă vor fi, însă, necesare rapide și hotărîte intervenții : de pe banca conducerilor tehnice și, bineînțeles, din teren, unde cavalerii fluierului, aflați atît de aproape de faze, pot reprima din fașă și cea mai mică intenție de abatere de la spiritul fair-play-ului.

Gheorghe NICOLAESCU

DINAMO (5) — PETROLUL (15)

ULTIMELE REZULTATE DIRECTE : 1971/72 1—1 și 0—2, 1972/73: 1—1 și 3—1, 1973/74 : 1—2.

De la antrenamentele dinamoviștilor au lipsit, în această săptămînă, **M. Marian** (care are piciorul în ghips și va absenta o perioadă mai lungă din „11"-le campionilor) și **Sătmăreanu II,** care resimte durerile unei lovituri primite în meciul de la Constanța ; sînt însă speranțe că ultimul va putea fi recuperat pînă la ora jocului cu Petrolul. Este aproape certă prezența lui Dumitrache în linia de atac a bucureștenilor. Petrolul s-a deplasat miercuri la Cîmpina, unde a susținut o partidă amicală în compania echipei locale, Poiana. Scor final: 1—1.

Antrenorul Dridea intenționează să utilizeze formula de duminica trecută.

Partida se va disputa duminică, de la ora 11, pe stadionul Dinamo, a cărui suprafață de joc a început ieri să fie degajată de zăpadă.

ARBITRUL PARTIDEI : G. Blau (Timișoara).

JIUL PETROȘANI (11) — C.S.M. REȘIȚA (8)

ULTIMELE REZULTATE DIRECTE : 1972/73 : 2—0 și 0—3; 1973/74: 1—4.

Toți componenții lotului petroșenean sînt apți de joc. Ei au executat zilnic antrenamente energice, cu dorința evidentă de a realiza mîine un joc care să șteargă impresia defavorabilă a lui 1—5 la debutul în retur. Miercuri, după jocul „în familie", antrenorul Traian Ivănescu a comunicat următoarea formație probabilă : Ion Gabriel — Nițu, Georgescu, Tonca, Dodu — Stocker, Nagy — G. Stan, Mulțescu, Libardi, Stoichiță.

C.S.M. Reșița a fost supusă unui program de antrenament, obișnuit, cu ședințe zilnice și cu un meci școală cu „tineretul-rezerve" la mijlocul săptămînii. Se dă ca sigură reintrarea lui **Voinea. La Petroșani a nins, dar grosimea stratului de zăpadă nu este mare.**

ARBITRUL PARTIDEI Aurel Bentu (București).

C.F.R. CLUJ (17) — A.S.A. Tg. MUREȘ (7)

ULTIMELE REZULTATE DIRECTE : 1971/72 : 1—1 și 0—1 ; 1972/73 : 3—1 și 1—0 ; 1973/74 : 1—3.

Clujenii și-au încheiat vineri ciclul de pregătire al acestei săptămîni printr-un joc-școală, cu formația de tineret-rezerve. Toți jucătorii sînt valizi și, după toate probabilitățile, antrenorul C. Rădulescu va trimite în teren același „11" folosit în partida de la Ploiești. **Îmbucurător este faptul că la Cluj vremea este foarte bună, nu a nins de loc și cîmpul de joc al stadionului C.F.R. se prezintă în condiții optime.**

A.S.A. s-a deplasat miercuri la Bistrița, unde a susținut un „amical" cu divizionara B Gloria. Surprinzător, victoria a revenit gazdelor cu 3—1. Cu toate acestea mureșenii sînt optimiști în privința meciului de la Cluj. Fundașul Grigore este suspendat încă o etapă, iar Czako este ușor accidentat, dar se speră în recuperarea lui pînă la ora jocului.

ARBITRUL PARTIDEI : C. Ghemigean (București).

★ ★ ★

(Ne-au comunicat informații despre pregătirea echipelor corespondenții noștri, **Cornel Popa** (Constanța), **Dumitru Diaconescu** (Iași), **Ștefan Konyicska** (Petroșani), **Constantin Albu** (Tg. Mureș).

ACTUALITĂȚI

MECIUL DINAMO — PETROLUL SE DISPUTĂ LA ORA 11

În ideea evitării concurenței cu partida Steaua — F.C. Constanța, meciul **Dinamo — Petrolul** se va disputa duminică, de la ora 11, pe stadionul din șoseaua Ștefan cel Mare. Întîlnirea dintre formațiile de tineret-rezerve ale celor două cluburi se va desfășura în aceeași zi, cu începere de la ora 9, pe terenul II din Parcul sportiv Dinamo.

ÎN ATENȚIA DIVIZIONARELOR B ȘI C

F.R.F. face cunoscut că, în timpul partidelor oficiale din campionatele diviziilor B și C, schimbarea celui de al doilea junior se poate efectua cu oricare alt jucător trecut pe foaia de arbitraj.

RETRAGEREA LUI BARBU

Mîine, la Pitești, înaintea jocului **F.C. Argeș — Rapid,** va avea loc o festivitate care va marca retragerea de pe teren, ca jucător, a celui care a apărat culorile lui **F.C. Argeș** timp de 15 ani. Maestrul sportului **Ion Barbu** a jucat de 7 ori în echipa națională, făcînd un excelent „meci de adio" în 1968, împotriva Angliei, la București (0—0), cînd a fost și căpitanul „tricolorilor".

În momentul de față, Barbu este antrenorul echipei de tineret a lui **F. C. Argeș.**

TURNEUL ECHIPEI C. S. RM. VÎLCEA ÎN CEHOSLOVACIA

În perioada 25 februarie — 6 martie, liderul seriei a II-a a Diviziei B, **C.S. Rm. Vîlcea,** a întreprins un turneu în **Cehoslovacia,** la invitația clubului **T.J.T.Z. Trinec.** Iată rezultatele obținute în acest turneu: cu **T.J.T.Z. 0—0** (27 februarie), cu **Fritec Nistec 0—1** (0—0) (3 martie) și cu o combinată **Banik** și **Dukla Havirov** din Ostrava 4—3 (3—2) (5 martie) — în urma golurilor marcate de **Iordache 2, Cornel Nicolae** și **Șutru.**

ARBITRII PARTIDELOR ETAPEI A XVIII-a A DIVIZIEI B

SERIA I

C.F.R. PAȘCANI — F.C. GALAȚI : C. Petrea (Buc); ȘTIINȚA BACĂU — OȚELUL GALAȚI : Al. Grigorescu (Buc); CEAHLĂUL P. NEAMȚ — VICTORIA ROMAN: F. Colosi (Buc); GLORIA BUZĂU — CELULOZA CĂLĂRAȘI: I. Urdea (Buc.); PROGRESUL BRĂILA — METALUL MIJA: G. Ispas (Constanța); S.C. TULCEA — VIITORUL VASLUI : M. Buzea (Buc.); METALUL PLOPENI — PETROLUL MOINEȘTI: Al. Paraschiv (Buc.); C.S.U. GALAȚI — CARAIMANUL BUȘTENI: G. Micloș (Buc.); CONSTRUCTORUL GALAȚI — C.S.M. SUCEAVA: N. Rainea (Bîrlad).

SERIA A II-A

C.S. TÎRGOVIȘTE — CARPAȚI BRAȘOV: I. Hristea (Alexandria); METALUL BUCUREȘTI — FLACĂRA MORENI : T. Leca (Brăila); NITRAMONIA FĂGĂRAȘ — GAZ METAN MEDIAȘ: A. Pop (Cluj); METALUL DROBETA TR. SEVERIN — MINERUL MOTRU: I. Boroș (Timișoara); METROM BRAȘOV — AUTOBUZUL BUCUREȘTI: I. Cîmpeanu (Cluj); ELECTROPUTERE CRAIOVA — DINAMO SLATINA: C. Iofciu (București); C. S. VÎLCEA — S.N. OLTENIȚA: I. Barbu (Deva); PROGRESUL BUCUREȘTI — ȘOIMII SIBIU: M. Rotaru (Iași); DUNĂREA GIURGIU — TRACTORUL BRAȘOV: V. Pădureanu (Buc);

SERIA A III-A

METALURGISTUL CUGIR — U.M. TIMIȘOARA: N. Petriceanu (Buc); UNIREA ARAD — F.C. BIHOR: I. Rus (Tg. Mureș); MINERUL ANINA — IND SIRMEI C. TURZII: N. Mogoroșe (Craiova); OLIMPIA SATU MARE — MUREȘUL DEVA: V. Toma (Buc.); CORVINUL HUNEDOARA — TEXTILA ODORHEI: A. Ene (Craiova); GLORIA BISTRIȚA — ARIEȘUL TURDA: M. Fediuc (Suceava); MINERUL BAIA MARE — VICTORIA CAREI: Z. Szecsei (Tg. Mureș); OLIMPIA ORADEA — VULTURUL TEXTILA LUGOJ: Tr. Moarcăș (Brașov); C.F.R. TIMIȘOARA — MINERUL CAVNIC: N. Cursaru (Ploiești).

A apărut nr. 5 al revistei

SPORT

Din cuprins :

● **„ROMÂNIA** are din nou un sprinter de valoare mondială! **DOREL CRISTUDOR"** — prefață la **„europenele" indoor de la Göteborg.** ● **„FEMEIA MODERNĂ A COBORÎT ÎN STADION"** — fotoreportaj prilejuit de ziua de 8 Martie. ● **„DIN NOU ÎN FAȚĂ UNUI CLASAMENT AL BOXERILOR EUROPENI"** ● **„CELE 70 DE ZILE ALE TRICOLORILOR"** — fotoreportaj cu fotbaliștii români, înainte de întîlnirea cu reprezentativa **Franței.** ● **„NR. 9 !"** — virfurile de atac **Mircea Sandu, Caraman, Pîrvu** și **Neagu** și eterna problemă a... golului. ● **„FOTBAL PE MAPAMOND".** ● **„ORA RUGBYULUI"** — XV-le României în fața unor noi examene internaționale. ● **„FINALELE CUPEI TINERETULUI"** — fotoreportaj de la marea competiție de masă. ● **„ZBURĂTORUL FĂRĂ ARIPI"** — 20 de ani de parașutism cu multiplul campion **ION ROȘU.** ● **Spectacol aviatic în „Palatul subteran".** ● **Continuarea serialelor „MONDIALUL FOTBALULUI"** și **„ULTIMA REPRIZĂ"**, precum și rubricile **„MAGAZIN SPORTIV", „ORIZONT EXTERN", „SPORTUL, A DOUA PASIUNE"** și **„SPORT GLOBE-TROTTER"** completează acest interesant număr al revistei ilustrate SPORT.

LOTO PRONOSPORT informează :

AZI ULTIMA ZI PENTRU COMPLETAREA ȘI DEPUNEREA BULETINELOR PENTRU CONCURSUL PRONOSPORT DE MÎINE, 10 MARTIE, 1974.

Programul **concursului Pronosport de duminică 10 martie, a.c.** cuprinde următoarele întîlniri din campionatul național de fotbal divizia „A" și campionatul italian divizia „A". I : Steaua — F. C. Constanța ; II : Politehnica Iași — Universitatea Cluj ; III : C.F.R. Cluj — A.S.A. Tg. Mureș ; IV : F. C. Argeș — Rapid ; V : Jiul — C.S.M. Reșița ; VI : Politehnica Timișoara — Sportul studențesc ; VII : S. C. Bacău — U. T. Arad ; VIII : Bologna — Cagliari ; IX : Foggia — Inter ; X : Genoa — Juventus ; XI : Milan — Lanerossi ; XII : Napoli — Fiorentina ; XIII : Verona — Roma.

Se aduce la cunoștință participanților la **concursul Pronosport din 17 martie 1974** că meciul VIII, Rapid — Steagul roșu se înlocuiește cu meciul Lanerossi — Napoli, făcîndu-se cuvenitele rectificări pe afișele și fluturașii concursului respectiv.

Tragerea extraordinară Pronoexpres de mîine, duminică, 10 martie a.c. are loc la București, la sala Clubului Finanțe-Bănci, din strada Doamnei nr. 2 cu începere de la ora 18,15. În continuare, rulează filmul artistic „Un om în sălbăticie".

NUMERELE EXTRASE LA TRAGEREA LOTO DIN 8 MARTIE 1974 :

FOND GENERAL DE CÎȘTIGURI : 1.226.613 lei din care : 220.043 lei REPORT.

Extragerea I : 60 77 14 75 90 85 55 86 73

Extragerea a II-a : 88 2 19 44 45 49 9 28 41.

azi ultima zi pentru procurarea biletelor

la TRAGEREA EXTRAORDINARĂ PRONOEXPRES din 10 MARTIE 1974

AUTOTURISME „MOSKVICI 408/412"

EXCURSII ÎN GRECIA, EXCURSII LA BUDAPESTA, PRAGA, KARLOVY VARY, BRATISLAVA, BRNO ȘI NUMEROASE CÎȘTIGURI ÎN BANI.

Adversara Politehnicii în C. C. E. la baschet feminin

U. C. CLERMONT – FERRAND, O ECHIPĂ ATLETICĂ CU PUTERNICE INDIVIDUALITĂȚI

De mai mulți ani, baschetul feminin francez este dominat de un nume provincial, dar nu lipsit de prestigiu: Clermont Université Club (C.U.C.), echipă care a dat și dă majoritatea componentelor selecționatei „cocoșului galic". Cei ce cunosc formația din Clermont—Ferrand — și sîntem siguri că baschetbalistele române le-au întîlnit deseori pe Jackie Chazalon și colegele sale sub titulatura echipei Franței — l-au putut constata progresele uimitoare realizate în ultimii trei ani.

Echipa universitară franceză a ajuns din nou în semifinalele Cupei campioanelor europene, după ce a întrecut — fără prea mari eforturi (cu excepția meciului din Bulgaria) — formațiile Slavia Praga, L.K.S. Lodz și Mariţa Plovdiv. Și cum poftă vine mîncînd — și în finala competiției a mai fost! — C.U.C. aspiră din nou la o întîlnire cu T.T.T. Daugava Riga. Pînă atunci va trebui însă să facă față meciurilor cu româncele de la Politehnica.

Ce dă drept formației franceze să spere? O oarecare maturitate internațională, o bună valoare atletică (simțitor ameliorată de antrenorul austriac Erich Biermayer) și puternicele individualități care o compun. Printre acestea, Jackie Chazalon este vedeta nr. 1 a baschetului feminin din Franța, nu numai datorită originalității ei de ținută, ci mai ales inteligenței depuse în joc. Ea este, împreună cu Irène Guidotti, conducătoarea de joc a formației. Tot împreună — deși cele mai „mici" — ele marchează de obicei cel mai mult, datorită vicleniilor infiltrări pe sub coș. Dintre cele înalte, Elizabeth Riffiod este cea mai productivă, înscriind aproape la fiecare meci cîte 20 de puncte, pentru că e combativă și recuperează frecvent sub coș.

C.U.C. beneficiază acum și de aportul a două jucătoare străine: iugoslava Olga Djokovici și austriaca Adrianne Biermayer (soția antrenorului), care se disting prin precizia paselor și intercepții subtile în apărare. Dar dincolo de jucătoarele citate, mai rămîn pe banca

LOTUL C.U.C.

4. Colette Passemard (27 de ani, 1,80 m); 5. Dominique Sinsoilliez (23 ani, 1,88 m); 6. Irène Guidotti (23 ani, 1,70 m); 7. Maryse Sallois (23 ani, 1,67 m); 8. Adrianne Biermayer (28 ani, 182 m); 9. Francoise Quiblier (20 ani, 1,87 m); 10. Jackie Chazalon (23 ani, 1,72 m); 11. Dominique Le Ray (21 ani, 1,90 m); 12. Olga Djokovici (28 ani, 1,80 m); 13. Elizabeth Riffiod (27 ani, 1,67 m).

rezervelor încă 5 internaționale care pot oricînd pretinde a forma o echipă campioană a Franței: Colette Passemard, Francoise Quiblier, Maryse Sallois, Dominique Sinsoilliez și Dominique Le Ray (cea mai înaltă dintre componentele echipei). Să remarcăm că, din 10 jucătoare, 7 sînt înalte de peste 1,80 m, iar 4 dintre ele măsoară chiar peste 1,87. Și, după cum se știe, talia nu e ultimul dintre atuurile unei echipe de baschet...

Este evident că, în depiasare, echipa din Clermont-Ferrand va juca prudent, folosind riguroasa defensivă individuală, încercînd intercepțiile în apărare și valorificînd viteza contraatacurilor sale.

VINCENT BINET

Paris, martie

BARAJ PENTRU CUPA CUPELOR LA BASCHET:

STEAUA – ESTUDIANTES 62-79, LA PAUZĂ 36-26!

ROMA, 8 (prin telefon). Desfășurată la Pallazzo dello Sport, întîlnirea masculină de baschet dintre echipele Steaua București și Estudiantes Madrid s-a încheiat cu victoria sportivilor spanioli cu scorul de 79—62 (26—36). Datorită acestei victorii, Estudiantes s-a calificat în semifinalele Cupei cupelor și va juca cu Steaua roșie Belgrad.

Referitor la meciul de joi noaptea (încheiat după ora 24), trebuie menționat că el a avut două reprize total distincte. În prima, steliștii au evoluat excelent și, după 5—6 minute de echilibru, scorul le-a devenit favorabil, ei ajungînd să conducă în minutul 10 cu 18—9. În continuare, apărarea bucureștenilor a izbutit să-l anihileze pe celebrul Taylor (care, în toată repriza, a înscris 2 coșuri și 3 aruncări libere), iar atacul a realizat acțiuni spectaculoase și eficace.

Scorul la pauză (10 puncte în favoarea Stelei) lăsa să se întrevadă un succes al echipei române. Dar nu a fost așa. Madrilenii, hotărîți să refacă handicapul, au aplicat din prima secundă apărarea presing pe tot terenul. Drept urmare, Steaua a înscris un singur punct între minutele 21 și 25! La scorul de 37—35, antrenorul Vasile Popescu a cerut time-out și a dat indicații jucătorilor pentru contracararea acțiunilor adversarilor. În zadar, însă. Pînă în minutul 32 s-a mai menținut echilibrul (43—42 pentru Estudiantes), după care, însă, baschetbaliștii bucureșteni au intrat în derută. În minutul 34 scorul devenise 58—48 pentru Estudiantes! Ratările și greșelile de tehnică au fost frecvente la echipa Steaua, care s-a comportat în această a doua repriză sub orice critică, pierzînd-o, de altfel, cu o diferență de 27 de puncte!

Au înscris: Taylor 21 (4 coșuri, restul aruncări libere), Cid 2, Sagi-Vela 29, Peraita 10, Martinez 5, Olaizola 5, Cienfuegos 5, Cambronero 2 pentru Estudiantes, respectiv Cernat 22, Tarău 15, Oczelak 10 (2 coșuri, restul aruncări libere), Baciu 1, Savu 4, Pîrșu 6, Poleanu 2, Dumitru 2 (a mai jucat Ioneci). Au arbitrat cu multă severitate în aprecierea faulturilor (ambele echipe au avut cîte 4 eliminați), italienii Martelini și Siorita.

ANNEMARIE PRÖLL CONDUCE DETAȘAT ÎN „CUPA MONDIALĂ"

PRAGA, 8 (Agerpres). — Proba feminină de slalom special disputată la Smokovec (în Munții Tatra), s-a încheiat cu victoria sportivei vest-germane Rosi Mittermaier, urmată de Daniele Debernard (Franța), Hanni Wenzel (Lichtenstein), Lise-Marie Morerod (Elveția) și Patricia Emonet (Franța).

În clasamentul individual feminin al „Cupei Mondiale", înaintea ultimului concurs, continuă să conducă detașat celebra schioară austriacă, Annemarie Pröll-Moser, cu 248 p, urmată de Hanny Wenzel — 133 p, Christa Zechmeister (R.F.G.) — 129 p și Monika Kaserer (Austria) — 128 p.

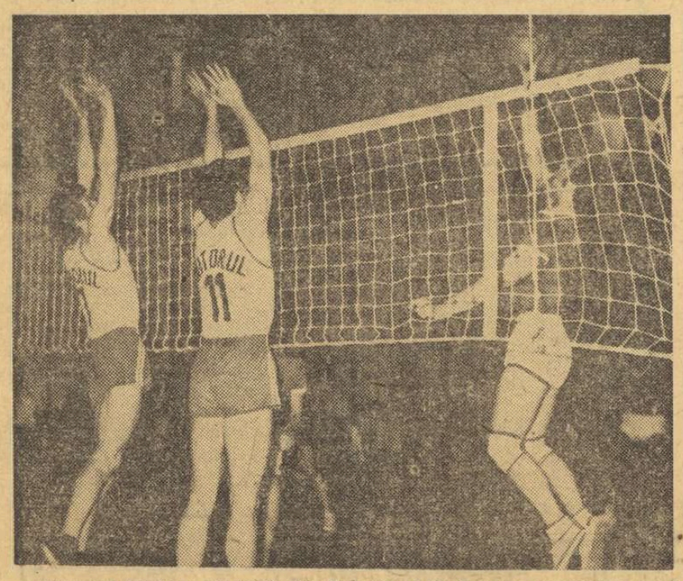

Blocajul băcăuan alcătuit din Robciuc și V. Ionescu stopează o nouă acțiune la fileu a studenților gălățeni (în atac Gheorghe). Fază din întîlnirea Viitorul Bacău — C.S.U. Galați (3—1). Foto: I. MIHĂICĂ

Turneul final al campionatului masculin de volei

STEAUA — ÎNVINGĂTOARE ÎN DERBYUL ETAPEI

Cel de-al doilea turneu pentru locurile 1—6 al campionatului masculin de volei se apropie de sfîrșit, ieri în sala Dinamo desfășurîndu-se partidele etapei a treia.

În deschiderea programului spectatorii au asistat la consemnarea unui rezultat mai puțin previzibil: **Viitorul Bacău — C.S.U. Galați 3—1 (9, —6, 13, 13)**, dacă ținem seama că la Timișoara studenții au învins clar în trei seturi. A fost un meci anost, disputat în ritm de... vals, ambele echipe comițînd greșeli cît pentru... cinci partide, începînd de la serviciu și terminînd cu combinațiile tactice la fileu. Dacă adăugăm la aceasta și blazarea manifestată în joc de voleibaliștii băcăuani și gălățeni (fapt care le-a atras și un avertisment din partea arbitrului), avem imaginea mai completă asupra calității întîlnirii. Victoria formației Viitorul, pe deplin meritată, este urmarea faptului că băcăuanii au greșit, totuși, mai puțin în momentele decisive. Echipa învingătoare a aliniat următorii jucători: Gavril, Robciuc, V. Ionescu (Zvolinschi), Cocoș (Enuca), Burciu, Leporda. Excelent arbitrajul cuplului **M. Albuț-A. Dragomir**, ambii din București.

Partida dintre **Dinamo** și **Universitatea Cluj** a debutat neașteptat: după 20 de minute studenții își adjudecă primul set, surprinzîndu-i pe bucureșteni prin vivacitatea atacului. Dar, bucuria clujenilor a fost de scurtă durată, campionii evoluînd în următorul set foarte bine, și-au dominat net adversarii cîștigînd detașat. În continuare, Dinamo, fără să forțeze (deși studenții au căutat să-și pună cît mai mult în valoare bagajul de cunoștințe tehnico-tactice, dar nu au putut mai mult), acumulează punct după punct, avînd și atu-ul unui atac mai percutant și al unei apărări mai sigure, detașîndu-se în învingătoare. Scor final **3—1 (—9, 3, 11, 4)** pentru Dinamo. Au jucat: **Dinamo** — Dumănoiu (Păușescu), Schreiber, Vraniță, Udișteanu, Tutovan, Marinescu; **Universitatea** — Popa (Vaida), Mateescu (Silaghi), Binda, Bălaș (Kozmucza), Macavei (Nițoiescu), Györgyfalvi. Foarte bun arbitrajul prestat de brigada bucureșteană: **V. Dumitru** și **D. Rădulescu**.

CLASAMENT

1. **Dinamo**	8	8	0	24: 4	16
2. Steaua	8	6	2	18:10	14
3. Explorări	8	5	3	20:12	13
4. C.S.U.	8	3	5	12:15	11
5. Viitorul	8	1	7	6:22	9
6. Universitatea	8	1	7	5:22	9

În luptă pentru locul secund în clasament, **Steaua** a reușit, la capătul unui meci maraton, să învingă pe **Explorări Baia Mare**, cu 3—2 (—6, 12, —10, 10, 5). După introducerea — după setul al doilea — a lui R. Enescu și Stamate, sextetul stelist a acționat mai organizat, impunîndu-și superioritatea în fața unei echipe care a luptat cu multă ambiție pentru un rezultat favorabil. Au arbitrat foarte bine I. Niculescu și N. Beciu (ambii din București).

Emanuel FĂNTĂNEANU

PROGRAMUL DE AZI

Sala Floreasca, de la ora 14.30: Viitorul — Dinamo, Universitatea — Explorări, Steaua — C.S.U.

BLAZARE-N TEREN, ABSENȚE-N TRIBUNE!

Se consumă, de miercuri încoace, ultimele secvențe ale celei de a 25-a ediții a campionatului masculin. Uneori se joacă cu nerv, alteori fără chef, cu o blazare sfîrîitoare în ochi, cu apatia pe care o dă existența unei campioane dinainte știute. Fiindcă Dinamo, deși stoarsă de turul de forță de la Paris, nu permite totuși nimănui să-i strice palmaresul și să-i arunce umbre pe cartea de vizită. Corabia-amiral a voleiului nostru, condusă de căpitanul Schreiber și secundul Udișteanu, plutește, cu siguranță chiar și după talazurile care au izbit-o furios pe Sena, ignorînd parcă valurile potrivnice, dar neputincioase, din vecinătatea țărmului. Oricum, nu mai poate eșua...

Această blazare finală este tulburată doar de ambițiile bălmărenilor — abia reveniți în prima divizie — de a lăsa în urmă pe steliști, foști campioni ani în șir pînă la înălțarea dinamoviștilor.

Și totuși nu e greu de observat că jucătorii echipelor noastre pot mai mult decît arată în acest turneu final, care nu le creează nici grija retrogradării, nici pe cea a luptei pentru titlu. Dar, dincolo de Dinamo și de duelul dintre cutezătorii bălmăreni și stelișt, celelalte formații par să-și fi îndreptat atenția doar spre anumite jocuri, din ultimele zile, pentru care-și mențajează forțele. Prezența unui public numeros, ca la primele turnee de la Iași, Timișoara, Brăila sau Rm. Vîlcea, ar fi stimulat, fără îndoială, echipele. Dar sala Floreasca a fost miercuri și joi aproape goală, deși elevii și studenții aveau intrare liberă! Deși dinamoviștii, pentru comportarea de la Paris, ar fi meritat, totuși, o primire mai caldă și aplauze din partea amatorilor de sport bucureșteni...

Aurelian BREBEANU

„CUPA AFRICII" LA FOTBAL

În cadrul „Cupei Africii" la fotbal, selecționata Republicii Arabe Egipt a obținut, la Cairo, cea de-a treia victorie consecutivă, cîștigînd cu scorul de 2—0 (1—0) meciul susținut cu formația Coastei de Fildeș. Golurile au fost marcate de Shazli și Khalil. Partida s-a disputat pe stadionul central din Cairo și a fost urmărită de peste 70 000 de spectatori.

Într-un alt joc contînd pentru grupa preliminară A, reprezentativa Zambiei a învins cu scorul de 1—0 (0—0) echipa Ugandei, prin golul înscris de El-Kobra.

Iată clasamentul final al grupei A: 1. **Republica Arabă Egipt** — 6 puncte; 2. **Zambia** — 4 puncte; 3. **Coasta de Fildeș** — 1 punct; 4 **Uganda** — 1 punct.

Echipele Republicii Arabe Egipt și Zambiei s-au calificat pentru semifinalele competiției

SUCCESORUL LUI NEPELA:

JAN HOFFMANN

MÜNCHEN, 8 (Agerpres). — După ce în urmă cu o lună a terminat învingător la campionatele europene de la Zagreb, tînărul patinator **Jan Hoffmann** (R. D. Germană) a cîștigat și medalia de aur a campionatelor mondiale de patinaj artistic, care se desfășoară la „Olympiahalle" din München. În vîrstă de 18 ani, elevul din Karl Marx-Stadt, cucerește pentru prima oară titlul suprem, urmînd cehoslovacului Ondrej Nepela, care s-a retras din activitatea competițională de performanță. Joi seara, Jan Hoffmann și-a păstrat locul ocupat la exercițiile impuse și „programul scurt", prezentînd cu măiestrie un atractiv program de exerciții libere, în cadrul cărula a executat, printre altele, de trei ori o săritură „triplă". Jan Hoffmann a totalizat 231,44 puncte, fiind urmat în clasament de **Serghei Volkov** (U.R.S.S.) — 227,94 puncte, **Toller Cranston** (Canada) — 227,86 puncte, **Vladimir Kovalev** (U.R.S.S.) — 226,21 puncte, **Ronald Shaver** (Canada) — 225,13 puncte și **Gordon McKellen** (S.U.A.) — 222,80 puncte. Patinatorul român **G. Fazekas** a ocupat locul 24 (cu 172,74 puncte). La întreceri au participat 26 de concurenți din 22 de țări.

În proba de dansuri, după desfășurarea figurilor impuse, pe primul loc se află cuplul sovietic **Ludmila Pahomova — Aleksandr Gorșkov** cu 107,88 puncte, urmat de perechile **Hilary Green—Glyn Watts** (Anglia) — 101,71 puncte și **Natalia Liniciuk—Ghenadi Karponosov** (U.R.S.S.) — 98,80 puncte.

Au început și întrecerile probei individuale feminine. După cele trei figuri impuse, clasamentul se prezintă astfel: 1. **Karin Iten** (Elveția) — 76,77 puncte; 2. **Christine Errath** (R. D. Dermană) — 73,70 puncte; 3. **Maria McLean** (Anglia) — 69,42 puncte.

TURNEUL CANDIDATELOR

Cu o rundă înainte de terminarea turneului de la Kislovodsk (unde se desemnează două participante ale turneului candidatelor la titlul mondial feminin de șah), în clasament conduce Nana Aleksandria cu 8 p, urmată de Marta Șul — 6½ p, Irina Levitina — 6 p și Natalia Konopleva 1½ p.

Nana Aleksandria și-a asigurat calificarea, a doua participantă la turneul candidatelor urmînd să fie desemnată în ultima rundă, cînd se întîlnesc Irina Levitina și Marta Șul.

SPORTUL ÎN LUME

A V-a ediție a „europenelor" indoor de atletism

PESTE 400 DE CONCURENȚI DIN 25 DE ȚĂRI, PREZENȚI LA GÖTEBORG

GÖTEBORG, 8 (prin telefon). — Plecați joi dimineața de la Otopeni, pe ruta **Copenhaga—Göteborg**, atleții români au ajuns după amiază pe aeroportul **Torslanda** din orașul ce găzduiește cea de a V-a ediție a Campionatelor europene pe teren acoperit. Întîmpinați de delegați ai forului organizator — **Svenska Fri-Idrotsförbundet** (Federația suedeză de atletism), care are, de altfel, la aeroport un centru de informare, delegația română a fost apoi condusă la **Hotelul Europa**, unde se află cazate toate delegațiile participante. În autobuz, în drum de la aeroport spre cartierul de nord-est al orașului, ni s-a spus că de la Hotelul Europa pînă la sala **Scandinavium**, unde simbătă și duminică se vor desfășura întrecerile, distanța este mică — aproximativ 15 minute de mers pe jos, dar că sportivilor le vor fi puse la dispoziție, pentru orice eventualitate... abonamente la tramvai.

Odată rezolvate toate formalitățile legate de cazare (hotelul are și o sală de gimnastică, sauna și bazin de înot), sportivii noștri s-au interesat, firesc, asupra posibilităților de antrenament. **La locul de concurs, în sala Scandinavium, accesul atleților pentru antrenament și acomodare a fost permis doar azi, 8 martie (n. r. ieri) între orele 9—12 și 15—18. Cei ce apelează la Ullevi stadion — aflat la cca. 500 m distanță de Scandinavium — au la dispoziție o pistă acoperită de 400 m („tunelul de alergare").**

Așadar, vineri, o zi plină pentru ultimele pregătiri înainte de concurs. Dar chiar dacă competitorii nu au putut păși decît vineri pe tartanul sălii, cunoștința cu Scandinavium nu putea fi aminată. Așa că am vizitat-o chiar joi spre seară, în avanpremiera marelui eveniment atletic al sezonului indoor european. Sportivii, oficialii și ziariștii au pătruns în incinta acesteia trecînd prin sala „siameză" **Valhalla**, unde se află și grupurile sociale, centrul de presă și biroul de informații. **Pista circulară, din tartan, cu patru culoare, are 195 m iar cea pentru sprint și garduri, 60 m (cu 8 culoare). Între cele două piste se află plasate locurile de săritură în lungime și triplu (în fața tribunei principale) și aruncări (vizavi), doar spațiul destinat săriturii în înălțime, intersectîndu-se cu pista de sprint, în spatele locului de start. În această sală polifuncțională, cînd hocheiul în locul atletismului, tartanul își păstrează, totuși, locul sub gheață, singura modificare substanțială fiind mărimea capacității tribunelor de la 8 000 la 14 000...**

De la centrul de presă am fost informați că și-au anunțat înscrierea 25 de țări: **Austria, Belgia, Bulgaria, Danemarca, Spania, Finlanda, Franța, Anglia, R. D. Germană, R. F. Germania, Grecia, Olanda, Ungaria, Islanda, Italia, Luxemburg, Norvegia, Polonia, Portugalia, România, Elveția, Cehoslovacia, Uniunea Sovietică, Iugoslavia** și **Suedia**, la conferința de presă ce va avea loc astăseară, după ședința tehnică, urmînd să ni se comunice toate amănuntele legate de tragerile la sorți. Se estimează pe o prezență masivă: peste 250 de atleți și peste 150 de atlete, notabile din punct de vedere numeric fiind delegațiile R. F. Germania (46), Suedia (35), Polonia (34), R. D. Germană (30), Franța, (29), Spania (26), Finlanda și U.R.S.S. (25).

Din discuțiile cu colegi de breslă am aflat despre prezența unor cunoscuți recordmani mondiali și europeni, ca de pildă: sovieticii **Borzov, Korneliuk** (60 m.), **Saneev** (triplusalt), **Ludmila Bragina** (1 500 m.), polonezii **Nowosz** (60 m), **Szordykowski** (1 500 m), **Ioachimowski** (triplusalt), reprezentanții R.F.G. **Ulrike Meyfarth** (înălțime), **Elenn Wellman-Tittel** (1 500 m.) și **Baumgartner** (lungime), suedezii **Kjell Isaksson** (prăjină) și **Ricky Bruch** (greutate).

Alături de asemenea nume prestigioase se vor afla în concurs și cei zece reprezentanți ai atletismului nostru: **Valeria Ștefănescu, Viorica Viscopoleanu, Cornelia Popa, Virginia Ioan, Ileana Silai, Carmen Ene, Dorel Cristudor, Șerban Ioan, Petre Lupan, Carol Corbu.** Dintre aceștia, vor intra simbătă în „focul" luptei: Valeria Ștefănescu (60 mg), Dorel Cristudor (60 m), Șerban Ioan (înălțime), Petre Lupan (1 500 m) și Carol Corbu (lungime).

Paul SLĂVESCU

C. M. DE HANDBAL MASCULIN

(Urmare din pag. 1)

titlului conducea cu 7 goluri avans. Victoria a fost obținută de Birtalan (8 goluri) și de colegii săi, dar inlesnită și de tactica greșită a antrenorilor cehoslovaci. Apărarea „om la om" la Birtalan și Gunesch a fost în avantajul românilor!...". Apoi: **„Pentru acest joc foarte important, antrenorii români au găsit soluția cea mai bună: Birtalan și Gunesch împreună în atac, variantă pe care n-am văzut-o în decembrie, la Trofeul R.D. Germane cînd Gunesch îl schimba pe Birtalan".**

CAMPIOANA OLIMPICĂ ÎNVINSĂ FĂRĂ DREPT DE APEL

Vizionînd seara, pe micul ecran, ultimele partide ale semifinalelor, ne-am notat cîteva lucruri — după opinia noastră — interesante. Revăzînd săritura de uriaș a lui Birtalan am făcut, cu ajutorul lui, un mic calcul: înălțimii sale, 1,94 m, i se adaugă aproximativ 60 cm deschiderea brațului și o detentă de 96 cm. Așadar, mingea este catapultată de la o înălțime de 3,50 m! Viteza? Supersonică...

În partida R.D. Germană—Iugoslavia handbaliștii țării gazdă au avut aproape în permanență conducerea. Vedeta nr. 1 a partidei a fost Bhöme care, extremă dreaptă fiind de „meserie", a jucat în prima repriză pe partea stîngă, iar în cea de a doua pe partea dreaptă, marcînd în ambele ipostaze. Echipa R.D. Germane a condus cu 10—6 îndeosebi datorită faptului că apărarea s-a deplasat spre locul unde se juca mingea și pentru că jucătorul avansat, Lackenmacher sau Schmidt, s-a interpus deseori în traiectoria paselor handbaliștilor iugoslavi. A existat și un moment de mare tensiune. În min. 50 scorul devenise 15—15. Cei care au acționat însă cu calm au fost handbaliștii din R.D. Germană, care și-au refăcut avansul, ajungînd în penultimul minut de joc să conducă cu 19—16.

„NE BUCURĂM MULT CĂ SÎNTEM DIN NOU ÎN FINALĂ"

Cu antrenorii emeriți **Nicolae Nedef** și **Oprea Vlase** am stat de vorbă în camera lor de hotel. Întrebărilor noastre le-au dat răspuns ambii tehnicieni. Iată într-un text prescurtat opinia lor:

„Am jucat progresiv mai bine, în special din punct de vedere tactic. Am intrat mai greu în ritmul de concurs, dar jucătorii ating acum plafonul maxim al valorii lor. Pentru finală atuurile echipei României sînt: maturitatea, omogenitatea și dorința jucătorilor de a cuceri cel de al 4-lea titlu. Contăm pe o apărare bună (vom folosi varianta 5+1 cu Gunesch sau Kicsid în față), pe calitățile fizice ale handbaliștilor noștri, mai ales pe viteza lor de contraatac, pe fantezia lor, dar și pe disciplina tactică, pe forța de șut a lui Birtalan și pe randamentul tuturor celorlalți în atac. Dar, în primul rînd, ne bucurăm nespus de mult de faptul că am ajuns în finală. Cunoaștem și atuurile echipei R.D. Germane: în primul rînd faptul că joacă acasă, în fața publicului propriu, apoi valoarea reconfirmată în meciul cu Iugoslavia și marea lor dorință de a se revanșa după finala de la Paris".

SINGURA NOASTRĂ DORINȚĂ: LOCUL I

Cristian Gațu, căpitanul echipei reprezentative ne stă — cu amabilitatea-i cunoscută — la dispoziție. După o îndelungată convorbire tot el rezumă: **„Vom lupta pînă la ultima picătură de energie. Avem o echipă unită, talentată, mobilizată de o mare dorință: cucerirea celui de al 4-lea titlu mondial".**

CINE VA ARBITRA FINALA?

La acest campionat mondial au oficiat 12 perechi de arbitri din tot atîtea țări. Care dintre cei 24 de cavaleri ai fluierului vor fi delegați să conducă finala? Decizia o va lua comisia de specialitate a I.H.F. Sînt posibile două cupluri: Ovdal—Rodil (Danemarca) și Karlsson—Larsson (Suedia). Dar...

Astăzi, la Berlin se dispută două dintre meciurile finale: la ora 16,30 finala pentru loc. 7—8 Danemarca—Unagria, iar la ora 18 finala loc. 3—4 în care campioana olimpică Iugoslavia, va fi opusă revelației acestui campionat mondial, reprezentativa Poloniei.

PROGRAMUL MECIURILOR FINALE

AZI

La Berlin, de la ora 16.30: Ungaria — Danemarca (locurile 7—8); de la ora 18: Iugoslavia — Polonia (locurile 3—4).

MÎINE

La Berlin, de la ora 17.15: Cehoslovacia — U.R.S.S. (locurile 5—6); de la ora 18.45: ROMÂNIA — R. D. GERMANĂ (locurile 1—2).

LA RADIO...

Duminică, în cadrul radioprogramului „Sport și muzică", transmisie directă de la Berlin, finala campionatului mondial: **România — R.D.G.**

...ȘI LA TELEVIZIUNE

AZI, de la ora 18: meciul Iugoslavia — Polonia (locurile 3—4). MÎINE, de la ora 18.40: meciul ROMÂNIA — R. D. GERMANĂ, transmisii directe de la Berlin.

CLASAMENTUL GOLGETERILOR

1. ȘTEFAN BIRTALAN (ROMÂNIA) — 36 goluri; 2. Satoh (Japonia) — 33; 3. Fujinaka (Japonia) — 28; 4. Ganschow (R.D. Germană) — 24; 5. Lackenmacher (R. D. Germană) — 22; 6. Aladjov (Bulgaria) — 21; 7. Kähler (R. D. Germană) — 21; 8. Klempel (Polonia) — 21; 9. Maximov (U.R.S.S.) — 21; 10. Hunyadkurty (Ungaria) — 19.

Fostul campion mondial de șah, marele maestru sovietic Boris Spasski, *a susținut recent la New York două simultane. În primul, desfășurat într-un club din Manhattan, șahistul sovietic a avut 41 de adversari, obținînd 32 de victorii, opt remize și pierzînd o partidă în fața lui Charles Madigan, student la Universitatea din Berkeley. Cel de-al doilea simultan a avut loc la clubul de șah al O.N.U. Spasski a jucat la 13 mese, terminînd învingător în 12 partide și remizînd-o pe cea disputată cu compatriotul său Oleg Bugaev, funcționar în Reprezentanța sovietică la Națiunile Unite. Iată-l în fotografie — pe Boris Spasski, în timpul primului său simultan newyorkez.*

Telefoto: A.P.-AGERPRES

VITEZA SCHIORILOR

Recent, am avut prilejul să constatăm, pe autostrăzile R. F. Germania, tabloul bizar al șoferilor așezați la volanul unor imense mașini, nevrozați și plini de draci, mușcîndu-și buzele și fornăind, fremătînd și jucîndu-și nervos degetele, pentru că interdicția depășirii vitezei de 100 km/oră vine în flagrantă contradicție cu puterea teoretică probată de cadranul de bord care arată adesea limite de 200—220 km/oră. Fără a intra în amănuntele tehnice ale acestei situații, determinată evident de penuria generală de combustibil, vom menționa doar că limitarea vitezei a adus după sine o sensibilă descreștere a accidentelor pe șosele.

Nu am fi pomenit aceste circumstanțe automobilistice, dacă concomitent nu ne-ar fi izbit, prea ades în această iarnă, creșterea îngrijorătoare a vitezelor înregistrate pe pistele de zăpadă și de gheață ale întrecerilor de schi. Probele de coborîre au devenit parcă prilejuri de testare a posibilităților omenești. În „Cupa mondială" s-a ajuns la viteze de vîrf de aproape 130 km/oră și la medii orare de peste 110 km.

Vă propunem să încercați — închizînd o clipă ochii — să suprapuneți aceste două imagini. Pe de o parte un Mercedes strunit în hățuri, iar pe de altă parte două scînduri pornite la vale în goană nebună, cu toate consecințele posibile. Vă atragem atenția că în acest din urmă caz e vorba de un motor uman, de un incredibil curaj și de o fenomenală îndeminare sportivă și artistică.

În cursa automobilelor pe autostrăzi, limitarea vitezei a dus la limitarea accidentelor. În cursa schiorilor, creșterea vitezelor la ce va duce? Iată, de altfel, problema pe care a luat-o în discuție o comisie specială a Federației internaționale de schi, cu prilejul campionatelor mondiale de schi alpin de la St. Moritz. Progresul în pregătirea fizică în cunoștințele tehnice, în echipament a îndreptățit pe tot mai mulți organizatori de concursuri să pregătească pante mereu mai abrupte, mereu mai drepte, pentru ca halucinanta trecere a schiorilor în cursele de coborîre să devină tot mai spectaculoasă. Ce se petrece în sufletul eroilor acestui „asalt al imposibilului" interesează prea puțin pe organizatori. Mai multă atenție se acordă deliciului telespectatorului, tensiunii și încordării pe care le suportă publicul de pe marginea pistelor.

Soluții? Pentru autostrăzi s-au găsit. Dar pentru pantele de coborîre? Poate porți largi direcționale, pentru a mai frîna elanul irezistibil. Pentru că altfel, în ritmul acesta nu se va mai schia, ci se va zbura pe schiuri....

vîb

TELEX • TELEX • TELEX • TELEX

Au fost definitivate datele de începere a meciurilor din cadrul semifinalelor turneului candidaților la titlul mondial masculin. Întîlnirea dintre Boris Spasski și Anatoli Karpov se va desfășura de la 10 aprilie la Leningrad, iar meciul Tigran Petrosian — Viktor Korchnoi va debuta la 12 aprilie, la Odessa.

■

Echipa reprezentativă de fotbal a Suediei, care se pregătește în vederea participării la turneul final al campionatului mondial, a susținut un nou joc de verificare în Italia, cu formația Catania care activează în divizia secundă. Fotbaliștii italieni au obținut victoria cu scorul de 1—0 (1—0), prin golul înscris în min. 8 de Spagnolo.

■

Au luat sfîrșit întrecerile concursului internațional de schi nordic, desfășurat la Sapporo. În ultima zi a competiției s-a disputat proba de sărituri de la trambulina mare, în care victoria a revenit schiorului elvețian Walter Steiner cu 246,2 puncte și sărituri de 114 m și 99 m. Pe locurile următoare s-au clasat sportivii japonezi Mineyuki Mashiko — 217,7 puncte (104 m și 94 m) și Yukio Kasaya — 208,3 puncte (100 m și 92 m).

■

Cea de-a 76-a ediție a tradiționalului Festival de schi (probe nordice) de la Holmenkollen (Norvegia) a debutat cu proba feminină de 5 km. cîștigată de sportiva norvegiană Berit Moerdre-Lammedal, urmată de compatrioata sa Berit Johannesen și finlandeza Marjatta Kajosmaa. Campioana suedeză Meeri Bodelid s-a situat pe locul 5.

■

În etapa a 38-a a Campionatului cehoslovac de hochei pe gheață, ieșiera clasamentului echipa Dukla Jihlava, a învins pe teren propriu, cu scorul de 5—2 (0—1, 2—0, 3—1), formația Tesla Pardubice. Alte rezultate: H.Z. Litvinov — Skoda Plsen 3—5 (1—2, 1—1, 1—2); Sonp Kladno — V.T.Z. Homutov 9—1 (1—0, 2—1, 6—0); Slovan Bratislava — Z.K.L. Brno 6—4 (2—1, 2—3, 2—0); V.S.Z. Kosice — Motor Ceske Budejovice 5—2 (1—0, 2—1, 2—1). În clasament continuă să conducă echipa Dukla Jihlava cu 59 p, urmată de Sparta Praga — 50 p și Tesla Pardubice — 47 p.

■

În semifinalele „Cupei Poloniei" la fotbal, echipa Gwardia Varșovia a învins cu scorul de 2—0 (1—0) pe L.K.S. Lodz, iar formația Gornik Zabrze a întrecut cu 2—0 (0—0) pe Arkonia Szczecin. În celelalte două meciuri vor juca Stal Mielec cu Legia Varșovia și Ruch Chorzow cu Garbarnia Cracovia.

■

La Budapesta s-a desfășurat întîlnirea internațională amicală de fotbal dintre echipa locală Honvéd și formația polonezā Legia Gdansk. Fotbaliștii maghiari au terminat învingători cu scorul de 4—0 (1—0), prin golurile înscrise de Pál (3), și Pusztai.

■

În cadrul campionatelor de natație ale Australiei de la Melbourne, cunoscutul recordman Brad Cooper a cîștigat proba de 400 m liber, în 4:01,30 la 3,12 de recordul mondial.

ÎN TURNEELE DE TENIS

HARTFORD. — A început tradiționalul meci de tenis dintre echipele S.U.A. și Australiei, considerat în acest an ca o revanșă a ultimei finale a „Cupei Davis", în care tenismanii australieni au obținut o categorică victorie cu 5—0. În prima partidă s-au întîlnit Rod Laver și Stan Smith, victoria revenind cu 7—5, 6—3 jucătorului australian.

HAMPTON. — În turnul doi, campionul iugoslav Nikola Pilici l-a întrecut cu 6—7, 6—1, 6—1 pe cehoslovacul Jan Pisecky, maghiarul Balázs Taroczy l-a eliminat cu 6—2, 6—7, 6—3 pe vest-germanul Karl Meiler, iar americanul Jimmy Connors l-a învins cu 6—2, 6—2 pe compatriotul său Mike Estep. Tenismanul francez Georges Goven a cîștigat cu 6—4, 6—4 în fața lui Pat Cramer (R.S.A.).

BUENOS AIRES. — Tenismanul argentinian Julian Ganzabal continuă să se afirme. În sferturile de finală el l-a învins cu 6—4, 6—2, 3—6, 3—6, 6—4 pe englezul Roger Taylor, unul dintre favoriții concursului. Într-o altă partidă, Ricardo Cano (Argentina) a dispus cu 6—4, 1—6, 6—7, 6—2, 6—2 de Victor Pecci (Paraguay).

DALLAS. — În ultimele partide din „optimi" Nancy Günter-Richey a învins-o cu 6—3, 6—1 pe Marcie Louie, iar Karen Krantzcke a dispus cu 6—2, 6—1 de Laurie Fleming. În cea mai disputată partidă a zilei, Lesley Hunt a eliminat-o în trei seturi: 4—6, 7—5, 7—5 pe Wendy Overton.

MADRID. — În sferturile de finală, spaniolul Juan Muntanola l-a învins cu 6—1, 6—1 pe englezul Philip Siviter. În alte două partide: Seegers (R.S.A.) — Gimenez (Spania) 6—0, 6—4; Lloyd (Anglia) — Farrell (Anglia) 5—7, 7—5, 6—1.

Redacția și administrația: București, str. Vasile Conta nr. 16; telefoane: centrala 11.10.05, secția corespondenți 11.51.09, interurban 72 și 286; telex: sportrom buc. 180, Tiparul I. P. „Informația", București 40.368

PROLETARI DIN TOATE TĂRILE, UNIȚI-VĂ!

Sportul

ZIAR AL CONSILIULUI NAȚIONAL PENTRU EDUCAȚIE FIZICĂ ȘI SPORT

ANUL XXX — Nr. 7 707 | 4 PAGINI 30 BANI | Duminică 10 martie 1974

VIZITA TOVARĂȘULUI NICOLAE CEAUȘESCU ÎN REPUBLICA GUINEEA

Populația capitalei Guineei, orașul Conakry, a făcut, sîmbătă, o primire triumfală secretarului general al Partidului Comunist Român, președintele Consiliului de Stat, tovarășul Nicolae Ceaușescu, și tovarășei Elena Ceaușescu, întîmpinîndu-i cu entuziasm și sentimente de fierbinte dragoste „ca pe membri ai aceleiași familii de luptători" — cum declara, în ovațiile a zeci de mii de oameni, secretarul general al Partidului Democrat din Guineea, președintele Republicii Guineea, tovarășul Ahmed Sékou Toure.

...Este ora 9,30 (ora locală). Aeronava prezidențială aterizează pe aeroportul internațional „Gbessia" din Conakry, impodobit sărbătorește, cu tricolorul românesc, precum și drapelul roșu, galben, verde al Republicii Guineea, care încadrează portretele tovarășului Nicolae Ceaușescu și tovarășului Ahmed Sekou Toure. Pe imense pancarte sînt inscrise, în limbile română și franceză, urările : „Bun venit președintelui Nicolae Ceaușescu, marele conducător socialist !", „Trăiască prietenia militantă guineezo—română !", „Federația din Conakry a Partidului Democrat din Guineea vă urează bun sosit !"

Pe aeroport, au venit să salute pe șeful statului român un foarte mare număr de locuitori din capitala țării. Mulțimea de cetățeni salută, prin ovații, sosirea solilor poporului român.

La scara avionului, tovarășul Nicolae Ceaușescu și tovarășa Elena Ceaușescu sînt salutați cu deosebită cordialitate de tovarășul Ahmed Sekou Toure și soția sa, Andree Toure. Cei doi conducători de partid și de stat își string cu căldură mîinile, se îmbrățișează.

În timpul intonării imnurilor de stat ale României și Guineei, în văzduh răsună 21 de salve de artilerie. Tovarășul Nicolae Ceaușescu primește raportul comandantului gărzii de onoare alcătuită din militari în uniformă de paradă — după care, împreună cu tovarășul Ahmed Sekou Toure, trece în revistă garda de onoare.

Conducătorii de partid și de stat ai celor două țări, tovarășele Elena Ceaușescu și Andree Toure, celelalte persoane oficiale române și guineeze se îndreaptă spre salonul de onoare al aerogării : oaspeții și gazdele se întrețin cordial, prietenește.

Președintele Ahmed Sekou Toure adresează tovarășului Nicolae Ceaușescu un călduros salut de bun venit, exprimîndu-și convingerea că prezența șefului statului român în Guineea va da un puternic impuls prieteniei între cele două țări și popoare, cooperării bilaterale.

Tovarășul Nicolae Ceaușescu mulțumește pentru primirea călduroasă făcută, adresînd, din partea sa, din partea întregului popor român un salut prietenesc și urări de noi succese poporului guineez.

O strălucită expresie a vibrantelor sentimente pe care locuitorii din Conakry, întregul popor guineez, le nutresc față de România socialistă, față de conducătorul ei, a constituit-o marea adunare populară de pe stadionul municipal din capitala Guineei, care a avut loc imediat după ceremonia primirii pe aeroport.

Președintele Ahmed Sekou Toure deschide marea adunare populară, salutînd, în numele întregii țări, pe oaspeții din România prietenă. Pe întregul stadion se aud, pronunțate cu vigoare, răspicat, cuvintele care se rostesc la începutul tuturor mitingurilor de masă în această țară : „Pentru revoluție !", „Jos imperialismul !", „Jos colonialismul !", „Jos neocolonialismul !", „Onoare, victorie, glorie !", „Trăiască revoluția !"

Președintele Ahmed Sekou Toure rostește, apoi, în limbile franceză și română : „Trăiască România !", urare acoperită de ovațiile entuziaste ale zecilor de mii de participanți.

Cuvîntarea rostită în continuarea acestui scurt ceremonial de președintele Ahmed Sekou Toure este salutată, în repetate rînduri, cu furtunoase aplauze și aclamații.

Este invitat apoi să ia cuvîntul tovarășul Nicolae Ceaușescu.

Cuvintele președintelui român sînt subliniate cu entuziaste ovații.

O fanfară militară intonează imnurile naționale ale celor două țări, înainte și după pronunțarea fiecărei cuvîntări.

După rostirea cuvîntărilor, începe o mare defilare, la care participă mii de oameni.

La încheierea adunării, coloana de mașini se îndreaptă spre Palatul Poporului, reședință pusă la dispoziția președintelui Nicolae Ceaușescu.

ÎNCHEIEREA VIZITEI ÎN ARGENTINA

Vineri la amiază, înaintea încheierii vizitei în Argentina, președintele Nicolae Ceaușescu și tovarășa Elena Ceaușescu s-au întîlnit, la hotelul „Sheraton", cu reprezentanți ai principalelor ziare și reviste, ai posturilor de radio și televiziunii argentiniene, precum și cu corespondenți ai agențiilor de presă și ai ziarelor străine.

★

Vineri, președintele Nicolae Ceaușescu și tovarășa Elena Ceaușescu s-au întîlnit cu conducerea Confederației Generale a Muncii din Argentina (C.G.T.).

★

Programul zilei de joi s-a încheiat cu întîlnirea emoționantă a președintelui Consiliului de Stat, tovarășul Nicolae Ceaușescu, și a tovarășei Elena Ceaușescu cu membrii coloniei române din Argentina.

★

Președintele Consiliului de Stat al Republicii Socialiste România, Nicolae Ceaușescu, a primit, vineri dimineața, pe Arturo Frondizi, fost președinte al Argentinei, președintele Mișcării pentru integrare și dezvoltare, grupare politică din Frejuli — Frontul Justițialist de Eliberare.

Vineri după-amiază, președintele Consiliului de Stat al Republicii Socialiste România, tovarășul Nicolae Ceaușescu, și tovarășa Elena Ceaușescu, care, timp de patru zile, au făcut o vizită oficială de prietenie în Republica Argentina, la invitația președintelui Juan Domingo Peron, au părăsit capitala Argentinei, Buenos Aires.

Pe aeroportul central al capitalei, împodobit cu drapelele de stat ale României și Argentinei, au venit, pentru a-și lua rămas bun de la înalții oaspeți români, președintele Republicii Argentina, general-locotenent Juan Domingo Peron, vicepreședintele Republicii, doamna Maria Estela Martinez de Peron, alte persoane oficiale.

Cei doi președinți, tovarășa Elena Ceaușescu și doamna Maria Estela de Peron se întrețin cu cordialitate cîteva minute în salonul aeroportului.

Apoi, președintele Nicolae Ceaușescu și președintele Juan Domingo Peron trec în revistă garda de onoare, alcătuită din militari ai celor trei arme în ținută de gală.

Înainte de a se urca în avion, tovarășul Nicolae Ceaușescu, tovarășa Elena Ceaușescu și președintele Peron, doamna Peron își string mîinile cu căldură. Cei doi președinți se îmbrățișează.

La ora 18,00, ora locală, avionul prezidențial decolează, îndreptîndu-se spre Rio de Janeiro.

★

Vineri seara, în drum spre Guineea, președintele Consiliului de Stat al Republicii Socialiste România, tovarășul Nicolae Ceaușescu, împreună cu tovarășa Elena Ceaușescu și persoanele care îi însoțesc au făcut o escală la Rio de Janeiro.

La baza aeriană de pe aeroportul internațional Galeao, președintele Nicolae Ceaușescu și tovarășa Elena Ceaușescu au fost primiți, cu onoruri militare, de guvernatorul statului Guanabara, Antonio de Padua Chagas Freitas, și soția sa, doamna Zoe Chagas Freitas, de alte persoane oficiale.

După ceremonia de primire, desfășurată la baza aeriană de la Galeao, la invitația guvernului brazilian, tovarășul Nicolae Ceaușescu, împreună cu tovarășa Elena Ceaușescu și persoanele oficiale care îi însoțesc, au făcut o scurtă vizită în oraș.

CAMPIONATUL MONDIAL LA HANDBAL MASCULIN

ASTĂZI, LA BERLIN, MAREA FINALĂ: R. D. GERMANĂ – ROMÂNIA

● Arbitrii întîlnirii decisive — danezii Ovdal și Rodil ● Echipa Iugoslaviei (18-16 cu Polonia) a cîștigat medaliile de bronz

Cîțiva actori ai finalei (de la stînga) : Böhme, Ganschow, Kühlert (R. D. Germană) și Gațu, Birtalan, Penu (România).
Desen de : AL. CLENCIU

REZULTATELE DE IERI

Iugoslavia — Polonia 18—16 (10—9) — pentru locurile 3—4.
Ungaria — Danemarca 22—15 (13—6) — pentru locurile 7—8.

ÎN TURNEUL PENTRU LOCURILE 9—12

R. F. Germania — Bulgaria 22—13 (11—6)
Suedia — Japonia 28—21 (14—11).
În urma acestor rezultate, iată pozițiile finale ocupate de aceste 4 echipe : **R. F. Germania — 9 ; Suedia — 10 ; Bulgaria — 11 ; Japonia — 12.**

PROGRAMUL DE AZI

Ora 17.15 : **U.R.S.S. — Cehoslovacia** (pentru locurile 5—6).
Ora 18.45 : **ROMÂNIA — R. D. GERMANĂ** (pentru locurile 1—2).

LA RADIO...

În cadrul radioprogramului „Sport și muzică", de la ora 18.45, meciul **România — R. D. Germană**, finala campionatului mondial.

...ȘI LA TELEVIZIUNE

Ora 18.40 : meciul **România — R. D. Germană**, finala campionatului mondial, transmisie directă de la Berlin.

BERLIN, 9 (prin telefon). — Există aici, în capitala R.D. Germane, un interes enorm pentru cea de a 8-a finală a campionatului mondial de handbal masculin. În timp ce echipele s-au retras în „carapacea" lor, refuză să mai facă declarații și își petrec timpul în antrenamente de menținere a pregătirii fizice și a formei sportive, în lungi plimbări prin pădurile din împrejurimile Berlinului, ziariștii — 372 la număr — fac tot felul de supoziții, încearcă cu ajutorul statisticilor și al istoriei acestui sport să întrezărească ceva din ceea ce se va petrece duminică seara la „Werner Seelebinderhalle". În ziarele apărute sîmbătă la Berlin se acordă mari spații acestui eveniment sportiv, care domină sfîrșitul de săptămînă, fiind capul de afiș al programului pe care mai figurează campionatele mondiale de patinaj artistic, campionatele europene de atletism indoor și altele.

În „Berliner Zeitung" în pag. a IV-a se află un amplu articol intitulat „Antrenorul Nedef : Mai avem încă rezerve". În subtitlu, Românii așteaptă cu optimism jocul final". Este vorba de un interviu cu antrenorul român, ilustrat cu un desen realizat de Willy Beyer, în care Nicolae Nedef explică ziaristului din R. D. Germană că echipa României a parcurs un drum ascendent în ceea ce privește forma ei sportivă și că așteaptă ca

Hristache NAUM

(Continuare în pag. a 3-a)

„CUPA TINERETULUI" – NON STOP!

Este, însă, nevoie de preocupare și inițiativă

Zăpada, așteptată azi de mulți de organizatorii și participanții la recentele finale ale **„Cupei Tineretului"**, de la Poiana Brașov și Tușnad, a căzut abia după desemnarea campionilor ediției de iarnă, atunci cînd în toate județele țării erau încheiate pregătirile pentru startul în întrecerile de... vară ale importantei competiții cu caracter republican.

Capriciile vremii determină — firește, în multe județe — aminarea momentului festiv, deschiderea oficială a ediției de vară, anunțată pentru data de 10 martie, dar ele nu trebuie să scadă, cîtuși de puțin, cotele de **INTENSITATE** și **CONTINUITATE** în desfășurarea activității sportive de masă.

Sînt cîteva zone, destul de întinse, în care frumoase zile de primăvară **oferă excelente condiții de inaugurare a întrecerilor ediției de vară.** Aici, aminarea startului festiv ar fi total nejustificată și dorim ca în zilele următoare să putem consemna cît mai multe reușite în această direcție. Important ni se pare faptul ca, **în aceste județe, să se acționeze, de la început, cu maximă eficiență pentru cuprinderea largă a tineretului — pionieri, școlari, tineri din întreprinderi și instituții, din cooperația meșteșugărească, din mediul rural etc., RENUNȚÎNDU-SE TOTAL LA TENDINȚELE FESTIVISTE,** semnalate — în unele cazuri — cu prilejul ediției de iarnă a competiției, ca și la „rezolvarea" problemelor de mobilizare a tineretului prin preocupări **URMĂRIND EXCLUSIV ANGRENAREA ELEVILOR.**

În aceste județe, ca și în celelalte (atunci cînd vremea va fi peste tot favorabilă desfășurării întrecerilor în aer liber) este, de asemenea, indicat să fie organizate concursuri și competiții la cît mai multe din disciplinele cuprinse în programul ediției de vară a **„Cupei Tineretului" :** atletism, fotbal, orientare turistică, handbal, oină, baschet, volei etc. De altfel, programul competiției ne arată că startul în ediția de vară poate fi dat, chiar la această oră, și în județele în care s-au înregistrat abundente căderi de zăpadă. Reamintim, în această ordine de idei, faptul că regulamentul ediției de vară a **„Cupei Tineretului"** cuprinde întreceri de gimnastică (pentru pionieri și școlari), gimnastică modernă — fete (pentru eleve, tinere din întreprinderi și instituții, din cooperația meșteșugărească și din mediul rural), popice (pentru tineri din întreprinderi și instituții, din cooperația meșteșugărească), trîntă (pentru tinerii din mediul rural), box, judo, lupte (pentru militari) — sporturi care, în marea majoritate a cazurilor, își desfășoară activitatea în săli sau în alte arene acoperite. Suficiente argumente, credem, pentru a spune că — în ciuda termometrului și a stratului de zăpadă — **ediția de vară a „Cupei Tineretului" poate începe în toate asociațiile sportive din țară,** chiar dacă pentru scurtă vreme, în unele județe, nu vor putea fi organizate întreceri la sporturile specifice sezonului în aer liber.

Mai mult, într-un fel, capriciile acestui sfîrșit de iarnă au creat noi condiții pentru impulsionarea activității sportive de masă și ele se cer, în aceste zile, intens folosite în toate județele respective, iată, acum, **pot fi organizate numeroase întreceri de schi, sanie și patinaj.** Încheierea finalelor ediției de iarnă a **„Cupei Tineretului"** nu trebuie, cîtuși de puțin, privită ca o „cădere de cortină" în activitatea sporturilor specifice acestui sezon, atîta timp cît condițiile permit — acum, parcă mai mult decît în întreg anotimpul — o largă reîntlnire a tineretului cu farmecul pîrtiilor și patinoarelor. **ESTE, DOAR, NEVOIE DE PREOCUPARE ȘI INIȚIATIVA.**

Nu trebuie nimeni să-și pună întrebarea : **„la ce capitol vor putea fi înscrise asemenea acțiuni !".** Important este ca **PRETUTINDENI ȘI ÎN MOD PERMANENT să fie organizate cît mai multe întreceri sportive de masă, cuprinzînd toate categoriile de tineri.** Acestui obiectiv îi vor fi înscrise, cu deplină prețuire, toate succesele realizate, succese prin care pot fi mai repede și mai bine îndeplinite prevederile Hotărîrii de partid din 1973 cu privire la dezvoltarea continuă a educației fizice și sportului în țara noastră.

Dan GÂRLEȘTEANU

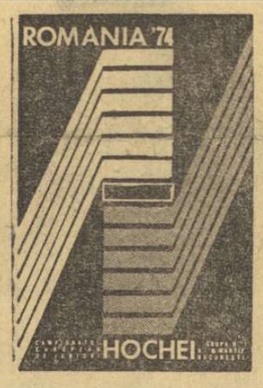

Aspect de la festivitatea de deschidere a celui de al V-lea campionat european de hochei pentru juniori (grupa B)

S-A DAT STARTUL ÎN CEA DE A V-A EDIȚIE A CAMPIONATULUI EUROPEAN DE HOCHEI PENTRU JUNIORI

REZULTATELE DE IERI

Bulgaria — Italia 7—1 (2—0, 2—0, 3—1)
România — Danemarca 15—2 (1—0, 9—1, 5—1)
R. F. Germania — Franța 15—1 (1—0, 2—0, 12—1)
Ungaria — Iugoslavia 4—8 (0—3, 2—1, 2—4)

PROGRAMUL DE ASTĂZI

ora 8,30 : Bulgaria — Danemarca
ora 11 : R. F. Germania — Ungaria
ora 16 : Iugoslavia — Norvegia
ora 18,30 : ROMÂNIA — Austria

(Citiți în pagina a 4-a cronici și comentarii după partidele primei zile)

Ieri, la ora 15,30, cînd primele două rezultate ale reuniunii de dimineață fuseseră de acum trecute în tabelele de concurs, a avut loc, la patinoarul artificial „23 August" din Capitală, festivitatea de deschidere a celei de a V-a ediții a Campionatului european de hochei rezervat juniorilor din grupa B.

În sunetele unui marș, pe gheața popularei arene sportive bucureștene și-au făcut apariția reprezentanții celor 10 echipe participante (avînd în frunte pe purtătorii de drapele) : **Austria, Bulgaria, Danemarca, Franța, R. F. Germania, Italia, Iugoslavia, Norvegia, Ungaria** și țara gazdă, **România.**

Sportivii s-au aliniat în fața tribunei oficiale, unde se aflau **Nicolae Bozdog**, președintele Federației române de hochei, **Emil Ghibu**, secretar al C.N.E.F.S. delegatul Ligii internaționale de hochei la această competiție, **Walter Wasservogel**, membri ai Biroului F.R.H., reprezentanți ai organizațiilor sportive bucureștene.

Luînd cuvîntul, președintele Comisiei de organizare, **Mircea Popovici**, i-a salutat pe oaspeți, urîndu-le bun venit în capitala României. Arătînd că federația română se simte onorată de încrederea ce i s-a acordat de a organiza pentru o doua oară aceste campionate, vorbitorul și-a exprimat convingerea că întrecerile de la București vor marca o nouă etapă pentru dezvoltarea și mai largă a hocheiului în rîndurile tineretului din țările europene. **„Credem că veți avea prilejul**, a spus președintele Comisiei de organizare, **ca în aceste zile ce le veți petrece în țara noastră să cunoașteți unele din realizările poporului român, animat de nobilul ideal al păcii și prieteniei".** Apoi, tovarășul Mircea Popovici a declarat deschisă competiția.

În numele L.I.H.G., Walter Wasservogel a mulțumit federației române pentru munca depusă pentru primirea ospitalieră, ca și pentru bunele condiții de concurs.

În această ambianță, de amiciție și colegialitate, a început ediția de la București a tinerilor hocheiști din Europa.

PENTRU AL DOILEA MECI DE BOX ROMÂNIA — R.D. GERMANĂ

INTERES ENORM LA GALAȚI

Cu mult înainte de disputarea primului meci de box dintre reprezentativele României și R. D. Germane (cel de la București), pregătirile pentru cea de-a doua întîlnire, de la Galați, se desfășurau cu intensitate. Sala sporturilor din localitate a fost amenajată ca în zilele de sărbătoare. Este și firesc să fie așa, dacă ne gîndim la marea pasiune pentru „arta nobilă" existentă în rîndul gălățenilor.

Anticipîndu-se numărul mare de spectatori (și, mai ales, numărul îndrăgostiților de acest sport dornici să vizioneze un meci atît de atractiv), organizatorii au luat măsuri (completînd parterul cu scaune) să asigure locuri unui număr de 3 000 de spectatori. Întîlnirea suscită un interes enorm la Galați. Cum biletele de intrare au fost puse în vînzare încă de la 1 martie, după cum ne spunea (telefonic) vicepreședintele Box Clubului din localitate, **Gheorghe Moscopol**, la ora cînd aceste rînduri vor vedea lumina tiparului ar fi fost puține șanse să se mai găsească vreunul la casele respective. Pentru acest motiv, au fost luate măsuri să se oprească un număr de bilete care să fie puse în vînzare înaintea începerii reuniunii, la Sala sporturilor.

Pentru întîlnirea de la Galați, care va începe duminică la ora 10, antrenorii **Ion Popa** și **Petre Mihai** au pregătit un lot de pugiliști din care nu vor lipsi cei mai valoroși reprezentanți ai sportului cu mănuși din portul dunărean. În rîndul acestora se numără **Sandu Tirilă, Mircea Tone, Vasile Lehăduș** și, probabil, **Ilie Tirilă.**

Gabriel Pometcu *(dreapta)* și Ștefan Förster *au oferit una dintre cele mai atractive întîlniri din partida România — R. D. Germană, disputată vineri seară la București*
Foto : Paul ROMOȘAN

AZI, ÎN DIVIZIA A LA FOTBAL

ALTE OPT PARTIDE EXTREM DE ECHILIBRATE

Ieri, la Brașov, meciul Steagul roșu — Universitatea Craiova (2-0) a deschis etapa a doua din retur

În șapte orașe (două meciuri se joacă la București), runda a XIX-a, programează următoarele jocuri :

POLITEHNICA IAȘI	**— „U" CLUJ**
STEAUA	**— F. C. CONSTANȚA**
(se dispută pe stadionul „23 August" de la ora 16)	
DINAMO	**— PETROLUL**
(se dispută pe stadionul Dinamo de la ora 11)	
C.F.R. CLUJ	**— A.S.A. TG. MUREȘ**
F.C. ARGEȘ	**— RAPID**
JIUL	**— C.S.M. REȘIȚA**
„POLI" TIMIȘOARA	**— SPORTUL STUDENȚESC**
S. C. BACĂU	**— U.T.A.**

Așadar, o etapă care atrage atenția prin întreaga ei alcătuire. „Capete de afiș" par a fi, totuși, jocurile : **Steaua — F.C. Constanța, Politehnica Iași — „U" Cluj, F.C. Argeș — Rapid** și **S.C. Bacău — U.T.A.** În Capitală, pe stadionul „23 August", **Steaua** are de susținut un meci dificil în compania constănțenilor, ambele formații țintind victoria — atît de necesară — pentru a nu pierde trena liderului. **Militarii păstrează prima șansă,** cu toate că echipierii lui Antonescu au furnizat **suficiente surprize pe stadioanele bucureștene. La Iași, gazdele au neapărată nevoie de victorie, mai ales că, în continuare, îi așteaptă un program foarte greu în etapele imediat următoare. Dar, cum nici clujenii nu stau pe roze în clasament, ei vor face totul să limiteze înfrîngerea, sau chiar, eventual, să obțină o remiză. F.C. Argeș,** intrată după etapa trecută în grupul fruntașelor, are posibilitatea să-și consolideze poziția, dacă va reuși să stopeze intențiile de contraatac ale feroviarilor. În sfîrșit, la Bacău se joacă pe o singură carte. Toată lumea, cu mic cu mare, se gîndește numai la victorie, altfel actuala „lanternă roșie" va fi cu un picior în „B". Dar cine poate afirma că la Timișoara, Cluj sau Petroșani meciurile sînt mai puțin lipsite de interes ?

După meciul Steagul roșu — Universitatea Craiova (a cărui cronică o publicăm în pag. a 3-a) și înaintea jocurilor de azi, clasamentul se prezintă astfel :

1.	UNIV. CRAIOVA	19	12	3	4	33—20	27
2.	F.C. Constanța	18	9	3	6	30—18	21
3.	F.C. Argeș	18	9	3	6	29—28	21
4.	Steaua	18	8	4	6	22—17	20
5.	Dinamo	18	8	4	6	24—21	20
6.	U.T.A.	18	9	2	7	21—20	20
7.	A.S.A. Tg. Mureș	18	9	2	7	26—31	20
8.	Steagul roșu	19	8	3	8	21—16	19
9.	C.S.M. Reșița	18	6	7	5	26—23	19
10.	Sportul stud.	18	8	1	9	26—23	17
11.	Jiul	18	7	3	8	24—22	17
12.	„U" Cluj	18	7	3	8	15—16	17
13.	Poli. Timișoara	18	6	5	7	18—20	17
14.	Rapid	18	6	4	8	18—23	16
15.	Petrolul	18	6	3	9	17—24	15
16.	Poli. Iași	18	7	1	10	19—27	15
17.	C.F.R. Cluj	18	5	3	10	20—35	13
18.	S.C. Bacău	18	5	2	11	19—30	12

SĂ SE TREACĂ DE LA ANGAJAMENTE LA FAPTE!

— PLENARA F.R. MODELISM —

Puternica răspîndire pe care activitatea modelistică o cunoaște în țara noastră, afluența crescîndă a tineretului spre aero-navo-auto — și racheto-modelism, chiar de la cea mai fragedă vîrstă, este pe deplin justificată de caracterul aplicativ al acestui sport, de largul orizont de cunoștințe pe care îl dezvoltă. El este o adevărată poartă spre captivantele domenii ale aviației și marinei, spre alte ramuri ale tehnicii moderne atît de mult îndrăgită de tineret, este un factor cu implicații majore în educarea tinerei generații în spiritul muncii creatoare, în pregătirea ei pentru apărarea patriei. De aici, importanța sarcinilor pe care partidul nostru le pune în fața organelor și organizațiilor cu atribuții în acest domeniu de activitate, ca și necesitatea unirii tuturor eforturilor pentru îndeplinirea obiectivelor stabilite în totalitatea lor și în mod exemplar.

În cei cinci ani de cînd activitatea modelistică este coordonată de o federație de specialitate, cu sprijinul unui larg activ de entuziaști instructori voluntari, de specialiști, au fost obținute o seamă de succese importante. Modelismul cuprinde, în prezent, peste 200 de secții afiliate, în care lucrează — construiesc aparate și se întrec în competiții — mii de sportivi, fără a lua în considerație zecile de mii de elevi care își fac ucenicia în acest sport la casele pionierilor. În cele patru ramuri ale sale activează 185 de antrenori și 271 de arbitri; 111 sportivi sînt distinși cu titlul de maestru al sportului, iar 5 sînt maeștri emeriți. Cît privește activitatea competițională, numai în 1973 au fost organizate 10 campionate republicane, la care au participat peste 600 de sportivi, cu aproape 2 000 de aparate, stabilindu-se 21 de recorduri republicane. Sportivii noștri dețin în prezent trei recorduri mondiale la aeromodelism și trei recorduri mondiale la rachetomodelism. S-au dezvoltat în țară o seamă de puternice centre sportive modelistice, cum sînt cele de la Tg. Mureș, Cluj, Suceava, Sibiu, Petroșani, Pitești, București, Deva și Tîrgoviște. Trebuie spus însă că în activitatea de modelism există încă unele neajunsuri și rămîneri în urmă, multe greutăți care se cer grabnic înlăturate.

Despre unele succese, dar mai ales despre lipsurile și obstacolele care mai există în calea dezvoltării pe mai departe a modelismului nostru au discutat pe larg participanții la recenta plenară a Comitetului Federației române de modelism.

Una dintre principalele greutăți este aceea legată de baza materială, înzestrarea atelierelor cu baghete, placaj, lemn de balsa, motorașe mecanice și de cauciuc, cleiuri și întreaga gamă de unelte folosite de modeliști la realizarea aparatelor de zburat, a navelor, mașinilor. Dacă în unele județe ca Suceava, Sibiu, Argeș, Mureș, Buzău modeliștii primesc ajutorul necesar din partea consiliilor județene pentru educație fizică și sport, a consiliilor sindicale, a conducerilor asociațiilor sportive, în multe altele, așa cum a reieșit din cuvîntul vorbitorilor (Lucian Berceanu, Mircea Busuioc, Dumitru Ivancea, Petre Țacu), există o slabă preocupare pentru înzestrarea tehnică a modelismului. În unele asociații sportive secțiile de modelism sînt un fel de cenușărese printre celelalte sporturi, iar în altele activitatea este foarte slabă, datorită faptului că forul de resort din U.G.S.R. nu a repartizat anul acesta nici un fel de fonduri modelismului, iar pe plan local nu s-au găsit alte căi de rezolvare a situației. Dacă în localitățile menționate ar exista o mai strînsă colaborare între organizațiile sportive, U.T.C., sindicate, organizația pionierilor, s-ar găsi soluții în acest sens. La Buzău, de pildă, modeliștii au organizat o bogată expoziție din aparatele lor, iar cu fondurile încasate au cumpărat materiale. Iată o inițiativă interesantă. În alte orase — Pitești și Sibiu (după cum au spus în intervențiile lor Ion Crăciuanu și Ilie Fețeanu), ca urmare a unei depline colaborări, au fost înființate secții de modelism pe lîngă casele de tineret, secții foarte bine dotate.

S-a relevat, de asemenea, în discuții, faptul că federația nu depune suficiente eforturi pentru asigurarea unor materiale speciale pentru modelismul de performanță și că este imperios necesar ca baza de modelism de la Băneasa să fie transformată într-un adevărat centru de îndrumare tehnică a acestui sport, o școală la care să se formeze cadrele de specialitate necesare.

Mai mulți vorbitori au arătat că nu se face încă suficientă propagandă pentru acest sport. De asemenea, există încă insuficientă preocupare pentru promovarea tineretului. Acest lucru a dus la situația că, în unele probe, de ani de zile participă la competiții cam aceiași sportivi, mulți dintre ei instructori și antrenori, ajungîndu-se la o plafonare a performanțelor. Și acesta este un motiv pentru care, la unele competiții internaționale — cum a fost cea de zbor liber din Bulgaria, de anul trecut sau cea de zbor captiv de la Constanța — rezultatele noastre să fie sub nivelul așteptărilor.

Mai mulți participanți la dezbateri (Petre Curtu, G. Craioveanu, O. Hintz, Gh. Arghir) au arătat că este necesar să fie perfecționată activitatea corpului de arbitri și a organismelor federației.

Luînd cuvîntul, în încheierea lucrărilor plenarei, tovarășul **Miron Olteanu** — secretar al C.N.E.F.S., a felicitat — în numele Biroului Executiv al C.N.E.F.S. — activul modelismului pentru realizările obținute, urindu-i noi succese, după care a arătat că **„nu s-a făcut totul pentru aplicarea în viață, cu cele mai bune rezultate, a sarcinilor reieșite din Hotărîrea Plenarei C.C. al P.C.R. din 28 februarie — 2 martie 1973 cu privire la dezvoltarea continuă a educației fizice și sportului. Federația română de modelism nu a luptat pentru rezolvarea tuturor problemelor acestui sport cu suficientă fermitate, operativ, cu maximă eficiență, printr-o strînsă colaborare cu toți factorii de răspundere. Există încă destule surse care pe viitor vor trebui mai bine folosite, îndeosebi pentru dezvoltarea laturii de masă a modelismului, sarcina noastră de căpetenie".**

S-a arătat, în continuare, că este necesar să fie instaurată în modelism mai multă ordine și disciplină, să se lupte mai hotărît pentru ridicarea continuă a prestigiului acestuia pe plan intern și internațional. Rezultatele înregistrate la unele competiții de către sportivii noștri sînt nesatisfăcătoare. Vorbitorul a sugerat ideea organizării unui club central de modelism, idee primită cu un deosebit interes de participanți.

La ultimul punct al plenarei au fost rezolvate unele probleme organizatorice.

Pagina SPORTURILOR TEHNICO-APLICATIVE

REALIZĂRI ÎN DOMENIUL AEROMODELELOR RADIO-COMANDATE

Una din categoriile abordate mai greu de aeromodeliștii noștri este cea a aeromodelelor pilotate prin radio (radio-comandate). După cum se știe, pentru aeromodeliști pregătirile în vederea sezonului competițional încep odată cu lucrările de proiectare, continuînd cu cele de construire și finisare a aparatului, pînă ce acesta ajunge în fața de zbor. Acest lucru se petrece cu toate aeromodelele și, în special, cu cele din categoria R/C, a căror execuție durează de obicei sute de ore. Tocmai de aceea ne bucură veștile sosite în ultimul timp la Federația română de modelism, prin care se anunță nu numai o sporire a numărului constructorilor de astfel de aparate, ci și faptul că unii dintre ei, profitînd de timpul favorabil, au ieșit la cimp obținînd chiar unele recorduri. Astfel, la categoria aeromodele planoare R/C (F3B), dr. ing. Mircea Păucă din cadrul asociației sportive „Grivița roșie" din Capitală, a stabilit de curînd pe aerodromul Clinceni un nou record de viteză cu 39,1 km/oră (v.r. 38 km/oră), cu un aparat care se încadrează în planoarele superclasă — cu anvergura de 2 950 mm și profil laminar tip Eppler. De notat că pînă la stabilirea recordului, sportivul a efectuat peste 50 de antrenamente contra-cronometru pe cimp. Aeromodelul este o construcție complexă, proiectat și realizat în 480 ore de lucru în atelier.

Tot la Clinceni, George Craioveanu, maestru al sportului, a stabilit două noi recorduri în grupa R/C la categoria aeromodele cu motor (F3A). Este vorba de un record de viteză cu 92,300 km/oră (v.r. 78 km/oră), desfășurat pe un traseu de 200 m, cu două treceri în ambele sensuri consecutiv și de un record pe circuit închis-realizînd o distanță de 4 000 m. Aparatul cu care a obținut aceste rezultate are o anvergură de 1 400 mm, este echipat cu motoraș de 6,3 cmc și pilotat prin patru comenzi radio.

Ambii sportivi își propun să încerce îmbunătățirea acestor rezultate.

★

La asociația sportivă Gloria Dej, pe lîngă pregătirile la categoria aeromodelelor captive s-a format și o grupă ce se specializează în aeromodele R/C, sub conducerea antrenorului Iliez Csaba. El a și realizat primul hidroaeromodel radio-comandat de la noi din țară cu anvergură de 1 580 mm echipat cu motoraș de 3,17 cmc. Zborurile de probă, contra-cronometru, cu decolare de pe riul Somes, din apropierea frumoasei baze aeromodelistice din orașul Dej au fost deosebit de reușite.

I. HOABĂN

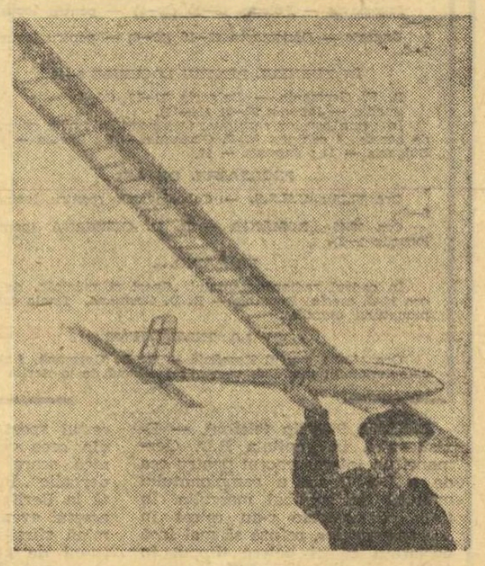

Mircea Păucă și aeromodelul său radiocomandat.

prim plan

ILIE NEAGU (parașutism)

Încă de copil, Ilie Neagu a fost atras de sport. În 1962, impresionat de un spectacol de parașutism la care a asistat pe aerodromul Clinceni, se înscrie la „școala curajului". Avea 19 ani. După cinci ani de sport cu parașuta, Neagu stabilește două recorduri republicane și ajunge posesor al insignei de aur a F.A.I. cu două diamante, este distins cu titlul de maestru al sportului. În anul 1968 cîștigă al treilea diamant la insigna de aur și titlul de campion republican absolut, performanță pe care o redobîndește în 1971 și 1972. În prezent, are la activ peste 1 350 de salturi și deține 19 recorduri individuale și în grup, dintre care unul egalează recordul mondial. Pentru meritele sale, lui Ilie Neagu i s-a decernat, de curînd, titlul de maestru emerit al sportului.

Dintre calitățile sportivului Ilie Neagu am vrea să subliniem pe cele esențiale pentru cei ce aspiră la culmile măiestriei în acest sport captivant dar deosebit de greu: seriozitatea și perseverența cu care se pregătește, cu care muncește pentru a-și educa și dezvolta reflexele. A învățat să fie modest și serios de la părinții săi, ca și de la colectivul de muncitori ai secției de matrițerie de la „Inox" București, în mijlocul cărora lucrează. Selecționarea sa în lotul republican de parașutism încă din 1966, participarea la mari competiții, succesele obținute nu l-au înfumurat. Neagu a rămas același tînăr politicos și disciplinat de la începutul „carierei" sale de parașutist sportiv, exemplu pentru toți colegii de aerodrom și de atelier.

Îmbrățișînd parașutismul, Ilie Neagu nu a abandonat celelalte sporturi, intuind încă de la început că, pentru a deveni stăpîn pe tine în timpul căderii de bolid, prin văzduh, pentru a putea pilota după dorință parașuta trebuie să fii un polisportiv desăvîrșit, un adevărat acrobat. Pregătirea tehnică nu este suficientă, fără o serioasă și susținută pregătire fizică. A perseverat în această pregătire cu o ambiție exemplară și rezultatele sînt revelatoare. Neagu excelează în probele de salt cu aterizare la punct fix și, mai mult, este cel mai bun sportiv român în proba de stil — salturi cu executarea unor figuri acrobatice pe timpul căderii libere. El execută programul figurilor impuse într-o medie de timp de 7 secunde, performanță realizată doar de puțini parașutiști din lume. În prezent, Neagu și colegii săi se pregătesc intens pentru campionatele mondiale de parașutism care în acest an se vor ține în Ungaria. Decernarea titlului de maestru emerit al sportului este pentru el o mare cinste, care îl obligă la noi succese.

CINCI NOI RECORDURI LA „ASTRONAUTICA"

Dimineață de februarie, cu ceruri întinse pe valea Ialomiței. Sportivii modeliști de la „Astronautica" Tîrgoviște se pregătesc în grabă pentru o nouă ieșire pe „Rachetodromul Venus", cum le place să numească terenul de pe care își lansează în văzduh navele lor argintii. De cîte ori n-au trecut prin această „febră". Dar acum este vorba de un eveniment deosebit: **vor fi efectuate o seamă de tentative de recorduri închinate împlinirii unui an de la adoptarea Hotărîrii Plenarei C.C. al P.C.R. cu privire la dezvoltarea continuă a educației fizice și sportului în țara noastră.**

Aici, la Liceul „Ion Heliade Rădulescu" este leagănul rachetomodelismului din țara noastră, activitate născută cu peste 10 ani în urmă. „Astronautica" a realizat de atunci **numeroase recorduri republicane, cîteva recorduri mondiale, primul titlu de campion mondial în acest sport, prima revistă de astronautică editată de elevi, pentru elevi.** La aceste succese au concurat, fără îndoială și sprijinul acordat secției de către C.J.E.F.S. Dîmbovița, ca și de către Inspectoratul școlar județean.

Plecăm pe „rachetodrom": numeroși sportivi, arbitrul delegat de federația de specialitate, Ion Farcaș, spectatori. Sînt instalate teodolitele pentru măsurători, se organizează poligoanele de lansare și dispecerul de zbor anunță „start"! Așa a început spectacolul! Rachetele, suple, aerodinamice, țîșnesc din rampe ca niște proiectile ciudate, lăsînd în urmă trene de foc și fum. Un poligon de lansări spațiale redus la scară. Și după o zi plină, iată rezultatele — **cinci noi recorduri republicane!**

În clasa rachetomodelelor de altitudine, 40—80 Ns., **Constantin Onea** a realizat o performanță de 290 m, față de 205 cît era vechiul record; la rachetele cu încărcătură (4×28 gr.) altitudine, **Marius Mărgărit** a atins 327 m, față de 233 m — vechiul record; în categoria machetelor de rachete echipate cu motoare de pînă la 2,5 Ns. **Tănase Silvian** a realizat un punctaj de 423 p față de 354 cît era vechiul record; la machete de rachete echipate cu motoare de pînă la 5 Ns., **Constantin Dincă** și-a depășit propriul record (602 p), realizînd 637 p.

Cu acest prilej prof. Radu a stabilit un record republican la... elicoptere echipate cu motoare de cauciuc: **34 m altitudine.** Asta nu înseamnă că a trădat rachetomodelismul. La începuturi carierei sale sportive a fost, de fapt, aeromodelist, fapt confirmat de o întreagă colecție de trofee cîștigate.

„Ne-am pregătit de mult pentru această zi — ne spune Radu N. Ion — și sîntem bucuroși că am reușit să adăugăm performanțele realizate la actele de recunoștință pe care sportivii noștri le închină grijii pe care partidul ne-o poartă, asigurîndu-ne condiții ideale de activitate".

Noile recorduri urmează să fie omologate de Federația română de modelism.

Viorel TONCEANU

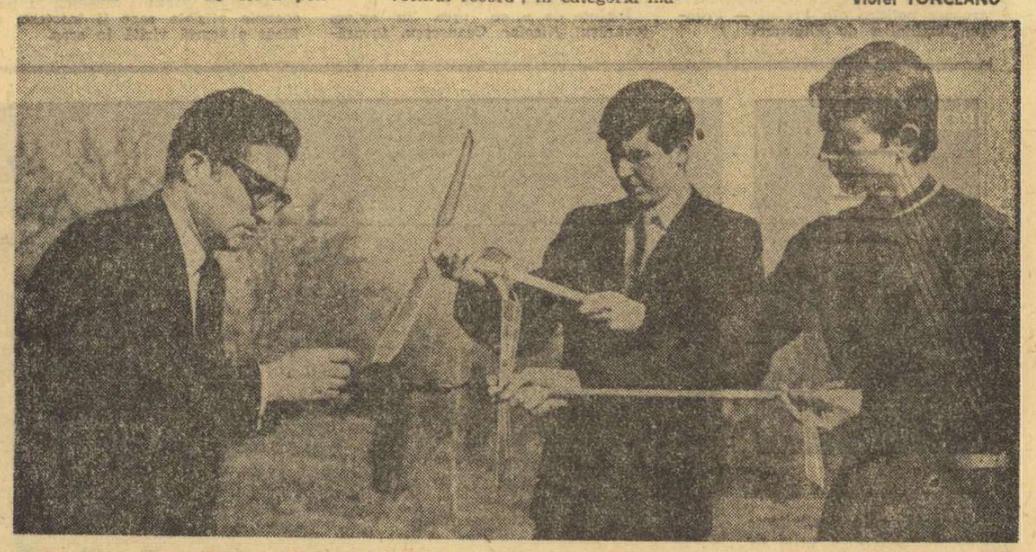

Peste cîteva clipe minielicopterul va fi lansat

Foto: ST. CIOTLOȘ

INFORMAȚII ALPINE

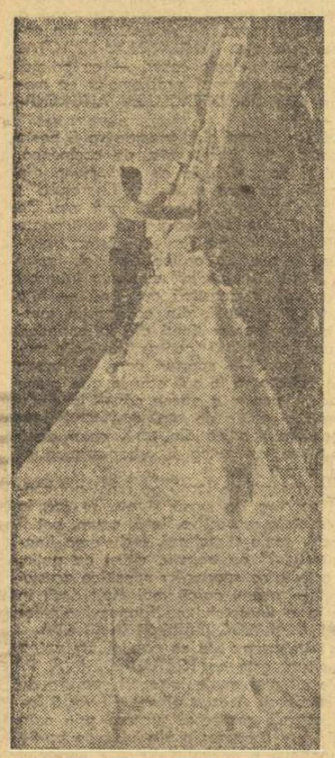

Zăpada nu constituie întotdeauna o piedică pentru alpiniști

Dacă vara numărul alpiniștilor care urcă cele mai dificile trasee ale Bucegilor este apreciabil, iarna numărul lor se restrînge foarte mult. Explicația constă în travaliul incomparabil mai mare pe care îl impune o escaladă de iarnă mult îngreunată de zăpada care acoperă prizele în porțiunile mai puțin înclinate, de gerul înțepător și de cantitatea mare de materiale care trebuie transportată. Toate acestea constituie, de fapt, criterii severe de selecție, la care pot răspunde afirmativ numai alpiniștii cu calități fizice și morale deosebite, cu o desăvîrșită pregătire de specialitate.

Înșiruirea traseelor escaladate nu poate reda valoarea performanței în sine, deoarece în alpinism fiecare traseu reprezintă un unicat.

În Bucegi seria ascensiunilor din această iarnă a fost deschisă — oarecum surprinzător — de o echipă mixtă: **Mihai Pupeza** (student la I.P.G.G.) și **Ella Turculeț** (studentă la A.S.E.) care au abordat traseele după o pregătire foarte atentă, folosind echipament și materiale de cea mai bună calitate. La început echipa a parcurs trasee din Țancul Ascuțit, apoi traseul „Hermann Buhl" din Țancul Mic. Au urmat dificilele trasee „Balcoanele" din peretele Coștilei, „Policandrul" din peretele Vulturilor și, în sfîrșit, celebra Fisură Albastră din peretele Văii Albe, a cărei ascensiune a durat zece ore.

Alpinistul **Petru Santo**, făcînd echipă alternativ cu **Mircea Săndulescu** și **Dan Popovici**, a reușit escalada Fisurii Albastre și a Fisurii Roșii, ambele efectuate în cîte o zi.

Cele mai bune performanțe ale acestui început de sezon (pînă la 15 februarie) aparțin lui **Vlad Petcu**. După ce a reușit ascensiunea Fisurii Albastre, în echipă cu **Iuliu Ilyes** (Politehnica Timișoara) a urcat, împreună cu **Marius Stoenescu** (I.P.G.G.), „Fisura Mult Dorită", traseul „Dinamo 69" (unul dintre cele mai grele din peretele Văii Albe) și traseul „23 August" din peretele sudic al Clăii.

De remarcat că ascensiunile Fisurii Albastre, Fisurii Roșii și traseelor „Dinamo 69" și „23 August" constituie premiere de iarnă.

★

În afară de concursurile republicane organizate de Federația Română de Turism-Alpinism, calendarul întîlnirilor alpine pe anul 1974 cuprinde un mare număr de întreceri organizate de comisiile județene și municipale de alpinism, de cluburi și asociații. Iată care sînt cele mai interesante dintre aceste acțiuni:

Perioada de iarnă, considerată pînă la 30 aprilie, cuprinde „Cupa Corvinul" și „Trofeul Retezat" ambele în masivul Retezat (13—16 martie).

În Bucegi vor avea loc: „Alpiniada Universitară" (7 aprilie) și „Alpiniada Municipiului București" (28 aprilie). În munții Făgăraș se va desfășura „Cupa Brașovul" (18—19 aprilie).

Perioada de vară debutează cu tradiționala „Cupa Liliacul" din Cheile Nerei (1—2 mai). În Cheile Bicazului vor avea loc trei acțiuni: „Cupa Universitatea Iași" (3—5 mai), întîlnirea jubiliară organizată de asociația Electromureș — Tg. Mureș la 23—24 august și „Cupa Pitonul" (12—13 octombrie). În Bucegi alpiniștii se vor întîlni în „Cupa Aurel Irimia" (6—7 iulie) și în Alpiniada Municipiului București, iar la 6 octombrie va avea loc Alpiniada Universitară. În Piatra Craiului se va desfășura Alpiniada Municipiului București (22—23 iunie) și „Cupa Dinamo" (12—13 octombrie). Tot aici este și locul de desfășurare a acțiunilor din cadrul taberei de vară F.R.T.A. În Piatra Mare se va desfășura Cupa Universitatea Brașov (11—12 mai) și Cupa de toamnă (28—29 septembrie).

Alte acțiuni interesante vor avea loc în Cheile Turzii, la Vadul Crișului, în Cheile Rimeților, și Cheile Cernei. De menționat, de asemenea, prima întîlnire de alpinism organizată în masivul Bulia — Vînturarița între 12—14 iulie și care va constitui inaugurarea alpină a regiunii.

Iosif GHEȚIE

poșta pașilor

NICOLAE IRIMIA — CIULNIȚA, JUD. IALOMIȚA. Întrucît sînteți absolvent de liceu, vă puteți înscrie la cursurile de pregătire a piloților planoriștilor sau parașutiștilor sportivi. Cursurile funcționează pe lîngă aerocluburile județene. Înscrierile se fac în luna octombrie. Informații suplimentare puteți obține de la Aeroclubul Central, București, căsuța poștală 60. Referitor la a doua întrebare, iată articolul 44 din Regulamentul privind activitatea radioamatorilor: „Activitatea de radioamator este permisă numai persoanelor care posedă autorizație în acest sens din partea Ministerului Transporturilor și Telecomunicațiilor". Condițiile de obținere a autorizației le puteți afla de la Radioclubul județean Ialomița, pe adresa: căsuța poștală 30, Călărași.

IOAN SLEAM — Tg. Mureș. La dorința dv. reamintim clasamentul primilor zece planoriști ai anului 1973: 1. Mircea Finescu, 2. Nicolae Mihăiță, 3. Mihai Binda, 4. Zoltan Nagy, 5. Petre Zenovei, 6. Erwin Rosch, 7. Boris Grabcev, 8. Arpad Matta, 9. Ionel Munteanu, 10. Ion Alexa. Cît privește normele de clasificare sportivă ale planoriștilor, spațiul de față nu ne îngăduie să le enumerăm. Le vom publica ulterior.

CORNEL OLARU, comuna Băbăița, jud. Teleorman. Vă puteți abona la „Buletinul DX" adresîndu-vă Radioclubului județean Brăila, str. C. A. Rosetti nr. 1 Brăila.

Rugăm pe iubitorii și practicanții sporturilor tehnico-aplicative ca și pe colaboratorii noștri să ne scrie pe adresa: ziarul SPORTUL, str. Vasile Conta 16 București, cu mențiunea „Rubrica sporturi tehnico-aplicative".

DIVIZIA NAȚIONALĂ ...

Multă vreme nu a existat un criteriu precis pentru întocmirea unui clasament al radioamatorilor de unde scurte. Concursurile interne și internaționale ori numărul legăturilor îndepărtate (așa numitele Dx-uri) nu ofereau suficiente date obiective pentru reglementarea acestei probleme.

Rezolvarea a venit din inițiativa Federației române de radioamatorism, prin constituirea, în urmă cu cîțiva ani, a **clubului „YO Dx"**. Conform regulamentului elaborat de federație, pot deveni membri ai acestui club radioamatorii de emisie-recepție din România care au stabilit legături bilaterale, în benzile de unde scurte, cu cel puțin o sută de țări. Legăturile trebuie să fie dovedite prin „cărți de confirmare" (QSL).

După cum s-a constatat, această cerință poate fi realizată numai de radioamatori cu multă experiență și avînd o aparatură foarte bine pusă la punct.

O altă condiție impusă membrilor YO Dx-clubului — este adevărat mai ușor de îndeplinit — este aceea de a obține cel puțin 15 diplome diferite, românești sau străine.

Pînă în prezent **„YO Dx-Club"** are 75 de membri, iar numărul acestora crește într-un ritm de 7—10 pe an. Mult timp, primul loc în clasamentul „țărilor confirmate" a fost ocupat de maestrul sportului ing. George Craiu — YO3RF unul dintre cei mai vechi și activi radioamatori. Recent, însă el a fost întrecut de doi tineri. Octavian Bordea — YO3JU și Andrei Giurgea — YO3AC care, cu o perseverență demnă de toată lauda, au urcat rapid treptele măiestriei radioamatoricești.

Octavian Bordea a ajuns la 293 de țări lucrate și confirmate, un adevărat record. De menționat că numărul maxim posibil de țări (recunoscute ca atare de Uniunea Internațională de Radioamatorism — I.A.R.U.) este de 322. Dintre ultimele QSL-uri primite de YO3JU menționăm pe cele de la stațiile: FR7ZL din Tromellin, o insulă din Oceanul Indian, ZM7AG (Arhipelagul Samoa) și YVØPP din Aves (Insula Păsărilor situată în largul coastelor Venezuelei). Pentru cei neavizați este cazul să arătăm că, în radioamatorism, noțiunea de „țară" nu este tot una cu aceea de stat. Așa, de exemplu, printre cele 322 „țări" menționate mai înainte figurează Alaska și Hawaii din S.U.A., Insulele Aland din Finlanda, Insula Novaia Zemlia din Oceanul Înghețat de Nord, precum și numeroase insule situate pe mările și oceanele lumii.

În clasamentul diplomelor, pe primul loc se află Ioan Iacob YO8CF care a colecționat pînă acum nu mai puțin de 214 exemplare.

Printre acestea nu lipsesc, desigur cele 20 de diplome decernate de F.R.R., inclusiv **„Diploma YO Dx-Club"**, care se atribuie celor ce au realizat zece legături cu membrii clubului.

Trebuie să arătăm că **„YO Dx Club"** eliberează și o diplomă de „membru de onoare" pentru merite deosebite. O astfel de diplomă a fost decernată acum cîtva timp postului de poliție din localitatea Bad-Segeberg (R. F. Germania). Iată pe scurt care au fost motivele atribuirii acestei diplome. Era în decembrie 1972. Un bolnav din Galați, aflat în stare gravă avea nevoie urgentă de un medicament fabricat în străinătate și care nu se găsea la noi. El a făcut apel la un radioamator care — după ce a obținut aprobarea radioclubului județean — a lansat chemarea în eter. Recepționînd cererea, un radioamator din Bad-Segeberg, s-a adresat poliției din localitate pentru a-l ajuta să găsească și să expedieze medicamentul. Doi dintre funcționarii care erau de serviciu la postul de poliție au început să telefoneze pe la diferite farmacii din Frankfurt pe Main, Hamburg și chiar din Zürich. În sfîrșit, după cîteva ore de activitate intensă, medicamentul a fost găsit și expediat, pe calea aerului, în România. Despre această frumoasă acțiune umanitară (care amintește subiectul filmului „Dacă toți tinerii din lume") ziarul Segeberger Zeitung a publicat un frumos reportaj, cu o fotografie a diplomei „YO Dx Club" nr. 41, care este expusă la loc de cinste în holul instituției din micul oraș vest-german.

În încheiere, dăm ordinea primilor clasați în cele două clasamente ale „YO Dx Club": **clasamentul țărilor confirmate:** 1 Oct. Bordea (YO3JU) 293 țări, 2. Andrei Giurgea (YO3AC) 265 țări, 3. Gh. Craiu (YO3RF) 258 țări, 4. Gh. Cerchez (YO2BB) 244 țări, 5. Mircea Negruțzi (YO2CD) 228 țări. **Clasamentul pe diplome:** 1. Ioan Iacob (YO8CF) 214 diplome, 2. Vasile Iliaș (YO3CR) 213 diplome, 3. Petre Cezar (YO3FF) 154 diplome, 4. Constantin Dan (YO2BU) 139 diplome, 5. Victor Demianovschi (YO6AW) 137 diplome.

F. RIV.

Diploma atribuită de „YO Dx Club", pentru performanțe deosebite

Clubul RADIOAMATORILOR

CAMPIONATUL INTERNAȚIONAL DE UNDE SCURTE

Cel mai important dintre concursurile organizate de Federația română de radioamatorism pentru radioamatorii care lucrează în undele scurte este Campionatul internațional al României, cunoscut și sub denumirea prescurtată de „YO—DX Contest". El are loc anual, în prima jumătate a lunii august, fiind organizat în cinstea marii sărbători a eliberării patriei noastre.

La această competiție pot participa radioamatori din toate țările lumii. Condițiile de participare sînt însă diferențiate. Astfel, radioamatorii români trebuie să stabilească legături cu stații situate în alte țări, iar radioamatorii străini cu stații YO din cît mai multe județe și sectoare ale Capitalei.

Rezultatele concursului sînt cunoscute, de regulă, cu o întîrziere destul de mare, deoarece fișele de concurs trimise de fiecare participant cuprind zeci de mii de legături care trebuie verificate cu atenție de către arbitri. Recent au fost stabilite rezultatele concursului internațional de anul trecut. Conform prevederilor regulamentului, au fost întocmite următoarele clasamente, din care publicăm pe primii cinci clasați:

a) STAȚII CU UN OPERATOR, o singură bandă: 1. YO4SI Mircea Rucăreanu (Constanța), 2. YO2GL — Daroczi Carol (Deva), 3. YO8AHL — Frunzetti Dan (Iași), 4. YO2QY — Zamoniță Mihai (Petroșani), 5. YO6AW — Demianovschi Victor (Brașov).

b) STAȚII CU UN OPERATOR mai multe benzi: 1. YO9AGI/p — Bădoiu Mircea (Tîrgoviște), 2. YO5AIR — Takacs Carol (Oradea), 3. YO8AZQ/p — Done Adrian (Suceava), 4. YO2AYD — Russanda Octavian (Arad), 5. YO5AJR — Nemeth Iuliu (Baia Mare).

c) STAȚII COLECTIVE CU MAI MULȚI OPERATORI, o singură bandă: 1. YO6KAL — Radioclubul județean Sibiu, 2. YO3KAA — Radioclubul central București, 3. YO4KCA — Radioclubul județean Constanța, 4. YO8KAN/p — Radioclubul județean Bacău, 5. YO9KAG/p — Radioclubul județean Prahova.

d) STAȚII COLECTIVE CU MAI MULȚI OPERATORI, mai multe benzi: 1. YO2KBH — Radioclubul Oravița, 2. YO3KDP — Casa pionierilor Bistrița, 3. YO5KAW — Radioclubul județean Satu Mare, 4. YO6KET — Radioclubul județean Covasna, 5. YO4KCR — Asociația sportivă „Torentul" Galați.

Au mai participat la concurs radioamatori din peste 30 de țări. Pentru fiecare țară s-a întocmit un clasament special, primii clasați urmînd a primi diplome. Cele mai bune rezultate au fost realizate de: UB5VY și UA5LM din Uniunea Sovietică, OK3ZIR și OK3RKA din Cehoslovacia, YU4PH din Iugoslavia, DJ3XK din R.F. Germania, SM5BNX din Suedia, LZ1TD și LZ1KPZ din Bulgaria.

JUDITH GOHN ȘI FLORENȚA MIHAI ÎN FINALA „CUPEI 8 MARTIE" LA TENIS

Au început cele trei turnee finale pentru cucerirea trofeului „Cupa 8 Martie".

În prima partidă, Florența Mihai (Dinamo) a întîlnit pe Elena Cotuna (C.S.U. Construcții) de care a dispus în trei seturi, 7—5, 6—2, 6—2. A doua partidă a turneului final dă cîștig de cauză experimentatei **Iudith Gohn** (Dinamo Brașov) care învinge, la capătul a trei seturi, pe tenacea **Florica Butoi** (C.S.U. Construcții) cu 6—3, 6—7, 6—1.

Tot în sala Steaua s-au disputat și partidele pentru locurile 1—4 la categoria copii. Primele întîlniri s-au soldat cu următoarele rezultate : **F. Segărceanu** (Dinamo) — **T. Cădar** (Dinamo) 6—3, 6—4, **D. Bucătaru** (T.C.B.) — **H. Hanganu** (Steaua) 6—3, 6—4.

În sala „23 August" s-au disputat întîlnirile băieților, pentru cele două grupe finale. Învingătorii își dispută locurile 1—4 iar învinșii locurile 5—8. Partida dintre **Gh. Boagbe** (C.S.U. Construcții) și **I. Russen** (Progresul) a revenit ușor primului cu 6—2, 6—4. O partidă viu disputată au oferit **A. Roșianu** (Steaua) și **S. Orășeanu** (T.C.B.), în care la capătul unui joc frumos, victoria s-a decis de ultima minge jucată. Rezultat final 7—5, 3—6, 7—6, în favoarea stelistului. **C. Cureă** (Progresul) și-a făcut o reintrare promițătoare în acest concurs învingînd pe **T. Frunză** (Progresul) cu 4—6, 6—3, 7—5. În ultima partidă a zilei, **L. Tiței** (Steaua) nu a reușit să treacă de **M. Tăbăraș** (Progresul), trebuind să cedeze cu 4—6, 6—4, 6—2.

Azi, începînd de la orele 9, în sala Steaua se vor juca partidele decisive dintre Florica Butoi — Elena Cotuna și Iudith Gohn — Florența Mihai în urma cărora se va desemna cîștigătoarea trofeului. De asemeni se joacă și ultimele două partide din categoria copii. În sala „23 August" (între orele 9—13 și 15—19) se dispută ultimele partide ale concursului rezervat băieților.

S. IONESCU

ALTE MODIFICĂRI ALE REGULAMENTULUI F.I.L.A.

INTERVIU CU ANTRENORUL EMERIT ION CORNEANU

● CAMPIONATELE REPUBLICANE SE VOR DISPUTA CONFORM NOULUI REGULAMENT

Zilele trecute, la Leningrad, s-a încheiat un mare turneu internațional de lupte greco-romane, la care au participat mai mult de 20 de sportivi medaliați ai jocurilor olimpice, campionatelor mondiale și europene. Printre invitați s-au numărat și cîțiva dintre luptătorii români : **Constantin Alexandru** (48 kg), **Nicu Gingă** (52 kg), **Marin Dumitru** (57 kg), **Victor Dolipschi** (+100 kg).

Sînt cunoscute rezultatele obținute de sportivii români, ca și faptul că aceste întreceri au fost deosebit de interesante și dificile pentru majoritatea concurenților. Dovada cea mai elocventă o constituie clasamentele finale. Mulți dintre luptătorii a căror valoare pe plan mondial era unanim recunoscută n-au reușit **să** se claseze în primele trei locuri, iar alții au fost eliminați. Dar, din discuția cu antrenorul emerit ION CORNEANU, am aflat și unele date privind caracterul inedit al acestor confruntări, disputate conform unor reguli noi pe care urmează **să** le adopte F.I.L.A. Dar să dau cuvîntul interlocutorului nostru :

În primul rînd, aș vrea **să** menționez rezultatele surprinzătoare cu care **s-au** încheiat întrecerile. Luptători ca **Zupkov** (campion mondial), **Baiboșin** (campion mondial), **Sereș** (locul 3 la C.M.), **Weil** (locul 2 la J.O.), **Kiss** (locul 3 la J.O.) și alți sportivi valoroși n-au reușit **să** se claseze în primii șase. De asemenea, campionul mondial **Nicu Gingă** s-a situat pe poziția a treia, fiind învins de doi luptători sovietici. În al doilea rînd, consider necesar **să** amintesc spectaculozitatea neobișnuită a meciurilor, favorizată, în mare măsură, de condițiile în care **s-a** disputat concursul.

— **Despre ce condiții este vorba ?**

— Competiția **a** avut un caracter experimental. Întrecerile **s-au** disputat conform unui regulament modificat, care **s-a** dovedit corespunzător și care, la 22 martie, la Berlin, cu ocazia ședinței tehnice a F.I.L.A. va fi aprobat și supus Congresului.

— **În ce constau noile modificări ale regulamentului ?**

— **Sînt mai multe. Prima se referă la un mod diferit de apreciere a valorii procedeelor tehnice.** De pildă, saltul, reburul, turul de cap, turul de braț, executate cu trecere prin „pod" vor fi apreciate cu 3 puncte în loc de două, așa cum au fost pînă acum. În cazul cînd aceste procedee sînt finalizate cu fixare în „pod", ele vor fi apreciate cu 4 puncte în loc de 3, cum erau pînă acum.

Decizia de meci egal a fost suprimată. Pentru atribuirea victoriei, în caz de egalitate de puncte, se vor lua în considerație următoarele criterii : cele mai multe puncte tehnice ; cel mai valoros procedeu tehnic ; cine a primit ultimul avertisment.

Ultima problemă importantă, și care n-a fost acum elucidată este **cea a aprecierii spațiului de luptă** și, deci, **a acțiunilor executate regulamentar.** Prima soluție preconizează ca în interiorul cercului care delimitează spațiul regulamentar de luptă (la distanță de 1 m). să fie trasat un alt cerc. Sportivul care va ieși de **două ori cu picioarele în spațiul dintre cercuri va primi avertisment pentru pasivitate.** Acțiunile de atac începute în înăuntrul cercului interior, chiar dacă vor fi finalizate afară, vor fi punctate, iar lupta se va întrerupe. Cea de-a doua soluție (acceptată și de federația noastră) situează noul cerc la aceeași distanță (1 m), dar înafara celui ce delimitează spațiul de luptă. În aceste condiții se permite sportivului care a început acțiunea în interiorul cercului să o continue afară, mergînd chiar pînă la finalizarea fusului.

De asemenea, un element nou care **s-a** experimentat cu acest prilej a fost începerea luptei cu contact (prize). Astfel, concurenții vin la mijlocul saltelei, se prind în brațe și apoi începe lupta.

Interesant de reținut, este faptul că în acest an, campionatele noastre naționale se vor disputa după regulamentul nou, pe care-l vom experimenta într-o competiție oficială, chiar între 28 și 30 martie, cu ocazia campionatelor de juniori.

Mihai TRANCA

„CUPA PRIETENIA" LA SCHI JUNIORI

EVOLUȚIE NESATISFĂCĂTOARE A SPORTIVILOR ROMÂNI

PREDEAL, 9 (prin telefon). Slalomul de la Predeal a beneficiat de o excepțională zi de primăvară, cu soare, cu zăpadă multă căzută în aceste ultime zile peste un fond dur de gheață și cu o remarcabilă organizare a probei, pe pîrtia de sub teleferic. În aceste condiții, beneficiind și de avantajul terenului ne așteptam ca schiorii români — băieți și fete — să exceleze în această întrecere cu prestigioși lor adversari, cei mai buni juniori din Polonia, Cehoslovacia, Ungaria și Bulgaria. Dar, din păcate, testul de valoare propus de acest concurs nu a fost trecut cu succes de sportivii români din mai multe motive. De pildă Ioan Cavași, excelent tehnician și de departe cel mai bun schior al acestui concurs, nu a apreciat tactic valoarea întrecerii, și-a asumat prea multe riscuri coborînd cu o viteză peste posibilitățile normale de control și, după cum era firesc, a pierdut o poartă fiind descalificat. El avea, totuși, o diferență de aproape 4 secunde față de al doilea clasat. Semnalăm această defecțiune de ordin tactic pentru că Cavași nu este la prima eroare de acest gen (la fel a făcut și la Campionatele balcanice din Grecia) și este cazul ca el și antrenorii săi să insiste asupra capitolului de pregătire tactică. Și Nandor Szabo, al doilea concurent român ca valoare, a greșit la fel, abandonînd în manșa a doua și, astfel, primul schior român în clasament a fost **Dan Frățilă** situat pe poziția a VI-a. Credem că și alcătuirea echipei reprezentative nu a fost judicioasă omițînd schiori valoroși ca **Cornel Negutescu** și **Ioan Boucu.**

Nici la fete situația nu a fost mai bună, prima reprezentantă a României fiind **Angela Manole**, clasată pe locul V. Concurentele Aurelia Nițu, Eva Mezei, Dagmar Müller, care puteau aspira la poziții fruntașe s-au pierdut în fața unor adversare de valoare, nu au știut să-și calculeze ritmul cel mai potrivit, au coborît în „contra-timp", față de aranjamentul slalomului fiind, în final, descalificate sau abandonate. În ansamblu juniorii români ne-au dezamăgit simbătă, lăsîndu-ne, totuși, speranța că duminică vor ști să-și apere mai bine orgoliul, valoarea și prestigiul dobîndit. **REZULTATE TEHNICE : băieți : 1. Peter Papanghelov** (Bulgaria) 79,4 ; 2. Jurai Gavik (Cehoslovacia) 82,2 ; 3—4. Krasimir Marinov (Bulgaria) și Woicec Grajcwski (Polonia) 83,3 ; 5. Woicec Walczak (Polonia) 83,7 ; 6. Dan Frățilă 86,7. **Fete : 1. Ana Barbara Kurkoviak** (Polonia) 76,3 ; 2. Tereza Maria Pieton (Polonia) 77,1 ; 3. Zdena Sorjinova (Cehoslovacia) 78,5 . 4. Tatiana Novratilkova (Cehoslovacia) 79,0 ; 5. Angela Manole 88,2 ; 6. Katalin Peltzer (Ungaria) 90,5.

M. BÂRA

ASTĂZI, LA POIANA STINII

ÎNCEP CAMPIONATELE NAȚIONALE DE BIATLON

La numai o săptămînă de la încheierea Campionatului mondial de la Minsk, biatliniștii noștri sînt angajați, începînd de astăzi, într-o nouă confruntare, de data aceasta pe plan național. Este vorba despre campionatele naționale de juniori și seniori, ce se vor desfășura pe traseele din împrejurimile Poienii Stinii de lîngă Sinaia. După cum sîntem informați, aici toate condițiile pentru buna desfășurare a întrecerilor sînt îndeplinite : corpul de arbitri și oficiali din Sinaia este recunoscut pentru competența sa, stratul de zăpadă are grosimea necesară, amenajarea poligonului se poate face relativ ușor etc.

Întrecerile se vor desfășura după următorul program : **duminică, ora 10 :** 20 km seniori și 15 km juniori ; **luni, ora 10 : ștafeta 4 × 7,5 km** seniori și **ștafeta 3 × 7,5** km. juniori.

CAMPIONATUL MONDIAL LA HANDBAL MASCULIN

(Urmare din pag. 1)

apogeul să fie atins cu prilejul finalei. N. Nedef nu omite valoarea adversarului și mariile sale posibilități ce pot fi fructificate cu succes într-un joc pe teren propriu. Într-un alt articol intitulat „Dramatic, ca la Paris ?", în care este reamintit scorul finalei din 1970 (12—13) se subliniază lupta deosebit de dîrză ce a avut loc în capitala Franței și în care cîștig de cauză au avut sportivii români. Nu este omis nici ultimul rezultat dintre echipele R. D. Germane și României, cel de la Rostock, în care gazdele au învins cu 20—13. Se specifică însă că echipa României a fost lipsită atunci de aportul lui Gațu și Cosma.

Echipa României, al cărei sediu este „Hotel Stadt" Berlin (cu camerele situate la etajul 29...), face în momentul de față intense pregătiri psihologice. Trebuie anulat teoretic avantajul pe care echipa R. D. Germane îl are practic prin jocul „acasă".

V-aș propune stimați cititori să facem un mic popas. Alergăm mereu, firesc, după rezultate înalte, după titluri continentale, mondiale, olimpice. Repet, e firesc. Dar în ajunul unei finale de campionat al lumii, în care reprezentativa României se califică pentru a 4-a oară, este tot atît de firesc să ne oprim un moment. Să ne oprim un moment pentru a privi înapoi la drumul pe care l-au parcurs acești băieți, să le aplaudăm performanța, să le trimitem un zîmbet peste ani și peste depărtări. În felul acesta ne vom putea bucura mai mult mîine seară (n.r. astăzi), sau ne vom putea întrista mai puțin. Căci nu trebuie să omitem : handbaliștii români sînt pentru a 4-a oară în finala campionatului mondial ! Această performanță, realizată la Dortmund, Praga, Paris și Berlin, este prin ea însăși un lucru minunat.

La ora 18,45, în „Werner Seelebinderhalle", arbitrii danezi **Ovdal** și **Rodil** (care au condus și finala C.M. feminin) vor chema la întrecere următoarele formații :

ROMÂNIA : **Penu** (28 ani, 1,92 m, 87 kg), **Dincă** (29—1,86 m, 86 kg), **Orban** (25, 1,86 m, 84 kg) — **Gațu** (28, 1,79 m, 72 kg), **Cosma** (24, 1,80 m, 79 kg), **Birtalan** (26, 1,94 m, 96 kg), **Kicsid** (26, 1,94 m, 94 kg), **Grabovschi** (22, 1,96 m, 90 kg), **Bota** (25, 1,82 m, 83 kg), **Tudosie** (24, 1,88 m, 84 kg), **Voina** (24, 1,85 m, 82 kg), **Stockl** (22, 1,88 m, 93 kg), **Ștef** (24, 1,85 m, 77 kg), **Dan Maria** (26, 1,85 m, 80 kg), **Licu** (29, 1,86 m, 90 kg), **Gunesch** (30, 1,97 m, 94 kg).

R. D. GERMANĂ : **Voigt** (24, 1,82 m, 83 kg), **Weiss** (30, 1,95 m, 95 kg), **Schmidt** (21, 1,84 m, 72 kg) — **Böhme** (25, 1,86 m, 85 kg), **Doering** (24, 1,87 m, 88 kg), **D. Schmidt** (22, 1,81 m, 85 kg). **Engel** (26, 1,90 m, 87 kg), **Ganschow** (27, 1,84, 90), **Hildebrandt** (26, 1,90 m, 86 kg), **Kählert** (24, 2,00 m, 96 kg), **Krachi** (22, 1,83 m, 85 kg), **Lakenmacher** (31, 1,82 m, 87 kg), **Pietzsch** (27, 1,86 m, 84 kg), **Rose** (31, 1,76 m, 80 kg), **J. Rost** (29, 1,73 m, 72 kg), **P. Rost** (23, 1,83 m, 83 kg).

În deschiderea acestei partide se vor întîlni Cehoslovacia și U.R.S.S. pentru locurile 5—6.

Simbătă seară, într-un meci avînd ca miză medaliile de bronz, echipa **Iugoslaviei** a obținut o dificilă victorie în fața **Poloniei**, revelația acestei ediții, la scorul de 18—16 (10—9). Conduși în primele minute (1—3), campionii olimpici au echilibrat situația și apoi au luat un avantaj minim. La pauză, handbaliștii iugoslavi conduceau cu 10—9 și imediat după reluare cu 11—9. La această situație, polonezul Klempel a ratat o aruncare de la 7 metri. Echipa sa nu s-a descurajat însă și a reușit să egaleze (11—11). Întrecerea a fost și în continuare la fel de echilibrată. Iugoslavii au condus cu 14—11, polonezii au revenit puternic pînă la 14—15, dar în final nu au putut împiedica echipa lui Horvat să păstreze o diferență de două puncte. Cu această victorie, selecționata **Iugoslaviei** obține, ca și în urmă cu patru ani, medaliile de bronz, în timp ce echipa **Poloniei** se clasează pe un merituos loc IV, înaintea altor formații mai bine cotate de specialiști înaintea începerii acestor C. M.

Realizatorii celor 34 de goluri : **Lavrnici 2, Popovici 5, Lazarevici 1, Pokrajac 1 Radenovici 3, Horvat 4 și Miljak 2** (Iugoslavia), respectiv, **Klempel 3, Dybol 5, Aniczak 1. Kuchta 1. Kmrek 2, Szole 1, Panas 2, Leck 1** (Polonia).

LA I.E.F.S.

DISCUȚIE DESPRE J.O. DIN 1976

În cadrul acțiunilor politico-ideologice pe care le întreprinde în prezent Comitetul de partid al I.E.F.S. în rîndurile studenților, în seara zilei de 8 martie a.c. a avut loc în sala de festivități a institutului o interesantă discuție cu tema **„Relațiile sportive internaționale și pregătirea sportivilor români pentru Jocurile Olimpice din 1976, în lumina documentelor de partid și de stat".**

Discuția, extrem de utilă și de reușită, a fost purtată de către conf. dr. **EMIL GHIBU**, secretar al C.N.E.F.S., din partea catedrei de teorie, organizare, pedagogie și psihologia educației fizice și a sportului și studenții anilor III și IV.

Au participat de asemenea și o serie de cadre didactice.

În încheiere a rulat un film de la J.O. din 1972.

RĂSPUNDE Ion Poștaș

NELU QUINTUS, PLOIEȘTI. Apropo de proiectul de a se face delegările arbitrilor de fotbal cu ajutorul calculatorului electronic :

Pe teren, ca să păstreze
Disciplina,
N-ar strica să arbitreze
Chiar... mașina !

I. R. BUCUREȘTI. Am reținut numai inițialele numelui dv. Dar și dv. trebuie să rețineți că, înainte de a trimite scrisori sportivilor noștri fruntași, este necesar să mai consultați puțin gramatica, evitînd greșeli de felul acesta : „s-au / în loc de : sau / unde a-ș / în loc de : aș / putea să le scriu". Este în folosul dv. !

A. PĂULESCU, BUCUREȘTI. V-a supărat faptul că, în minutul 85 al meciului F. C. Constanța — Dinamo, Goigaru, rațînd o bună ocazie, s-a uitat la... bocanc, ca și cum acesta ar fi fost vinovatul. Întîlniți pentru prima oară imaginea aceasta, pe terenurile noastre de fotbal ? Eu cred că e, mai degrabă, un gest involuntar, decît un reproș adresat bocancului, a cărui nevinovăție este în afară de orice dubiu.

CHIRILA BOTINANT, ALBA IULIA. 1. Echipei Sportul studențesc îi puteți deloc. Vă pot spune, de altfel, că sînteți într-o bună companie : în raportul său la meciul Universitatea Craiova — Jiul, observatorul federal C. Drăgușin care acelaș lucru.

serie pe adresa : strada Ștefan Furtună 140, clădirea E, sectorul 7, București. 2. La locul pe care îl ocupă F.C. Argeș în clasament, este suficientă adresa : F.C. Argeș — Pitești.

IOAN VATLAVEC, SUCEAVA. Un catren pe adresa lui Lică (F. C. Constanța), pornind de la aspectul său exterior:

Șut în bară, șut afară
(Să nu fie de deochi !)
Cauza îmi pare clară :
Prea îi vine păru-n ochi !

VICTOR BEGHEA BUCUREȘTI. Vîrsta patinatorului Adrian Georgescu ? Ca toți performerii din acest sport, este foarte tînăr. Are 16 ani (este elev la Liceul C.A. Rosetti). Cele mai bune performanțe : locul II la „copii categoria a II-a", în 1970, campion național la „copii I" în anul 1971, locul II la juniori mari, în 1973.

ANDREI TOCA, BRĂILA. Propuneți — pentru o mai lesne identificare a jucătorilor de fotbal, în cursul unui meci — ca numerele de pe tricouri să fie aplicate și pe chiloți. Ideea dv. nu este rea

tru ea". Așa susțin și eu ! Dar faptul că unele reguli ale tenisului nu vă sînt clare, nu are, pentru moment, mare importanță. Important este că, alături de mulți alți tineri din toate colțurile țării, ați îndrăgit acest frumos sport, pasionant și agreabil în același timp. Poate că, într-o zi, voi reîntîlni numele dv. într-un concurs, printre performerele lui.

NICOLAE STATE, COMUNA LUICA. Catrenele dv. ne-au parvenit fără poante, fără rime, cu lipsuri de silabe. Reclamați la P.T.T.R. !

CHIRAS VIANOR COMUNA MANEUȚI. 1. Porțile echipei naționale nu sînt ferecate cu lacăte. Ele sînt date la o parte, după cum este cazul, pentru a lăsa să intre sau să... iasă un jucător, în funcție de valoarea și forma acestuia. Pentru Dumitrache, ca și pentru alți jucători care au fost în lot, există, deci, și posibilitatea reîntoarcerii.

IOAN GARDICIUC, GALAȚI. 1. Fostul campion mondial la toate categoriile, Max Baer, a murit în urma unui atac de cord, la vîrsta de 50 de ani. 2. Învingătorul lui Jack Dempsey, Gene Tunney, trăiește. 3. Lucrarea „Ultima repriză", de Petre Hent și Paul Ochialbi, va apare în cursul acestui an.

Ilustrații : N. CLAUDIU

LILIANA RUSU, PITEȘTI. „În timpul unui meci de tenis, încercînd să smecher la un lob trimis de partenera mea, am atins puțin mingea cu racheta, fără a-i schimba direcția. Mingea a ieșit în aut. De-aici, discuții între mine și partenera mea, care a susținut că este punct pen-

Unde mergem

ATLETISM: Sala „23 August", de la ora 9,30: întreceri în cadrul campionatelor naționale de juniori I.

BASCHET: Sala Floreasca, de la ora 9,15: **Steaua — Farul** (A.m), **Dinamo — Universitatea Timișoara** (A.m), **Voința. — Politehnica** (A.f), **I.C.H.F. — Politehnica** (A.m); **sala Constructorul**, de la ora 9,15: **I.E.F.S. — Universitatea Cluj** (A.f), **Constructorul — Voința Tg. Mureș** (A.f); **sala Giulești**, de la ora 10: **Rapid — Universitatea Timișoara** (A.f), **Rapid — Voința Timișoara** (A.m.).

FOTBAL: Stadionul Dinamo, ora 11: **Dinamo — F.C. Petrolul** (Divizia A); ora 9: **Dinamo — Petrolul** (tineret-rezerve); **Stadionul „23 August"**, ora 16: **Steaua — F.C. Constanța** (Divizia A); **teren Steaua**, ora 10,30: **Steaua — F.C. Constanța** (tineret-rezerve); **stadionul Republicii**, ora 11: **Progresul — Șoimii Sibiu** (Divizia B); **teren Metalul**, ora 11: **Metalul — Flacăra Moreni** (Divizia B).

JUDO: Sala Progresul, de la ora 9: etapa pe municipiul București a campionatelor republicane individuale de seniori.

POLO: Bazinul Floreasca, de la ora 11: **Dinamo — Școlarul și Progresul — Rapid** (div. A).

RUGBY: Stadionul Steaua, ora 10: **Steaua — Știința Petroșani**; **stadionul Vulcan**, ora 11,30: **Vulcan — Gloria**; **teren Parcul Copilului**, ora 16: **Grivița Roșie — Dinamo** (Divizia A).

TENIS DE MASĂ: Sala de la stadionul Republicii, ora 8,30: **Politehnica București — C.S. Arad I** (f), ora 18: **Politehnica București — C.S.M. Iași** (m). Partide în cadrul campionatelor divizionare.

Luni, de la ora 16, tot în sala de la stadionul Republicii se va disputa întîlnirea feminină Politehnica București — C.S. Arad II.

VOLEI: Sala Dinamo, de la ora 8,30: meciurile din cadrul turneului final (locurile 1—6) al campionatului masculin; **sala Flacăra roșie**, ora 10: **Confecția — Știința Bacău** (B.f); **sala Giulești**, ora 9,30: **Medicina — Delta Tulcea** (B. m).

fotbal

LIDERII N-AU REZISTAT LA BRAȘOV

STEAGUL ROȘU 2(0)
UNIV. CRAIOVA 0(0)

BRAȘOV, 9 (prin telefon). Am văzut astăzi la Brașov un meci de o mare angajare și de o susținută luptă, în care la dificultățile propriu-zise ale partidei s-au adăugat și obstacolele create de starea terenului, element care avea să se dovedească decisiv pentru materializarea victoriei. Primele minute reprezintă un iureș al brașovenilor, care au, în minutul 2, o mare ocazie de a marca, dar Mateescu șutează prea slab și Oprea are timp să respingă cu piciorul. Domină mai departe elevii lui Nicolae Proca, însă defensiva craioveană acționează echilibrat și evită situațiile alarmante de la poarta sa. Presiunea brașovenilor se va prelungi timp de aproape o jumătate de oră, în minutul 30 înregistrîndu-se prima ocazie favorabilă de a înscrie a oaștul întîlnirii, cu multă ardoare. Apărătorii craioveni string iarăși rîndurile și reușesc să iasă fără „avarii" din clipele de presiune și pericol de la poarta lor, înregistrate în minutele 46 (Mateescu lovitură liberă), 48 (lovitură liberă Pescaru, Oprea respinge în corner), 49 (lovitură liberă Gyorfi, iarăși intervine Oprea salvator) 50 (tot lovitură liberă Gyorfi, Șerbănoiu reia cu capul și Deselnicu degajează în extremis). Defensiva oaspeților făcea față, în schimb linia de mijloc și atacul nu mai dovedeau sprinteneala și repezicîunea în acțiuni din prima repriză.

Dincolo, însă, la brașoveni, anonimă în prima repriză, linia de mijloc-case, domină acum jumătatea de teren adversă. Golul nu venea și poate că — fără inspiratul șut-bombă al lui **Gyorfi** (min. 75) de la 25 m, care s-a dus la „pătanjen" — stăpînirea autoritară a jocului în această perioadă de către Steagul roșu nu s-ar fi concretizat. După gol, stegarii joacă dezinvolt și variat, pasele le reușesc aproape de fiecare dată și în min. 83 va veni al doilea gol, realizat de **Pescaru**, insistent și ingenios la un balon primit de la Ghergheli. Oaspeții — care au venit cu intenții de

Stadionul Tineretului, teren moale, **timp** senin, dar rece ; **spectatori** aproximativ 15 000. **Au marcat GYÖRFI** (min. 75) și **PESCARU** (min. 83). **Raport de cornere** : 9—3. **Raportul șuturilor la poartă** : 14—9 (pe spațiul porții 9—6).

STEAGUL ROȘU : Purcaru — **ANGHELINI, JENEI**, Oltеanu, **MATEESCU** — Cadar, **GHERGHELI**, Șerbănoiu — Anghel, **PESCARU, GYÖRFI.**

UNIVERSITATEA : Oprea — **NICULESCU, BOC, DESELNICU**, Berneanu — Strîmbeanu, **BALACI** (min. 83 Stefănescu) — Tărălungă (min. 61 Bălan), Niță, Oblemenco, **MĂRCU.**

A arbitrat **GHEORGHE LIMONA** ★★★★★, ajutat la linie de **C. Manusaride** și **A. Münich** (toți din București).

Cartonașe galbene : Strîmbeanu, Șerbănoiu, Oltеanu.

Trofeul Petschovschi : 5.

La tineret-rezerve : 0—1 (0—1).

URMĂRIND EXAMENUL DE PROMOVARE A ANTRENORILOR

SATISFACȚII ACTUALE, OBLIGAȚII MAI MARI ÎN VIITOR

A devenit obișnuit că, în primele zile ale lunii martie — odată cu reluarea activității oficiale — sectorul de pregătire și perfecționare a cadrelor din C.N.E.F.S. să organizeze, în Capitală, examenul de promovare a antrenorilor la categorii superioare de clasificare profesională.

Și anul acesta, obișnuita sesiune rezervată examenului de avansare a antrenorilor — desfășurată în regia I.E.F.S., pe parcursul primelor trei zile ale săptămînii în curs — nea oferit, ca de altfel și în anii precedenți, posibilitatea de a înscrie, în final, la capitolul „constatări" o serie de aspecte demne de reținut.

Așa de pildă, se impune a fi relevat mai întîi, faptul că actualul examen de categorie, pentru tehnicienii care răspund de procesul de instruire a echipelor noastre la toate eșaloanele competitionale, a avut un **caracter complex și s-a dovedit a fi bine echilibrat din punct de vedere al conținutului propriu-zis.** În această idee, remarcabilă nu se pare includerea în program, alături de cele două principale forme de testare a gradului de cunoștințe de specialitate folosite pînă acum, (lucrare scrisă și examinare orală) și a unei **probe practice de metodică a antrenamentului,** în cadrul căreia candidații au lucrat efectiv cu grupe de studenți ai I.E.F.S.

Referitor la tematică, este precizat că ea a fost deosebit de **variată, înglobînd o gamă largă** de subiecte din sfera întîmă a jocului de fotbal, precum și din problematica complementară a acestuia, cum ar fi : fiziologia efortului specific, alimentație și evidență. De asemenea, în scopul unei continue lărgiri a orizontului politico-ideologic al antrenorilor a fost prevăzut, ca obiect de studiu și examinare, socialismul științific. În sfîrșit, la același domeniu al cadrului organizatoric, mai trebuie adăugat că s-a lucrat cu multă competență, exigență și economie de timp pe două comisii, cordonate de **conf. univ. M. Birjega**, în componența cărora am remarcat prestigioase prezențe didactice din fotbalul nostru ca : **prof. A. Niculescu, prof. M. Birsan, prof. C. Simionescu, C. Braun - Bogdan, prof. R. Cosmoc.**

În privința contribuției antrenorilor-candidați, la reușita recentului examen de promovare, mențiuni nivelul general al pregătirii acestor într-un real progres față de ani precedenți. **„Acest lucru este** — după cum afirmă și **prof. A. Mogoș**, șeful sectorului de pregătire și perfecționare a cadrelor din C.N.E.F.S. — **consecință firească a condițiilor tot mai bune, create an de an pe linia unei cît mai depline profesionalizări a corpului de antrenori în ansamblu său".**

Și că într-adevăr așa este, că dorința de afirmare a tehnicienilor din fotbalul nostru în domeniul specialității zării lor reprezintă o realitate incontestabilă în momentul de față, o confirmă însuși rezultatul final al examenului de avansare din săptămîna aceasta : din 66 de candidați, 60 de reușiți (90 la sută procent !) Printre aceștia și cîteva exemple din categoria acelora cotate la limita superioară a calificativelor, nume de antrenori care se identifică cu acelea unor valoroși foști divizionari ca **M. Dridea, Oct. Popescu, C. Deliu, P. Dragomir, M. Cristescu** și alții.

Evident, motive de justificată satisfacție astăzi. În același timp însă și premize ale unor obligații viitoare mai mari, în special în practica competițională.

Mihai IONESCU

MUREȘUL DEVA ÎN „MATCA" LUI

Spiritul de luptă și disciplină — pe primul plan

Am petrecut o dimineață printre componenții echipei de fotbaliști Mureșul Deva, pe frumosul stadion străjuit de Cetatea Devei, monument istoric datînd de aproape șapte secole.

— **Cum vă pregătiți ?** l-am întrebat pe antrenorul principal, **Ladislau Vlad.**

— Satisfacem toate etapele normelor de pregătire clasică. Esențialul e, pentru noi, în această etapă în care conducerea asociației noastre a dovedit fermitate atunci cînd a dat prioritate spiritului de disciplină, educației morale a jucătorilor, primenind componența lotului și arătînd tuturor că în spiritul educației socialiste sport înseamnă, înainte de orice, omenie, împlinirea datoriei, respectul față de muncă și convingerea că ceea ce trebuie să împlinești nu e un capriciu, ci normă de viață. Esențialul pentru noi e pentru ce ne pregătim. La acest capitol am să vă spun că ne preocupă două obiective fundamentale : spiritul de luptă și disciplina.

— **Se cunosc unele măsuri energice adoptate de conducerea echipei care au implicat chiar sacrificii intru respectarea disciplinei, a valorificării educației spirituale a lotului. Cu cine alcătuiți acum lotul destinat „luptei de primăvară" ?**

— „Contăm pe **Baila, Noaghi, Szilaghi, Șchiopu, Szücs, Hărțăgan, Selymes, Moț, Uilecan, Stark, Iancu, Puie, Ceaușu, Cojocaru, Grama, Stanciu, Gruber, Rebegilă, Vesa, Rusu.** Acestor jucători li se alătură **Merlea**, un fotbalist robust, bine dotat pentru postul de fundaș central, care și-a afirmat capacitatea la **Dinamo București** și care s-a încadrat armonios în componența lotului devean. Prezența activă a inginerului **Dumitru Cepănaru**, președintele secției de fotbal a A.S. „MUREȘUL" Deva, la truda noastră este o contribuție ce se cuvine de asemenea relevată, — a ținut să sublinieze antrenorul **Ladislau Vlad.**

Meciurile publice, cu caracter de verificare și pregătire, pe care le-am susținut pînă acum, ne-au permis, de asemenea, să deslușim că jucătorii au o formă corespunzătoare și, totodată, o bună dispoziție de joc. În actualele împrejurări ocupăm locul 11, — nu e o laudă pentru noi, ci un dur avertisment că trebuie să muncim cu sîrguință, să luptăm cu convingere și să ținem seamă că cele 1.530 minute care încep pentru noi la 10 martie nu trebuie să fie un semn de incertitudine, de întrebare, ci o temă de conștiință și de răspundere față de încrederea publicului din Deva, un puternic îndemn pentru întregul nostru lot".

V. FIROIU

ZIG ZAG fotbalistic

DE 250 DE ORI MAI SCUMP !

Zbătîndu-se în mari dificultăți financiare, echipa spaniolă de fotbal Lerida a făcut apel la cîteva cluburi mai înstărite, solicitînd un ciț de mic sprijin.

În general, ajutoarele au fost destul de mici, situația echipei din Lerida neschimbîndu-se prea mult. Cel mai prețios dar s-a dovedit a fi cel trimis de C.F. Barcelona : un... tricou purtat de celebrul Johann Cruyff. Un tricou care, pus la licitație, a fost cumpărat de către un mare „microbist" la prețul de 500 de dolari ! În orice magazin, același tricou putea fi găsit la prețul de 2 dolari. Și, bineînțeles, ar fi fost și nou-nouț !

PERSPECTIVE NEPLĂCUTE

Dacă echipa Lazio din Roma va cîștiga campionatul Italiei — și această ipoteză are toate șansele să se realizeze — fotbalul transalpin se va afla într-o situație cu totul neobișnuită. El nu va putea fi reprezentat în viitoarea ediție a Cupei campionilor europeni, Lazio fiind suspendată pe timp de un an din toate competițiile europene.

Soluții salvatoare ? Nici una, regulamentul Cupei campionilor europeni neprevăzînd înlocuirea echipei campioane.

NOUL PREȘEDINTE AL FEDERAȚIEI DIN UNGARIA

Recent, în Ungaria, o dată cu anunțarea noii conduceri a Federației maghiare de fotbal, au fost expuse măsurile privitoare la viitoarele ediții ale campionatelor naționale, precum și la planurile de redresare a activității de masă și de performanță.

În funcția de președinte a fost ales **István Kutas**, reputat specialist în problemele organizatorice și tehnice. István Kutas, de profesie ziarist, în prezent redactor-șef al revistei „Képes Sport", are o îndelungată experiență în toate disciplinele sportive. El a jucat un rol important în conducerea sportului maghiar înainte de J.O. de la Helsinki (1952).

STATISTICI IUGOSLAVE

La încheierea campionatului de toamnă din Iugoslavia, am notat următoarele curiozități :

1. Ocupanta primului loc — Radniciki Niș a marcat în 17 meciuri 18 goluri, tot atîtea cîte și Borac din Banja Luka, dar care a ocupat ultimul loc în clasament !

2. Tot Radniciki, cu 18 goluri înscrise, a totalizat 22 de puncte, iar Celik, cu 15 goluri marcate, a acumulat 19 p.

3. Steaua roșie Belgrad a fuscris în 17 meciuri 38 de goluri, de două ori mai mult decît Radniciki Niș, dar a ocupat doar locul 4.

4. Numai două echipe din cele 18 au primit mai multe goluri decît Steaua roșie (25). Ocupanta locului 17, Zagreb — (29) și F.C. Bor (27) clasată pe locul 13. De notat că în apărarea Stelei roșii joacă internaționalii O. Petrovici, Patlovici, Boghicevici, Krivokucia, Dolicinovski.

5. Cele mai multe goluri au fost marcate de Steaua roșie — 36, față de 26 primite. Iată de ce și numărul spectatorilor a fost mare la toate meciurile acestei echipe (în medie, peste 20 000) !

BREVIAR

● După o recentă statistică, la ora actuală, în Spania activează 56 de jucători străini. Cei mai mulți — 22, sînt de origine argentiniană.

● Clubul amicilor fotbalului elvețian, susținători ai echipei naționale, are 8254 de membri. Clubul a fost înființat în 1934, cu ocazia turneului final al C.M., disputat în Elveția.

Victorie, calificare ! Explozie de bucurie, manifestată de jucătorul iugoslav Oblak, *îmbrățișat de antrenorul* Milianici, *după victoria reprezentativei Iugoslaviei asupra Spaniei (1—0)*

ROMANIA '74 HOCHEI

SCORURI MARI ÎN PRIMA ZI A CAMPIONATULUI EUROPEAN DE HOCHEI JUNIORI (GRUPA B)

ROMÂNIA — DANEMARCA 15-2 (1-0, 9-1, 5-1)

În vestiar, hocheiștii danezi fac impresie puternică : sînt înalți (media staturii, peste 1,80 !), bine clădiți, atletici. Pe gheață, însă, cești uriași cu lungi plete blonde reușesc — deocamdată, cel puțin — să-și pună în valoare gabaritul. Ei patinează lent, au serioase deficiențe tehnice, în pasă, preluare și șutul la poartă.

Totuși, jucătorilor echipei noastre le-a fost necesară o repriză întreagă ca să-și dea seama că acest meci trebuie cîștigat la o mare diferență. Abia în treimea a doua, juniorii români și-au „intrat în rost", reușind 20 de minute pure într-un ritm sufocant, presărate cu combinații, țesături de pase și șuturi care l-au îngenunchiat pe portarul **Jensen**, de departe cel mai bun om din formația daneză, în ciuda faptului că a scos pucul de 15 ori din plasă !

Toată echipa învingătoare a evoluat cu aplomb, remarcîndu-se în mod deosebit liniile **Olenici — Dumitru — Vișan** (6 goluri) și **Sandor — Bartalis — Nagy** (5 goluri), ca și perechea de fundași **Vlutescu — Gherman.**

Dar, chiar dacă victoria a fost clară de categorică, nu putem trece cu vederea marele număr de ocazii ratate **(Olenici, Vișan, Dumitru, Nagy, Peter)**, ceea ce, într-o partidă strînsă, cu un adversar egal, poate fi decisiv în balanța victoriei.

Scorul final, 15—2 (1—0, 9—1, 5—1), a fost realizat de **Vișan** (3), **Bartalis** (3), **Nagy** (2), **Dumitru** (2), **Gherman** (2), **Sandor, Olenici** și **Peter.**

Excelent arbitrajul prestat de **A. Tuzzi** (Italia) și **R. Messinger** (Ungaria).

Una din numeroasele acțiuni ofensive ale echipei noastre la poarta apărată de Jensen, obligat să se încline în fața insistenței atacanților români.

BULGARIA — ITALIA 7-1 (2-0 2-0 3-1)

Echipele Italiei și Bulgariei, care au inaugurat ediția a V-a a campionatului european de juniori, se întîlneau, de fapt, pentru a treia oară în ultimele patru zile. Ei susținuseră — miercuri și joi — două jocuri amicale la Sofia înaintea plecării spre București, încheiate amîndouă cu victoria gazdelor (3—2 și 6—1). Net superiori la toate capitolele hocheiului, tinerii jucători bulgari au cîștigat din nou, la o diferență care putea fi și mai mare. Învingătorii au avut în **Kirstev** un realizator foarte inspirat, care — cu patru puncte înscrise — se instalează în fruntea listei golgeterilor. Celelalte 3 au fost marcate de **Todorov, Liubomirov** și **Ralenkov.** Golul de onoare al italienilor aparține lui **Pasqualatto.**

Au arbitrat foarte bine **O. Barbu** (România) și **A. Fischer** (Norvegia).

R. F. GERMANIA — FRANȚA: 15-1 (1-0, 2-0, 12-1)

Meciul acesta a avut multe puncte comune cu acela dintre România și Danemarca, disputat dimineața. În ambele, prima repriză s-a încheiat cu un scor minim, după care echipa superioară tehnico-tactic și, mai cu seamă, fizic, s-a desprins, realizînd diferența de rigoare. Echipa Franței are, poate, satisfacția de a fi rezistat cu 20 de minute mai mult decît aceea daneză, după care — prăbușită fizic — s-a aflat total la discreția unei formații robuste, bine pregătite, care practică un hochei puțin scolastic și liniar, lipsit de prea multă fantezie, dar foarte eficace.

Cele 15 goluri ale învingătorilor au fost marcate de : **P. Egen** (3), **Hintrerstocker** (3), **Reil** (2), **Müller** (2), **Guggemos, Hermann, Ballhausen, Rottluff** și **U. Egen** ; pentru francezi a marcat **Piccinini.**

Au arbitrat **Gh. Mureșeanu** și **Gh. Tasnadi.**

IUGOSLAVIA — UNGARIA 8-4 (3-0, 1-2, 4-2)

Meciul vedetă al serii a furnizat cea mai echilibrată disputa a acestei zile inaugurale a competiției. Mai omogeni, mai rapizi și superiori din punct de vedere tehnico-tactic, juniorii iugoslavi și-au asigurat în prima repriză un avans de trei goluri. În treimea a doua formația ungară a dominat și a redus din handicap, dar a ratat foarte mult, permițînd adversarilor ca în ultima repriză să restabilească și chiar să mărească diferența. Au marcat Kucera (2), Vidmar, Klemenc, Prisotv, Suligoi, Hafner (2), respectiv Dery (3) și Oltyan. De notat că Vidmar și Dery au ratat cîte o lovitură de penalitate. Au arbitrat corect și autoritar, I. Hofer (Austria) și W. Mattes (R.F.G.).

Cronici și comentarii : **Valeriu CHIOSE**
Fotografii : **Vasile BAGEAC**

FĂRĂ TRANSLATOR...

Conducătorul delegației Austriei la această ediție a campionatului european de hochei pentru juniori este singurul dintre distinșii noștri oaspeți care nu are nevoie de translator. Mai mult chiar, el însuși își asumă deseori rolul de traducător, vorbind într-o perfectă... limbă română.

Inginerul MAXIMILIAN TALSKI, este originar din România și, cu toate că este plecat din 1939, n-a uitat limba maternă. În anii dinaintea celui de al doilea război, frații **Talski, Maximilian** și **Iosif**, se numărau printre buni jucători de hochei. Primul era portar la echipa „Jahn" unde jucau **Tomovici, Tiron, Panenka, Sucs**, cel de al doilea atacant la „Bragadiru" București, din aceeași generație cu **Costi Tico, Gică Buia, Paul Anastasiu, Titinel Teodorescu** și mulți alți deschizători de drumuri în sportul cu crosă și puc.

— Veniți des în România?

— **Ori de cîte ori mi se ivește ocazia și totdeauna cu o mare plăcere și emoție. Hocheiul îmi oferă pentru a treia oară acest prilej** (M. Talski este membru în federația austriacă, fiind președintele comisiei de disciplină și a regulilor de joc n.n.), **dar am mai fost de două ori pe litoral. De fiecare dată mă încîntă și mă bucură lucrurile noi și frumoase pe care văd că le înfăptuiți, simțind și eu o părticică din mîndria dumneavoastră.**

— Cum apreciați acest campionat ?

— **Foarte interesant și foarte util. Aici, în echipele de juniori, se pot forma de timpuriu talentele hocheiului. Este, cred, o mare satisfacție să poți vedea realizat prin urmașii tăi ceea ce tu însuți ai dorit și ai visat.**

Cu Maximilian Talski este greu să stai de vorbă. Are atîtea cunoștințe aici, atîția prieteni, încît în fiece moment se apropie cineva, îi strînge mîna, vrea să schimbe cîteva cuvinte. Timpul scurtei noastre convorbiri trecuse...

CROSA FILEI

ADRIAN OLENICI

„Nouarul" reprezentativei României, căpitanul echipei, omul de bază și de șoc al primei noastre linii de atac, **ADRIAN OLENICI**, a făcut o partidă excelentă contra Danemarcei. Și nu numai pentru că adversarul era mai slab. Tribunele amuțiseră, ieri, în momentul cînd formația noastră, rămasă în trei oameni pe gheață, părea că va trebui să se refugieze într-o apărare disperată pentru a evita golul. Dar iată că jucătorul cu numărul 9 „culege" un

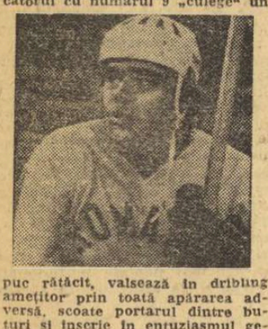

puc rătăcit, valsează în dribling amețitor prin toată apărarea adversă, scoate portarul dintre buturi și înscrie în enuziasmul general. O acțiune de veritabil maestru !

Adrian Olenici nu are nici 18 ani (îi va împlini la 16 aprilie), a început hocheiul de copil, la Rădăuți, fiind descoperit, crescut și inițiat de antrenorul Ștefan Tomovici. Din 1971, cu mai mulți colegi de echipă, se mută la Dunărea Galați, impunîndu-se ca un talent autentic. Tot de atunci face parte din lotul național de juniori. Fără a avea calități fizice ieșite din comun (statură medie), el și-a însușit, însă, un patinaj excelent, viteză de reacție și de execuție, și-a șlefuit tehnica, a căpătat forță.

Păcătuiește, citeodată, prin joc prea individual, făcut doar pentru plăcerea personală de a mai arăta un șiretlic și de a... păcăli încă un adversar. Dar, cine a făcut sport știe cît de greu este să reziști unei asemenea ispite...

SPORTUL ÎN LUME

ÎN C.M. DE HOCHEI (gr. C)
ECHIPA BULGARIEI CÎȘTIGĂ PRIMA PARTIDĂ

PARIS, 9 (Agerpres) — În mai multe orașe din Franța au început întrecerile Campionatului mondial de hochei pe gheață (grupa C).

La Grenoble, în prezența a 5 000 de spectatori, reprezentativa Bulgariei a învins cu scorul de 5—2 (1—1, 3—0, 1—1) formația Franței.

Partida dintre selecționatele Ungariei și Australiei s-a desfășurat la Gap și s-a încheiat cu scorul de 11—2 (1—2, 5—0, 5—0) în favoarea hocheiștilor maghiari.

Echipa Elveției a întrecut cu 13—0 (6—0, 4—0, 3—0) formația R.P. Chineze.

PE TERENURILE DE TENIS

HAMPTON. — Ilie Năstase s-a calificat în semifinale, învingîndu-l cu 6—3, 7—5 pe jucătorul vest-german Jürgen Fassbender, iar americanul Jimmy Connors l-a întrecut cu 6—3, 6—4 pe austriacul Hans Kary. Mai sînt calificați pentru semifinale iugoslavul Nikola Pilici și maghiarul Balasz Taroczy.

BUENOS AIRES. — Perechea Ion Țiriac (România) — Haroon Rahim (Pakistan) s-a calificat în semifinale, în urma victoriei cu 6—4, 6—4 obținute în fața cuplului Antonio Zugarelli (Italia) — Ricardo Aubone (Argentina).

CAIRO. — Finala se va disputa între Ismail el Shafei (R.A. Egipt) și Fr. Jauffret (Franța). În semifinale, El Shafei l-a învins cu 6—1, 6—1, 6—1 pe maghiarul P. Szoke, iar Jauffret a cîștigat cu 6—2, 4—6, 4—6, 6—2, 6—1 o partidă „maraton" în compania jucătorului sovietic T. Kakulia.

BOGOTA. — A început meciul dintre echipele Republicii Sud-Africane și Chile, contînd pentru semifinala zonei americane a „Cupei Davis". După prima zi, scorul este favorabil cu 2—0 tenismanilor sud-africani. Cliff Drysdale l-a învins cu 1—6, 6—2, 6—2, 6—3 pe Patricio Cornejo, iar Bob Hewitt a dispus cu 6—2, 6—4, 6—4 de Jaime Filoll.

HARTFORD. — În meciul de tenis dintre echipele S.U.A. și Australiei, formația australiană conduce cu 2—1. John Newcombe a cîștigat cu 6—2, 5—7, 6—4 partida cu Arthur Ashe. Punctul gazdelor a fost realizat de Tom Gorman, care l-a învins în două seturi: 6—4, 6—4 pe Ken Rosewall.

CARACAS. — Jucătorul vest-german Hans Pohmann l-a învins cu 6—0, 6—4 pe spaniolul Juan Gisbert. Într-o altă partidă, americanul Eddie Dibbs l-a întrecut cu 6—0, 6—1 pe Jorje Andrew (Venezuela).

ECHIPA DE FOTBAL A GUINEEI UN „11" VIGUROS, OFENSIV

preocupat să-și recapete eficiența care l-a situat printre fruntașele soccerului african

Ca în cele mai multe țări ale continentului african, ale lumii chiar, fotbalul este cel mai popular sport din Guineea. 11-le reprezentativ al acestei țări a constituit, de altfel, marea revelație a Jocurilor africane desfășurate în ianuarie 1973 la Lagos, unde a urcat, treaptă după treaptă, pînă în finala turneului de fotbal fiind întrecut, după o dispută foarte echilibrată, de reprezentativa Congo-lui.

Fotbaliștii din Guineea practică un joc ofensiv care le-a și adus satisfacția unor victorii la scor de-a lungul perioadei martie 1972—ianuarie 1973. În acest interval de timp, „Syli National" — cum este numită reprezentativa Guineei — a susținut 11 meciuri, înscriind în poarta adversarilor nu mai puțin de 48 de goluri, ceea ce reprezintă o frumoasă medie de 4,36 goluri. Teamul reprezentativ a avut, citva timp, în conducerea sa tehnică pe antrenorul maghiar Budai și un antrenor localnic Camara. Acesta din urmă este acum antrenorul național guineez care, după cum se știe, participă în momentul de față la cea de a IX-a ediție a Cupei Africii-internațiuni. Făcînd parte din aceiași grupă cu două din cele mai puternice reprezentative ale continentului (Congo și Zair) și echipa Insulei Mauriciu, formația Guineei a fost întrecută la limită, (1—2) în meciul său de debut, de către fotbaliștii zairezi.

Problema care preocupă, actualmente, în cea mai mare măsură, pe antrenorul federal Camara este găsirea unei modalități de a spori eficiența atacului care, deși a rămas fidel stilului ofensiv, nu a mai reușit, în ultimul timp, să mai înscrie atît de mult cum făcea cu numai 1—2 ani în urmă. Camara este un adept al selecției permanente și își remaniază, adesea, echipa dar în proporții mici pentru a nu afecta coeziunea ei. Jucătorii cei mai valoroși de care dispune, în momentul de față, sînt atacanții Cherif, Petit Sory și Maxime.

Este interesant de știut, de asemenea, că actuala campioană a Guineei, echipa Hafia din Conakry — în rîndurile căreia se găsesc foarte mulți componenți ai „națională" — a debutat în noua ediție a Cupei Africii intercluburi cu două victorii categorice : a marcat cîte 5 goluri formațiilor ASEC Abidjan și Leopard Douala. Iată de ce Camara speră într-un apropiat și ferm reviriment al atacanților săi și în cadrul Primei reprezentative a țării.

Echipa națională de fotbal a Guineei

ÎN PRIMA ZI, DOUĂ NOI RECORDURI MONDIALE

A V-a ediție a „europenelor" indoor de atletism

GÖTEBORG, 9 (prin telefon). — O vreme splendidă, cu un neașteptat aer primăvăratec pentru acest oraș în luna martie, dă o notă ușor anacronică unui campionat de sală. Poate din această cauză, în prima zi a campionatelor europene de atletism — 1974, găzduite de sala Scandinavium, mai puțin de jumătate din locurile tribunelor au fost populate, deși azi (n.r. ieri) evoluau cele două mari speranțe ale gazdelor : sprinterul **Garpenborg** și săritorul în înălțime **Almen.**

Prima constatare pe care o facem este aceea că nici un campion de anul trecut de la Rotterdam nu și-a reeditat succesul. **Baumgartner**, la lungime, și **Major**, la înălțime, înjumătățindu-se cu locurile secunde, în timp ce **Corbu** participa anonim la altă probă, lungimea, unde se clasa al 10-lea cu 7,34 m. Purtătoarea de drapel a ediției trecute a fost aruncătoarea de greutate cehoslovaca **Helena Fibingerova** care, în caruselul recordului mondial cu sovietica **Cijova**, a redevenit, doar după cîteva zile, cea mai bună din lume.

Finala probei de 60 mg fete a fost cea mai dramatică din reuniunea de deschidere. După ce **Annelie Ehrhardt** a cîștigat fără probleme seria (8,04 s) și semifinala (7,90 s), nu s-a mai prezentat la startul finalei ! În această cursă, **Tereza Nowak**, învinsă **Valerici Ștefănescu** în serie, și apoi calificată în dauna acesteia din semifinală, (8,27 față de 8,28 !) s-a prăbușit după primul gard ; sosirea a fost deosebit de strînsă, rezultatul fiind anunțat la mai bine de un sfert de oră după încheierea cursei. A cîștigat la fotografie actuala recordmană mondială de sală, poloneza **Grazyna Rabzstyn** în 8,08, cu același timp fiind înregistrată și ocupanta locului doi, **Fiedler** (R.D.G.).

În prima finală a zilei am consemnat și primul record al lumii : în proba cangurilor, învinsul de anul trecut de la Rotterdam, polonezul **Mihail Joachimowski**, a obținut în cea de-a patra săritură un excelent 17,03 m, întrecînd cu 5 cm vechiul record al lui **Saneev.** De remarcat că recordmanul mondial în aer liber s-a clasat abia pe locul al 10-lea...

Reprezentanții noștri prezenți simbătă în concurs n-au reușit să se califice în finalele probelor respective. Sprinterul **Dorel Cristudor**, după ce a obținut calificarea în semifinale (6,74 s la 60 m), a ratat intrarea în finală, clasîndu-se pe locul VI, cu același timp, în a doua semifinală cîștigată de **Garpenborg** (6,64). **Serban Ioan** s-a clasat pe un loc slab, datorită faptului că n-a reușit să sară decît 2,10 m într-o probă ce a reunit în jurul ștachetei 23 de concurenți într-o dispută extrem de echilibrată (8 atleți au sărit 2,17 m) și încheiată spectaculos cu victoria sovieticului Kestutis Șapka. Iată primii clasați în finalele primei zile : **BĂRBAȚI : 60 m : 1.** Valeri Borzov (URSS) 6,58, 2. Manfred Kokot (RDG) 6,63, 3. Aleksandr Korneliuk (URSS) 6,66 ; **înălțime : 1.** Kestutis Șapka (URSS) 2,22 m, 2. Istvan Major (Ungaria) 2,20 m, 3. Wladimir Maly (Cehoslovacia) 2,20 m ; **lungime : 1.** Jean François Bonheme (Franța) 8,17 m, 2. Hans Baumgartner (RFG) 8,10 m, 3. Max Klauss (RDG) 8,03 m ; **triplusalt : 1.** Mihail Joachimowski (Polonia) 17,03 m, record mondial ; 2. Mihail Baribon (URSS) 16,88 m, 3. Bernard Lamitie (Franța) 16,56 m ; **FEMEI : 60 mg : 1.** Grazyna Rabzstyn (Polonia) 8,08, 2. Annerose Fiedler (RDG) 8,08, 3. Meta Antenen (Elveția) 8,19 ; **greutate : 1.** Helena Fibingerova (Cehoslovacia) 20,75 m, record mondial, 2. Nadejda Cijova (URSS) 20,62 m, 3. Marianne Adam (RDG) 19,70 m.

Paul SLAVESCU

ANNEMARIE PRÖLL-MOSER A CUCERIT DIN NOU „CUPA MONDIALĂ"

Celebra schioară austriacă **Annemarie Pröll-Moser** a cîștigat pentru a patra oară consecutiv „Cupa Mondială". În clasamentul final al actualei ediții a competiției, care desemnează anual pe cea mai completă schioară a lumii, ea a totalizat 268 puncte, avînd un avans de 115 p față de cea de-a doua clasată, compatrioata sa **Monika Kaserer** — 153. Pe locul trei s-a situat **Hanny Wenzel** (Lichtenstein) — 138 p, urmată de **Christa Zechmeister** (R.F.G.) — 129 p, **Fabienne Serrat** (Franța) — 127 și **Marie Therese Nadig** (Elveția) — 123 p.

Ultima probă a competiției — slalomul uriaș de la Stara Smokoveck (în Munții Tatra) — a revenit Monikăi Kaserer, cu timpul de 1:18,57, urmată de Annemarie Pröll-Moser — 1:18,96.

LA „OLYMPIAHALLE" DIN MÜNCHEN
APLAUZE PENTRU DANSATORII SOVIETICI

MÜNCHEN, 9 (Agerpres). — Proba de dansuri din cadrul campionatelor mondiale de patinaj artistic s-a încheiat cu victoria cuplului sovietic **Ludmila Pahomova — Aleksandr Gorșkov**, care a cucerit pentru a cincea oară consecutiv titlul suprem.

Joi seară, la „Olympiahalle" din München, peste 7 000 de spectatori i-au ovaționat pe campionii lumii, care au efectuat o splendidă demonstrație de patru minute pe teme muzicale din folclorul rus și sud-american, programul lor fiind notat de oficiali de opt ori cu nota maximă.

Iată clasamentul final al probei de dansuri : 1. **Ludmila Pahomova — Aleksandr Gorșkov** (U.R.S.S.) — 211,78 p ; 2. **Hilary Green — Glyn Watts** (Anglia) — 206,26 p ; 3. **Natalia Liniciuk — Ghenadi Karponosov** (U.R.S.S.) — 201,0 p ; 4. **Irina Moiseeva — Andrei Minenkov** (U.R.S.S.) — 198,50 p. ; 5. **Jeanet Sawbrige — Peter Dalby** (Anglia) — 197,74 p ; 6. **Kristina Regoczy — Andras Sallai** (Ungaria) — 195,32 p.

În proba individuală feminină, după executarea „programului scurt", pe primul loc în clasament a trecut campioana europeană **Christine Errath** (R.D.G.) — 125,75 p, urmată de **Karin Iten** (Elveția) — 122,77 p și **Dorothy Hamill** (S.U.A. — 122,51 p.

T.S.K.A. MOSCOVA A CÎȘTIGAT „CUPA EUROPEI" LA FLORETĂ BĂIEȚI

Cupa Europei la floretă-băieți, desfășurată la Paris, a revenit, anul acesta, echipei T.S.K.A. Moscova care, deși a terminat la egalitate (8—8) în finala competiției cu C.S. Melun (Franța), a avut un tuș-average superior (58—61). Campioana țării noastre, Steaua, a fost eliminată în sferturi de finală de C.S. Melun cu 8—7.

TELEX

Proba masculină de slalom special din cadrul concursului internațional de la Andorra, contînd pentru „Cupa Europei" la schi, a fost cîștigată de francezul Roland Roche, cronometrat în cele două manșe cu timpul de 91,51. L-au urmat italianul Paolo Dechiesa — 91,54 și vest-germanul Alfred Hagn — 91,99. Cursa s-a desfășurat pe o pîrtie în lungime de 414 m, cu o diferență de nivel de 163 m. În urma acestor rezultate, în clasamentul individual masculin conduce Christian Witt-Doering (Austria), cu 132 p, urmat de compatriotul său Josef Loidl — 114 p și italianul Giulio Corradi — 103 p.

■

Selecționata de hochei a U.R.S.S. a susținut un nou meci de verificare înaintea turneului pe care-l va întreprinde în Cehoslovacia. Partenerul de antrenament a fost campioana unională, echipa Aripile Sovietelor Moscova, care a cîștigat, cu scorul de 7—3 (2—2, 3—0, 2—1).

■

Maestrele sovietice Nana Aleksandria și Irina Levitina și-au cîștigat dreptul de a participa la turneul candidatelor la titlul mondial feminin de șah, alături de Alla Kușnir și Valentina Kozlovskaia. În turneul de baraj, desfășurat la Kislovodsk, pe primul loc s-a clasat Nana Aleksandria, cu 8½ puncte, urmată de Irina Levitina — 7 p, Marta Șul — 6½ p, Natalia Konopleva — 2 p. În ultima rundă, Levitina a învins-o pe Șul, iar Aleksandria a remizat cu Konopleva.

■

Noua campioană la handbal feminin a R.D. Germane este T.S.C. Berlin care în meciul decisiv a învins cu scorul de 12—11 (8—5) pe deținătoarea titlului de anul trecut S.K. Leipzig. Pe locul trei s-a clasat formația S.K. Empor Rostock.

Turneul final al campionatului masculin de volei

DINAMO A MAI FĂCUT UN PAS SPRE TITLU

Cu victoria înregistrată, ieri după-amiază, în sala Floreasca, în penultima etapă a celui de al doilea turneu final al campionatului masculin de volei, echipa **Dinamo** conduce neînvinsă în clasament, poziție pe care o deține cu autoritate, datorită comportării constant bune în toate partidele disputate în actuala ediție a campionatului. Meciurile de simbătă nu au adus nici un fel de modificări în ceea ce privește evoluțiile echipelor și a interesului spectatorilor pentru această competiție, deși poate în fața unor tribune pline, formațiile ar fi fost mai stimulate în jocul lor. Să sperăm că azi, cînd dinamoviștii își vor vedea răsplătită munca cu medaliile și tricourile de campioni, iubitorii voleiului se vor afla în număr mare în sala Dinamo pentru a asista la această festivitate.

Doar 55 de minute au fost necesare echipei **Dinamo** pentru a se impune în fața formației **Viitorul Bacău.** Fără a depune eforturi deosebite, bucureștenii au fost net superiori unui sextet, care, cu mulți tineri în componența sa, nu putea emite mai multe pretenții. Scor final : 3—0 (7, 4, 4) pentru Dinamo. Antrenorul dinamovist **G. Eremia** a aliniat următorii jucători : **Dumănoiu, Păușescu (Băroiu), Vraniță, Udișteanu, Tutovan, Marinescu.** Au arbitrat foarte bine : **N. Beciu** și **Gh. Ionescu**, ambii din București.

Explorări B. Mare a cîștigat cu 3—1 (12, 12, —15, 4) partida cu „U" Cluj, deși ar fi putut să se impună în trei seturi. După ce și-au adjudecat destul de ușor primele două seturi, în cel de-al treilea băimărenii au cedat, în final, inițiativa (astfel de fluctuații au avut și în seturile 1 și 2), deși au condus la un moment dat cu 14—12, pierzînd în prelungiri. Echipa învingătoare a aliniat următorii jucători : **Dobre, Ghic, Paraschivescu, M. Enescu, Băgăian (Militaru, Andreica), Arbuzov.** Arbitraj bun al cuplului **R. Farmuș—N. Beciu**, din București.

În numai o oră de joc, **Steaua** a obținut victoria cu 3—0 (6, 7, 4) în fața echipei **C.S.U. Galați.** Acționînd cu multă dezinvoltură la fileu, bucureștenii au depășit cu regularitate apărarea adversă, care nici în această partidă nu s-a comportat la un nivel satisfăcător. Sextetul stelist a avut următoarea alcătuire : **Pop, Barta, Rauh, R. Enescu, P. Ionescu, C. Ion.** Arbitrii **N. Ionescu** și **M. Albuț** au condus foarte bine.

Emanuel FANTÂNEANU

PROGRAMUL DE AZI

Sala Dinamo, de la ora 8,30
Viitorul — Universitatea Explorări — C.S.U.
Dinamo — Steaua

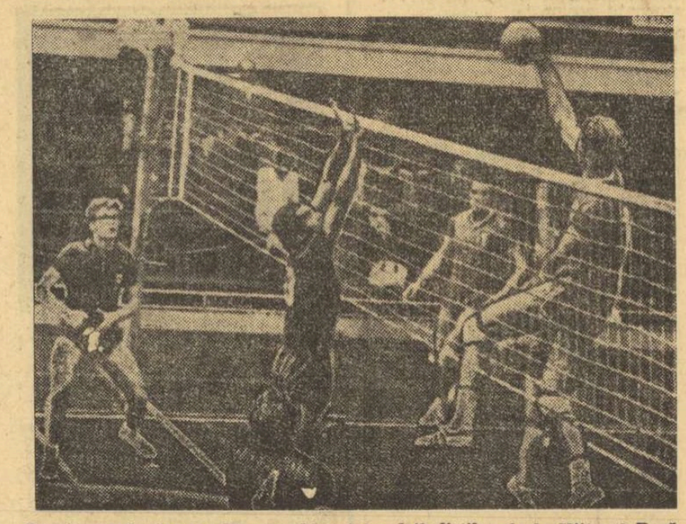

Dumănoiu depășește, din nou, blocajul voleibaliștilor de la Viitorul Bacău
Foto : V. BAGEAC

RELAȚIA INDIVIDUALITATE — ECHIPĂ

Astăzi sale 6 echipe participante la turneul ultim al campionatului masculin își iau rămas bun de la sezonul 1973—74. Astăzi, Dinamo primește titlul, iar plutonul celor cinci se retrage mulțumit de vacanță și de faptul că Fortuna l-a ferit de „groapa cu lei" de la Ploiești, unde luni pornește ultima bătălie pentru supraviețuire...

Turneul bucureștean al fruntașelor se scurge fără a ne fi oferit gustul spectacolului, cărui, voielul autentic îi poate da viață. Și nici cine știe cîte execuții și combinații de înaltă tehnicitate. E drept că, în cele patru zile de concurs, mulți jucători au izbutit să-și reliefeze calitățile native și deprinderile. Am putea vorbi chiar de cîteva individualități. Dar, dacă ar fi să ne referim la ECHIPE, n-am putea numi decît două: Dinamo și Explorări B. Mare! Firește, la nivelul individualităților care le compun. Paradoxul constă în aceea că alte participante la turneu pun în evidență mai multe individualități decît Explorări, dar nu reușesc nici spectacolul ceva mai atractiv și nici rezultatele băimărenilor. C.S.U. Galați, de pildă, ar oferi unui selecționer prilejul să aleagă chiar un întreg sextet (Pădureanu, Stere, Dragoș Popescu, Dumitrescu, Freda, Antonescu), dar comportarea echipei nu prea încîntă; Steaua are un lot numeros și cu mai multe individualități decît în trecut (Stamate, Bartha, R. Enescu, P. Ionescu, Dudueiue etc.), dar nu mai este o ECHIPĂ! De unde și disperatele încercări permanente ale antrenorului de a găsi, în timpul jocurilor, o formulă cît de cît închegată. „U" Cluj, are la rîndul său ființa jucători valoroși. Viitorul, la fel. Dar nu și echipa.

E greu, firește — într-un sport eminamente colectiv, în care 6 oameni trebuie să participe permanent la fiecare fază — să realizezi spectacol, să obții sufragiile publicului și rezultate pe măsura individualităților, fără a fi realizat în prealabil o echipă. Ea se construiește, e drept, cu multă migală, dar este indispensabilă...

Aurelian BREBEANU

Campionatele de sală ale atleților juniori

BEDROS BEDROSIAN — 15,82 m LA TRIPLUSALT!

În sala 23 August au început ieri după amiază întrecerile campionatelor naționale pe teren acoperit ale atleților juniori de categoria I, ultima competiție de nivel republican a sezonului indoor.

Proba zilei a fost, fără îndoială, triplusaltul, în care am avut prilejul să înregistrăm o performanță frumoasă. Bucureșteanul **Bedros Bedrosian (Viitorul)** a cîștigat proba cu 15,82 m, rezultat care reprezintă un nou record de sală al juniorilor și întrece cu exact 60 de centimetri (!) vechiul record pe care Bedrosian îl stabilise cu ocazia Cupei de Cristal. Să notăm că performanța lui Bedrosian este superioară și recordului de juniori în aer liber (15,47 m stabilit de același atlet în 1973) și constituie, în același timp, cel mai bun rezultat de... seniori al actualului sezon de sală. De menționat că învingătorul a obținut 15,82 m la cea de-a doua încercare, renunțînd apoi să mai sară, nefiind în perfectă stare de sănătate. Felicitări juniorului de la Viitorul pentru rezultatul foarte bun, felicitări și antrenorului său, fostul recordman al țării Șorin Ioan.

În celelalte probe nu s-au înregistrat rezultate deosebite. Alergările de viteză, terminate cu sosiri „la fotografie" au revenit, la băieți, brașoveanului Emil Șmuda, iar la fete bucureștencei Steluța Vintilă.

Iată cîteva din rezultatele de ieri : **BĂIEȚI : 60 m : 1. E. Șmuda** (Șc. sp. Brașov) 6,8 ; 2. **V. Miloiu** (L.C.E.A. C-lung Muscel) 6,9 ; 3. **M. Slav** (Lic. 3 Iași) 6,9 ; **triplusalt : 1. B. Bedrosian** (Viitorul) 15,82 m — nou record de juniori ; 2. **C. Bătrînu** (Șc. sp. Brașov) 14,36 m ; 3. **E. Petrescu** (Viitorul) 14,33 m ; **prăjină : 1. I. Reaboi** (C.S.M. Iași) 4,10 m ; 2. **O. Toth** (L.C.E.A. C-lung Muscel) 3,90 m ; 3. **M. Girleanu** (Lic. 35 Buc.) 3,80 m ; **FETE : 60 m : 1.** Steluța Vintilă (Steaua) 7,6 ; 2. **Maria Musteață** (Ș.S. Caransebeș) 7,7 ; 3. **Ecaterina Villand** (Șc. sp. Sighetul Marmației) 7,9. Întrecerile continuă azi (ora 9.30).

Vladimir MORARU

PRIMA RUNDĂ A TURNEULUI INTERNAȚIONAL
DE ȘAH DE LA BUCUREȘTI

Ieri după-amiază, cu începere de la ora 16,00, în aula Bibliotecii centrale universitare s-a disputat runda inaugurală a celei de a XIV-a ediții a Turneului internațional de șah, organizat de federația noastră de specialitate. Participă 13 concurenți, maeștri și maeștri internaționali, din 10 țări. Sorții au indicat următoarea ordine de concurs : **Bojan Kurajița (Iugoslavia), Ivan Farago** (Ungaria), **Volodea Vaisman** (România), **Jan Plachetka** (Cehoslovacia), **Andrei Maciejewski** (Polonia), **Carol Partoș** (România), **Jesus Rodriguez** (Cuba), **Luben Popov** (Bulgaria), **Victor Ciocîltea** (România), **Dumitru Ghizdavu** (România), **Mihai Șubă** (România), **Lothar Vogt** (R.D.G.), **Vitali Teșkovski** (URSS), **Heikki Westerinen** (Finlanda) și **Traian Stanciu** (România). Cu o medie de 2 405, Turneul de la București se încadrează în categoria a VII-a, pe scara coeficienților E10, astfel încît concurenții au posibilitatea obținerii chiar și a unei note de mare maestru (10 puncte).

Prima rundă, foarte agitată, a consemnat patru partide decise: Farago — Stanciu 1—0, Maciejewski — Vogt 0—1, Plachetka — Teșkovski 0—1, Partoș — Șubă 1—0. Ciocîltea, cu negrele, a remizat cu Popov. Celelalte partide s-au întrerupt în poziții complicate.

Astăzi, la ceasuri ore, se dispută runda a II-a. Luni dimineața se reiau partidele întrerupte.

T. RĂDULESCU

Redacția și administrația : București, str. Vasile Conta nr. 16 ; telefoane : centrala 11.10.05, secția corespondenți 11.51.09, interurban 72 și 286 ; telex : sportrom buc. 180. Tiparul I. P. „Informația", București 40.368

ROMÂNIA, PENTRU A 4-a OARĂ CAMPIOANĂ MONDIALĂ LA HANDBAL MASCULIN!

PROLETARI DIN TOATE ȚĂRILE, UNIȚI-VĂ!

Sportul

ZIAR AL CONSILIULUI NAȚIONAL PENTRU EDUCAȚIE FIZICĂ ȘI SPORT

ANUL XXX — Nr. 7 708 | 4 PAGINI 30 BANI | Luni 11 martie 1974

DIN TOATĂ INIMA, CU FIERBINTE RECUNOȘTINȚĂ

CAMPIONII MONDIALI DEDICĂ MARELE LOR SUCCES CELEI DE A XXX-a ANIVERSĂRI A ELIBERĂRII ȘI CONGRESULUI AL XI-lea AL PARTIDULUI

La citeva clipe după strălucita victorie obținută la Berlin, handbaliștii noștri, într-un consens unanim, împreună cu conducerea echipei, au ținut să mulțumească din toată inima, cu fierbinte recunoștință, partidului, personal tovarășului NICOLAE CEAUȘESCU, pentru grija părintească și minunatele condiții de dezvoltare și afirmare create tineretului nostru, dedicînd al 4-lea titlu mondial obținut de România la handbal masculin, celei de a XXX-a aniversări a Eliberării și Congresului al XI-lea al P.C.R.

VIZITA TOVARĂȘULUI NICOLAE CEAUȘESCU ÎN REPUBLICA GUINEEA

ADOPTAREA UNOR DOCUMENTE POLITICE DE MARE IMPORTANȚĂ, CARE EXPRIMĂ VOINȚA ROMÂNIEI ȘI A GUINEEI DE A AVEA RELAȚII PE BAZE SOLIDE, DE LUNGĂ DURATĂ, DE A EXTINDE LEGĂTURILE POLITICE, ECONOMICE, TEHNICE ȘI CULTURALE, DE A CONTRIBUI LA REZOLVAREA PROBLEMELOR INTERNAȚIONALE ÎN INTERESUL TUTUROR POPOARELOR

Președintele Republicii Guineea, secretar general al Partidului Democrat, Ahmed Sekou Touré, împreună cu tovarășa Andrée Touré, au oferit, simbătă seara, în saloanele Palatului Poporului din Conakry, un banchet oficial în onoarea tovarășului Nicolae Ceaușescu, secretar general al Partidului Comunist Român, președintele Consiliului de Stat al Republicii Socialiste România, și a tovarășei Elena Ceaușescu.

Au luat parte persoanele oficiale care îl însoțesc pe conducătorul partidului și statului nostru în vizita sa în Guineea.

Au luat parte șefii misiunilor diplomatice acreditați la Conakry.

Au fost intonate imnurile de stat ale celor două țări.

Banchetul s-a desfășurat într-o atmosferă de caldă prietenie și cordialitate.

După banchet, a fost prezentat un spectacol folcloric.

★

Simbătă seara, în cinstea președintelui Nicolae Ceaușescu și a tovarășei Elena Ceaușescu, președintele Ahmed Sekou Touré, și tovarășa Andrée Touré au oferit, în Marea sală de festivități a Palatului Poporului, un spectacol de gală.

Au luat parte persoanele participante la banchetul oficial desfășurat în aceeași seară, precum și un numeros public.

Înalții oaspeți români au răsplătit cu aplauze acest spectacol, elogiind ținuta sa artistică, măiestria interpreților, calitatea cîntecelor și dansurilor prezentate, expresii ale unei civilizații și culturi profund originale.

★

În continuarea dialogului la nivel înalt româno-guineez, care a debutat, simbătă după-amiază, sub cele mai fericite auspicii, sub semnul voinței comune de a deschide noi căi colaborării între partidele, țările și popoarele noastre, duminică, tovarășul Nicolae Ceaușescu, secretar general al Partidului Comunist Român, președintele Consiliului de Stat al Republicii Socialiste România și tovarășa Elena Ceaușescu, membru al Comitetului Executiv al C.C. al P.C.R., au avut, în cursul dimineții, o nouă și rodnică convorbire asupra unor probleme de interes reciproc cu tovarășul Ahmed Sekou Touré, secretar general al Partidului Democrat din Guineea, președintele Republicii.

Convorbirile au continuat apoi cu participarea persoanelor oficiale care îl însoțesc pe șeful statului român în vizita sa în Guineea și a membrilor conducerii de partid și de stat ai Guineei.

În cadrul convorbirilor s-a procedat la un larg schimb de informări privind activitatea și preocupările actuale ale Partidului Comunist Român și Partidului Democrat din Guineea, ale Republicii Socialiste România și Republicii Guineea.

★

Tovarășul Nicolae Ceaușescu, secretar general al Partidului Comunist Român, președintele Consiliului de Stat al Republicii Socialiste România, și tovarășul Sekou Touré, secretar general al Partidului Democrat din Guineea, președintele Republicii Guineea, au căzut de acord asupra încheierii unui Tratat de prietenie și cooperare și a semnării unui Comunicat comun — documente politice de cea mai mare importanță care exprimă voința celor două țări și popoare de a așeza relațiile dintre ele pe baze solide, de lungă durată, de a acționa în viața internațională în direcția construirii unei lumi mai bune, mai drepte, în care toate națiunile să-și afirme suveran voința lor, dreptul de a fi stăpîne pe propriul destin, de a-și dezvolta viața corespunzător intereselor lor, de a contribui la rezolvarea problemelor internaționale în interesul tuturor popoarelor.

În timpul întîlnirii, tovarășul Nicolae Ceaușescu și tovarășa Elena Ceaușescu au invitat pe președintele Sekou Touré și soția sa Andrée Touré, să viziteze Republica Socialistă România. Invitația a fost acceptată cu deosebită satisfacție.

Convorbirile dintre tovarășul Nicolae Ceaușescu, secretar general al Partidului Comunist Român, președintele Consiliului de Stat al Republicii Socialiste România, tovarășa Elena Ceaușescu, membru al Comitetului Executiv al C.C. al P.C.R., și tovarășul Sekou Touré, secretar general al Partidului Democrat din Guineea, președintele Republicii Guineea, dintre delegațiile celor două partide și țări, s-au desfășurat într-o ambianță de caldă prietenie, de înțelegere deplină, într-o atmosferă de solidaritate militantă, tovărășească.

ROMÂNIA — R. D. GERMANĂ: 14-12, STRĂLUCITĂ VICTORIE A HANDBALULUI ROMÂNESC ÎN FINALA DE LA BERLIN!

● Cornel Penu — eroul partidei ● Ștefan Birtalan, 7 goluri, golgeter al C.M. ● Antrenorul Hans Seiler (R.D. Germană): victoria românilor este pe deplin meritată ● Arbitrul Rodil (Danemarca): România are o mare reprezentativă, aproape imposibil de învins

Ce splendidă seară am petrecut cu toții în fața televizoarelor!

Ce mîndri sîntem pentru această victorie obținută pe terenul propriu al acelorași finaliști, handbaliștii din R. D. Germană, cu care în 1970, la Paris, minunații noștri băieți au realizat acea finală memorabilă, cu prelungiri, care a revenit României.

Acum victoria a fost mai clară, **măiestria recunoscută a handbaliștilor noștri și-a spus cuvîntul de o manieră incontestabilă**, în pofida unor perioade lungi de joc în care au fost inferiori numeric.

Aceasta înseamnă că lotul nostru reprezentativ de handbal, antrenorii, conducerea cluburilor și a federației, nu s-au culcat pe laurii cîștigați pînă acum și **au muncit intens, fără preget, cu o disciplină și o voință exemplare, conștienți de marea concurență pe plan mondial în acest sport, ca de altfel în toate sporturile.**

Noul avînt dat mișcării noastre sportive de Hotărîrea Plenarei C.C. al P.C.R. cu privire la dezvoltarea mișcării sportive, de la a cărei publicare s-a împlinit zilele trecute un an, se remarcă în mod strălucit și în **suita de victorii prestigioase ale echipei naționale de handbal**, în titlul mondial atît de invidiat obținut de România.

În numele sutelor de mii de iubitori ai sportului din țara noastră care au urmărit cu emoție înfocata dăruire a handbaliștilor noștri pentru gloria sportivă a țării noastre, **felicităm cu căldură și respect pe bravii noștri internaționali la handbal, pe această mică lume a handbalului românesc** care dăruie de ani de zile lumii întregi, campioni mondiali!

Momentul suprem al satisfacției! Cupa mondială la handbal e a noastră! — Telefoto AP-ADN

BERLIN, 10 (prin telex).

VICTORIE. ECHIPA ROMÂNIEI ESTE PENTRU A 4-A OARĂ CAMPIOANĂ A LUMII. După victoriile de la Dortmund (1961), Praga (1964) și Paris (1970), handbaliștii români înalță din nou tricolorul pe cel mai înalt catarg, obținînd un excepțional succes asupra selecționatei R.D. Germane, chiar pe terenul acesteia, în fața a peste 4 500 de spectatori masați în tribunele de la Werner Seelebinderhalle, care și-au încurajat frenetic 60 de minute pe jucătorii favoriți.

Entuziasmul din sînul micii delegații române este de nedescris. Jucătorii, de-a dreptul epuizați, au lacrimi în ochi. Lacrimi de fericire, de bucurie că au putut demonstra din nou lumii întregi că handbalul românesc este cel mai bun de pe glob. Ei mai găsesc totuși resurse să ridice în brațe antrenorii **Nicolae Nedef** și **Oprea Vlase**, să le mulțumească pentru tot ce au făcut pentru ei, pentru hotărîrea, dîrzenia care le-au insuflat-o în permanență, pentru că i-au făcut să creadă tot timpul în victorie. Apoi, în aplauzele binemeritate și generoase ale unui public care știe să prețuiască pe cei mai buni, Penu și Gațu și coechipierii lor au făcut turul de onoare al sălii, mulțumind asistenței.

Așadar, din nou campioni mondiali. După un șir de întreceri, una mai dificilă decît cealaltă, ajunși pentru a 4-a oară în finala celei mai prestigioase competiții a handbalului mondial, sportivii noștri au triumfat de o manieră indiscutabilă. O recunoaște toată lumea și în primul rînd adversarii. L-am întrebat, la cîteva minute după meci, pe **Hans Seiler**, antrenorul formației R.D. Germane, ce crede despre joc: „**Ganz verdint — deplin meritat. Ca și în urmă cu patru ani, la Paris, românii au fost mai buni. Jucătorii mei au dorit prea mult să cîștige, dar au fost teribil de emoționați, au acționat crispat, nereușind să fie calmi atunci cînd trebuia. Sînt convins că în această seară nici o altă echipă din lume nu i-ar fi învins pe români**".

Declarația acestui reputat tehnician al handbalului mondial este pe deplin sugestivă. Și într-adevăr, duminică, la Berlin, nici o formație nu ar fi putut zdruncina mașina perfectă (sau aproape perfectă) de handbal a României. Chiar dacă sportivii noștri au trebuit să suporte imensul handicap de a evolua un sfert din timpul efectiv de joc cu un om în minus!...

De la bun început trebuie spus că absolut toți jucătorii care s-au dăruit cu o generozitate admirabilă acestei pasionante întreceri merită sincere felicitări. Ei au îmbinat în mod minunat toate cunoștințele lor tehnice și tactice cu o ambiție și putere de luptă cu totul remarcabile, impunîndu-se într-o partidă neasemuit de crîncenă, în condiții (cunoscute) dintre cele mai dificile.

Handbaliștii români au învins pentru că au știut să-și pună în maximă valoare întregul potențial. **Penu** a fost senzațional, a avut reflexe uimitoare în momente decisive, dînd coechipierilor săi o deplină încredere. Apărarea a rezistat cu succes avalanșei atacurilor adverse pentru că a fost mobilă, nu a lăsat cel mai mic culoar de pătrundere sau șut (în primele 20 de minute ale reprizei secunde gazdele nu înscriseseră decît două goluri!), iar **Gunesch** a știut cum nu se poate mai bine să-l țină la distanță pe uriașul Kählert, „arma" de bază a lui Hans Seiler. Dîrzenia și abnegația în joc au fost elemente hotărîtoare care au dat tărie sistemului defensiv, i-au permis să reziste de cele mai multe ori ca o redută de neclintit.

În fine, băieții noștri au manevrat în atac cu o perfectă luciditate și un calm de invidiat. Văzînd că adversarii au luat măsuri speciale de anihilare a lui Birtalan ei au deschis cu măiestrie jocul pe extreme — s-au înscris goluri de toată frumusețea — l-au urmărit pe Stockl, sau ocilalți pivoți cînd aceștia se aflau în poziții bune, decutînd pur și simplu pe sportivii din R.D. Germană prin varietatea și spontaneitatea acțiunilor. Iar cînd adversarii, folosind dese obstrucții, au reușit să reziste, s-au creat paravane lui **Birtalan** care a șutat necruțător. Joc lucid, foarte bine orientat tactic în funcție de adversar (cu schimbări de jucători în momentele oportune), rapid

Hristache NAUM

(Continuare în pag. a 4-a)

C. E. DE JUNIORI, GRUPA B

HOCHEIȘTII ROMÂNI LA A DOUA VICTORIE

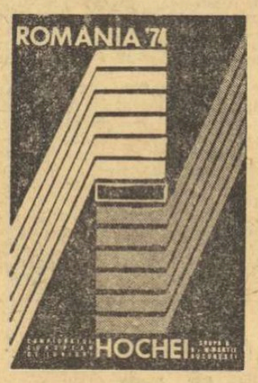

REZULTATELE DE IERI

SERIA I

R. F. Germania — Ungaria 15—0 (2—0, 6—0, 7—0)
Norvegia — Iugoslavia 8—3 (4—2, 1—0, 3—1)

1. R. F. GERMANIA	2	2	0	0	30—	1 4
2. Norvegia	1	1	0	0	8—	3 2
3. Iugoslavia	2	1	0	1	11—12	2
4. Franța	1	0	0	1	1—15	0
5. Ungaria	2	0	0	2	4—23	0

SERIA A II-A

Danemarca — Bulgaria 5—5 (1—0, 2—1, 2—4)
România — Austria 8—7 (2—0, 5—3, 1—4)

1. ROMÂNIA	2	2	0	0	23—	9 4
2. Bulgaria	2	1	1	0	12—	6 3
3. Danemarca	2	0	1	1	7—20	1
4. Austria	1	0	0	1	7—	8 0
5. Italia	1	0	0	1	1—	7 0

Astăzi este zi de odihnă.

(Citiți, în pagina a 4-a, cronici și comentarii după jocurile zilei a doua)

Două zile de întrecere au fost suficiente pentru a ne putea da o imagine destul de fidelă a ierarhiilor existente în cele două serii preliminare ale grupei B a campionatului european de hochei pentru juniori. Și cu toate că echipele mai au de susținut cîte două sau chiar trei jocuri, configurația clasamentelor după care se vor face împerecherile finale începe să devină previzibilă.

ÎN PRIMA SERIE se detașează net ca valoare formația **R.F. Germania** (30 de goluri în două jocuri!), pe care este greu de presupus că o vor putea stopa în cursa pentru primul loc ultimele ei adversare: **Iugoslavia** și **Norvegia**. Jucătorii vest-germani se anunță, cel puțin prin prisma comportării de pe acum, principalii favoriți ai grupei B a C.E. La locul secund în serie candidează, cu cele mai mari șanse, echipa **Norvegiei**, dacă nu cumva o va încurca aceea a **Ungariei**, capabilă — credem — de evoluții mai bune decît cele arătate pînă acum.

ÎN SERIA A 2-A, reprezentativa **României**, cu două victorii la activ, are un ultim „hop" (teoretic) în persoana selecționatei **Bulgariei**, adversar incomod prin tenacitatea și puterea sa de luptă. Ultimele două întîlniri, susținute la București, s-au soldat cu victoria echipei noastre, dar bilanțul general din actualul sezon indică egalitate perfectă (cîte două partide cîștigate de fiecare echipă, golaveraj 17—17!). Sînt necesare, așadar, concentrare, hotărîre, prudență, elemente de care, sperăm, că vor fi capabili juniorii noștri, pentru a-și face drum spre finala competiției europene de la București.

TURNEUL FINAL AL CAMPIONATULUI MASCULIN DE VOLEI

DINAMO, DIN NOU ÎN POSESIA TITLULUI

● EXPLORĂRI BAIA MARE — PE LOCUL SECUND

În aplauzele suporterilor, componenții echipei **Dinamo București** au primit, ieri, în sala Dinamo, medaliile și tricourile de învingători în cea de a 25-a ediție a campionatului masculin de volei. Jucătorii dinamoviști își înscriu, astfel, cel de al V-lea titlu în palmares, ei fiind, acum, la a treia victorie consecutivă. Dinamo a dovedit pe parcursul campionatului că este cea mai bună echipă — fapt recent confirmat și de evoluția în turneul final al Cupei campionilor europeni — dominînd cu autoritate fără să cunoască înfrîngerea și cedînd în cele zece întîlniri, susținute în turneele de la

Emanuel FĂNTĂNEANU

(Continuare în pag. a 2-a)

CLASAMENT FINAL

1. DINAMO	10	10	0	30: 4	20
2. Explorări B. Mare	10	7	3	26:15	17
3. Steaua	10	7	3	21:13	17
4. C.S.U. Galați	10	3	7	14:21	13
5. Universitatea Cluj	10	2	8	9:26	12
6. Viitorul Bacău	10	1	9	7:28	11

DIVIZIA A DE FOTBAL

PARTIDE CU FINALURI PASIONANTE ÎN ETAPA A II-a A RETURULUI

REZULTATE TEHNICE

Politehnica Iași	— „U" Cluj	0—2	(0—1)
Steaua	— F.C. Constanța	4—1	(2—0)
Dinamo	— Petrolul	2—0	(0—0)
C.F.R. Cluj	— A.S.A. Tg. Mureș	1—0	(0—0)
Jiul	— C.S.M. Reșița	2—1	(1—1)
Politehnica Timișoara	— Sportul stud.	1—1	(1—1)
Sport Club Bacău	— U.T.A.		0—0
F. C. Argeș	— Rapid	2—0	(1—0)
Steagul roșu	— Univ. Craiova	2—0	(0—0)
	— s-a disputat simbătă		

ETAPA VIITOARE

SIMBĂTĂ 16 MARTIE

U.T.A. — Steaua (0—3)

DUMINICĂ 17 MARTIE

A. S. Armata Tg. Mureș	— Dinamo	(1—3)
Univ. Craiova	— Politehnica Timișoara	(2—0)
F. C. Constanța	— Jiul	(1—0)
C.F.R. Cluj	— Politehnica Iași	(0—1)
Sportul studențesc	— „U" Cluj	(1—2)
Petrolul	— Sport Club Bacău	(0—1)
C.S.M. Reșița	— F. C. Argeș	(1—1)
Rapid	— Steagul roșu	(0—1)

Citiți în pagina a III-a relatări de la meciurile etapei a XIX-a a Diviziei A.

CLASAMENTUL

1. UNIV. CRAIOVA	19	12	3	4	39—20	27
2. F. C. Argeș	19	10	3	6	31—28	23
3. Steaua	19	9	4	6	26—18	22
4. Dinamo	19	9	4	6	26—21	22
5. F. C. Constanța	19	9	3	7	31—22	21
6. U.T.A.	19	9	3	7	21—20	21
7. A.S.A. Tg. Mureș	19	9	2	8	26—32	20
8. Steagul roșu	19	8	3	8	21—16	19
9. Jiul	19	8	3	8	26—23	19
10. C.S.M. Reșița	19	6	7	6	27—25	19
11. „U" Cluj	19	8	3	8	17—16	19
12. Sportul studențesc	19	8	2	9	27—24	18
13. „Poli" Timișoara	19	6	6	7	19—21	18
14. Rapid	19	6	4	9	18—25	16
15. Petrolul	19	6	3	10	17—26	15
16. Politehnica Iași	19	7	1	11	19—29	15
17. C.F.R. Cluj	19	6	3	10	21—35	15
18. Sport Club Bacău	19	5	3	11	19—30	13

GOLGETERII

13 GOLURI: BĂLAN (Univ. Craiova), Adam (C.F.R. Cluj) — 3 din 11 m.

12 GOLURI: Mureșan (A.S. Armata Tg. Mureș) — 2 din 11 m.

11 GOLURI: Nestorovici (C.S.M. Reșița) — 1 din 11 m, D. Georgescu (Dinamo) — 1 din 11 m, Mulțescu (Jiul) — 2 din 11 m.

10 GOLURI: Mărculescu (F. C. Constanța), Năstase (Steaua), I. Constantin (Sportul studențesc) — 2 din 11 m. Dobrin (F. C. Argeș) — 2 din 11 m.

Antrenorii emeriți Nicolae Nedef, Oprea Vlase *și jucătorii care au evoluat în cele mai multe partide ale C.M.:* C. Gațu, C. Penu, S. Birtalan, R. Gunesch, G. Kiesid, R. Voina, A. Cosma, W. Stockl, C. Tudosie *și* G. Licu *(din rîndul de sus, de la stînga la dreapta)*

801

„CUPA TINERETULUI"

ETAPA JUDEȚEANĂ LA TENIS DE MASĂ

GALAȚI

Sala de sport a Liceului industrial de construcții de mașini din Galați a găzduit timp de două zile disputele fazei județene a „Cupei tineretului" la tenis de masă. În fața meselor de joc și-au măsurat forțele peste 150 de concurenți, în mare majoritate reprezentanți ai comunelor județului Galați. În final au fost declarați învingători următorii: cat. 15—19 ani — Elena Tacu (Lic. pedagogic Galați) și A. Balașa (Comuna Nicorești); cat. peste 19 ani, Ștefania Lazăr (Comuna Pechea) și C. Boșoi (Comuna Umbrărești).

T. SIRIOPOL — coresp.

CRAIOVA

La Casa de cultură a tineretului din Craiova, Comitetul municipal U.T.C., cu sprijinul Comitetului municipal sindical, Inspectoratul școlar județean și C.J.E.F.S. a organizat faza pe municipiu a „Cupei Tineretului" la tenis de masă. La întreceri s-au prezentat peste 60 de concurenți. După dispute aprige și de un bun nivel tehnic s-au calificat pentru etapa următoare după cum urmează: băieți — Ion Răducu (Șc. profesională), Paul Neagoe (Lic. T. Arghezi) și O. Pană (Liceul pedagogic), iar la fete Georgeta Balaci (Liceul pedagogic), Elena Iordache (Gr. șc. chimie-petrol) și Angela Giuverdea (Șc. gen. 22).

T. COSTIN — coresp.

ORADEA

La Oradea, întrecerile din cadrul fazei județene a „Cupei Tineretului" la tenis de masă au avut loc în sala I.E.M.B., în fața unei numeroase asistențe. În total și-au disputat întîietatea 62 de fete și băieți, la categoriile de vîrstă 15—19 ani și peste 19 ani. Iată cîștigătorii: 15—19 ani. — Cornelia Curpaș (Lic. nr. 4 Oradea) și T. Holdea (Lic. agricol); cat. peste 19 ani — Ileana Codoban (Comuna Brusturi) și V. Kleh (Valea lui Mihai).

Alex JILĂU — coresp.

CUPA „MICII VÎNĂTORI DE MUNTE" A PORNIT SPRE MĂRIȘELU

BAIȘOARA, 10 (prin telefon). Chiar cu riscul unei repetări, începem relatarea de la Băișoara cu aceeași remarcă făcută anul trecut, în cronica primei ediții a Spartachiadei de iarnă a micilor vînători de munte: caracterul îndrăzneț al acțiunii. Îndrăznet, pentru că ea a cerut angrenarea într-o competiție de anvergură a copiilor din îndepărtatele sate montane, acele vetre care n-au cunoscut pînă astăzi fascinația spectaculoului sportiv și n-au trăit emoționantele momente de a-și vedea reprezentanții urcînd pe podiumul de premiere în acordurile fanfarei; îndrăznet, pentru că, dincolo de o simplă întrecere, Spartachiada s-a vrut o amplă testare a potențialului și posibilităților pentru schi a copiilor din această zonă a Apusenilor; îndrăznet, pentru că a presupus un mare efort de organizare. Cum norocul stă, însă, de partea celor îndrăzneți, ediția a doua a Spartachiadei a reprezentat un deplin succes, răsplătind astfel eforturile organizatorilor (CJEFS, Asociația Sportivă Armata Cluj, Comitetul județean U.T.C., Inspectoratul școlar județean și Consiliul județean al organizației pionierilor), ale specialiștilor.

Competiția a constituit totodată o excelentă propagandă făcută schiului printre sutele de localnici și clujeni veniți la munte pentru a fi martori ai întrecerilor și pentru a efectua ei înșiși cîteva coborîri. A doua ediție a Spartachiadei de iarnă a micilor vînători de munte s-a desfășurat timp de două zile, cuprinzînd probe de fond, coborîre dirijată și tragere de precizie la țintă cu cercuri. La startul întrecerilor s-au prezentat 140 de concurenți aparținînd comunelor Mărișelu, Muntele Băișori, Măguri-Bogdănești, Mellș, Rîșca și Răchițele — aceasta fiind de altfel și ordinea în clasamentul general. Pe probe, primele trei locuri au fost ocupate de: cat. 8—12 ani, fond 2 km: 1. Nicolae Mareș (Măguri), 2 Ion Mareș (Măguri), 3. Avram Hetea (Mărișelu), coborîre: 1. Ioan Mariș (Măguri), 2. Ioan Foia (Mărișelu), 3. Eugen Pic (Muntele Băișori); cat. 13—16 ani, fond 4 km: 1. Ilie Vasiu (Muntele Băișori), 2. Axente Crișan (Muntele Băișori), 3. Nicolae Safta (Măguri), coborîre: 1. Iustin Ilea (Muntele Băișori), 2. Nicolae Neag (Răchițele), 3. Liviu Cirebea (Muntele Băișori). Tir: 1. Emil Giurgiu (Bellș), 2. Ionel Purcel (Mărișel), B. Viorel Miclea (Mărișel).

Nușa DEMIAN

CAMPIONATUL MASCULIN DE VOLEI

(Urmare din pag. 1)

Timișoara și București, doar patru seturi! Pentru comportarea lor **William Schreiber** (căpitanul echipei), **Gabriel Udișteanu** (căpitan secund), **Mihai Tirlici, Laurențiu Dumănoiu, Cornel Oros, Mircea Tutovan, Petre Vraniță, Traian Marinescu, Marian Păușescu, Ștefan Bărolu** și antrenorul lor, **George Eremia, merită toate felicitările.**

Mai puțin așteptată, dar pe deplin meritată, este performanța formației **Explorări B. Mare,** care a reușit să urce pe locul doi în ierarhia campionatului, datorită, în special, bunei comportări în turneul de la Timișoara, acolo unde a cîștigat clar în fața principalei pretendente la locul secund, echipa Steaua. Grație doar unui setaveraj mai bun, elevii lui **Alexandru Mant,** au urcat pe treapta a doua a podiumului, ceea ce înseamnă că ei vor reprezenta voleiul nostru la viitoarea ediție a competiției continentale Cupa cupelor. Este, așadar, un rezultat mai mult decît merituos, care incumbă, totodată, mari obligații pentru viitor. **Adrian Arbuzov, Marin Enescu, Valeriu Paraschivescu, Ioan Ghic, Ioan Băgăian, Ioan Dobre, Vasile Bodola, Lazăr Andreica, Bazil Fabian, Gheorghe Solomon, Paul Militaru** și **Sabin Nemeș** au datoria să facă totul în perioada următoare pentru a beneficia de o creștere calitativă pe toate planurile.

Steaua, sub forma ei de altădată, a trebuit să se mulțumească cu locul 3, în timp ce **C.S.U. Galați, Universitatea Cluj** și **Viitorul Bacău** ocupă poziții normale în raport cu evoluțiile lor.

Cîteva cuvinte despre partidele desfășurate în ultima etapă. În primul meci, **Universitatea** și **Viitorul** și-au disputat locurile 5 și 6. Victoria a revenit studenților clujeni cu 3—1 (9, —13 5, 2), deși ei s-ar fi putut impune în numai trei seturi. Au arbitrat bine. **V. Savu** și **Al. Dragomir.** O întîlnire deosebit de disputată a fost cea dintre **Explorări** și **C.S.U.** Au cîștigat maramureșenii, cu destule emoții, la capătul unui meci maraton, cu **3—2 (8, —6, 9, —12, 12),** în fața unei echipe care a făcut, poate, cel mai bun joc al ei în ultimele cinci zile. **Au condus foarte bine Gh. Ionescu** și **R. Farmuș.** Cu deosebit interes a fost așteptată partida **Dinamo — Steaua,** deoarece steliștii, în cursa lor pentru locul secund, aveau nevoie să cîștige două seturi. Acest lucru nu s-a întîmplat însă, campionii evoluînd cu multă dezinvoltură și cîștigînd cu **3—0 (12, 8, 8),** făcînd astfel inutile eforturile adversarilor de a echilibra situația. Foarte bun arbitrajul cuplului **M. Albuț — N. Ionescu.**

DE AZI, ÎN SALA SPORTURILOR DIN PLOIEȘTI

SE REIAU DISPUTELE PENTRU EVITAREA RETROGRADĂRII

Sala sporturilor din Ploiești este, începînd de azi, gazda celui de al doilea turneu al echipelor masculine de volei aflate în plutonul secund al diviziei A. **Rapid, I.E.F.S., Universitatea Craiova, Progresul, Politehnica Timișoara** și **Tractorul Brașov** dau bătălia finală pentru evitarea retrogradării. Lupta se anunță deosebit de strînsă, mai ales că în turneul de la Brăila, nici una dintre echipe nu a reușit să se distanțeze hotărîtor, astfel că, în momentul de față, cu greu se poate spune cine va ocupa, în cele din urmă, locurile 11 și 12.

Pentru acest turneu, toate garniturile s-au pregătit cu deosebită atenție — săptămîna trecută echipele bucureștene au efectuat chiar și cîteva antrenamente în sala din Ploiești — pentru ca să se prezinte la concurs în cea mai bună formă. Așadar, avînd în vedere miza foarte importantă, există toate premisele ca publicul ploieștean să asiste la meciuri echilibrate și viu disputate, în care este dificil să se întrevadă dinainte o cîștigătoare sigură, așa, cum de altfel, s-a întîmplat și la Brăila.

Partidele încep la ora 16, azi fiind programate întîlnirile: Politehnica — I.E.F.S., Rapid — Progresul, Tractorul — Universitatea.

Evoluția dinamoviștilor a salvat cuplajul poloiștilor bucureșteni

În cuplajul bucureștean de ieri dimineață (bazinul Floreasca) programat în etapa a II-a a campionatului național au evoluat toate cele patru reprezentante ale Capitalei din prima serie. Am urmărit două partide total diferite, care ne-au prilejuit o singură concluzie îmbucurătoare: **forma bună a campionilor, care oferă lotului reprezentativ cei mai mulți jucători.**

Deși lipsită de aportul lui **Zamfirescu** și cu **Novac** încă nerestabilit, **Dinamo a învins la scor formația** Școlarului. Deținătorii titlului au înscris de 7 ori în poarta lui Racoveanu, în timp ce **Huber a părăsit** bazinul fără să fi primit vreun gol. Învingătorii au desfășurat un joc modern în primele reprize, alternînd acțiunile de contraatac cu faze variate încheiate și cu șuturi de la distanță. Scorul de 7—0 (1—0, 1—0, 2—0, 3—0) a fost realizat de **D. Popescu 4, V. Rus, Nastasiu** și **Răducanu.** Bun arbitrajul dr. **I. Drăgan** (Buc.).

În cel de al doilea meci nu a lipsit mult să înregistrăm o surpriză. **Rapid** a cîștigat la limită — 5—4 (1—1, 1—2, 2—0, 1—1) — partida cu **Progresul,** dar elevii lui **T. Angelescu** au fost foarte aproape de un draw. Feroviarii, de această dată în formație completă au jucat greșit din punct de vedere tactic, înghesuind jocul în centru, încercînd să promoveze eliminări ale adversarilor.

Arbitrul clujean R. Timoc nu s-a lăsat însă păcălit de unele simulări, astfel că echipa Progresului s-a putut apăra ferm (mai ales în primele două reprize) în fața unor atacuri haotice. Mai mult, la jumătatea întîlnirii, echipa aflată în avantaj era cea a Progresului. Rapid s-a salvat totuși din situația critică în care s-a aflat datorită numai unor acțiuni individuale ale lui **C. Rusu** și **Schervan,** care au speculat o serie de bîlbîieli ale apărării adverse în final. Au înscris: **Rusu 2, Schervan 2, Fl. Teodor** (Rapid) și **A. Ionescu 2, Miu, Ion Gheorghe** (Progresul). **(a.v.).**

La Cluj, victorie netă a **Voinței** în fața **Politehnicii:** 13—4 (2—1, 4—1, 4—2, 3—0). În vervă deosebită — **Cl. Rusu** (8 goluri). **(P. RADVANI — coresp.).**

A REÎNCEPUT CAMPIONATUL DE RUGBY

CINCI MECIURI ECHILIBRATE, DOUĂ VICTORII CATEGORICE

Rugbyul a intrat ieri deplin în drepturi, o dată cu disputarea etapei a X-a a campionatului.

REZULTATE TEHNICE: Grivița Roșie — Dinamo 9—3 (0—3); Steaua — Știința Petroșani 40—7 (20—3); Vulcan — Gloria 7—6 (3—6); Farul — Agronomia Cluj 37—0 (7—0); C.S.M. Sibiu — Rulmentul 12—10 (12—0); Universitatea Timișoara — Sportul studențesc 9—6 (0—0); Poli. Iași — Chimia Năvodari 15—6 (6—6).

DINAMO S-A „STINS" ÎN REPRIZA SECUNDĂ. Avantajați și de vînt, dinamoviștii au dominat mai mult în prima repriză, avînd o grămadă activă și o linie de treisferturi care a „lucrat" multe baloane. În această perioadă, Nica transformă o lovitură de pedeapsă și Grivița se vede condusă în propriul fief la pauză. Dar, în partea a doua a meciului, ea revine, și, cu un plus de omogenitate și maturitate, își impune jocul și termină învingătoare prin cele două lovituri de pedeapsă și o lovitură de picior căzută, toate „semnate" de Tibuleac. De menționat că Dinamo s-a „stins" complet către final. Formații: **Grivița Roșie:** Simion — Sabău, Pavlovici, Damaschin, TIBULEAC — Comănici, Bărgăunaș, — POP, Stoica, DUMITRESCU — Velicu, DINU (Mengher) — Toma (Dinu), MESZAROS, Scarlat. **Dinamo:** DĂICIULESCU — CONSTANTIN, ALDEA, Nica, Coravu — Marchescu, Catană — Roman, ȚUȚUIANU, BACIU — Boroi, Aurel — Stoica, Caraiman, Țurlea. **(D. C.).**

STEAUA — EXCELENT PUSĂ LA PUNCT — CÎȘTIGĂ CLAR. Era de așteptat ca studenții să acuze lipsa din formație a nu mai puțin de patru titulari (suspendați). Dar de aici și pînă la modul absolut lamentabil în care au evoluat e cale lungă. Spectacolul din Ghencea a fost salvat de excelenta dispoziție de joc a campionilor, care au reușit multe faze de toată frumusețea și, ceea ce constituie sarea și piperul rugbyului, șapte încercări (autori: Radu Ionescu 4, Postolache 2, Braga). Au mai înscris: Durbac (l. p. și 2 transf.), Corneliu (l. p.) și Mateescu (transf.), respectiv Stoica (încerc.) și Martin (l. p.). Arbitrul Al. Lemneanu a condus bine formațiile: Steaua: DURBAC — R. IONESCU, Enache, Suciu, BRAGA — D. ALEXANDRU, MATEESCU (Țața) — Achim, POSTOLACHE, O. Corneliu — ȘERBAN, Pintea — CIORNEI, Munteanu (Mircea), Cioabă; Știința Petroșani: Martin (Balica) — Stănculeanu, Abribula, Fl. Dumitru, Stoica — Fălcușean, Neagu (Domnișan) — Veștemeanu, Fl. Constantin, Ștefan — Tufeanu, Tăriungeanu — Lăzăroiu, ORTELECAN, Radu.

Balonul, talonat de înaintașii formației campioane, va ieși din grămadă, iar Mateescu va lansa un nou atac... (Față din meciul Steaua — Știința Petroșani) Foto: B. CISMĂDIA

VULCAN OBȚINE PUNCTELE SPERANȚEI. Partidă de mare luptă, în care Vulcan a reușit, în ultimele 10 minute, punctele victoriei și ale... speranței în evitarea „lanternei roșii". Au înscris: Moraru (l. p.) și Popa (încerc.) pentru Vulcan, Briceag (2 l. p.), pentru Gloria. A arbitrat corect Th. Witing. **(G. R.).**

FARUL ȘI CONFIRMĂ ASCENSIUNEA. Autorii punctelor: Motrescu (12), Cristea (8), Bucos (5), Marica, Dărăban și Olteanu (cîte 4). **(C. POPA — coresp. județean).**

VÎNT PUTERNIC, JOC DISPUTAT LA SIBIU. Au înscris: Munteanu (2 l.p. și 2 l.p.c.) pentru gazde, respectiv Bițu (încerc), Șorici și Mihalcea (cîte o l.p.). **(I. BOTOCAN — coresp.).**

1 000 DE SPECTATORI LA TIMIȘOARA. Au înscris Duță (l.p. și transf.), și Ghețu (încerc.) pentru timișoreni, respectiv Ianușevici (încerc.) și Crăciunescu (transf.) **(P. ARCAN — coresp. județean).**

IEȘENII S-AU IMPUS DUPĂ PAUZĂ. Autorii punctelor: Gheorghiu (12) și Spiratos (3), respectiv Ștefan (4) și Zamfirescu (2). **(D. DIACONESCU — coresp. județean).**

CAMPIONATELE NAȚIONALE DE BIATLON

VICTOR FONTANA [A.S.A.] A OBȚINUT O FRUMOASĂ VICTORIE

SINAIA, 10 (prin telefon). Anul acesta campionatele naționale de biatlon pentru seniori și tineret au început duminică pe traseele amenajate în apropierea cabanei Poiana Stinii. Concurenții au avut la dispoziție toate condițiile pentru a se întrece de la egal la egal, zăpadă excelentă, vizibilitate bună. Organizatorii au dat startul la ora 8,30, în cursa de 20 km seniori. Această întrecere a polarizat interesul tuturor celor prezenți prin faptul că relansa lupta dintre componenții celor două secții fruntașe, Dinamo și A.S.A. Brașov. Mai mult, era de așteptat o replică foarte puternică dată de toți cei ce nu au fost selecționați în lotul național sau aspiră la un loc în rîndul tricolorilor. Din aceste motive cursa a fost foarte reușită, extrem de echilibrată și, bineînțeles, nu lipsită de surprize. Astfel, merită din plin remarcată evoluția lui **Ion Tepoșu** (Dinamo) ocupant în final al locului 2. El s-a intercalat între cei trei componenți ai lotului, **Victor Fontana** (ASA), cîștigător al titlului de campion național, **Gheorghe Gîrniță** (Dinamo) și **Gheorghe Voicu** (ASA). În acest fel reprezentanții ASA Brașov și-au luat o binemeritată revanșă în fața partenerilor de întrecere de la Dinamo.

Cursa de 15 km pentru tineret a revenit, de asemenea, unui reprezentant al A.S.A., **Dumitru Drăghici.** Spre deosebire, însă, de disputa seniorilor, noul campion național a tranșat net în favoarea sa lupta cu colegii de întrecere. El s-a impus la o diferență clară: peste 6 minute de următorul clasat, **Gheorghe Kereszyi (I. P. Oradea).** Pe cei doi i-a urmat în clasament un reprezentant al S.B.C. Sinaia, **Gheorghe Păunescu** și abia pe poziția a IV-a a reușit să se claseze dinamovistul **Ștefan Urs.**

REZULTATE TEHNICE: 20 km seniori: 1. Victor Fontana (ASA) — campion național — 1h24,15 (3 min. penalizare); 2. Ion Țeposu (Dinamo) 1h25,02 (4); 3. Gheorghe Gîrniță (Dinamo) 1h27,23 (7); 4. Gheorghe Voicu (ASA) 1h28,11 (7); 5. Nicolae Cristoloveanu (ASA) 1h29,54 (6); 6. Gheorghe Vilmoș (I. P. Oradea) 1h31,24 (6); 7. Ion Mîrzea (ASA) 1h31,48 (9); 8. Ion Olteanu (Dinamo) 1h34,36 (9); 9. Gheorghe Cimpoia (ASA) 1h36,15 (14); 10 Nicolae Bărbășescu (I. P. Oradea) 1h36,17 (9). **Tineret, 15 km: 1. Dumitru Drăghici** (ASA) — campion național — 1h02,48 (5); 2. Gheorghe Kereszyi (I. P. Oradea) 1h08,16 (8); 3. Gheorghe Păunescu (S.B.C. Sinaia) 1h08,37 (6); 4. Ștefan Urs (Dinamo) 1h09,21 (10); 5. Nicolae Gîrniță (Dinamo) 1h10,24 (8); 6. Gheorghe Duca (Dinamo) 1h11,05. (10).

Luni au loc probele de ștafetă.

Radu TIMOFTE

FOTBAL

DIVIZIA B — GAZDELE AU DOMINAT PRIMA ETAPĂ A RETURULUI

Seria I

GLORIA BUZĂU — CELULOZA CĂLĂRAȘI 1—0 (0—0). Buzoienii au avut inițiativa în majoritatea timpului. Unicul gol a fost realizat de Toma (min. 71). A condus bine I. Urdea — București. **(D. Soare,** coresp.).

S. C. TULCEA — VIITORUL VASLUI 4—0 (1—0). Înaintarea gazdelor a fructificat toate mările ocazii. Au marcat: Stoicescu (min. 13), Girip (min. 59 și 80) și Răuț (min. 84). A arbitrat M. Buzea — București. **(P. Comșa,** coresp.).

C.F.R. PAȘCANI — F. C. GALAȚI 0—1 (0—1). După ce gălățenii au înscris unicul gol (Manciu, min. 24), feroviarii au dominat copios. În min. 29, I. Gheorghe (C.F.R.) a fost faultat în careu, însă arbitrul C. Petrea, care în rest a condus bine, nu a acordat 11 m. **(C. Enea,** coresp.)

ȘTIINȚA BACĂU — OȚELUL GALAȚI 1—0 (1—0). Partida s-a disputat simbătă. A marcat Rugiubei (min. 8). Foarte bun arbitrajul lui A. Grigorescu — București. **(Gh. Dalban,** coresp.).

METALUL PLOPENI — PETROLUL MOINEȘTI 1—0 (0—0). Meciul a avut loc simbătă. Unicul gol a fost realizat de Ciucu (min. 50). **A arbitrat bine Al. Paraschiv — București. (I. Tănăsescu,** coresp.)

CONSTRUCTORUL GALAȚI — C.S.M. SUCEAVA 1—0 (1—0). Aproximativ 8000 de spectatori au asistat la un joc interesant. Unicul gol a fost înscris de Petrea (min. 9). A condus foarte bine N. Rainea — Bîrlad. **(T. Siriopol,** coresp. județean).

C.S.U. GALAȚI — CARAIMANUL BUȘTENI 4—0 (1—0). Gălățenii au dominat cu autoritate. Jucătorii Nan (C.S.U.) și Gîtej (Caraimanul) au fost eliminați pentru lovirea adversarului. Au marcat: Dinu (min. 35, 87 din 11 m), Crăciunoiu (min. 47) și Marinescu (min. 60). Gh. Micloș — București a arbitrat satisfăcător. **(V. Ștefănescu,** coresp.).

CEAHLĂUL P. NEAMȚ — VICTORIA ROMAN 4—1 (2—0). Joc frumos. Autorii golurilor: Niță (min. 24), Constantin (min. 42), Mustață (min. 46 și 58), respectiv Sofian (min. 47). Foarte bun arbitrajul lui F. Colosi — București. **(C. Nemțeanu,** coresp.).

PROGRESUL BRĂILA — METALUL MIJA 2—0 (2—0). Brăilenii au avut inițiativa și au fructificat de două ori prin Ologu (min. 26) și Mihalache (min. 28). În min. 38, Iancu (Metalul) a fost eliminat pentru injurii aduse arbitrului. A condus bine G. Ispas — Constanța. **(N. Costin,** coresp. județean).

CLASAMENTUL

1. GLORIA BUZĂU	18	12	3	3	33—21	27
2. Știința Bacău	18	11	3	4	30—21	25
3. C.S.M. Suceava	18	11	3	5	32—15	24
4. Metalul Plopeni	18	10	3	5	29—14	23
5. F.C. Galați	18	9	3	6	19—14	21
6. C.S.U. Galați	18	9	2	7	26—21	20
7. S.C. Tulcea	18	8	4	6	22—15	20
8. Ceahlăul P. Neamț	18	8	2	8	22—17	18
9. Metalul Mija	18	8	2	8	17—18	18
10. Constructorul Galați	18	7	3	8	20—20	17
11. Caraimanul Bușteni	18	7	2	9	22—30	16
12. Viitorul Vaslui	18	5	6	7	14—29	16
13. Progresul Brăila	18	6	3	9	19—18	15
14. C.F.R. Pașcani	18	4	7	7	14—19	15
15. Celuloza Călărași	18	6	3	9	13—27	15
16. Petrolul Moinești	18	4	5	9	14—26	13
17. Oțelul Galați	18	5	2	11	13—32	12
18. Victoria Roman	18	3	3	12	10—30	9

ETAPA VIITOARE (17 martie): C. S. M. Suceava — C. S. U. Galați (2—1), F. C. Galați — Ceahlăul P. Neamț (0—1), Caraimanul Bușteni — Metalul Plopeni (1—5), Metalul Mija — Constructorul Galați (0—2), Oțelul Galați — Gloria Buzău (2—5), Petrolul Moinești — C. F. R. Pașcani (1—1), Viitorul Vaslui — Știința Bacău (1—6), Celuloza Călărași — Progresul Brăila (1—1), Victoria Roman — S. C. Tulcea (2—4).

Seria a II-a

C. S. RM. VÎLCEA — S. N. OLTENIȚA 2—1 (1—1). Peste 5000 de spectatori au asistat la un joc interesant ca evoluție a scorului. Au marcat: C. Nicolae (min. 32), Șutru (min. 81), respectiv Enculescu (min. 15). În min. 77, Buburuz (S.N.O.) a fost eliminat pentru lovirea intenționată a adversarului. A arbitrat foarte bine I. Barbu — Deva. **(D. Roșianu,** coresp.).

NITRAMONIA FĂGĂRAȘ — GAZ METAN MEDIAȘ 0—0. Dominare sterilă a gazdelor. A. Pop — Cluj a arbitrat bine. **(V. Lazăr,** coresp.).

METROM BRAȘOV — AUTOBUZUL BUCUREȘTI 4—1 (3—1). Brașovenii au avut mai mult timp inițiativa și înaintașii au fost mai preciși. Autorii golurilor: Sișcă (min. 8 și 13), Paraschivescu (min. 30 și 70), respectiv Petre Victor (min. 54). Foarte bun arbitrajul lui I. Cîmpeanu — Cluj. **(C. Gruia,** coresp. județean).

METALUL BUCUREȘTI — FLACĂRA MORENI 4—1 (0—1). Joc de bun nivel tehnic. Bucureștenii și-au impus superioritatea după pauză. Au înscris: Kusch (min. 46 și 70), Omer (min. 62), Georgescu (min. 74), respectiv Petrescu (min. 29). A arbitrat foarte bine T. Leca. **(Fl. Sandu).**

C. S. TRGOVIȘTE — CARPAȚI BRAȘOV 2—1 (2—1). În prima parte jocul a fost frumos, iar după pauză încîlcit. Au marcat: Sava (min. 16), Kalo (min. 42), respectiv Ciupa (min. 40). I. Hristea — Alexandria a arbitrat bine. (M. Avanu, coresp. județean).

DUNĂREA GIURGIU — TRACTORUL BRAȘOV 1—1 (1—0). Localnicii au avut inițiativa, însă oaspeții s-au apărat bine. Golurile au fost realizate de Cojocaru II (min. 42) pentru Dunărea, Dumitrică (min. 85) pentru Tractorul. A arbitrat V. Pădureanu — București. **(Tr. Barbălată,** coresp.).

ELECTROPUTERE CRAIOVA — DINAMO SLATINA 5—1 (2—1). În repriza secundă jocul a fost la discreția craiovenilor. Autorii golurilor: Bondrea (min. 3), Mincioagă (min. 33 și 66), Tacoi (min. 63 și 76), respectiv Stoenescu (min. 41). Foarte bun arbitrajul lui C. Iofciu — București. **(St. Gurgui,** coresp. județean).

PROGRESUL BUCUREȘTI — ȘOIMII SIBIU 1—0 (1—0). Joc frumos. Bucureștenii au avut perioade de dominare, dar portarul sibian Leibhardt a rezolvat multe situații critice. Unicul gol a fost realizat de Bataciiu (min. 19). A condus foarte bine M. Rotaru — Iași.

METALUL DROBETA TR. SEVERIN — MINERUL MOTRU 2—1 (0—0). Autorii golurilor: Peronescu (min. 49), Copăceanu (min. 60 din 11 m), respectiv Bucureanu (min. 72). Excelent arbitrajul lui I. Boroș — Timișoara. **(Gh. Manafu,** coresp.).

CLASAMENTUL

1. C.S. RM. VÎLCEA	18	12	2	4	28—15	26
2. Șoimii Sibiu	18	9	5	4	23—14	23
3. Met. Drobeta Tr. S.	18	11	1	6	17—17	23
4. Flacăra Moreni	18	9	3	6	32—22	21
5. Metalul Buc.	18	9	3	6	22—16	21
6. Tractorul Brașov	18	8	5	5	20—15	21
7. Electroputere	18	8	3	7	30—20	19
8. C.S. Tîrgoviște	18	8	3	7	24—21	19
9. Dinamo Slatina	18	6	6	6	20—25	18
10. Gaz Metan Mediaș	18	5	7	6	22—14	17
11. Metrom Brașov	18	7	3	8	24—21	17
12. Ș.N. Oltenița	18	5	6	7	22—23	16
13. Nitramonia	18	5	6	7	22—26	16
14. Progresul Buc.	18	5	5	8	13—20	15
15. Dunărea Giurgiu	18	5	5	8	13—26	15
16. Autobuzul Buc.	18	5	4	9	15—26	14
17. Carpați Brașov	18	6	1	11	16—27	13
18. Minerul Motru	18	5	0	13	14—29	10

ETAPA VIITOARE (17 martie): S. N. Oltenița — Dunărea Giurgiu (1—4), Șoimii Sibiu — Metrom Brașov (2—1), Carpați Brașov — Metalul București (0—3), Dinamo Slatina — C. S. Rm. Vîlcea (1—4), Gaz metan Mediaș — Progresul București (1—1), Autobuzul București — C. S. Tîrgoviște (0—3), Tractorul Brașov — Metalul Drobeta Tr. Severin (0—1), Minerul Motru — Electroputere Craiova (0—2), Flacăra Moreni — Nitramonia Făgăraș (2—2).

Seria a III-a

OLIMPIA SATU MARE — MUREȘUL DEVA 1—0 (0—0). Localnicii au dominat categoric și au marcat un gol, prin Bigan (min. 63 din 11 m). A condus foarte bine V. Toma — București. **(St. Vida,** coresp.).

UNIREA ARAD — F. C. BIHOR 0—0. Luptă acerbă pentru victorie, însă încheiată cu un „egal". I. Rus — Tg. Mureș a arbitrat bine. **(St. Iacob,** coresp. județean).

OLIMPIA ORADEA — VULTURII TEXTILA LUGOJ 1—0 (0—0). Ambele echipe au avut perioade de dominare. Unicul gol a fost realizat de Mureșan (min. 47). A arbitrat bine Tr. Moarcăș — Brașov. **(I. Ghișa,** coresp. județean).

C.F.R. TIMIȘOARA — MINERUL CAVNIC 4—0 (0—0). Joc de slabă factură tehnică. Autorii golurilor: Grigorescu (min. 57, 74,90) și Cotec (min. 66). N. Cursaru — Ploiești a condus excelent. **(I. Stan,** coresp.).

GLORIA BISTRIȚA — ARIEȘUL TURDA 2—0 (0—0). În repriza secundă gazdele au dominat și au marcat prin Ciocan (min. 54) și Bucur (min. 85). Foarte bun arbitrajul lui M. Fediuc — Suceava. **(I. Toma,** coresp.).

METALURGISTUL CUGIR — U. M. TIMIȘOARA 2—0 (0—0). Joc plăcut, cu multe faze de poartă. Golurile au fost realizate de Sos (min. 53 și 88). Excelent arbitrajul lui N. Petriceanu — București. **(M. Vîlceanu,** coresp.).

CORVINUL HUNEDOARA — TEXTILA ODORHEI 2—0 (1—0). Localnicii au avut o înaintare mai incisivă, înscriind de două ori prin Stan (min. 10 din 11 m) și Nanos (min. 89). Al. Ene — Craiova a condus bine. **(I. Vlad,** coresp.).

MINERUL ANINA — IND. SÎRMEI C. TURZII 6—2 (2—0). Jocul a fost mai frumos în partea a doua. Autorii golurilor: Mathe (min. 15), Damian (min. 44), Sasu (min. 47), Zimer (min. 52,57), Makai (min. 87), respectiv Hațeganu (min. 54 și 57). A arbitrat foarte bine N. Mogoroașe — Craiova. **(P. Lungu,** coresp.).

MINERUL BAIA MARE — VICTORIA CAREI 2—1 (0—0). Băimărenii au dominat categoric și au ratat mult. A marcat: Moldovan (min. 65), Coman (min. 80), respectiv Rezler (min. 98). A condus foarte bine Z. Szecsei — Tg. Mureș. **(T. Tohătan,** coresp. județean).

CLASAMENTUL

1. OLIMPIA S. M.	18	9	7	2	19— 8	25
2. F.C. Bihor	18	10	3	6	22—13	23
3. Corvinul Huned.	18	9	3	6	17—12	21
4. Unirea Arad	18	8	5	5	26—21	21
5. U.M. Timișoara	18	9	2	7	20—18	20
6. Minerul Anina	18	9	2	7	28—27	20
7. Victoria Carei	18	8	3	7	28—24	19
8. Minerul Baia Mare	18	8	3	7	23—19	19
9. Ind. s. C. Turzii	18	6	5	7	24—23	17
10. Textila Odorhei	18	7	3	8	24—26	17
11. Gloria Bistrița	18	8	1	9	23—26	17
12. Mureșul Deva	18	7	3	8	15—18	17
13. Olimpia Oradea	18	6	5	7	16—21	17
14. C.F.R. Timișoara	18	7	2	9	26—24	16
15. Vulturii Tex. Lugoj	18	7	2	9	21—25	16
16. Arieșul Turda	18	7	2	9	21—28	16
17. Metalurg. Cugir	18	4	4	10	21—28	12
18. Minerul Cavnic	18	5	2	11	17—30	12

ETAPA VIITOARE (17 martie): F. C. Bihor — Minerul Anina (1—2), Textila Odorhei — Metalurgistul Cugir (1—0), U. M. Timișoara — Unirea Arad (3—2), Minerul Cavnic — Gloria Bistrița (1—3), Arieșul Turda — Olimpia Satu Mare (0—2), Ind. sîrmei C. Turzii — C.F.R. Timișoara (0—0), Mureșul Deva — Olimpia Oradea (0—3), Victoria Carei — Corvinul Hunedoara (1—0), Vulturii Textila Lugoj — Minerul Baia Mare (0—4).

POLITEHNICA — VOINȚA (63-62), UN SPLENDID MECI DE BASCHET

Întîlnirile de baschet desfășurate ieri în cadrul campionatelor republicane (în grupa feminină 1—6 etapa a 21-a, în celelalte grupe etapa a 20-a) s-au încheiat cu următoarele rezultate:

FEMININ, GRUPA 1—6

POLITEHNICA — VOINȚA BUCUREȘTI 63—62 (41—34). Excelent spectacol sportiv au oferit aceste fruntașe ale clasamentului, amblelor cuvenindu-li-se felicitări pentru frumoasa propagandă făcută baschetului feminin. Ritmul trepidant al întrecerii, varietatea acțiunilor ofensive, frecvența și precizia aruncărilor la coș, captivanta evoluție a scorului și dăruirea cu care au luptat aceste echipe pentru victorie au încîntat publicul, determinîndu-l să adreseze jucătoarelor aplauze la „scenă deschisă". Referitor la meciul propriu-zis, vom menționa că Politehnica a avut inițiativa în prima repriză și Voința în cea de a doua, că scorul a alternat deseori, iar rezultatul a fost decis în ultimele secunde în favoarea studentelor care și-au valorificat, în acele momente hotărîtoare, plusul de experiență. Au înscris: Savu 22, Ciocan 13, Taflan 12, Szabados 12

fotbal

JOCURI VIU DISPUTATE, SPECTACULOASE ȘI 19 GOLURI PE TABELELE DE MARCAJ

ÎNTRE MATURITATE ȘI EXPERIENȚĂ

DINAMO	2 (0)
PETROLUL	0 (0)

Debut furtunos de partidă, între două echipe recomandate de rezultatele din etapa precedentă și care — pe ansamblul meciului — aveau să-și confirme (în special învingiții) startul bun în noul sezon competițional.

Că Dinamo va cuceri pînă la urmă cele două puncte, apărea clar pe măsură ce ne apropiam de sfîrșitul primelor 45 de minute, dar în tribune s-au rostit ieri destul de multe cuvinte de apreciere pentru noua echipă a Petrolului — tînără, cu mulți jucători abia ieșiți din anonimat — ceea ce ne face să credem că declarațiile emanînd din tabăra ploieșteană în perioada precompetițională, privitoare la efortul petroliștilor de a-și repara „avariile" unui tur nefericit, nu sînt vorbe goale, ci au destulă acoperire faptică.

Prin lotul său mai matur, prin poziția sa în clasament, prin avantajul terenului, echipa Dinamo era ieri favorită — și, finalmente, pronosticurile au fost confirmate — dar **prima parte a jocului le-a refuzat dinamoviștilor desprinderea de tenacele lor adversar, chiar dacă realizările de joc ale gazdelor, fazele de gol create de ei au fost mai numeroase.** Pentru că **jocul grupat al elevilor lui Dridea la mijlocul terenului, apărarea lor imediată fermă, ca și unele contraatacuri „tălouse"** au reprezentat pentru dinamoviști obstacole a căror trecere a solicitat concentrare, atenție și consum de energie. Mai mult chiar, după ocazia de gol a lui Gojgaru (min. 13), un frumos șut cu stingul, al lui Angelescu a lovit bara cînd Constantinescu era, practic, bătut! După un minut, Gojgaru a șutat și el în bară, în min. 35 Dobrău a ratat șutînd slab din poziție favorabilă iar în min. 40 Rămureanu a salvat ca prin minune la șutul lui Dumitrache, din centrarea lui Deleanu.

Angrenajul de joc superior al lui Dinamo și-a spus însă cuvîntul în al doilea minut de după pauză, cînd Cristache, Tănase s-a dus după nr. 2 advers, pe partea stîngă. Acest mod de a acționa al constănțenilor constituie principala cauză a slăbiciunii lor, în ultimă instanță a înfringerii atît de categorice, pentru că jucătorii echipei Steaua hărțuiți în permanență de vameșii lor, fiind superiori ca valoare și, în special, ca tehnică, s-au debarasat atunci cînd a trebuit și au înscris goluri sau au contribuit la modificările de pe tabela de marcaj.

După primele 30 de minute de tatonări, în care F. C. Constanța și Steaua au avut pe rînd ocazii, **Iordănescu șutează de pe partea stîngă, periculos, dar portarul Popa trimite în corner. Pantea execută, înalt, Popa ratează intervenția și Iordănescu de la 10 m șutează sec în poartă: 1—0.**

Constănțenii forțează nota jocului, în min. 36 Ciugarin îl scapă pe Mărculescu, dar acesta șutează de la 6 m în Coman. **În min. 41, Negoescu l-a faultat pe Dumitru la 20 m de careu. Ultimul, foarte operativ, execută lovitura liberă, Năstase țîșnește și înscrie: 2—0.** Oaspeții protestează pentru că arbitrul nu fluierase execuția loviturii, însă acesta rămîne la hotărîrea lui, socotind faza valabilă.

La reluarea jocului, **în min. 47, Iordănescu mărește scorul la 3—0, după o acțiune personală și o finalizare de mare finețe.** După acest moment Steaua scade ritmul jocului, permite adversarilor să controleze terenul. În min. 61, Oprea ratează o ocazie de la 10 m, iar **în următoarea fază, Cristache l-a faultat clar pe Negoescu în careu. Penaltyul este executat precis de Oprea: 3—1.** În continuare, Lică irosește două ocazii (min. 77 și 81), apoi e rîndul lui Năstase să rateze (min. 83) pentru ca în min. 88, **tot el să stabilească scorul final la 4—1.**

Și un ultim moment al prezenței constănțenilor, o „bară" a lui Negoescu, în min. 90.

Arbitrul n-a fost uneori atent și a interpretat prea larg prerogativa sa atunci cînd a apreciat că faza de joc este gata (la golul al doilea) pentru toți jucătorii. Ceea ce nu scuză total pe constănțeni care discutau în loc să fie atenți la mișcările adversarilor.

Aurel NEAGU

Stadionul Dinamo; teren bun; timp friguros, vînt; spectatori, aproximativ 12 000. Au marcat: R. NUNWEILLER (min. 47), DUMITRACHE (min. 70). Raport de cornere: 8—1. Raportul șuturilor la poartă: 20—5 (pe spațiul porții: 11—1).

DINAMO: Constantinescu — Cheran, G. SANDU, DOBRAU, DELEANU — DINU, R. Nunweiller (min. 86: Săloeanu) — GOJGARU, D. Georgescu, DUMITRACHE, Lucescu (min. 71: Custov).

PETROLUL: RĂMUREANU — Eparu, ȚAPOREA, Ciupitu, Gruber — CRINGAȘU, ANGELESCU — Ștefănescu, Istrătescu, Pisău, Zamfir.

A arbitrat G. BLAU (Timișoara) ★★★★★, ajutat la linie de N. Stoiculescu (Rm. Vîlcea) și M. Bădulescu (Caracal).

Cartonașe galbene: Țaporea și Dinu.

Trofeul Petschovschi: 10.

La tineret-rezerve: 2—1 (0—0).

Atac dinamovist la poarta ploieșteană: Dudu Georgescu încearcă să ajungă mingea spre care privesc Rămureanu, Țaporea, Ciupitu și Gruber Foto: N. DRAGOȘ

Dudu Georgescu, deplasat pe aripa stîngă, a centrat pe jos, Dumitrache a lăsat mingea „să curgă" și Nunweiller a reluat plasat: 1—0. Din acest moment, forța de joc a Petrolului a intrat în curbă descendentă, gazdele au început să preseze mai net și intervenția lui Cringașu, care a respins de pe linia porții șutul pe jos al lui Gojgaru (min. 57) a amînat majorarea scorului, pe care avea s-o aducă Dumitrache. **În min. 70, atacantul dinamovist (care a manifestat o bună dispoziție de joc, mai ales după pauză) a marcat spectaculos, cu capul, printr-o lovitură de mare abilitate, din unghi mic, la centrarea lui Lucescu, în urma unei acțiuni al cărei promotor a fost Dinu.** Învingătorii puteau majora scorul, dar un gol al neobositului Gojgaru (min. 80) a fost anulat pentru ofsaid, iar D. Georgescu a șutat peste poartă (min. 84) din situație favorabilă. În această a doua parte a meciului replica Petrolului a fost mai slabă. Și-a spus cuvîntul mai ales **inexperiența cvartetului lor ofensiv care, deși a avut destule baloane, nu și-a terminat acțiunile prin șuturi la poartă.** Este, însă, aici și meritul apărării imediate a lui Dinamo — din compoziția căreia, nu întîmplător, în caseta noastră tehnică trei jucători apar cu majuscule — care absolvă al doilea meci din retur fără a primi gol.

Radu URZICEANU

SUCCES INCONTESTABIL

STEAUA	4 (2)
F.C. CONSTANȚA	1 (0)

După înfrîngerea de simbătă a Universității Craiova la Brașov, meciul Steaua — F. C. Constanța de la București s-a transformat în adevăratul derby al etapei, pentru că ambele echipe care evoluau pe stadionul „23 August" din Capitală, situate pe poziții fruntașe ale clasamentului, țînteau urmărirea mai îndeaproape a liderilor campionatului.

În acest duel a învins detașat Steaua pentru că s-a prezentat la această întîlnire cu valori superioare, mai bine pregătite, cu o mare ambiție de afirmare în acest an, față de F. C. Constanța, care a încercat fără reușită, unele modificări de formulă de echipă și tactică de joc. De fapt, Steaua a acționat ieri omogen, variat și cu ritm debordant, în așa fel încît orice fel de replică a constănțenilor ar fi rămas fără rezultat.

În mod foarte ciudat, F. C. Constanța a jucat ieri cu înaintașul Lică fundaș dreapta, „înger păzitor" pentru tricoul nr. 11 advers, Ion Ion, de fapt și numărul lui Lică, purtat, de altfel, de fundașul improvizat. Curînd s-a observat jocul om la om practicat de constănțeni în puncte cheie ca, de pildă, Constantinescu **umbra** lui Iordănescu, Bălosu sanctinela lui Năstase și Ghirca **paznicul** lui Pantea. Acești jucători de la Steaua erau urmăriți pas cu pas, în orice deplasare, dar ideea aceasta a fost și mai largă pentru că atunci cînd Sătmăreanu a trecut fundaș stînga, schimbînd pentru scurt timp

Stadionul „23 August": teren bun; timp friguros; spectatori, aproximativ 10 000. Au marcat: IORDĂNESCU (min. 31 și 47), NĂSTASE (min. 41 și 88), respectiv OPREA (min. 62 — din 11 m). Raport de cornere: 12—3. Raportul șuturilor la poartă: 13—12 (pe spațiul porții: 11—3).

STEAUA: Coman — SĂTMĂREANU, Ciugarin, Sameș, Cristache — Iovănescu, DUMITRU, Ion Ion — PANTEA, IORDĂNESCU, NĂSTASE.

F. C. CONSTANȚA: Popa — Lică, Antonescu, BĂLOȘU, Ghirca — I. Constantinescu, Vigu, OPREA — Mărculescu (min. 46: Caraman), Negoescu, TĂNASE.

A arbitrat: GR. BÎRSAN (Galați) ★★★★, ajutat la linie de A. Tudor (Sibiu) și S. Drăgulici (Drobeta Tr. Severin).

Cartonașe galbene: Mărculescu.

Trofeul Petschovschi: 9.

La tineret-rezerve: 3—1 (1—0).

UN ȘUT FULGERĂTOR...

Campionatul s-ar fi putut încheia, poate, simbătă. Dar, spre sfîrșitul jocului de la Brașov, Győrfi și-a amintit că a fost — ieri — o extremă la fel de licitată ca Marcu — astăzi — și a șutat fulgerător, la „păianjen", amînînd un deznodămînt care ar fi putut transforma ediția actuală într-un „galop de sănătate" pentru echipa lui Cernăianu.

La Brașov, craiovenii și-au supraestimat oarecum forțele. Ei au renunțat la Bădin, adică la triunghiul care a permis — nu e de loc un paradox — sprinturile ofensive ale celor din față. Redevenind o echipă cu o așezare banală, Universitatea a oscilat între un atac mai laborios ca altădată și o ofensivă mult mai puțin decisă, în care aportul doar combinativilor Balaci și Strîmbeanu a fost mai puțin eficace, permițîndu-l unui Cadar (sau Ghergheli) să floteze cu destulă ușurință în labirintul unei defensive alteori greu expugnabile.

Week-end-ul început la Brașov a continuat duminică, în Capitală. Dinamo a trecut în cont două puncte așteptate, după o partidă care, judecînd după rezistența învinșilor, îi îndepărtează pe băieții lui Mircea Dridea de psihologia celor trei locuri damnate. Campionii și-au găsit liniștea doar în momentul în care Dumitrache s-a înălțat ca într-o fotografie engleză, marcînd, cu capul un gol de pe urma căruia — sperăm — nu va căuta să profite, huzurînd, în următoarele luni ale campionatului.

Vedeta de pe „23 August" a oferit un joc mult mai interesant decît ne-am fi putut aștepta. Steaua a adoptat, un tempo rapid și variat, dublînd-ul cu un aspru angajament în atac, iar efectul acestei desfășurări a echipei militare a făcut k.o. echipa lui Hașoti, care a devenit o greoaie corabie persană.

În orice caz, invitația la efort pe care o presupune adoptarea unui dispozitiv mult mai riguros, bazat pe o disciplină individuală decontabilă, reprezintă un element nou, ale cărui urmări sînt greu de evaluat, în momentul de față.

Etapa a II-a a returului, care părea să ascută în primul rînd bătălia pentru existență din subsolul clasamentului, a adus un început de clarificare. În numai 90 de minute, asistăm la concretizarea declinului manifestat de fotbalul moldovean. În numai 90 de minute, Sport Club și Politehnica își rămîn doar cu speranța unei conjuncturi favorabile. Aseară, la Bacău, a existat un moment care sugerează foarte bine povestea fotbalului băcăuan. Cu ani în urmă, un foarte tînăr jucător, Dembrovschi, „descălecînd" tocmai din Maramureș, a tras după el o echipă întreagă, ducînd-o pînă în îndepărtatul Kilmamok, pentru ca, echipa, la rîndul ei, să-l răsplătească eforturile, ajutîndu-l să ajungă cel mai bun jucător român de la Guadalajara. Aseară, cînd mai erau 100 de secunde de joc, Dembrovschi a avut prilejul să modifice istoria creșterii și descreșterii echipei sale. Dar ghetele care, timp de cîțiva ani, au animat o crosă invizibilă, s-au dovedit a fi de plumb. La capătul unei duminici pline de melancolie, suporterii fotbalului moldovean coboară cu gîndurile spre gura Siretului, unde echipa lui Guță Tănase încearcă să viseze.

...Milne, „tricolorii" pleacă la Viena. După două duminici în care s-au înfruntat atîtea forțe contradictorii, e nevoie de un moment de limpezime, care să le adune și să le așeze, astfel încît ele să nu se anuleze una pe cealaltă...

Ioan CHIRILĂ

Victoria n-a venit nici din penalty!

S. C. BACĂU	0
U. T. ARAD	0

Stadionul „23 August"; timp însorit, rece; teren foarte bun; spectatori, aproximativ 10 000. Raport de cornere: 16—3. Raportul șuturilor la poartă: 18—4 (pe spațiul porții: 8—2).

S. C. BACĂU: URSACHE — SINAUCEANU, Catargiu, VOLMER, Margasoiu — Hrițcu (min. 68: Soșu), Dutan — Pană, Dembrovschi, Botez (min. 46: Munteanu), Bălușă.

U.T.A.: IORGULESCU — Birău, KUKLA, POJONI, Popovici — Purima, BROȘOVSCHI, Domide — Axente, Kun, Sima.

A arbitrat: OTTO ANDERCO (Satu Mare) ★★★★, ajutat la linie de C. Dinulescu și Gh. Vasilescu I (ambii din București).

Trofeul Petschovschi: 4.

La tineret-rezerve: 2—0 (2—0).

BACĂU, 10 (prin telefon).

Toate gîndurile gazdelor nu vizau decît victoria! Acea victorie care să lanseze moral „lanterna roșie" într-o primăvară ce urma să fie salvatoare. Și elevii lui Costică Rădulescu au forțat mult această victorie. Nu au reușit însă să-și atingă marele scop și din cauza lor, și a U.T.A.-ei.

S.C. Bacău a avut un noian de ocazii (o dovadă în acest sens și raportul șuturilor la poartă și cel al loviturilor de colț), dar fie că jucătorii săi au combinat prea mult într-un careu supraaglomerat în loc să șuteze de la distanță, fie că portarul Iorgulescu s-a dovedit excelent în cîteva situații amintind că este goal-keeper-ul nr. 1 al turului după media notelor. N-ar trebui însă să omitem și cota de șansă a arădenilor în cîteva faze.

Trebuie remarcat și jocul matur al echipei din Arad care a știut să-și ordoneze gîndurile și ambițiile, dar care s-a închinat parcă prea mult remizei. Ar fi suficient să ne gîndim la fazele din min. 11 și 73 cînd Kun a scăpat singur în careu, dar a ezitat puțin și liniarul Ursache a respins în ultimă instanță, ca și faza din min. 59 atunci cînd Axente pe un culoar bun de gol, a complicat o fază simplă. Băcăuanii, crispați parcă de victoria absolut necesară, sînt acum atît de necăjiți. Ei nu numai că au dominat această partidă, că iureșul lor a fost neîntrerupt minute în șir, dar au mai și ratat în min. 86 marea șansă a victoriei: Soșu fusese faultat în careu, spiritele s-au încins la dictarea loviturii de 11 m, a zburat și o sticlă în teren din tribune, și în tot acest context Dembrovschi trebuia să convertească un simplu șut în două puncte mari cît roata carului. Dembrovschi însă a ratat, a tras pe lîngă poartă, și așa, aici la Bacău, privirile încep să se îndrepte mai spre divizia secundă. Puțini mai sînt aceia care mai pot crede în evitarea retrogradării...

Mircea M. IONESCU

EMOȚII RISIPITE ÎN FINAL

F. C. ARGEȘ	2 (1)
RAPID	0 (0)

PITEȘTI, 10 (prin telefon)

Să începem, se impune, rîndurile de față cu festivitatea-prolog, care a durat aci circa 30 minute, prilejuită de retragerea lui Barbu din activitatea competițională. O festivitate emoționantă, punctată cu ropotele de aplauze ale publicului căruia, în final, i s-a asociat și antrenorul Rapidului, Urecheatu, cel nevoit azi să alinieze un „11" fără doi dintre cei mai buni fundași ai săi, Pop și Fl. Marin. Barbu părăsise arena lăsînd însă echipei un cuplu valoros, de nădejde. Dar Rapid avea să resimtă din plin improvizațiile din apărarea imediată. Absențe fizice, dar cu însemnate implicații de ordin psihic, întrucît, de teama de a nu primi goluri de la performera etapei trecute, feroviarii bucureșteni aveau să se retragă cu 8—9 oameni în jumătatea lor de teren, încă din startul partidei.

Urmărim, așadar, un joc desfășurat aproape în sens unic, contraatacurile firave ale formației oaspete rupind arareori firul accentuatei dominări piteștene, transformată nu o dată într-un veritabil asediu. Dar dintre toate situațiile periculoase înregistrate în prima repriză la poarta lui Răducanu, una singură avea să se încheie în plasa porții Rapidului: aceea din min. 35 cînd **Dobrin, speculînd un moment de panică a apărării feroviare, a șutat dezinvolt, pe jos, lîngă bară, din apropiere.**

Abia după primirea golului, oaspeții s-au decis să îndrăznească mai mult și, în min. 37, Neagu a primit la 7—8 metri o centrare dar a ieșit singur din poziție favorabilă de șut.

O bună parte din timpul reprizei a doua are în general aceeași configurație: superioritate teritorială netă de partea gazdelor, apărare, nu o dată la disperare, din partea oaspeților. Înregistrăm numeroase situații cînd Răducanu se vede nevoit să iasă departe de buturi pentru a salva singur desele ocazii de gol ale gazdelor. În min. 61 Troi centrează înalt dar Niță, vrînd să respingă, se ajută cu mîna, comițînd henț: Dobrin execută penaltyul slab, pe jos, în dreapta lui Răducanu, care reține fără dificultate. În min. 75, pe contraatac, Rișniță îi suflă balonul lui Ivan și cînd să șuteze, de la 7—8 m lateral dreapta, este agățat de picior, cu mîna, de portarul Ariciu. Arbitrul Gh. Manole nu acordă însă un penalty clar pentru întreg stadionul. În min. 77 Troi ratează cu poarta goală, iar un minut mai tîrziu Petreanu îl imită. În min. 81 la o centrare a lui Jercan, Radu trimite cu capul balonul în bara transversală. **Cu patru minute înainte de finiș, Dobrin trimite mingea lui Troi, acesta pătrunde-de flancat în careu și, de la 12 m, trimite pe jos în plasă pe lîngă Răducanu ieșit în întîmpinare: 2—0.** Victorie absolut meritată.

G. NICOLAESCU

Stadionul „1 Mai": teren bun; timp, soare cu dinți; spectatori, aproximativ 15 000. Au marcat: DOBRIN (min. 35), TROI (min. 80). Raport de cornere: 16—8. Raportul șuturilor la poartă: 20—7 (pe spațiul porții: 10—2).

F. C. ARGEȘ: Ariciu — Pigulea, OLTEANU, Vlad, Ivan — MUSTĂȚEA, MARIAN POPESCU (min. 82: Prepurgel) — TROI, Radu, DOBRIN, Jercan.

RAPID: Răducanu — IORDAN, NIȚĂ, Grigoraș, Bartales — Angelescu, Marin Stelian — NĂSTURESCU (min. 46: Ionită), Dumitriu II (min. 65: RIȘNIȚĂ), Neagu, Petreanu.

A arbitrat GH. MANOLE (Constanța) ★★★, ajutat la linie de C. Ghiță (Brașov) și V. Grigorescu (Craiova).

Cartonașe galbene: Niță.

Trofeul Petschovschi: 9.

La tineret-rezerve: 0—0.

REZULTAT VICIAT DE ARBITRU

JIUL	2 (1)
C.S.M. REȘIȚA	1 (1)

PETROȘANI, 10 (prin telefon)

O mare tensiune s-a instaurat în careul reșițean, chiar la începutul partidei, patru atacanți din Petroșani ajutați de Stocker și Naghi vînturînd cum au vrut ei o apărare timidă și nedecisă, în care Georgevici, în special, nu-și putea potrivi deloc busola. A fost un sfert de oră de asalt, concretizat prin golul lui **Mulțescu** (min. 5), punctat și de alte șuturi ale acestuia, respinse de portarul Constantin, salvat o dată și de propria bară (min. 15). Deruta reșițenilor era accentuată de dezinvoltura gazdelor, de precizia intervențiilor și știința pe care o etalau în transmisia paselor...

Dar calitatea fotbalului practicat de Jiul s-a topit treptat, treptat, în primul rînd de hotărîrea C.S.M.-ului de a nu mai oferi culoare de pătrundere spre poarta sa. Reșițenii au strîns rîndurile, au strîns din dinți, și-au dublat atenția și stîngăcia lor a fost compensată de o mare ambiție în defensivă și de o mare stăruință în construirea contraatacurilor. Primul dintre acestea (min. 22) avea să demonstreze că Atodiresei rămîne o extremă ideală „de deplasare", cursa sa terminată cu centrare la Roșca încheindu-se cu un șut foarte greu Pentru I. Gabriel, vigilent și inspirat la această fază. **În min. 37 însă, travaliul lui Atodiresei se aliază cu oportunitatea lui Pușcaș care îi transmite balonul la timp lui Voinea și acesta „sancționează" o apărare răsfirată, repliată tardiv, egalînd scorul.**

Repriza a doua a fost mai echilibrată, reșițenii ripostînd pe un front mai larg, în mod mai grupat, mai disciplinat, mai ferm. Se părea că tabela de marcaj nu mai poate fi clintită, mai ales că portarul Constantin se dovedea brav, atunci cînd fundașii săi cedau, totuși. (În min. 58 și 75 de pildă, șuturile lui Mulțescu și Roznai au fost barate cu plonjoane în extremis). Tot el va degaja cu piciorul o minge expediată de Mulțescu, infiltrat în careu. În min. 82, fază „cuminte", înfrumusețată de insistența atacantului de la Jiul și de reflexul Portarului advers. Însă, stupoare, arbitrul A. Bentu dictează... penalty! Un stadion întreg a zîmbit, **penaltyul a fost transformat de Mulțescu** (dar regulamentul de fotbal a plîns în clipele acelea neputincios, arbitrul Bentu fluierînd o infracțiune imaginară).

Ion CUPEN

Stadionul Jiul; teren bun; timp frumos; spectatori, aproximativ 5 000. Au marcat: MULȚESCU (min. 5 și 82 — din 11 m) și VOINEA (min. 37). Raport de cornere: 8—1. Raportul șuturilor la poartă: 19—8 (pe spațiul porții: 11—3).

JIUL: Ion Gabriel — NIȚU, Tonca, GEORGESCU, Dodu — STOCKER, Naghi (min. 62: Stoichiță) — G. Stan. MULȚESCU, Libardi, Roznai.

C.S.M.: CONSTANTIN — Ologeanu, Georgevici (min. 33: Chivu), Kiss, REDNIC — PUȘCAȘ, Beldeanu — ATODIRESEI, Roșca, Voinea, Căprioru (min. 33: D. Popescu).

A arbitrat A. BENTU ★★, ajutat la tușe de I. Drăghici și S. Stănescu (toți din București).

Cartonașe galbene: Stocker.

Trofeul Petschovschi: 9.

La tineret-rezerve: 2—1 (1—0).

DECEPȚIE PENTRU SUPORTERII IEȘENI

POLI IAȘI	0 (0)
„U" CLUJ	2 (1)

IAȘI, 10 (prin telefon)

Meci de mare angajament, dar tern, cu multe greșeli și foarte puține faze spectaculoase; confruntare de mari ambiții. Între două echipe studențești învinse în prima etapă a returului și destul de amenințate de retrogradare. Un meci care, pînă la urmă, a dat cîștig de cauză „11"-lui mai calm, mai lucid, mai inventiv în atac. Jucînd pe teren propriu, ieșenii — deși cu efectivul incomplet — porneau totuși favoriți în această partidă și spectatorii urcau spre stadion, pe o vreme mohorîtă și friguroasă, sperînd într-o victorie a gazdelor. Iată însă că, încă din minutul 8, la o intercalare hotărîtă în atac, Anca — cel mai bun jucător de pe teren — pătrunde în careul Politehnicii și șutează puternic. Costaș, pe fază, respinge lovitura, mingea ajunge la Bucur (mai rapid decît Micloș) care o împinge în poarta gazdelor. Golul „cade" ca o lovitură de trăsnet și are darul să arunce, parcă, un văl peste ochii jucătorilor ieșeni, care nu reușesc, în continuare, să lege două pase, încercările lor timide de atac fiind extrem de ușor respinse de apărarea „șepcilor roșii". Mai mult, surprinsă de contraatacurile foarte rapide ale clujenilor, apărarea Politehnicii se află de nenumărate ori în reală dificultate și numai pripeala în fazele de finalizare a lui Barbu (min. 10), Mureșan (min. 17 și 29) și Bucur (min. 33) face, ca la pauză, tabela de marcaj să arate doar 1—0 în favoarea lui „U".

La reluare, alb-albaștrii pornesc în trombă spre buturile universitarilor, își creează cîteva bune ocazii de gol, dar Simionaș (min. 52), Marica (min. 57) și Romilă II (min. 61), din poziții foarte bune, șutează pe lîngă poarta apărată excelent de Ștefan. În min. 70, același Marica se află foarte aproape de gol, dar mingea șutată de el „mușcă" bara orizontală a porții clujene. În loc de 1—1 pe care — după aspectul general al reprizei secunde, pe parcursul căreia clujenii s-au mulțumit doar să se apere — ieșenii îl meritau cu prisosință, va fi 2—0 pentru formația de pe Someș, în urma contraatacului fulgerător, purtat „în doi", de Coca și Barbu și încheiat cu un gol frumos al extremului stînga.

Și astfel, aici, se înregistrează una din marile surprize ale etapei, iar susținătorii studenților ieșeni se îndreaptă plini de tristețe spre casă.

Laurențiu DUMITRESCU

Stadionul „23 August"; teren bun; timp rece; spectatori, aproximativ 6 000. Au marcat: BUCUR (min. 8) și BARBU (min. 33). Raport de cornere: 5—1. Raportul șuturilor la poartă: 18—13 (pe spațiul porții: 7—5).

POLITEHNICA: Costaș — HANCERIUC (min. 46: Micloș), Stoicescu, Romilă I, Micloș (min. 46: Hanceriuc) — MARICA, Romilă II, Simionaș — Irimiță (min. 46: Spirea), Lupulescu, Alloaie.

„U" CLUJ: ȘTEFAN — PORAȚCHI, PEXA, CÎMPEANU, Ciocan — FANEA, ANCA, Mureșan — Bucur (min. 57: Coca), UIFĂLEANU, BARBU.

A arbitrat: AL. PÎRVU ★★★★, ajutat la tușă de Gh. Popovici și Max. Popescu (toți din București).

Cartonașe galbene: Ciocan, Spirea, Alloaie.

Trofeul Petschovschi: 9.

La tineret-rezerve: 1—0 (0—0).

MECIUL PORTARILOR

C.F.R. CLUJ	1 (1)
A.S.A.	0 (0)

CLUJ, 10 (prin telefon)

Concepții diametral opuse de abordare a partidei de cele două combatante. Feroviarii, avizi de puncte, cu gîndul la victorie, au atacat continuu, uneori cu întreg efectivul, dar acțiunile lor ofensive s-au desfășurat confuz. Mureșenii, în speranța obținerii unei remize, s-au apărat organizat și supranumeric, retrăgîndu-l pe Bölöni în fața fundașilor centrali și intercalîndu-l pe Hajnal în componența liniei mediane, singurii jucători avansați rămînînd, practic, Naghi și Mureșan. Dar pe cît de categorică a fost dominarea clujenilor, pe atît de periculoși s-au arătat, prin declanșarea contraatacurilor, oaspeții. Într-o asemenea conjunctură, partida a avut nenumărate momente dramatice, presărate cu faze fierbinți, desfășurate la intervale scurte de timp la ambele porți, cei doi cerberi, Gadja și Solyom, remarcîndu-se în mod deosebit.

Debutul meciului aparține gazdelor, care în min. 4 sînt pe punctul de a deschide scorul prin Adam, care este blocat în ultima clipă de Bölöni, în momentul în care se pregătea să trimită mingea în plasă. În fața imediat următoare, la cealaltă poartă, este rîndul lui Mureșan să iroseacă o mare ocazie, cînd a profitat de o bîlbîială a fundașilor, a pătruns singur spre poartă, dar a trimis balonul alături. O acțiune identică se petrece în min. 11, cînd același Mureșan țîșnește pe lîngă Dragomir, însă șutează imprecis. În min. 20 extrema stîngă a clujenilor se pomenește în interiorul careului cu o minge pusă „ca pe tavă" de M. Bretan, dar o preia prea lung și Solyom blochează la timp. Pînă la pauză, notăm momentele bune de deschidere a scorului, ratate succesiv de Mureșan, Petrescu și M. Bretan. Și la reluare jocul are un tempo susținut, crește proporțional cu timpul ca valoare spectaculară și după ce Solyom (min. 57) se remarcă la un șut al lui Adam, Naghi (min. 62) reia de la 6 m afară, Vișan (min. 66) șutează, dar Bölöni salvează în extremis și L. Mihai (min. 68) șutează puternic de la 8 m, dar Solyom blochează. **Golul victoriei este înscris de Cojocaru (min. 86), care a expediat, de la 18 m, un șut-bombă la semiînălțime,** făcînd inutilă intervenția portarului mureșan. Un succes meritat al clujenilor, deși pînă atunci învingătorii trecuseră prin mari emoții.

Gheorghe NERTEA

Stadionul C.F.R.: teren bun; timp frumos, soare; spectatori, aproximativ 12 000. A marcat: COJOCARU (min. 86). Raport de cornere: 15—2. Raportul șuturilor la poartă: 18—7 (pe spațiul porții: 11—4).

C.F.R.: GADJA — Lupu, Dragomir, MIHAI, Roman — M. Bretan, Boca (min. 55: COJOCARU) — Soporan, Țegean (min. 55: Vișan), Adam, Petrescu.

A.S.A.: SOLYOM — Szöllősi, Kiss, ISPIR, CZAKO — Pislaru, Bölöni, Fazekaș (min. 46: Varodi), NAGHI — Mureșan, Hajnal.

Arbitru: C. GHEMIGEAN ★★★★★, ajutat la linie de R. Stincan și Gh. Retezan (toți din București).

Trofeul Petschovschi: 9.

La tineret-rezerve: 2—0 (1—0).

PRONOSPORT

Așa arată o variantă cu 13 rezultate exacte la concursul Pronosport, etapa din 10 martie 1974:

1. Steaua — F. C. Constanța 1
2. Politehnica Iași — „U" Cluj 2
3. C.F.R. Cluj — A.S.A. Tg. Mureș 1
4. F. C. Argeș — Rapid 1
5. Jiul — C.S.M. Reșița 1
6. Politehnica Tim. — Sportul stud. X
7. S. C. Bacău — U. T. Arad X
8. Bologna — Cagliari 1
9. Foggia — Internazionale 2
10. Genoa — Juventus 2
11. Milan — Lanerossi 2
12. Napoli — Fiorentina 1
13. Verona — Roma 2

Fond de premii: 432 578 lei.

Plata premiilor pentru acest concurs se va face astfel:

În Capitală începînd de la 15 martie pînă la 10 mai 1974.

În țară, de la 19 martie la 16 mai 1974.

UN PUNCT AȘTEPTAT DE 19 ETAPE!

POLI TIMIȘOARA	1 (1)
SP. STUDENȚESC	1 (1)

TIMIȘOARA, 10 (prin telefon)

Inutil să vă mai vorbim despre atmosfera de pe stadionul timișorean la reîntîlnirea cu echipa iubită. Aplauze pentru ambele formații la apariția pe gazon, flori din partea bănățencelor îmbrăcate în costume naționale, iar „Gaudeamus igitur" s-a potrivit și pentru colegii din București. La sfîrșitul jocului, însă, „tribunele" erau supărate, iar în cele două cabine atmosfera cu totul diferită. Bucuriile la oaspeți, care au obținut primul punct în deplasare (**„și ce punct**, spunea Ion Voica; **îl așteptăm de 19 etape**"), amărăciune la timișoreni. Supărarea acestora era cu atît mai mare cu cît desfășurarea jocului, dominarea categorică le-au creat impresia că nu pot scăpa victoria. Dar minutele treceau și iată, scorul final a rămas cel stabilit în minutul 35.

Ar fi de prisos să repetăm la infinit: „gazdele au dominat, oaspeții s-au apărat cu dîrzenie". Aceasta a fost fizionomia partidei Raportul șuturilor la poartă și al cornerelor e grăitor. Dar în minutul 23, împotriva cursului jocului bucureștenii au deschis scorul: **Chihaia a șutat puternic de la peste 30 m, mingea a atins rumegușul din fața porții și a intrat în poartă pe lîngă Jivan.** Localnicii au fost la un pas de egalare peste cinci minute, dar mingea șutată de Mehedințu a întîlnit bara. Atacurile timișorenilor veneau în valuri și în minutul 35 au egalat: **Surdan a șutat, M. Sandu, venit în propriul careu de 6 m, a avut neșansa să respingă la Bojin, care, de la 8 m, a înscris jos, la colț.**

Deși au șutat de cinci ori la poartă după pauză, oaspeții au ieșit greu din propriul teren. Dar timișorenii, în ciuda dominării, n-au avut multe ocazii de a înscrie. Erau pe punctul să realizeze acest lucru în minutele 72 și 90, însă, la șuturile lui Bojin, Suciu, în mare vervă, a avut intervenții excelente. El este unul din principalii artizani ai acestui punct prețios cucerit de Sportul studențesc, cu toate că și el, ca și alți colegi ai săi, a tras de timp. Dar acesta este fotbalul. De altfel ori tabela de marcaj nu este.. în concordanță cu situația de pe teren! Așa cum s-a întîmplat și în această duminică, la Timișoara.

Constantin ALEXE

Stadionul „1 Mai"; teren foarte bun; timp excelent; spectatori, aproximativ 22 000. Au marcat: CHIHAIA (min. 23), respectiv BOJIN (min. 35). Raport de cornere: 9—3. Raportul șuturilor la poartă: 18—6 (pe spațiul porții: 10—3).

POLITEHNICA: Jivan — Mioc, PĂLTINIȘAN, ARNĂUTU, MAIER — Surdan, Mehedințu (min. 65: Covalcic), LAȚA — Floareș (min. 55: Dascu), Bojin, Bungău.

SPORTUL STUDENȚESC: SUCIU — Grigore, CAZAN, MĂNDOIU, Manea — Tănăsescu, CHIHAIA, Iorga (min. 65: Cassai) — M. Sandu, I. Constantin (min. 75: Leșeanu), Tolea.

A arbitrat V. TOPAN ★★★★, ajutat la linie bine de T. Gaboș și cu unele greșeli de I. Constantinescu (toți din Cluj).

Cartonașe galbene: Suciu.

Trofeul Petschovschi: 9.

La tineret-rezerve: 1—0 (0—0).

DUPĂ DOUĂ ZILE DE ÎNTRECERI

SE PROFILEAZĂ FAVORIȚII ÎN SERIILE PRELIMINARE ALE C.E. DE HOCHEI JUNIORI

● Jucătorii bulgari egalează în ultimele secunde ● Echipa Norvegiei confirmă reputația hocheiului scandinav ● De la 7—0 la 8—7, sau pericolul relaxării timpurii.

Campionatul european de hochei pentru juniori (grupa B) a continuat cu partidele zilei a doua.

DANEMARCA — BULGARIA 5—5 (1—0, 2—1, 2—4) !

După evoluția din ajun a celor două formații se părea că meciul inaugural al zilei a doua avea să însemne o simplă formalitate pentru juniorii bulgari. De acest lucru erau probabil, convinși și ei, abordînd prea ușor disputa. Rezultatul : **spre stupefacția generală, în minutul 33 Danemarca conducea cu 3—0 (!),** prin punctele înscrise de **Jorgensen, Ostergaard și Laursen.** Bulgarii au redus din handicap, prin **Kristev,** omul lor de gol, dar era evident că jocul nu le mergea. În ultima repriză, după o excelentă ocazie ratată de **Liubomirov, Hansen** majorează scorul. Hocheiștii bulgari nu se dau, însă, bătuți. Ei măresc ritmul jocului și reușesc să înscrie de două ori : **Liubomirov și Todorov.** Dar, în plină ofensivă, mai primesc un gol **(Andersen,** min. 57 : scor 5—3) care părea hotărîtor pentru soarta partidei. Bulgarii găsesc, însă, resurse nebănuite pentru a forța egalarea, pe care o obțin în mai puțin de un minut prin **Liubomirov** și **Todorov.** Au condus bine **O. Barbu** și **Fl. Gubernu** (România).

R. F. GERMANIA — UNGARIA 15—0 (2—0, 6—0, 7—0)

Un meci fără istoric! Juniorii unguri n-au putut face față puternicilor lor adversari, net superiori în patinaj, viteză, îndeminare, tehnică și concepție tactică, care alcătuiesc un mecanism foarte bine pus la punct. Jocul s-a desfășurat într-un singur sens — spre poarta apărată alternativ (dar fără șanse de succes) de **Zsidakovics** și **Veres.** Un moment amuzant s-a petrecut la sfîrșitul reprizei a 2-a, cînd jucătorii vest-germani, rămași în 4 pe gheață, au pasat pucul între ei timp de două minute, pînă cînd a reintrat al 5-lea echipier...

Autorii golurilor **Herrmann** (3), **H. P. Egen** (2), **Reil** (2), **Rottluff** (2), **K. Huggemos** (2), **K. H. Huggemos, Müller, Ballhausen, Hinterstockher.**

Au arbitrat : **L. Nocev** (Bulgaria) și **B. Ewald** (Danemarca).

NORVEGIA — IUGOSLAVIA 8—3 (4—2, 1—0, 3—1)

Un joc interesant care, înainte de toate, ne-a oferit o plăcută surpriză : evoluția echipei norvegiene. Aceasta a obținut o victorie chiar mai clară decît o arată scorul. Scandinavii patinează bine, joacă combinativ și destul de rapid, sînt atenți în apărare. Iugoslavii, obosiți — probabil — de efortul depus în partida din ajun, au evoluat sub valoarea arătată sîmbătă.

Jocul a debutat furtunos și, în min. 6, norvegienii conduceau cu 2—0. Adversarii lor au redus din handicap, dar nordicii s-au detașat iar, păstrînd permanent o diferență care îi punea la adăpost de emoții.

Cele 11 goluri ale partidei au fost realizate de **Stokke** (2), **Tomassen** (2), **Fuglenerg, Ajaxon, Lokken** și **Anderson,** pentru norvegieni, respectiv, **Ragi, Hafner** și **Klemenc.**

Au arbitrat bine : **I. Hofer** (Austria) și **J. Julien** (Franța).

ROMÂNIA — AUSTRIA 8—7 (2—0, 5—3, 1—4) ! !

Partida „vedetă" a serii era cît pe aci să furnizeze marea surpriză a campionatului. După ce a condus cu 7—0 (min. 32), echipa României s-a văzut în situația — la sfîrșit — de a-și apăra cu disperare (în 3 oameni pe gheață) o victorie la limită.

Explicația trebuie căutată în relaxarea timpurie pe care și-a permis-o formația noastră, socotind — în mod cu totul eronat — conturile încheiate. Austriecii au marele merit de a nu fi depus armele la un scor ce părea irecuperabil și de a fi știut să exploateze gravele greșeli comise în apărare de adversarii lor. În min. 55 scorul era 8—4 pentru gazde, pentru ca în ultimele 60 secunde de joc, la 8—7, austriecii să încerce forțarea egalării.

O lecție (bănuim) utilă pentru juniorii noștri !

Autorii golurilor : **Dumitru (4), Szabo, Nuțescu, Sandor, Gall,** respectiv **Hirlander** (3), **König** (2), **Schilder** și **Pöck.**

Au arbitrat un meci greu, care s-a desfășurat către sfîrșit sub semnul unei mari nervozități, **W. Mattes** (R.F.G.) și **A. Fischer** (Norvegia).

60 minute de angajament fizic total și încleștare, acesta a fost primul meci al „matineului" hocheistic de ieri, Danemarca — Bulgaria

CEI CARE NU APAR ÎN CRONICI...

Pe patinoar se consumau secvențele palpitante ale unui joc extrem de echilibrat : **Danemarca — Bulgaria.** Nu era, deci, un moment prea potrivit pentru a-i solicita un interviu tovarășului **Vasile Militaru,** secretarul general al F.R.H. Totuși, cel care se ocupă direct de buna desfășurare a întrecerilor grupei B a campionatului european de juniori a avut amabilitatea să ne răspundă la cîteva întrebări, dezvăluindu-ne unele din amănuntele muncii de organizare reclamată de amploarea unei astfel de competiții.

— Am început această dificilă dar onorantă activitate încă din luna septembrie a anului trecut, de îndată ce Directoratul I.I.H.G., reunit la Düsseldorf, a încredințat federației noastre sarcina organizării, pentru a doua oară, a campionatului european de juniori grupa B. Încă de atunci a fost formată o comisie care, cu sprijinul biroului federal, a trecut imediat la muncă.

— Ce activitate a avut la început comisia ?

— S-a acționat mai mult în direcția pregătirii în ansamblu a acestei importante acțiuni, cu un mare rol propagandistic în rîndurile tineretului. Apoi, după ce au fost stabilite toate amănuntele, s-a trecut la tipărirea unei vaste formularistici, la pregătirea patinoarului, a locurilor de cazare etc.

— Pentru ca întrecerea să se poată desfășura în cele mai bune condițiuni, în prezent, cîți oameni lucrează în diferite sectoare ?

— Peste 50, majoritatea iubitori ai sportului, ai hocheiului, care ne ajută enorm. Avem de făcut față, în fiecare moment, unei multitudini de probleme, legate de cazarea și masa celor aproape 250 de participanți. Edităm zilnic un buletin tehnic, cu date interesante, culese de la fiecare meci. Și mai sînt, încă multe, foarte multe alte asemenea lucruri mici și mari care trebuie rezolvate cu toată promptitudinea.

— Puteți evidenția pe cineva ?

— Da. Vă rog să subliniați munca neobosită a tovarășilor Ștefan Barbici, Constantin Țico, Vilhelm Sobcovici, Viorel Păunescu cărora li se adaugă, firește, întregul personal al patinoarului, al hotelului și restaurantului de la „23 August" etc. Trebuie să subliniez sprijinul deosebit al conducerii C.N.E.F.S. care ne-a ajutat permanent pentru a ne putea îndeplini angajamentul luat față de Liga internațională de hochei pe gheață. De altfel, forul internațional s-a interesat în permanență de felul în care s-a desfășurat activitatea de pregătire a unei competiții de o asemenea amploare, menită să contribuie la dezvoltarea pe o scară și mai largă a hocheiului în rîndurile tineretului de pe continentul nostru.

CROSA Filei

GEORG JENSEN

(Danemarca)

Echipa Danemarcei a furnizat surpriza zilei a doua a campionatului, conducînd 59 de minute formația Bulgariei, care s-a salvat, în extremis, cu un meci nul, printr-o mare șansă : pucul șutat (slab) de **Todorov** a căpătat o traiectorie bizară și a sărit, cu totul neașteptat, în poartă. Orîcum, însă, GEORG JENSEN, păzitorul buturilor daneze, rămîne unul din eroii acestui meci.

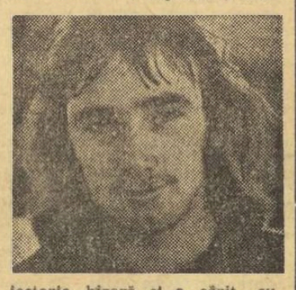

Are 18 ani, este de meserie strungar, practică hocheiul din 1968. Face parte din echipa de seniori Herning (oraș în Iutlanda, cu 100 000 de locuitori), care a cîștigat, recent, campionatul național. Îl pregătește antrenorul american **Greg Wentz,** managerul formației.

— Se pare că în Danemarca există o adevărată tradiție în pregătirea unor buni portari, ne-am adresat d-lui **Paul Amentorp,** conducătorul lotului, care a avut gentilețea de a ne oferi datele despre tînărul hocheist.

— Neavînd... jucători de cimp prea buni, căutăm să compensăm cît de cît, acest handicap..., ne-a răspuns, glumind, amabilul nostru interlocutor.

Cronici și comentarii : Romeo VILARA, Valeriu CHIOSE, Călin ANTONESCU. Foto : D. NEAGU

SPORTUL ÎN LUME

Campionatele europene de atletism pe teren acoperit

VALERIA ȘTEFĂNESCU — MEDALIA DE BRONZ LA SĂRITURA ÎN LUNGIME

GOTEBORG, 10 (prin telefon).

O constatare se impune cu pregnanță : înaltul nivel al rezultatelor cu care s-au încheiat majoritatea celor 19 probe din programul celor două zile al „europenelor" de sală, ediția 1974. Chiar și la o probă considerată nespectaculoasă, aruncarea greutății, care simbătă după amiază a ținut trează atenția spectatorilor mai bine de 2 ore. Deși a avut o serie de cinci aruncări consecutive peste 20 de metri, Nadejda Cijova nu a putut depăși rezultatul de 20,75 m realizat de cehoslovaca Helena Fibingerova în prima încercare !

Disputele de duminică dimineața au încunurat două probe : săritura în lungime și 800 m fete. În prima, am înregistrat satisfacția micii noastre delegații, **Valeria Ștefănescu** reușind — ceea ce nu a reușit la garduri — să obțină medalia de bronz într-o întrecere presărată cu spectaculoase răsturnări de situații. A condus mai înti elveția Meta Antenen, cu 6,40 m, pentru ca apoi Angela Schmalfeld (R.D. Germană) să treacă în frunte cu 6,50 m. În ultimele două încercări, Antenen reușește 6,59 și 6,69 m cu care cîștigă titlul european. **Valeria Stefănescu** a reușit în cea de-a patra săritură 6,39 m, smulgîndu-i cu un centimetru locul pe podium cehoslovacei Jarmila Nygrynova. Iată, așadar, că polivalentul talent al Valeriei Ștefănescu, străduințile perseverente la antrenamente și ambiția deosebită îi permit să cîștige, după o lungă întrerupere a activității competiționale o medalie într-o competiție de nivel european, într-o altă probă decît cea care a consacrat-o ! Viorica Viscopoleanu s-a comportat la nivelul evoluțiilor din acest sezon ocupînd locul V cu 6,32 m.

Reuniunea de după amiază a programat finalele la nu mai puțin de 12 probe. Din nou performanțele de mare valoare nu au lipsit. Astfel, aruncătorul de greutate G. Capes (Anglia) și-a îmbunătățit propriul record european aruncînd 20,95 m. Nadejda Ilina (U.R.S.S.), deși învinsă în finală, a obținut în semifinale un nou record mondial (52,44) la 400 m, iar Tonka Petrova (Bulgaria) a încheiat proba de 1 500 m în 4:11,00, nou record al lumii.

Vorbind de alergările lungi, să subliniem comportările rerezentanților noștri în cursele de 1 500 m. Atît Ileana Silai cît și Petre Lupan au ocupat locul patru, cu noi recorduri republicane, la capătul unor dispute în care s-au numărat printre protagoniști. Bine a sărit și Cornelia Popa la înălțime, 1,86 m (din prima încercare), dar acest rezultat n-a fost suficient pentru obținerea unei medalii.

Rezultate tehnice : BĂRBAȚI : **60 mg :** 1. A. Mosiașvili (U.R.S.S.) 7,66; 2. M. Wodzynski (Polonia) 7,68, 3. F. Mäki (Finlanda) 5,25 m, 3. J. Lauris (U.R.S.S.) 5,25 m ; **greutate :** 1. G. Capes (Anglia) 20,95 m, 2. H. J. Rothenburg (R.D.G.) 20,87 m, 3. J. Brabec (Cehoslovacia) 19,56 m ; FEMEI : **60 m :** I. R. Stecher (R.D.G.) 7,16, 2. A. Lynch (Anglia) 7,17, 3. I. Szewinska (Polonia) 7,20, (Carmen Ene nu s-a calificat în finală) ; **400 m :** 1. J. Pavlicici (Iugoslavia) 52,64, 2. N. Ilina (U.R.S.S.) 52,81, 3. W. Dietsch (R.D.G.) 52,84 ; **800 m :** 1. E. Katolik (Polonia) 2:02,38, 2. G. Ellenberger (R.F.G.) 2:02,54, 3. G. Hoffmeister (R.D.G.) 2:02,59 ; **1 500 m :** 1. T. Petrova (Bulgaria) 4:11,00, 2. Krebs (R.D.G.) 4:11,33, 3. T. Kazackova (U.R.S.S.) 4:14,43, 4. I. Silai (România) 4:17,20 ; **lungime :** 1. M. Antenen (Elveția) 6,69 m, 2. A. Schmalfeld (R.D.G.) 6,50, 3. **V. Ștefănescu** (România) 6,39 m, 4. J. Nygrynova (Cehoslovacia) 6,38 m, 5. **V. Viscopoleanu** (România) 6,32 m ; **înălțime :** 1. R. Witschas (R.D.G.) 1,90 m, 2. M. Karbanova (Cehoslovacia) 1,88 m, 3. R. Kirst (R.D.G.) 1,88 m, 4. **C. Popa** (România) 1,86 m... 8—11. **V. Ioan** (România) 1,80 m.

Paul SLAVESCU

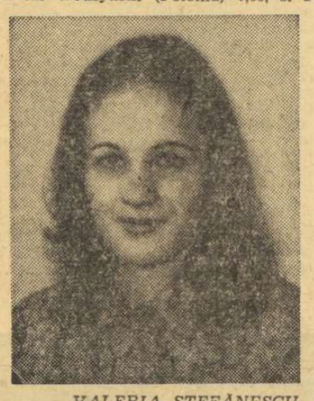

VALERIA ȘTEFĂNESCU

PE TERENURILE DE TENIS

BUENOS AIRES — Cuplul Ion Țiriac (România) — Haron Rahim (Pakistan) s-a calificat pentru finala probei de dublu, învingînd perechea Zednik (Cehoslovacia) — O. Bengtsson (Suedia) cu 4—6, 7—6, 6—4 și va întîlni în finală cuplul Taylor (Anglia) — Cano (Argentina). În finala probei de simplu bărbați se vor întîlni argentinienii Ganzabal și Vilas. Primul l-a învins cu 5—7, 6—2, 6—1 pe compatriotul său Cano, iar secundul l-a eliminat cu 7—6, 7—5, 6—3 pe Zednik.

HARTFORD. — În meciul de tenis Australia — S.U.A., scorul este de 2—2. Arthur Ashe a egalat, învingîndu-l cu 6—3, 6—3 pe Rod Laver.

CAIRO. — Maria Neumanova (Cehoslovacia) a cîștigat proba de simplu, învingînd în finală cu 2—6, 6—1, 6—2 pe Helga Schultze (R.F.G.). Proba de dublu a revenit cuplului Ismail el Shafei (R.A. Egipt) — Brian Fairlie (Noua Zeelandă), care a întrecut cu 6—3, 11—9, 6—2 perechea Holecek — Singh.

BOGOTA. — În semifinala zonei americane a „Cupei Davis" echipa Republicii Sud Africane conduce cu 3—0 în meciul cu formația Chile. În proba de dublu, McMillan și Hewitt au învins cu 7—9, 4—6, 6—2, 6—4, 6—4 perechea Cornejo, Fillol.

DALLAS. — Semifinalele turneului feminin s-au încheiat cu următoarele rezultate: Chris Evert (S.U.A.) — Françoise Durr (Franța) 6—4, 6—3 ; Virginia Wade (Anglia) — Nancy Richey Gunter (S.U.A.) 3—6, 6—2, 6—4.

PE GHEAȚĂ ȘI PE ZĂPADĂ

CHRISTINE ERRATH A RĂMAS ÎN FRUNTE

Proba feminină individuală din cadrul campionatelor mondiale de patinaj artistic de la München a fost cîștigată de reprezentanta R.D. Germane, **Christine Errath,** în vîrstă de 17 ani. Campioană europeană în anul 1973, Christine Errath își confirmă valoarea în competiția celor mai bune patinatoare din lume. Învingătoarea a totalizat 230,95 puncte, fiind urmată în clasament de **Dorothy Hamill** (S.U.A.) 228,71 puncte, **Dianne de Leuw** (Olanda) 221,16 puncte, **Gerti Schanderl** (R. F. Germania) 216,07 puncte, **Karin Iten** (Elveția) 215,87 puncte, **Lynn Nightingale** (Canada) 215,61 puncte.

„CUPA EUROPEI" LA SCHI FEMININ

Concursul internațional de schi de la Andorra, contînd pentru „Cupa Europei", s-a încheiat cu disputarea probei feminine de slalom special, cîștigată de Elena Mateus (San Marino) cu timpul de 28,05. Pe locul secund s-a clasat Brigitte Totschnig (Austria) — 29,97, urmată de Tiziana Bracelli (Italia) — 31,15. În clasamentul „Cupei Europei" conduce Elena Matous, cu 161 puncte, urmată de Conchita Puig (Spania) — 134 puncte și Agnes Vivet-Gros (Franța) — 109 puncte.

HOCHEIȘTII SOVIETICI VICTORIOȘI

La Londra s-a disputat meciul internațional de hochei pe gheață dintre echipa Dinamo Moscova și formația „London Lions", Hocheiștii sovietici au obținut victoria cu scorul de 6—3 (2—1, 3—1, 1—1), prin golurile înscrise de Kotkov (2), Vikulov (2), Gurev și Titov. Punctele formației gazdă au fost marcate de McCutcheon (2) și Sterner.

BOBERII DIN R.D.G. SE DISTING

Concursul internațional de bob desfășurat la Suhl (R.D. Germană) a fost cîștigat de echipajul secund al R.D. Germane (Schoenau — Bernhard), care a realizat timpul de 3:09,96. Pe locurile următoare s-au clasat echipajele R.D. Germane I (Nehmer — Bapock) — 3:10,26 și Austriei (Stenga — Krenn) — 3:11,70.

LA GALAȚI, BOXERII ROMÂNI ÎNVINGĂTORI LA UN SCOR MAI SEVER DECÎT LA BUCUREȘTI:

ROMÂNIA - R.D. GERMANĂ 8-3

GALAȚI 10 (prin telefon). Într-o atmosferă pe care publicul gălățean se pricepe extrem de bine s-o creeze întrecerilor pugilistice, Sala sporturilor din localitate a găzduit partida revanșă dintre reprezentativele de box ale României și Republicii Democrate Germane. În finalul galei, cei peste 3 500 de spectatori, care au umplut pînă la refuz frumoasa sală din portul dunărean, au salutat cea de a doua victorie a pugiliștilor români. Deși antrenorii Ion Popa și Petre Mihai au prezentat la Galați o formație complet schimbată față de cea aflată la București, elevii lor au reușit să cîștige la un scor mai mare decît cel realizat în sala Floreasca : 8—3.

Campionul „semimuștelor" noastre, Aurel Mihai, și-a dominat clar adversarul, îndeosebi cu lovituri de stînga la corp. Într-un moment de luptă corp la corp, adversarul său, Jürgen Schultz, își sparge arcada și medicul îl oprește să mai boxeze. **A. Mihai b. ab. 2. J. Schultz.** În partida „muștelor", Faredin Ibrahim a făcut o frumoasă demonstrație de scrimă pugilistică, adăugînd boxului său derutant și plusul de combativitate necesar. **F. Ibrahim b.p. W. Liebing.** Vicecampionul European la categoria cocoș, Mircea Tone, l-a dominat cu autoritate în toate cele trei reprize pe Detlef Scherpke. **M. Tone b.p. D. Scherpke.** Campionul european la „pană", Ștefan Förster, a suferit cea de a doua înfrîngere în țara noastră. Gheorghe Ciochină l-a depășit printr-o tehnică superioară. **Gh. Ciochină b.p. St. Förster.** La „semiușoară" **G. Radowski b.p. I. Vladimir,** aducînd oaspeților primul punct. În partida „ușorilor" s-au schimbat lovituri cît în... cinci meciuri. La capătul unei dispute de o intensitate maximă, **P. Dobrescu b.p. U. Beyer.** „Semimijlociul" gălățean **Ilie Tirilă cîștigă prin neprezentarea lui M. Weidner.** Nereușind să-și valorifice din plin forța directei de dreapta, „mijlociul mic" Sandu Tirilă a fost învins de rutinatul Tiepold. În ultima repriză amîndoi au fost numărați. **P. Tiepold b.p. S. Tirilă.** La „mijlocie", **G. Wittemburb b. ab. 3. I. Mihoc.** „Semigreul" Vasile Croitoru a depășit toate așteptările. Cu repetate directe de dreapta el l-a dominat copios pe W. Heimann, obligîndu-l pe acesta să obstrucționeze în nenumărate rînduri, motiv pentru care a fost descalificat în ultimul rund. **V. Croitoru b.ab. 3 W. Heimann.** În ultima partidă, „greul" gălățean Vasile Lehăduș, într-o formă excelentă, cîștigă categoric într-un meci de mare spectacol în fața lui Karl Heinz Schröder. **V. Lehăduș b.p. K. H. Schröder.**

Mihai TRANCA

VIITORUL CAMPIONAT MONDIAL FEMININ DE HANDBAL ÎN U.R.S.S.

BERLIN 10 (Agerpres). — Consiliul Federației internaționale de handbal, întrunit la Berlin, a hotărît ca viitoarea ediție a campionatelor mondiale feminine de handbal să se desfășoare, în anul 1975, în U.R.S.S. Pe de altă parte s-a anunțat că echipele României și R. D. Germane, finaliste ale campionatului mondial, sînt calificate de drept în turneul final masculin al Jocurilor Olimpice din 1976 de la Montreal. La turneul final vor lua parte 12 echipe. Eliminatoriile vor începe la 15 octombrie 1975.

AGENDA SĂPTĂMÎNII

11—12	SCHI	Cupa Europei (m) — probe alpine, la **Baqueira** (Spania).
11—13	VOLEI	Turneul final al Cupei cupelor (f) la **Osijec** (Iugoslavia).
11—17	TENIS	Turnee internaționale la **Washington** (W.C.T. — 1), **Sao Paulo** (W.C.T. — 3) și **Alexandria.**
13	FOTBAL	R. D. Germană — Belgia (meci amical) ; Milan — P.A.O.K. Salonic, sferturi de finală în Cupa cupelor.
14—17	JUDO	Campionatele europene pentru tineret și juniori, la **Tel Aviv.**
15—16	SCHI	Cupa Europei (f) — probe alpine la **Bareges** (Franța).
15—17	SCRIMĂ	Cupa Europei și Trofeul Martini (f) floretă, la **Torino.**
	SCHI	Campionate internaționale, probe nordice (m, f) la **Kuopio** (Finlanda), Cupa Tatra (m, f) la **Strbske Pleso** (Cehoslovacia) și concursul de sărituri de pe trambulină la **Planica** (Iugoslavia).
15—20	HALTERE	Concursul Prietenia, la **Erevan.**
16	FOTBAL	R. F. Germania — România (juniori) la **Passau,** meci de calificare pentru Turneul U.E.F.A.
	ATLETISM	Crosul națiunilor, la **Monza** (Italia).
	RUGBY	„Turneul celor 5 națiuni" : Scoția — **Franța,** Anglia — Țara Galilor.
16—17	NATAȚIE	Concurs internațional de sărituri, la **Minsk.**
17—24	HOCHEI PE IARBĂ	Campionatul mondial feminin la **Maudelieu** și **Cannes** (Franța).

TELEX

Cea de-a 60-a ediție a cursei cicliste Milano-Torino a fost cîștigată de rutierul belgian Roger de Vlaeminck, cronometrat pe distanța de 209 km, cu timpul de 5h10 (medie orară 40,432 km). Pe locurile următoare s-au clasat italienii Bergamo, Zilioli și Bitossi.

■

Campionatul masculin de șah al Poloniei s-a încheiat la Zelona Gora, cu victoria maestrului internațional Wladimierz Szmidt, care a totalizat 13 puncte (9 victorii și patru remize). Pe locul secund s-a clasat Aleksandr Sznapik — 12½ puncte, iar locul trei a fost ocupat de Jan Adamski — 11½ puncte.

■

În localitatea engleză Southend s-a desfășurat meciul dintre selecționatele mixte ale Cehoslovaciei și Angliei, contînd pentru „Cupa ligii europene" la tenis de masă. Victoria a revenit cu scorul de 5—2 echipei cehoslovace. Iată cîteva dintre rezultatele mai importante (primii sînt trecuți sportivii cehoslovaci) : Kunz — Neale 2—0 (21—15, 21—17) ; Orlovski — Jarvis 2—0 (21—16, 21—13) ; Orlovski — Neale 0—2 (14—21, 19—21) ; Alicia Grofova — Jill Hammersley 0—2 (17—21, 11—21) ; Kunz, Orlovski — Neale, Hydes 2—0 (21—13, 21—16).

■

Pe autodromul de la Monza a fost supusă primelor probe noua mașină „Alfa Romeo 33-TT", care va fi înscrisă în campionatul mondial al constructorilor. La volanul automobilului s-a aflat pilotul de încercare italian Carlo Facetti, care a realizat, în linie dreaptă, o viteză de 310 km pe oră.

ROMÂNIA, PENTRU A 4-a OARĂ CAMPIOANĂ MONDIALĂ LA HANDBAL MASCULIN!

(Urmare din pag. 1)

și variat — iată atuurile care au conferit handbaliștilor români, adevărați maeștri, satisfacția obținerii marii performanțe, a unui record absolut în materie : 4 TITLURI DE CAMPIONI AI LUMII. **Bravo Penu, Bravo Gațu și Birtalan, Bravo tuturor care ați apărat cu cinste prestigiul handbalului, al sportului românesc.**

CRONICA MECIULUI MINUT CU MINUT

În aplauzele frenetice ale publicului, echipa țării gazdă a pornit la primul atac, folosind un tempo destul de lent, de tatonare, în timpul căruia căuta o breșă pe unde să fie înscris cel dintîi gol al întîlnirii. Șutul lui Ganschow, foarte puternic, nu va nimeri, însă, spațiul porții noastre, așa că iată-l pe handbaliștii români pornind la ofensivă. Primul lor atac, prima combinație în viteză **(Voina — Gațu)** și căpitanul echipei noastre, infiltrat fulgerător pe extrema stîngă, deschide scorul în **min. 3 : 1—0** pentru România. În minutul următor ne aflăm din nou în fața porții lui **Voigt** și **Birtalan,** bine protejat de „paravan", execută impecabil o aruncare de la 9 m care face inutilă intervenția portarului advers : **2—0 !**

Puțin surprinși de rapiditatea cu care au primit cele două goluri, handbaliștii din R. D. Germană își reglează tirul, punîndu-l la încercare pe **Penu,** dar acesta apără sigur două șuturi-bombă ale lui **Kählert.** În min. 8, însă, înaltul atacant al adversarilor noștri (cel mai înalt, de altfel, dintre toți jucătorii prezenți la acest Campionat mondial — 2,00 m) va reuși să puncteze, transformînd o aruncare de la 7 m. Peste alte 60 de secunde, cei doi arbitri danezi îi elimină din teren pe **Constantin Tudosie** (pentru două minute) și handbaliștii din R. D. Germană fructifică prompt superioritatea numerică, egalînd prin același **Kählert.** Apoi, în **min. 12,** la capătul unui atac succesiv, **Engel** scapă de sub supraveghere pe extrema stîngă, trimițînd un balon cu boltă peste **Penu** și aducînd echipei sale — pentru prima dată în acest joc — conducerea : **3—2.** Răspunsul băieților noștri nu se lasă așteptat decît cîteva secunde, adică exact cît i-a fost necesar lui **Adrian Cosma** să fenteze și să pătrundă impetuos pe extrema dreaptă și să șuteze imparabil. Apoi, este din nou rîndul lui **Ștefan Birtalan** să înscrie. Pornit într-o adevărată cursă de urmărire, pentru a dobîndi titlul de golgeter al acestui C.M., uriașul blond șutează necruțător de fiecare dată. Dar iată că atunci cînd acele ceasornicului indicau scurgerea primului sfert de oră, un alt jucător român este trimis pentru 2 minute pe banca rezervelor — **Licu** — și handbaliștii țării gazdă profită din nou, egalînd prin același **Kählert : 4—4.** Un paravan de 4 jucători și o aruncare de la 9 m, executată cu măiestrie de **Birtalan,** ne readuc conducerea : **5—4** (min. 19), pentru ca apoi avantajul nostru să crească la două goluri, grație aceluiași jucător. Se face remarcată, însă, timiditatea celorlalți „tunari" ai echipei române **(Gunesch și Kicsid),** care nu găsesc culoarele de șut. În min. 23 primim un nou gol pe aripa stîngă (autor **Böhme),** dar **Birtalan** înscrie și el în același minut : **7—5.** Bărbăția manifestată de băieții noștri în apărare ne costă, de această dată chiar foarte scump : **Licu** este eliminat pe 5 minute ! Cu doi pivoți **(Lackenmacher** și **P. Rost),** handbaliștii din R. D. Germană presează și obțin o aruncare de la 7 m, apărată excelent de **Penu,** dar arbitrii danezi dictează imediat un alt penalty, care va fi transformat de **P. Rost : 7—6** în favoarea noastră. Minutele se scurg, însă, cu repeziciune și absența unui jucător din formație îi face pe băieți să se crispeze în apărare. Iată și motivul pentru care gazdele reușesc să egaleze în min. 30, prin **Hildebrand : 7—7.** Nici ultimele secunde ale reprizei nu ne sînt favorabile, la un contraatac al echipei R.D. Germane, **Lackenmacher** reușind să înscrie. Scor la pauză, deci, 8—7 în favoarea formației lui **H. Seiler.**

La reluare, adversarii noștri, cu același joc matematic, orientat cu predilecție spre tunarul **Kählert,** se detașează la două goluri **(min. 34 : 9—7),** dar și maniera noastră de joc se schimbă vizibil. În atac, jocul pozițional este combinat cu circulații fulgerătoare, la capătul cărora obținem, întîi un gol splendid prin **Stocki (min. 35 : 8—9)** și, apoi, o aruncare de la 7 m, transformată de **Kicsid.** În apărare, gîganții noștri uimesc acum prin mobilitate și viteză, blocînd șuturi puternice și recuperînd baloane dificile. **Penu** apără (cu zîmbetul pe buze !) aproape totul, iar **Cristian Gațu** zburdă pe teren, derutînd apărătorii adverși. **Birtalan** înscrie golul 42 și ne readuce conducerea **(min. 41 : 10—9),** iar **Stocki,** pe contraatac, mărește avantajul : **11—9 (min. 44).** Supravegheat cu strictețe de **Pitzsch** (introdus în teren special pentru a-l anihila), **Birtalan** vrea să dovedească tuturor că nu se oprește la... 42, și înscrie din nou ! Tabela de marcaj indică **12—9,** iar cronometrul electronic — **min. 46.** Din nou, însă, primim o... eliminare — și tot pe 5 minute ! — **Tudosie.** Handbaliștii din R. D. Germană aruncă în luptă totul, conștienți să spere, și înscriu prin **Hildebrand (12—10).** Echipa lui **Gațu** și a lui **Penu** simt totuși, victoria aproape și și-o apropie cu fiecare minut. **Kicsid** execută impecabil un 7 m **(13—10)** și **Ganschow** reușește să puncteze pentru prima oară în acest meci **(13—11 : min. 54).** Cu trei minute înainte de final, **Cosma** înscrie ultimul gol al echipei noastre **(14—11),** în același minut în care **Voina** este eliminat din teren ! Din nou în superioritate, elevii lui **H. Seiler** reduc handicapul doar cu un gol, grație lui **Böhme,** dar timpul se scurge și sirena anunță sfîrșitul partidei. Băieții noștri păstrat calmul. Sigur că dacă n-am fi greșit uneori copilărește, cum am făcut-o în prima repriză, dacă ne-am fi debarasat de toate emoțiile, am fi repurtat o victorie confortabilă. Noua noastră echipă, echipa lui Gațu, Penu și Birtalan este la fel de bună, poate chiar mai bună, decît celelalte campioane mondiale pe care le-am avut. Toate trei au fost echipe de aur ale handbalului românesc".

Cristian Gațu : „Am dovedit în acest meci că sîntem o echipă omogenă în care toată lumea a luptat pentru același țel : victoria. Am știut să îmbinăm forța de șut a lui Birtalan cu pătrunderile lui Tudosie și Cosma, cu abilitatea lui Stocki, iar Penu, bunul și dragul meu prieten Penu a fost uluitor. Le mulțumim antrenorilor noștri Nedef și Vlase pentru că au muncit atîta cu noi, punînd toate cunoștințele și tot sufletul în pregătirea noastră. Le mulțumim tuturor celor ce ne-au susținut și au fost cu gîndul alături de noi, celor ce ne-au trimis zeci și sute de telegrame".

DECLARAȚII DUPĂ FINALĂ...

Wolfgang Lackenmacher (căpitanul echipei R.D. Germane) : „Îl felicit sincer pe handbaliștii români. Peste ani și ani, schimbînd trei generații, ei au rămas în frunte. Au cîștigat, trebuie să recunosc, pe merit".

Arbitrul **Rodil** (Danemarca) : „Echipa României a meritat să cîștige această mare finală. Ea a trecut cu calm peste momentele dificile și și-a materializat plusul de forță și luciditate. Cu Gațu, un sportiv extrem de inteligent, cu Penu, un portar de mare clasă, evident cel mai bun al acestui campionat mondial, cu Birtalan, golgeterul competiției un om cu o forță și detentă ieșite din comun, pe care coechipierii săi au știut să i le pună în valoare, România are o reprezentativă de mare valoare, aproape imposibil de învins, pe orice teren".

Nicolae Nedef și **Oprea Vlase** (antrenorii echipei) : „Sîntem fericiți că am cîștigat o finală pe care meritam să o cîștigăm. Deși am jucat în compania unor adversari foarte valoroși, care au întrecut pe campioana olimpică, ne-am cucerească al patrulea titlu de campioni mondiali !...

Arbitrii Rodil și Ovdal (Danemarca) au condus autoritar următoarele formații : ROMÂNIA : Penu (Dincă) — Kicsid 2, Gațu 1, Licu, Voina, Gunesch, Birtalan 7, Tudosie, Cosma 2, Stocki 2, Dan Marin ; R. D. GERMANĂ : Voigt (Weiss) — Ganschow 1, Hildebrand 2, Böhme 2, Lakenmacher 1, Engel 1, Pietsch, Kählert 4, Schmidt, J. Rost, P. Rost 1.

Echipa României a beneficiat de două aruncări de la 7 metri pe care le-a transformat ; handbaliștii din R.D. Germană au executat 3 penalty-uri, înscrilnd de două ori. Formația țării noastre a fost sancționată cu 16 minute de eliminare, iar cea adversă a jucat toată partida în 7 jucători.

Într-un meci contînd pentru locurile 5—6 : U.R.S.S. — Cehoslovacia **26—24** (14—11). Clasament final :

1. ROMÂNIA, 2. R. D. Germană, 3. Iugoslavia, 4. Polonia, 5. U.R.S.S. 6. Cehoslovacia, 7. Ungaria, 8. Danemarca, 9. R. F. Germania, 10. Suedia, 11. Bulgaria., 12. Japonia.

Astăzi, lotul handbaliștilor noștri este așteptat să sosească la aeroportul Otopeni, în jurul orei 18.30.

fotbal meridiane

CAMPIONATE... CAMPIONATE...

R. F. GERMANIA : BAYERN MÜNCHEN S-A DISTANȚAT ÎN CLASAMENT

După etapa de sîmbătă, liderul campionatului vest german, Bayern München s-a mai distanțat cu un punct de Borussia Moenchengladbach pentru că în timp ce Bayern a cîștigat meciul cu Hanovra 96 (5—1), următoarea clasată a făcut joc egal (0—0) cu Eintracht Frankfurt. Alte rezultate mai importante : Kickers Offenbach — FC Köln 1—2, Fortuna Köln — Werden Bremen 1—3, VfB Stuttgart — Fortuna Düsseldorf 0—0, VfL Bochum — FC Kaiserlautern 2—2.

În clasament conduce Bayern München cu 36 p, urmată de Borussia Moenchengladbach cu 33 p, Eintracht Frankfurt cu 32 p.

ANGLIA : LEEDS CONTINUĂ SA CIȘTIGE...

Leeds și-a continuat seria succeselor în campionatul englez întrecînd în etapa de sîmbătă pe Manchester cu 1—0. Dintre celelalte rezultate ale etapei menționăm : Derby — West Ham 1—1, Coventry — Stoke 2—0, Wolverhampton — Ipswich 3—1.

În clasament, Leeds conduce autoritar cu 52 p, fiind urmată de Liverpool cu 44 p și Derby County cu 37 p. În sferturile de finală ale cupei, Liverpool a învins, în deplasare, pe Bristol cu 1—0. S-au mai calificat pentru semifinale Burnley care a dispus cu 1—0 de Wrexham, Newcastle care a întrecut cu 4—3 pe Nottingham și Leicester care a obținut o frumoasă victorie în deplasare, cu 2—0, asupra lui Queens Park.

ITALIA : O ETAPĂ BOGATĂ ÎN SURPRIZE

Etapa a 20-a a campionatului italian a abundat în surprize care dacă nu au adus modificări importante în partea superioară a clasamentului au clarificat, în schimb, multe lucruri în zona lui inferioară. În orice caz, Lanerossi a dat lovitura de grație lui Milan pe care a înv

Biblioteca ... Târgu-Mureș

PROLETARI DIN TOATE ȚĂRILE, UNIȚI-VĂ!

Sportul

ZIAR AL CONSILIULUI NAȚIONAL PENTRU EDUCAȚIE FIZICĂ ȘI SPORT

ANUL XXX — Nr. 7709 | 4 PAGINI 30 BANI | Marți 12 martie 1974

VIZITA TOVARĂȘULUI NICOLAE CEAUȘESCU ÎN REPUBLICA GUINEEA

In cea de-a doua zi a vizitei în Republica Guineea, tovarășul Nicolae Ceaușescu, secretar general al Partidului Comunist Român, președintele Consiliului de Stat al Republicii Socialiste România, s-a întîlnit, la reședința sa din Conakry, cu tovarășii Aristides Pereira, secretar general al Partidului African al Independenței din Guineea-Bissau și Insulele Capului Verde (P.A.I.G.C.), și Louis Cabral, președintele Consiliului de Stat al Republicii Guineea-Bissau.

Exprimînd satisfacția de a-l saluta pe pămîntul african pe tovarășul Nicolae Ceaușescu, oaspeții au transmis, din partea combatanților din Guineea-Bissau, a Partidului African al Independenței din Guineea-Bissau și Insulele Capului Verde și a Consiliului de Stat al Republicii Guineea-Bissau, un cald salut de solidaritate, împreună cu vii mulțumiri pentru sprijinul multilateral primit din partea Partidului Comunist Român, a României socialiste și a poporului român în lupta pentru lichidarea definitivă a dominației coloniale portugheze.

Conducătorii Guineei-Bissau au dat o înaltă apreciere faptului că Republica Socialistă România, în spiritul poziției statornice adoptate față de forțele de eliberare, a recunoscut de la început noul stat independent.

Reafirmînd hotărîrea Partidului Comunist Român, a întregului popor român de a acorda și în viitor sprijin deplin cauzei poporului din Guineea-Bissau, tovarășul Nicolae Ceaușescu a salutat succesele obținute în consolidarea Republicii Guineea-Bissau, în lupta împotriva imperialismului portughez, și a exprimat convingerea că, într-un timp nu prea îndepărtat, întregul teritoriu al țării va fi eliberat, creîndu-se condiții pentru înfăptuirea idealurilor sale naționale.

Întrevederea între secretarul general al Partidului Comunist Român și reprezentanții Partidului African al Independenței și Republicii Guineea-Bissau s-a desfășurat într-o atmosferă de caldă prietenie, de deplină înțelegere și solidaritate militantă, în spiritul relațiilor frățești de strînsă colaborare statornicite între popoarele și țările noastre.

★

Duminică seară, președintele Consiliului de Stat, tovarășul Nicolae Ceaușescu și tovarășa Elena Ceaușescu au avut din nou posibilitatea de a lua contact, prin intermediul cîntecului și dansului, cu frumoasele tradiții, cu minunatele datini ale poporului guineez, în cadrul unui al doilea spectacol de gală, oferit, la Palatul Poporului, în cinstea înalților oaspeți de președintele Ahmed Sekou Toure și tovarășa Andree Toure.

★

Luni dimineața, tovarășul Nicolae Ceaușescu și tovarășa Elena Ceaușescu au depus o coroană de flori la Mausoleul Național din Conakry, care cinstește memoria eroilor căzuți în lupta pentru libertatea și independența patriei lor.

★

Încununînd cu deplin succes dialogul la nivel înalt româno-guineez, Tratatul de prietenie și cooperare între Republica Socialistă România și Republica Guineea, Comunicatul comun, semnate luni după-amiază, într-un cadru festiv, de șefii de stat ai celor două țări, exprimă pregnant caracterul deosebit de fructuos al întîlnirii între tovarășul Nicolae Ceaușescu și tovarășul Ahmed Sekou Toure, al întregii vizite, care s-a înscris ca un excepțional moment de referință pentru evoluția viitoare, la un nivel calitativ superior, a colaborării și relațiilor politice, economice și de altă natură dintre popoarele noastre.

Ceremonia semnării documentelor româno-guineeze a reunit pe membrii Biroului Politic Național, ai Comitetului Central al Partidului Democrat din Guineea, membri ai guvernului, președintele Adunării Naționale și alți înalți reprezentanți ai acestui for legislativ, șeful Statului Major General și comandanți de arme, conducători ai comitetelor naționale ale organizațiilor de masă ale muncitorilor, femeilor, tineretului, personalități ale vieții politice guineeze.

La ceremonie asistă Aristides Pereira, secretar general al Partidului African al Independenței din Guineea-Bissau și Insulele Capului Verde.

Sînt de față persoanele oficiale române care au luat parte la convorbiri și îl însoțesc pe șeful statului român în vizita sa.

Întreaga asistență salută cu deosebită stimă pe tovarășul Nicolae Ceaușescu, secretar general al Partidului Comunist Român, președintele Consiliului de Stat al Republicii Socialiste România, și tovarășa Elena Ceaușescu, pe tovarășul Ahmed Sekou Toure, secretar general al Partidului Democrat din Guineea, președintele Republicii Guineea, și tovarășa Andree Toure, la intrarea lor în sala unde are loc ceremonia.

Momentul solemn l-a constituit semnarea Tratatului de prietenie și cooperare și a Comunicatului comun.

Este ora 21,30 (ora locală). Președintele Consiliului de Stat al Republicii Socialiste România, tovarășul Nicolae Ceaușescu și președintele Republicii Guineea, tovarășul Ahmed Sekou Toure, își pun semnăturile pe cele două documente, se felicită cu căldură, se îmbrățișează cu multă prietenie și rostesc cuvîntări. Tratatul poartă, de asemenea, semnăturile miniștrilor de externe ai celor două țări.

Din acest moment, se poate spune că relațiile româno-guineeze au intrat într-o nouă și rodnică etapă de dezvoltare, în interesul celor două popoare, al cauzei păcii și cooperării internaționale.

★

Înaintea semnării Tratatului de prietenie și cooperare între Republica Socialistă România și Republica Guineea și a Comunicatului comun, tovarășii Ion Pățan, vicepreședinte al Consiliului de Miniștri, ministrul comerțului exterior, și Moussa Diakitie, ministru coordonator al domeniului de interne și de securitate, precum și miniștrii de externe ai celor două țări — tovarășii George Macovescu și Fily Cissoko, au semnat mai multe acorduri și convenții între guvernele Republicii Socialiste România și Republicii Guineea.

★

Agenda zilei de ieri, 11 martie, a mai consemnat : Entuziaste manifestări prietenești prilejuite de vizitarea orașelor Kankan și Labe : Ceremonia înmînării unor înalte distincții române și guineeze.

Vizita tovarășului Nicolae Ceaușescu, secretar general al P.C.R., președintele Consiliului de Stat, și a tovarășei Elena Ceaușescu în Guineea s-a încheiat în cursul nopții (ora Bucureștiului).

Relatările despre solemnitatea plecării și despre celelalte evenimente și manifestări se vor publica în ziarul de mîine.

ELOGII ALE PRESEI ȘI PERSONALITĂȚILOR STRĂINE DUPĂ CUCERIREA TITLULUI SUPREM DE CĂTRE HANDBALIȘTII NOȘTRI:

„ROMÂNIA ADUCE O MARE CONTRIBUȚIE LA DEZVOLTAREA HANDBALULUI MONDIAL"

Finala cu echipa R. D. Germane a demonstrat cît de puternică, valoroasă și omogenă este multipla campioană a lumii, echipa națională română

BERLIN, 11 (prin telefon) Duminică seara, la Hotel Stadt Berlin, delegația României a fost înconjurată de numeroși specialiști ai handbalului mondial, de ziariști și suporteri, toți veniți să-i felicite pe jucătorii noștri pentru splendida lor performanță, unică în istoria acestui sport. Al 4-lea titlu mondial a fost cucerit în aceeași manieră pasionantă ca și primele trei, la capătul unor meciuri de mare dîrzenie și spectaculozitate, în finalul cărora reprezentativa țării noastre s-a impus grație valorii sale tehnice și tactice, pregătirii fizice și psihice. Cei doi antrenori emeriți — Nicolae Nedef și Oprea Vlase —, Cornel Penu, Ștefan Birtalan și Cristian Gațu, eroii meciului de la Werner Seelebinderhalle, ca și colegii lor au fost sincer și entuziast felicitați pentru evoluția de duminică, dar mai ales pentru marea longevitate în fruntea ierarhiei mondiale a handbalului. Alături lîngă ei, nu mai puțin emoționați, am ascultat cu plăcere și nedisimulată mîndrie toate laudele pe care specialiștii de prim rang în handbalul mondial le-au adus reprezentanților noștri.

Antrenorul federal IVAN SNOJ (Iugoslavia) spunea : „Toată echipa noastră a mizat pe România ! Handbaliștii țării prietene au experiența finalelor, iar publicul, susținînd echipa gazdă, i-a mobilizat, de fapt, pe ei. Jocul a arătat ca o partidă de șah. Fiecare echipă a avut cîte o „regină" (Birtalan la România și Kählert la R.D. Germană), dar pionii au fost hotărîtori. A cîștigat pe merit formația României. La capătul unui joc foarte corect, condus de doi arbitri excelenți și — aș spune eu — foarte viteji. Urăm mult succes prietenilor noștri !"

Domnul EMIL HORLE (Elveția) — președintele Comisiei de arbitri a I.H.F. : **„Sînt întru totul de acord cu ceilalți colegi ai mei că echipa României a meritat și de această dată medalia de aur. Ea a fost mai bună, mai tenace. Jocul său are o manieră spirituală, care mă încîntă. Nu forța este cea care izbîndește, ci gîndirea, inteligența, abilitatea. Se spune că echipa României ar juca dur în apărare. Perfect adevărat. Dar această duritate este la limita admisibilă, dînd jocului un caracter bărbătesc, care place. În lunga mea activitate n-am văzut niciodată o echipă atît de completă. Dacă antrenorii Nedef și Vlase mi-ar permite, le-aș face o recomandare : să impună echipei un continuu ritm rapid. Finala mi-a făcut o excelentă impresie. Sînt nespus de mulțumit să constat că România își aduce în permanență marea sa contribuție la dezvoltarea handbalului mondial. În fine, despre arbitraj numai cuvinte bune. Ovdal și Rodil au condus excelent un meci dificil".**

MAX RINKENBURGER (R. F. Germania) — secretar general al I.H.F. : „Echipa României a cîștigat nouă sa medalie de aur în repriza a doua, cînd jucătorii săi au triumfat grație experienței, calmului și valorii lor. Impresionantă prestația lui Cornel Penu, ca și a colegilor lui, Birtalan, Gațu, Stoeki și Gunesch. Organizarea excelentă a acestui Campionat mondial a permis handbalului să dovedească încă o dată valențele sale spectaculare, popularitatea de care se bucură și perspectivele deosebite pe care le are".

Iată acum și opinia antrenorului echipei sovietice, ANATOLI EVTUȘENKO, în legătură cu finala de la Werner Seelebinderhalle : „A cîștigat echipa mai bună ! Românii au practicat un joc bine coordonat, rapid și eficient, în timp ce formația țării gazdă a comis greșeli".

Hristache NAUM

(Continuare în pag. a 4-a)

La cîteva minute după sosirea pe Aeroportul internațional Otopeni, Cornel Penu și Cristian Gațu prezintă miilor de suporteri veniți să-i întîmpine prețiosul trofeu de campioni ai lumii. Foto : Dragoș NEAGU

O ADEVĂRATĂ SUPERVICTORIE...

Reportaj de la sosirea campionilor mondiali

Uimitoare, această lume a handbalului.

Aseară, pe aeroportul Otopeni, în timp ce peste 2 000 de bucureșteni luaseră cu asalt ușile de la intrare, paralizînd celulele fotoelectrice, victoriosii de la Berlin păreau stinghe-riți de această forfotă prea mare. Ei s-au așezat cuminți, pe două rînduri, în fața fotoreporterilor, au așteptat răbdători descărcările în lanț ale blitz-urilor, fără grabă, cu un zîmbet de oboseală, care se adresa mai curînd soțiilor venite cu copiii în brațe.

Privindu-i, reporterul încerca un sentiment ciudat. Nu-i venea să creadă că are în față o echipă care, într-un fel, răstoarnă o sumedenie de teorii. Veți spune că acest al 4-lea titlu mondial în decurs de numai 13 ani este o performanță strălucită, dar că ea nu e unică, deși întrece, prin această serie cvadrupală, cele trei cununi ale echipei de fotbal a Braziliei. De acord cu dumneavoastră, numai că succesul echipei de handbal a României, obținut duminică seara, depășește cu mult faptul că este a patra victorie supremă în ultimii 13 ani.

În urma victoriei de la Berlin, cei care meditează asupra legilor sportului încearcă un sentiment de ușurare. În ultimul timp, marile performanțe ale atleților din R.D. Germană i-au pus pe gînduri pe mulți dintre specialiștii atletismului mondial, care se simțeau descurajați în fața rezultatelor aproape neverosimile ale compatriotilor Renatei Stecher, expresie posibilă a unor secrete fizico-chimice de rezonanță cibernetică. În ultimul timp, asaltul înotătorilor din R.D. Germană i-a făcut pe specialiștii americani și australieni să reflecteze asupra valabilității unor metode

Ioan CHIRILĂ

(Continuare în pag. a 4-a)

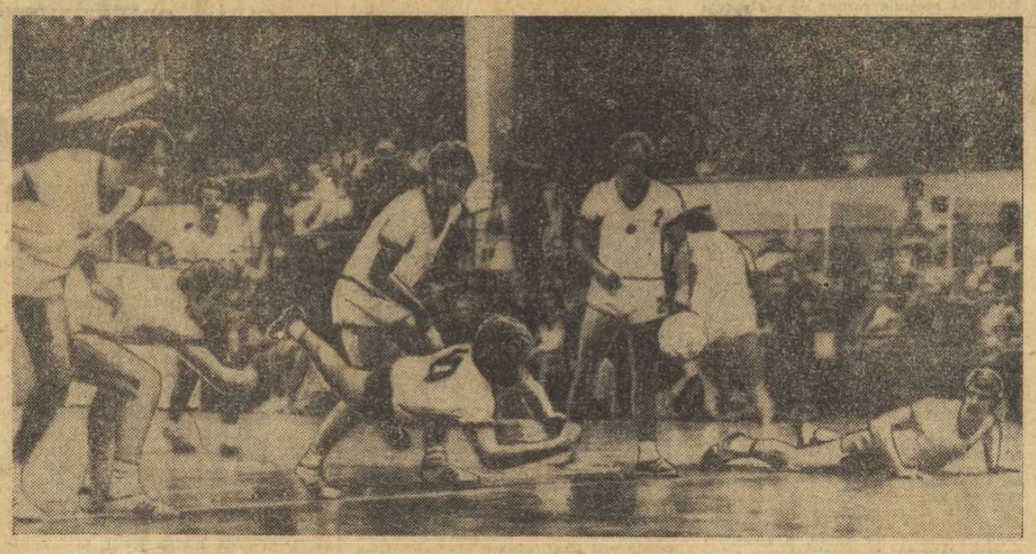

Încă un atac fructificat de echipa noastră în finala campionatului mondial Telefoto : A.P.-A.D.N.

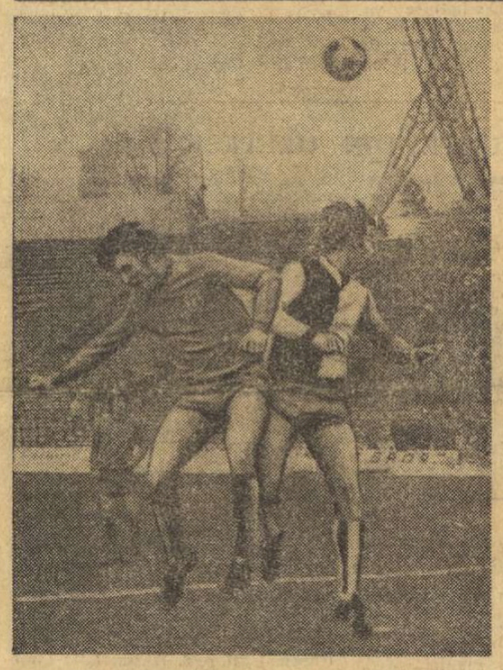

DUPĂ ETAPA A DOUA A RETURULUI DIVIZIEI A LA FOTBAL

O AXIOMĂ MEREU ACTUALĂ: MECIUL DUREAZĂ 90 DE MINUTE!

Duel aerian pentru minge între Sătmăreanu (stînga) și Oprea. Față din meciul Steaua — F. C. Constanța Foto : V. BAGEAC

- „U" Cluj : de la agonie la extaz
- U.T.A. știe pe ce pedale să apese...
- Steaua și noile sale haine tactice

Parcă-i un făcut ; sau, dimpotrivă, poate că de așa ceva au nevoie fotbaliștii noștri pentru a-și etala realele lor calități. Cert este că de foarte multe ori am asistat la meciuri bune sau chiar foarte bune disputate pe terenuri dificile, pe ploaie (ceea ce nu a fost cazul sîmbătă și duminică) sau în condiții climatice grele (frig și vînt din... belșug în acest week-end, în cea mai mare parte a țării). Ca în etapa nr. 19, consumată la sfîrșitul săptămînii trecute, cînd toate cele nouă confruntări s-au remarcat fie prin calitatea jocului, fie prin suspans sau evoluția scorului. Pe scurt, ținînd seama și de jocurile primei etape a primăverii, se poate spune că returul a debutat promițător. Să sperăm că la fel va fi campionatul pînă la încheierea lui, că toate etapele vor oferi la fel de multe subiecte de discutat, la fel de multe evenimente fotbalistice, ca ultima disputată.

Performera etapei, luînd în considerație **numai** rezultatele, pare a fi „U" Cluj „Pare", zicem, pentru că trebuie să ținem seama de adversarul pe care l-a avut în față, team-ul coleg din Iași fiind în suferință nu numai datorită standardului în general scăzut al ansamblului, ci și în urma defecțiunilor de tot felul intervenite în alcătuirea lui. Așadar, poate fi socotită un eveniment victoria clujenilor la Iași ? Sigur că da, privind lucrurile atît prin înfrîngerea lor la Cluj, în fața lui F.C. Argeș, cît și prin randamentul de pînă acum al clujenilor, în general scăzut, fără veleități deosebite, de echipă din a doua jumătate a plutonului.

Dar U.T.A. ? — ca să încheiem cu echipele ce au cucerit puncte în deplasare. Formația din Arad știe întotdeauna și la momentul oportun pe ce pedală să apese pentru a scăpa cu fața curată. În această primăvară, textiliștii par a fi departe de astenia caracteristică anotimpului și adună puncte „albe" pentru eventuale clipe negre ce mai pot veni de-a lungul unei întreceri ce durează aproape patru luni. Nu e mai puțin adevărat că, la Bacău, punctul l-au cucerit după emoții cît în zece meciuri, emoții care au culminat cu patru minute înainte de final, cînd Dembrovschi a ratat acel penalty.

De altfel, etapa nr. 19 a fost una a finalurilor dramatice, a rezultatelor pecetluite în ultimele minute. Ca la Brașov (Pescaru a marcat golul nr. 2 în min. 83, năruind orice speranță a craiovenilor), Cluj

Mircea TUDORAN

(Continuare în pag a 3-a)

LOTUL REPREZENTATIV DE FOTBAL PLEACĂ ASTĂZI LA VIENA

- Ieri, selecționabilii au participat la o ședință cu conducerea C.N.E.F.S. și a F. R. F.

Ieri dimineață s-a reunit la sediul Federației Române de Fotbal lotul reprezentativ în componența cu care urmează a face astăzi dimineață deplasarea la Viena.

Cu acest prilej, al convocării selecționabililor, a avut loc și o ședință de lucru, la care au participat prim-vicepreședintele C.N.E.F.S., **generalul Marin Dragnea** și președintele F.R.F., **Mircea Angelescu.** S-au făcut cunoscute principalele obiective și sarcini ce revin în viitorul apropiat și în perspectivă fotbaliștilor fruntași și în primul rînd acelora care reprezintă culorile țării în confruntările pe plan internațional.

Subliniind că, în prezent, realizările fotbalului nostru se situează sub nivelul condițiilor create și ai posibilităților jucătorilor, președintele F.R.F. Mircea Angelescu a insistat în mod deosebit asupra unei necesare cotituri de conținut în domeniul competițional, în general, și, în special, în sfera de activitate a echipei reprezentative, care este chemată să facă față anul acesta și în anii următori unor mari obligații ce angajează însuși prestigiul sportului românesc.

În cuvîntul adresat lotului reprezentativ, prim-vicepreședintele C.N.E.F.S., general lt. Marin Dragnea, a apreciat întîlnirea cu membrii lotului național ca un dialog foarte util și a scos în evidență principalele condiții care stau la baza unor viitoare succese, menite să răsplătească eforturile făcute pe drumul performanței fotbalistice. Aceleași condiții care, împlinite, au adus și victoria culorilor românești în Campionatul mondial de handbal și care sînt : muncă, seriozitate, disciplină și dăruire.

★

Ieri la amiază lotul național de fotbal s-a deplasat la Snagov cu următorul efectiv de jucători: **Răducanu** și **Jivan** — portari ; **Anghelini, Dobrău, Sameș, Niculescu, Hajnal** — fundași ; **Beldeanu, Dinu** și **Broșovschi** — mijlocași ; **Troi, Kun, Iordănescu, Marcu** și **M. Sandu** — înaintași. Antrenorii **V. Stănescu** și **R. Cosmoc** au efectuat ieri după amiază un antrenament ușor de condiție fizică. **Dumitru** și **Dobrin** vor face sau nu deplasarea în funcție de avizul medicilor

În cursul dimineții de astăzi lotul reprezentativ părăsește Capitala, pe calea aerului, cu destinația Viena, unde mîine seară, în nocturnă, va întîlni într-o partidă amicală formația **Admira Wacker.**

REALIZÎND 20 DE VICTORII

ÎN TOT ATÎTEA MECIURI

DINAMO BUCUREȘTI, MERITUOASĂ CAMPIOANĂ A ȚĂRII LA VOLEI MASCULIN

Și în acest an echipa masculină de volei a clubului **Dinamo București** a cucerit titlul de campioană a țării de o manieră categorică. Dinamoviștii, pregătiți de antrenorul **George Eremia,** au realizat în această a 25-a ediție a campionatului masculin o performanță strălucită : 20 de victorii din 20 de partide susținute ! Iată-i pe campioni pozînd fotoreporterului nostru ION MIHĂICĂ la sfîrșitul turneului final de la București : de la stînga la dreapta, în picioare : *Ștefan Băroiu, Mircea Tutovan, Corneliu Oros,* antrenorul *George Eremia, Laurențiu Dumănoiu, Marian Păușescu, Mihai Tirlici* ; jos : *Traian Marinescu, Gabriel Udișteanu, Petre Vraniță, Willi Schreiber.*

CAMPIONII AU CUVÎNTUL...

Entuziasm de nedescris, aseară, la poarta aeriană a țării. Greu, chiar foarte greu să-ți faci loc prin mulțime pentru a-i aborda pe handbaliștii noștri de aur. Toată lumea îi întreabă cum a fost ?

CORNEL PENU : „V-am spus că vom cîștiga ! Duminică, la Berlin, cred că am făcut meciul vieții. Am căutat în permanență să le dau băieților încrederea că mingile care trec de blocaj se vor opri la mine. Un ziarist german m-a întrebat de ce zîmbesc tot timpul. Este arma mea psihologică — am răspuns. Trebuie să am și eu un atu cînd adversarii vin la cîțiva metri și șutează năprazNic !..."

CRISTIAN GAȚU : „Mi-a fost foarte greu. Eram pentru prima dată căpitan de echipă. Trebuia să fiu permanent lucid, să-mi mobilizez coechipierii, să nu arăt niciodată ceea ce simt, cît de emoționat sînt. Ne-a reușit aproape totul. Am dovedit că școala handbalului românesc rămîne cea mai bună. La primul gol m-am strecurat pe extremă, am închis o clipă ochii și nici nu mai știu exact cum a fost. Am tras vîrtos. Mă gîndeam la tatăl meu... Cît s-ar fi bucurat să vadă că am deschis scorul finalei."

ROLAND GUNESCH : „Cel mai greu meci ? Cel cu Polonia. Ne-a dat încredere, un veritabil impuls. Personal, am suferit mult în meciul de duminică. Kählert m-a solicitat la maximum. Simțeam că deplasarea continuă după „uriașul" gazdelor mă epuizează. Totuși, am rezistat și tunarul din fața mea nu și-a făcut obișnuitul număr decît de 4 ori, al 5-lea gol înscriindu-l din 7 metri".

ȘTEFAN BIRTALAN : „Toată lumea crede că am ajuns al doilea Gruia. Încă nu ! Mai am destul timp. El m-a învățat ce trebuie să fac și sînt convins că va continua. Îi mulțumesc foarte mult și lui Cornel Oțelea, antrenorul care m-a încurajat tot timpul, ajutîndu-mi să-mi pun în valoare calitățile. Le mulțumesc și băieților din echipă. Fără ei n-aș fi putut ajunge golgeter."

ADRIAN COSMA : „Să ajungi campion mondial la debut. Nici nu știi ce mare fericire poate însemna un asemenea lucru. Am învins pentru că am fost o adevărată echipă. Antrenorii au, fără îndoială, meritul lor. Dar încrederea noastră, a celor mai tineri (și n-am fost puțini) în victoria finală ne-au insuflat-o și

(Continuare în pag. a 4-a)

ROMANIA '74

HOCHEI

ASTĂZI SE REIAU JOCURILE C.E. DE HOCHEI PENTRU JUNIORI – GRUPA B

ora 8,30
AUSTRIA — DANEMARCA (II)
ora 11,00
IUGOSLAVIA — FRANȚA (I)
ora 16,00
UNGARIA — NORVEGIA (I)
ora 18,30
ROMÂNIA — ITALIA (II)

Universitatea și sportul

RAID ÎNTREPRINS ÎN CENTRELE BUCUREȘTI ȘI TIMIȘOARA

EXERCIȚIUL FIZIC ȘI SPORTUL ÎNCEP SĂ AIBĂ O LARGĂ AUDIENȚĂ ÎN RÎNDURILE STUDENȚILOR

Raidul nostru, întreprins în două dintre cele mai importante centre universitare, București și Timișoara, și-a propus să urmărească felul cum au fost traduse în viață prevederile Hotărîrii Plenarei C.C. al P.C.R. din 28 februarie — 2 martie 1973, ce anume s-a înfăptuit concret, îndeosebi în activitatea sportivă de masă a studenților.

TIMIȘOARA

La Politehnică și Universitate MII DE TINERI ÎN SĂLI ȘI PE TERENURILE DE SPORT

În mișcarea sportivă timișoreană echipele de performanță ale puternicelor cluburi studențești *Politehnica* și *Universitatea* au o tradiție și un renume nu numai pe plaiurile bănățene, dar și pe plan național. Nu ne vom referi la sportivii de performanță, care activează în cele 12 secții prezente în lupta celor mai bune formații ale țării, ci vom trece în revistă interesul pentru mișcarea sportivă al studenților neclasificați.

În cele două unități am întîlnit o preocupare permanentă ce urmărește antrenarea sistematică și organizată în activitatea sportivă a cît mai multor studenți. De pildă, la Institutul politehnic „Traian Vuia" — ne spunea tov. prof. dr. *C. I. Bucur*, șeful catedrei de educație fizică și sport — *„există un program eșalonat pe întregul an universitar, rezervat activităților sportive de masă. Toate acțiunile sînt popularizate din timp pe afișe, ce anunță locul, ziua și ora de desfășurare. Studenții participă cu interes la toate ramurile de sport. Pentru fiecare manifestare, catedra de specialitate și consiliul U.A.S.C. a repartizat cadre didactice care îndrumă, arbitrează, punctează evidența participanților".*

Pînă în prezent au fost înregistrați aproape 10 000 de studenți prezenți la una din următoarele discipline sportive: atletism, fotbal, handbal, baschet, volei, orientare turistică. În afara acestor activități dotate fie cu „Cupa Politehnicii" sau „Traian Lalescu", studenții au participat în număr mare și la competițiile prevăzute cu „Cupa tineretului". Astfel, la tenis de masă au fost prezenți 643 studenți, la șah 287, iar la șah 412

★

Cea de a doua unitate de învățămînt superior. Universitatea, a cunoscut aceeași efervescență în rîndurile masei studențești. De pildă, în cadrul „Cupei tineretului", ne relata conf. univ. *Friedrich Printz*, decanul Facultății de educație fizică. *„pasiunea unor cadre didactice, așa cum a demonstrat lector univ. dr. Virgil Șchiopeanu, cît și a studenților Ștefan Tarjic și Florica Niculescu — a avut ca efect înscrierea pe foile de concurs la șah a 284 studenți și 164 studente. La tenis de masă, în sala Olimpia, au participat 198 studenți și 136 studente".*

În cursul vacanței de iarnă, 146 studenți și 172 studente au luat parte la tabere de schi. Dar, în afara acestor activități, la Universitatea timișoreană și alte sporturi sînt practicate cu mult interes. Este suficient să amintim competiția de volei la care au participat 37 echipe de fete și 18 de băieți (675 studente și 295 studenți) și care a fost cîștigată de Facultatea de fizică (fete) și Facultatea de studii economice (băieți).

Se poate concluziona că sportul de performanță și cel de masă, cu toate valențele sale, își are un drept cîștigat și că reprezintă un auxiliar prețios pentru dezvoltarea armonioasă a tineretului studios din orașul de pe malul Begăi.

Universitatea bucureșteană „GROAPA" DE LA DREPT ARE O NOUĂ ÎNFĂȚIȘARE...

În cele 13 facultăți ale Universității din București studiază aproape 8 000 de tineri și tinere. De activitatea sportivă a acestei mase importante de studenți se ocupă 30 de cadre didactice conduse de conf. univ. **Victor Ionescu.** În anii I și II sînt cuprinși 3 000 de studenți și studente, care au ore obligatorii de educație fizică și sport. La ceilalți ani de studiu activitatea sportivă este „facultativă", dar așa cum am avut posibilitatea să ne convingem ea constituie o preocupare cotidiană a majorității studenților și studentelor.

Planurile întocmite de colectivul catedrei de specialitate sînt extrem de bogate. Ele au menirea de a angrena în activitatea sportivă un număr cît mai mare de studenți. Conf. univ. Victor Ionescu ne-a făcut precizarea că a eșalonat activitatea sportivă în două etape distincte: un număr de 10 acțiuni, în cinstea aniversării unui an de la apariția Hotărîrii de partid, în care au fost integrate și competițiile din cadrul „Cupei tineretului", iar alte 13 mari acțiuni în cinstea celei de a XXX-a aniversări a Eliberării patriei și a celui de-al XI-lea Congres al partidului.

Calendarul sportiv pe anul 1973—1974 alcătuit de catedra de specialitate, clubul sportiv și comisia sportivă a consiliului U.A.S.C. este atotcuprinzător. Din studierea acestuia rezultă că s-a prevăzut în amănuntime desfășurarea tuturor competițiilor sportive de masă și de performanță.

De asemenea, în toate facultățile există concursuri ce au continuitate, organizate sistem divizie, la mai multe ramuri sportive, angrenînd în întreceri mii de studenți și studente: „Cupa anilor I", „Cupa de toamnă", „Cupa Nicolae Titulescu", „Cupa acad. Simion Stoilow" și multe altele. Crosurile, întrecerile de atletism și înot, gimnastică sportivă și modernă se bucură de mult interes. În afara competițiilor de care am amintit, „Campionatele Universității" la volei, baschet, fotbal, handbal marchează o participare numeroasă atît la fete cît și la băieți.

O competiție de amploare, ce tinde să devină tradițională este „Cupa Prieteniei", care se desfășoară cu participarea echipelor alcătuite din studenți străini și români. Sînt în curs disputele la ping-pong, volei și baschet.

Sportivii Universității bucureștene nu s-au mulțumit doar cu întreceri interne. Cu sprijinul catedrei de specialitate au avut loc meciuri cu echipe muncitorești, realizîndu-se astfel un rodnic schimb de experiență.

Însoțit de șeful catedrei de specialitate și de lectorul Anton Bălan, secretarul organizației de bază a catedrei de educație fizică, am vizitat „groapa" de la Drept. Este denumirea unei baze sportive ce a făcut faimă la vremea ei. Acum „groapa" are o altă înfățișare. În locul terenurilor de zgură, a apărut o imensă platformă bituminizată care a înglobat fostele terenuri de baschet și volei. Au fost trasate alte marcaje pentru terenuri de handbal, volei, baschet, dupăcă necesități. Tot aici se vor disputa și meciurile divizionare de handbal ale echipelor Universității, care participă în prima divizie a țării.

Cînd am vizitat „groapa", deși temperatura oscila în jurul a minus 3 grade, două echipe de studenți se întreceau într-o aprigă partidă de fotbal. La vestiare, alți amatori de alergare și desindere făceau „alegerea" formațiilor pentru repriza următoare. Cu alte cuvinte, „groapa" a devenit o bază sportivă modernă, care este asaltată permanent de studenții Universității.

„Tot ceea ce am realizat, tot ceea ce vom face de azi înainte, își are explicația în perfecta colaborare dintre specialiștii catedrei de educație fizică și conducerea Universității. De altfel, prof. univ. dr. George Ciucu, rectorul Universității, este prezent permanent la manifestațiile sportive ale studenților, sprijinind nemijlocit activitatea indiferent că este vorba de sportul de masă sau cel de performanță" ne-a precizat conf. univ. Victor Ionescu.

Politehnica București COMPETIȚIILE DE MASĂ — LA ORDINEA ZILEI

Noul complex al Institutului Politehnic din Capitală rivalizează cu unitățile similare din țările cu tradiție în învățămîntul universitar. Amplasat într-un cadru pitoresc, acest lăcaș științific găzduiește aproximativ 11 000 de tinere și tineri. Dar în afară de studiu și învățătură, universitarii au nevoie de relaxare, de odihnă, prin mișcare și exerciții fizice. Amănunte despre toate acestea ne-au fost oferite de conf. univ. **Ioan Oprișescu** șeful catedrei de educație fizică și sport.

★

Toate activitățile sportive la „Poli" București au o planificare riguroasă, o ritmicitate demnă de toată lauda. De altfel, calendarul competițional a prevăzut totul, în cele mai mici amănunte, de la întrecerile pe grupe, inter-grupe, pe ani și inter-ani și pînă la fazele finale, indiferent că a fost vorba de întrecerile prevăzute în programul ediției de iarnă a „Cupei tineretului" sau de alte acțiuni sportive de masă.

Enumerarea tuturor competițiilor organizate în institut ar cere un spațiu însemnat, așa că reporterul și-a notat doar pe cele care au atras un mare număr de studenți și studente. Întrecerile interne sînt dominate de „Cupa anilor I", la majoritatea ramurilor sportive: atletism, volei, baschet, tenis de cimp, judo, gimnastică sportivă și modernă, handbal, șah, tir, înot, fotbal, ping-pong, schi etc.

Baschetul este unul din sporturile cele mai îndrăgite de cei ce studiază pe băncile institutului. Aceasta o atestă și echipa Politehnica București — multiplă campioană națională. La această oră baschetbalistele lectorului Grigore Costeseu conduc în Divizia A, cu mari șanse de a intra în posesia unui nou titlu republican. Și pe plan internațional echipa are o evoluție remarcabilă reușind să intre în fazele superioare ale C.C.E.

De reținut că întrecerile inter-ani la baschet se desfășoară sistem divizie atît la fete cît și la băieți. Buletinele informative editate cu regularitate consemnează rezultatele. Sînt alcătuite clasamente după fiecare etapă. Numărul mare de echipe înscrise a determinat gruparea lor în două serii, iar etapele se desfășoară săptămînal.

Schiul nu putea lipsi din actualitate. Pentru regularitatea cu care se practică, pentru pasiunea pe care o au majoritatea studenților și studentelor pentru acest frumos sport, merite deosebite revin asistentei **Elena Pădureanu,** șefului de lucrări **Ion Bulugioiu** și conf. univ. **Dan Brăiloiu** care nu precupețesc nici un efort pentru organizarea în bune condițiuni a taberelor de schi, a întrecerilor. Costin Brumărescu (anul III Electronică), Monica Martes (anul I Chimie), Georgeta Noiu (anul I Automatică) sînt doar citiva dintre cei mai buni.

La toate aceste rezultate nu s-ar fi putut ajunge dacă, așa cum ne spunea șeful catedrei: **„nu ar fi existat o intelegere perfectă, un sprijin substanțial din partea tuturor factorilor care concură la buna desfășurare a diverselor acțiuni. Exemplul conducerii Institutului și facultăților, care participă permanent la diversele competiții constituie un stimulent puternic în rîndul participanților".**

Apare evident faptul că și pentru studenții din cele două centre universitare vizitate prevederile Hotărîrii de partid au însemnat nu numai un prilej de reflecție, dar și de tratare mult mai conștientă a problemei educației fizice și sportului, căutîndu-se rezolvarea ei după preferințe și aptitudini, în conformitate totodată cu condițiile materiale existente. Se constată totodată o mai bună colaborare între colectivele catedrelor de educație fizică și ceilalți factori ai vieții universitare, avînd drept obiectiv atragerea masei largi a tineretului din învățămîntul superior în practicarea exercițiului fizic. Această colaborare a purtat nu de puține ori girul conducerilor universităților și institutelor politehnice, fapt care a sporit eficiența unor acțiuni și le-a asigurat succesul.

Firește, nu s-a realizat totul. Există încă multe posibilități de a capta și mai mult interesul studenților, de a-i familiariza cu mișcarea, cu exercițiul fizic, de a-i ajuta să practice cel puțin o disciplină sportivă, de a asigura fiecărui student suficiente cunoștințe pentru ca mîine, o dată intrat în activitatea practică, acesta să fie și un propagator de nădejde al mișcării sportive.

Rubrică realizată de Paul IOVAN și Petre ARCAN

DE DRAGUL ATLETISMULUI

În primele zile ale lui martie, atletismul universitar și-a reunit studenții-sportivi în cadrul republicanelor „indoor" și a împărțit cu generozitate „mărțișoare" noilor campioni. Și chiar dacă toți cîștigătorii actualei ediții erau purtătorii treningurilor galbene pe care sînt inscrise inițialele C.A.U., vă asigurăm că au fost prezenți participanți din aproape toate centrele universitare. Ca o primă noutate: am numărat pe listele de înscriere 7 reprezentanți ai Politehnicii bucureștene, prezentă pentru prima dată în concurs.

Din păcate însă, se repetă „o poveste în trei capitole" (pe care bunicii nu ar fi bine s-o spună copiilor în loc de noapte bună pentru că avem nevoie de cît mai mulți simpatizanți ai sportului sporturilor): studenții s-au perindat într-un șir interminabil de serii la sprint în timp ce la sărituri și aruncări numărul concurenților a fost adesea pentbil de mic pentru ceea ce ar trebui să însemne niște campionate universitare; majoritatea covîrșitoare a participanților provin de la I.E.F.S. și facultățile de educație fizică din țară, în timp ce toate celelalte institute de învățămînt superior sînt reprezentate îngrijorător de modest (oare cu ocazia crosurilor și a tradiționalelor întreceri atletice de masă nu s-au descoperit studenți dotați pentru atletism?); cît despre al treilea capitol al „poveștii", acesta se dovedește cam de multișor în „actualitate": dincolo de rezultatele lui Carmen Ene, Toma Petrescu, Șerban Ciochină sau Nichifor Ligor stau și așteaptă să fie întrecute recorduri stabilite acum 10 ani (chiar mai mulți); oare în atletismul universitar valoarea așteaptă numărul anilor?

Cu ocazia ediției de vară presimt că voi fi aspru contrazisă de rezultatele ce se vor înregistra, dar asta în mare măsură datorită unui regulament inconsecvent, schimbător după anotimp. Și așa, vara „progresăm" prin minune printr-o simțitoare participare a sportivilor din lotul național, studenți la fără frecvență, ceea ce trebuie să recunoaștem că nu este tocmai fair-play! Și încă ceva: pentru studenții care ar fi trebuit să participe în calitate de spectatori la aceste întreceri nota doi (cu minus). De ce atîta severitate? De dragul atletismului. Tribunele sălii de pe Maior Coravu ar fi trebuit să fie pline ca la un meci de fotbal între Sportul studențesc și „Poli" Timișoara. Or, și la capitolul popularizare mai avem de învățat.

LILIANA GEORGESCU

DUPĂ MECIURILE DE BOX ROMÂNIA — R.D. GERMANĂ

DOUĂ VICTORII RECONFORTANTE CU DOUĂ GARNITURI DE NĂDEJDE

Cîteva observații cu privire la comportarea pugiliștilor români

Pentru lotul boxerilor fruntași din România, dubla întîlnire cu prima reprezentativă a R. D. Germane a constituit întîiul test al anului în care va avea loc ediția inaugurală a campionatelor mondiale. Cele două victorii, de la București (7—4) și de la Galați (8—3), au avut darul să ne ofere satisfacții pe plan sportiv, cu atît mai mult cu cît echipa adversă se prezenta cu o frumoasă carte de vizită (pe care figura o recentă victorie asupra echipei Poloniei) și cuprindea nu mai puțin de nouă proaspeți campioni ai R.D.G. Pentru a completa această idee sîntem datori să subliniem progresul tehnic afișat de pugiliștii oaspeți, la care am constatat ameliorarea simțitoare a rezistenței și perfecționarea mijloacelor de apărare, fără a mai vorbi de forma fizică excelentă, explicabilă la numai două săptămîni după finalele campionatelor naționale.

În fața unui asemenea adversar valoros, ne-a făcut plăcere să recunoaștem că avem la ora aceasta două garnituri sensibil egale, la nivel înalt, capabile să susțină, și să cîștige meciuri considerate a fi dintre cele mai dificile.

Punctele de atracție ale meciurilor de la București și Galați le-au reprezentat întîlnirile care au adus în ring pe campionii europeni Ștefan Förster (Belgrad 1973) și Ulrich Beyer (Madrid 1971). Ei bine, purtătorul centurii continentale la categoria până a fost învins succesiv de doi ambasadori ai boxului românesc: **Gabriel Pomelcu** și **Georghe Ciochină**, fiecare dintre aceștia folosind mijloace tactice variate, oferind publicului dispute extrem de atractive și spectaculoase. Nu mult a lipsit ca și Beyer să încheie turneul în România în aceleași condiții; el a fost preferat, de puțin, de către arbitri în partida cu **Calistrat Cuțov** și a fost depășit de **Paul Dobrescu**, care a folosit mai bine arma de bază a adversarului său: combativitatea. Este clar că acum, cînd pumnul prin excelență Marian Beneș pare să prefere categoria semimijlocie, cei mai buni reprezentanți ai categoriei ușoare în Europa sînt cei trei băieți pe care i-am văzut cu prilejul celor două reuniuni. Ar trebui să mai amintim că și vicecampionul european la categoria semimijlocie, Manfred Weidner n-a rezistat mai mult de o repriză și jumătate pe ringul din sala Floreasca, pierzînd astfel ocazia de a mai boxa și la Galați.

Întîlnirile România — R. D. Germană ne-au produs cîteva plăcute surprize pe care ne considerăm datori să le menționăm. O serie de tineri pugiliști au avut evoluții neașteptat de bune, demonstrînd progresul realizat în ultima vreme și dîndu-ne mai multă liniște în această etapă de schimbare a generațiilor. Gheorghe Ciochină se află în plină maturizare, împlinindu-și calitățile de performer. Stilul derutant de luptă al lui **Farediin Ibrahim** cerea de multă vreme un plus de combativitate și, iată, a venit clipa să constatăm că boxerul constănțean a înțeles această cerință. Procesul de desăvîrșire tehnică este în curs și la **Vasile Croiteru**, căruia nu-i lipsește, pentru a deveni un foarte bun semigreu, decît rezistența la lovituri în punctele vulnerabile.

Îmbucurătoare ni s-a părut și prestația cîtorva dintre pugiliștii consacrați. Dacă micuțul **Constantin Gruiescu** ne-a dat din nou posibilitatea să-i remarcăm înțelepciunea în ring și capacitatea de luptă destul de ridicată pentru vîrsta sa (20 de ani), în schimb **Ion Alexe** de multă vreme nu ni s-a înfățișat atît de decis în acțiunile ofensive, așa cum a făcut-o în partida cu Schröder și așa cum am dori să-l vedem mereu.

Dar, dincolo de rezultatul de ansamblu foarte mulțumitor, analiza elementelor componente nu ne scutește de cîteva aprecieri critice.

Ce ne-au revelat cele două întîlniri în legătură cu stadiul actual de pregătire al boxerilor noștri? În ceea ce privește capacitatea fizică de efort — ea nu a fost satisfăcătoare la majoritatea selecționaților, care au manifestat slăbiciune în partea finală a meciurilor. Caracteristică în acest sens a fost comportarea lui Calistrat Cuțov, care după două reprize admirabile (în cursul cărora a acumulat suficiente puncte pentru a obține decizia) a scăzut evident ritmul de luptă, dînd semne de oboseală, lăsîndu-i lui Beyer inițiativa, iar arbitrilor — impresia că el a pierdut meciul. Un exemplu similar ni l-a oferit Ion Györffi, ale cărui cunoștințe tehnice stau pe temelia unui bun potențial fizic și care nu și-a mai putut valorifica, de astă-dată, calitățile din cauza unor minusuri de ordin fizic.

Ce să mai spunem de Alec Năstac care, în afara unor insuficiențe fizice, a manifestat carențe de ordin tehnico-tactic, nereușind să afle calea spre un adversar mai înalt și favorizat de alonjă, ceea ce dovedește, la prima vedere, lipsa unei pregătiri specifice corespunzătoare? Rar ne-a fost dat să-i vedem pe excelentul nostru mijlociu atît de dezarmat în fața unui adversar cu o talie superioară (așa cum o au, de altfel, majoritatea oponenților săi).

Nu lipsit de importanță este faptul că din suma boxerilor români care au evoluat în cele două gale, o treime (!) au suportat knock-down-uri. Proporția aceasta mare și neobișnuită (chiar cu scuza că sîntem abia la începutul pregătirilor) trebuie să dea de gîndit specialiștilor noștri.

În concluzie, cele două meciuri cu echipa R. D. Germane ne-au prilejuit, pe de o parte, performanțe remarcabile, iar pe de altă parte o serie de utile constatări. Pînă la obiectivul principal al acestui an: campionatele mondiale de la Havana (17—30 august) este suficient timp pentru remedierea lipsurilor și desăvîrșirea pregătirii după cerințele nivelului cel mai ridicat.

Victor BANCIULESCU
Mihai TRANCĂ

TINERII LUPTĂTORI ROMÂNI AU OBȚINUT O VICTORIE ȘI UN EGAL ÎN DUBLA ÎNTÎLNIRE CU SELECȚIONATA R.D. GERMANE

Reprezentativa română de lupte greco-romane juniori a susținut simbătă și duminică două întîlniri amicale cu selecționata similară a R. D. Germane. În prima întîlnire, la Tg. Jiu, scorul a fost favorabil cu 6—4 sportivilor români, iar partida a doua, de la Petroșani, s-a încheiat la egalitate, 5—5.

Iată relatările corespondenților noștri de la reuniunile respective:

TG. JIU. — Întîlnirea a fost deosebit de disputată, cu două meciuri înainte de încheierea partidei scorul fiind 4—4. Punctele echipei noastre le-au realizat **V. Gui** (la categ. 48 kg), **G. Dumitru** (56 kg), **A. Schmidt** (60 kg), **St. Rusu** (65 kg), **Z. Felea** (87 kg) și **A. Popovici** (+87 kg). De la oaspeți s-au evidențiat Ullor și Lewermann. **(M. BĂLOI — coresp.).**

PETROȘANI — Reuniunea care a avut loc la Casa de cultură a sindicatelor a fost de un bun nivel tehnic, cu meciuri dinamice. Scorul final a fost 5—5. Punctele românilor le-au obținut: **D. Prușteanu, St. Rusu, Z. Felea, A. Popovici** — învingători în fața adversarilor lor, **Gr. Dumitru** și **A. Schmidt**, care au terminat la egalitate cu Köller, respectiv Horloff. **(B. STAICU — coresp.).**

ÎN SĂPTĂMÎNA ACEASTA, BOGAT PROGRAM BASCHET INTERN ȘI INTERNAȚIONAL

Programul baschetbalistic al acestei săptămîni începe de miercuri, cînd vor avea loc două restanțe: Rapid — I.E.F.S. (feminin, sala Giulești, ora 18) și Universitatea Timișoara — Steaua. Joi (sala Floreasca, ora 19, în deschidere demonstrații de mini-baschet) se va desfășura partida feminină Politehnica — U.C. Clermont Ferrand, în cadrul semifinalelor C.C.E., iar simbătă și duminică sînt programate întrecerile etapei a 2-a a diviziei A, în cadrul căreia este prevăzut tradiționalul derby Dinamo — Steaua (simbătă la ora 18,30, în sala Floreasca). În sfîrșit, tot simbătă seară, dar la Leningrad, fetele de la I.E.F.S. joacă cu Spartak Leningrad, în primul joc al semifinalelor Cupei cupelor.

AMĂNUNTE DIN GRUPELE 7-12

Iată cîteva amănunte asupra meciurilor grupelor 7—12 disputate duminică: **MASCULIN: I.C.H.F. — Politehnica București 83—67** — joc echilibrat în prima repriză, dominat apoi de I.C.H.F. (C. HAREA — coresp.); **Politehnica Cluj — C.S.U. Galați 85—81** — meci de mare luptă, cîștigat în final de gazde care au avut cei mai buni jucători în Barna și S. Vidican. (M. RADU — coresp.); **Rapid — Voința Timișoara 92—63** — feroviarii s-au impus de la început, cîștigînd lejer în fața unei echipe lipsită de moral; **FEMININ: Constructorul — Voința Tg. Mureș — 65—56** — oaspetele s-au apărat bine și au dominat în prima repriză, dar în cea de a doua gazdele au acționat mai organizat și au luat inițiativa, păstrînd-o pînă la sfîrșit. **(P. IOVAN); Crișul — Universitatea Iași 56—55** — partidă captivantă datorită evoluției scorului. Rezultatul a fost decis în ultimele 3 secunde, cînd ardelencele au transformat o aruncare liberă. **(EM. SURANYI — coresp.); Sănătatea Satu Mare — Olimpia București 76—61** — întrecere spectaculoasă, în care sătmărencele au învins deoarece au izbutit să treacă de apărarea agresivă a bucureștencelor. **(ȘT. VIDA — coresp.).**

DIVIZIA A, LĂ ZI

MASCULIN, GRUPA 1—6

1. Dinamo	20	20	0	1897—1425	40
2. Steaua	18	15	3	1499—1242	33
3. „U" Timiș.	19	12	7	1539—1427	31
4. I.E.F.S.	20	11	9	1536—1510	30
5. „U" Cluj	19	10	9	1475—1406	29
6. Farul	20	7	13	1438—1686	27

GRUPA 7—12

7. I.C.H.F.	20	9	11	1476—1430	29
8. Rapid	20	8	12	1536—1556	28
9. Polit. Cluj	20	8	12	1313—1434	28
10. Polit. Buc.	20	6	14	1410—1587	26
11. C.S.U. Galați	20	6	14	1363—1534	26
12. Voința Timiș.	20	6	14	1273—1504	26

FEMININ GRUPA 1—6

1. Politehnica	20	17	3	1392—1091	37
2. Voința Buc.	21	16	5	1472—1187	37
3. I.E.F.S.	20	15	5	1283—1028	35
4. Rapid	20	12	8	1296—1160	32
5. „U" Cluj	21	9	12	1139—1317	30
6. „U" Timiș.	20	9	11	1164—1262	29

GRUPA 7—12

7. Crișul	20	13	7	1311—1109	33
8. Constructorul	20	9	11	1129—1149	29
9. „U" Iași	20	8	12	1197—1084	28
10. Olimpia	20	6	14	972—1205	26
11. Sănătatea	20	6	14	1028—1290	26
12. Voința Tg. M.	20	1	19	938—1262	21

VOLEIBALIȘTII DE LA STEAUA LA „TURNEUL ARMATELOR PRIETENE"

Echipa de volei **Steaua București** a plecat ieri la Ulan Bator pentru a lua parte la „Turneul armatelor prietene", care începe miercuri în capitala R. P. Mongole. Au făcut deplasarea toți jucătorii aflați la dispoziția antrenorului **Tănase Tănase**, care-i însoțește, precum și arbitrul **Eugen Vintilescu.**

COȘGETERII

După disputarea partidelor etapei a 20-a a campionatelor diviziei A, situația în clasamentele coșgeterilor este următoarea:

MASCULIN: 1. Braboveanu (I.E.F.S.) 475 p. 2. Szell (Poli. Buc.) 465 p. 3. R. Martinescu (C.S.U Galați) 420 p. 4. Spînu (Farul) 391 p. 5. Popa (Dinamo) 327 p. 6. Roman („U" Cluj) 321 p etc.

FEMININ: 1. Liliana Rădulescu (Voința Buc.) 376 p. 2. Ileana Gugiu (Rapid) 368 p. 3. Mariana Andreescu (Voința Buc.) 342 p. 4. Rodica Goian („U" Timișoara) 339 p. 5. Angelica Tita (I.E.F.S.) 305 p. 6. Suzana Szabados (Politehnica) 304 p etc.

AU FOST DESEMNAȚI CÎȘTIGĂTORII „CUPEI 8 MARTIE" LA TENIS

În meci decisiv pentru ocuparea locului I în competiția de tenis dotată cu „Cupa 8 Martie" s-au întîlnit **Iudith Dibar-Gohn** (Dinamo Brașov) și **Florența Mihai** (Dinamo București). A fost o întîlnire foarte aprig disputată, la sfîrșitul căreia victoria a revenit jucătoarei brașovence, datorită unui joc mai echilibrat, de-a lungul întregii confruntări. În primul set, Florența Mihai a condus cu 5—2, dar pierde cu 6—7. Bucureșteanca și-a adjudecat al doilea set cu 6—3, pentru ca în setul decisiv Gohn să conducă cu 5—1 și să cîștige apoi cu 6—3. Pentru locurile 3—4, **Florica Butoi** (C.S.U. Construcții) a dispus cu severul scor de 6—0, 6—1 de colega sa de club, **Elena Cotuna.** Finala de dublu a fost cîștigată de perechea **Iudit Dibar—Gohn, Florența Mihai** care a întrecut cu 6—2, 7—5 cuplul **Florica Butoi, Elena Cotuna.**

Tot în sala Steaua s-a încheiat concursul rezervat celor mai buni copii, dotat cu același trofeu. Primul loc a revenit dinamovistului bucureștean **Florin Segărceanu,** o autentică speranță, care l-a întrecut cu 6—3, 3—6, 6—3 pe **Dan Bucătaru** (T.C.B.). Pe următoarele locuri: 3. T. Kadar (Dinamo București); 4. H. Hanganu (Steaua).

În întrecerea masculină, în urma rezultatelor din turneul final (pentru locurile 1—4), juniorul **M. Tăbăraș** (Progresul) a terminat neînvins: 6—2, 6—0 cu C. Curcă (Progresul): 6—4, 4—1 ab. cu A. Roșianu (Steaua) și 6—4, 6—3 cu Gh. Boaghe (C.S.U. Construcții). Celelalte rezultate: Gh. Boaghe — C. Curcă 6—4, 6—2; Gh Boaghe — A. Roșianu 6—4, 6—3; A Roșianu — C. Curcă 7—5, 6—4

Întrecerea — ultima competiție în sală înaintea întrecerii sezonului în aer liber — și-a demonstrat cu prisosință utilitatea, mai ales prin aceea că a permis unui mare număr de jucători să evolueze în atmosferă de concurs. Ceea ce este demn de subliniat.

S. IONESCU

„CUPA PRIETENIEI" LA SCHI JUNIORI

IOAN CAVAȘI — ÎNVINGĂTOR ÎN AL DOILEA SLALOM

PREDEAL, (prin telefon), Ioan Cavași este, într-adevăr, capabil de totul sau de nimic. Duminică, în ziua revanșei, ne-a dovedit-o din plin cînd, sfătuit de antrenorul **Mihai Sulică** a coborît controlat, sub limita posibilităților maxime, dar cu un avantaj suficient, am zice chiar confortabil, pentru victorie. Cavași a dobîndit o clasă tehnică pe care trebuie să o controleze sub raport tactic în funcție de valoarea adversarilor direcți, la fiecare concurs în parte. Importante sînt victoriile și nu diferența în secunde față de următorul clasat. Din păcate, trebuie să spunem că în afara lui Ioan Cavași, cu o remarcabilă comportare, în rest calitativ componenții ai echipei României s-au lăsat inhibați, marcați de adversari și de importanța primei ediții a „Cupei Prieteniei". Este cazul, în special, să amintim de Nándor Szabo, Ladislau Szabo, Octavian Fast și Alin Năstase, care n-au știut, sau nu au putut să-și tempereze un zel manifestat mai mult înainte de start decît în timpul cursei. Tonică, totuși, prezența lui Aurel Albert (sub 15 ani), clasat pe poziția a VII-a, junior cu certe posibilități tehnice și mare putere de luptă.

La fete, aceeași dominare autoritară din partea schioarelor poloneze și cehoslovace. Prima concurentă română a fost **Aurelia Nițu,** pe poziția a VI-a după două manșe, de o valoare medie. În sprijinul poziției mediocre pe care s-a aflat Aurelia Nițu și celelalte sportive ale noastre, se poate invoca un singur argument obiectiv, și anume vîrsta foarte fragedă. Experimentul de la Predeal ne-a arătat, totuși, că în ceea ce privește categoria junioarelor este necesar ca federația, L.E.S. Predeal și cluburile să acorde o atenție deosebită, atît sub raportul numărului de practicante, cît mai ales al selecției acestora spre a putea reduce din actualul handicap valoric. La băieți, situația este mai bună, sportivii fiind înzestrați tehnic și fizic, dar avînd nevoie de un calendar intern și internațional mai bogat, pentru acumularea de experiență și, mai ales, pentru dobîndirea încrederii atît de necesară victoriei. **REZULTATE TEHNICE,** slalom băieți: 1. Ioan Cavasi 89,5.; 2. Peter Papanghelov (Bulgaria) 91,4; 3. Ivan Bancov (Bulgaria) 95,7; 4. Tomas Blozinski (Polonia) 96,1. 5. Eduard Prvybyla (Polonia) 99,0, 6. Dan Frățilă 102,8. Fete: 1. Ana Barbara Kurkoviak (Polonia) 76,9; 2. Tereza Marta Pieton (Polonia) 77,3; 3. Zdena Surzinova (Cehoslovacia) 79,0; 4. Tvetana Ahtchiska (Bulgaria) 85,4: 5. Eniche Kovary (Ungaria) 89,9; 6. Aurelia Nițu 92,1.

Mihai BARA

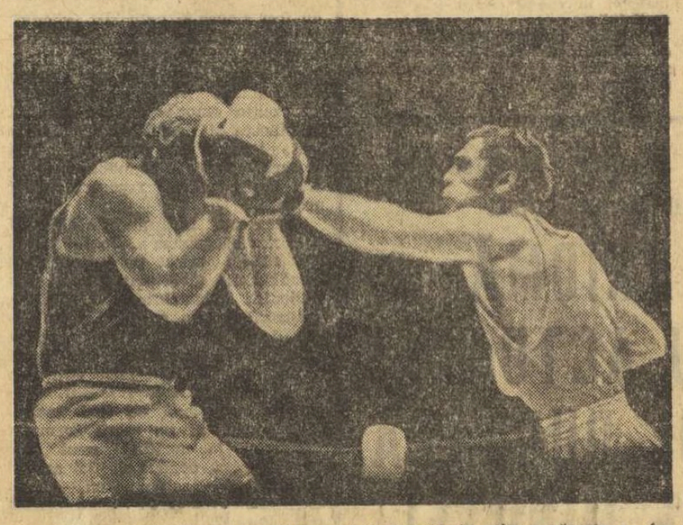

Ion Alexe *dezlănțuit în atac! O clasică directă de stînga găsește o „fereastră" în blocajul lui* Schröder *(R.D.G.)* Foto: Paul ROMOȘAN

ECHIPELE FAVORITE ÎNVINGĂTOARE PE TOATĂ LINIA ÎN CAMPIONATELE REPUBLICANE DE TENIS DE MASĂ

Cea de a treia rundă a campionatelor divizionare de tenis de masă a programat cinci meciuri masculine și două feminine. Iată rezultatele și amănunte de la partidele disputate simbătă și duminică:

MASCULIN

VOINȚA BUCUREȘTI — LOCOMOTIVA BUCUREȘTI 13—4. Beneficiind și de aportul lui Stelian Nicolae, prima formație a obținut o victorie clară. Au „înscris" Panait 4 v, Nicolae 3 v, Stamatescu 3 v, Bodea 2 v și cuplul Panait — Nicolae pentru Voința și Danielis 2 v, Păuna și Gheorghiu cîte 1 v.

POLITEHNICA BUCUREȘTI — C.S.M. Iași 9—8. În această întîlnire, viu disputată și încheiată cu succesul la limită al gazdelor, este de remarcat victoria lui Colcer asupra primului jucător ieșean, Macovei. Au punctat Colcer (3), Ghiță și Udiște cîte 2 v, Călăuz 1 v și dublul Udiște — Ghiță pentru bucureșteni și Teodorescu 4 v, Macovei 3 v, Domnaru 1 v.

Fl. SANDU

C.S.M. CLUJ — UNIVERSITATEA CRAIOVA 13—4. De evidențiat debutul tînărului Levente Nagy de la C.S.M. Pentru învingători au obținut punctele Doboși (4), Giurgiucă (4), Cucu (2), Nagy (2) și perechea Doboși — Giurgiucă, iar pentru învinși: Firănescu și Bobocică cîte 2 v.

P. RADVANI,

COMERȚUL TG. MUREȘ — PROGRESUL BUCUREȘTI 6—11. Gazdele, cu trei juniori în formație, au menținut scorul egal pînă la 5—5. Apoi, oaspeții s-au detașat în cîștigători. Au „marcat" Luchian, Ovanez cîte 3, Moraru și Cauri cîte 2 și cuplul Ovanez — Moraru pentru Progresul și Singiorgian 4, Pall și Valics cîte 1. **(I. PĂUȘ,** coresp.)

GLORIA BUZĂU — CONSTRUCTORUL HUNEDOARA 14—3. Spectatorii au aplaudat partidele Dinea — Bătăturescu, Popovici — Dinu, Romanescu — Popovici ca și izbînda echipei locale. Victoriile buzoienilor au fost realizate de Romanescu (4), Bătăturescu, Dinu, Ancel (cîte 3) și cuplul Ancel — Romanescu, iar pentru oaspeți Popovici a obținut trei victorii.

I. STĂNESCU-coresp.

FEMININ

C.S.M. CLUJ — ROVINE CRAIOVA 7—2. Autoarele succesului formației gazdă: Ligia Lupu (3), Maria Șinteoan (3), Daniela Bondor (1); pentru craioveance punctele au fost cîștigate de Carmen Căpriță și Marilena Tomescu.

POLITEHNICA BUCUREȘTI — C. S. ARADI 0—9. Așa cum arată și scorul, elevele antrenorului Emil Procopeț au învins categoric datorită Eleonorei Vlaicov, Mariei Korodi și Magdalenei Lesai (toate cu cîte 3 v).

INAUGURAREA NOII BAZE A ȘCOLII SPORTIVE Nr. 3 BUCUREȘTI

Simbătă dimineață, colectivul de sportivi și cadre didactice de la **Școala sportivă nr. 3 București** a trăit un moment sărbătoresc — inaugurarea sediului școlii și a frumoasei baze sportive din vecinătate.

Printre invitații de onoare la această festivitate s-au aflat tovarășii **Costică Chițimia,** prim secretar al comitetului Sectorului VI al P.C.R., primarul Sectorului VI, **Nicolae Tarău,** secretar al Comitetului de partid al sectorului, **Traian Predescanu** — inspector general în M.E.I. și **Costin Pelinescu** — inspector general adjunct la C.I.S.M.B.

În a

CEA DE A III-a CONFERINȚĂ PE ȚARĂ A A.G.V.P.S.

La Constanța și Mamaia s-au desfășurat lucrările celei de a III-a Conferințe pe țară a Asociației generale a vînătorilor și pescarilor sportivi. La lucrări au participat tovarășul Vasile Vilcu, vicepreședinte al Consiliului de Stat, tovarășul Vasile Patilineț, ministrul economiei forestiere și materialelor de construcții, delegații aleși cu prilejul conferințelor județene ale vînătorilor și pescarilor sportivi și numeroși invitați.

La deschiderea lucrărilor, tovarășul Vasile Patilineț a dat citire mesajului adresat conferinței de tovarășul **NICOLAE CEAUȘESCU**, secretar general al Partidului Comunist Român, președintele Consiliului de Stat, participanților la lucrările celei de a treia Conferințe pe țară a Asociației generale a vînătorilor și pescarilor sportivi.

Această conferință a coincis cu împlinirea a 25 de ani de la înființarea Asociației Generale a Vînătorilor (cărora li s-au alăturat apoi și pescarii sportivi). Cu acest prilej, Asociației generale a vînătorilor și pescarilor sportivi din Republica Socialistă România i-a fost conferit Ordinul Muncii clasa I-a și au fost acordate un mare număr de ordine și medalii ale Republicii Socialiste România, unor lucrători din sectorul vînătoresc și de pescuit sportiv, pentru merite deosebite în muncă. Înmînînd înaltele distincții, în numele Consiliului de Stat, personal al tovarășului Nicolae Ceaușescu, tovarășul Vasile Vilcu a adresat Asociației generale a vînătorilor și pescarilor sportivi, precum și membrilor săi, cele mai calde felicitări pentru distincțiile acordate.

Conferința a analizat activitatea de vînătoare și pescuit sportiv desfășurată de la cea de a doua conferință și pînă în prezent, adică în perioada februarie 1969 — februarie 1974. Atît din darea de seamă cît și din discuțiile purtate în cadrul conferinței a reieșit că în această perioadă au fost obținute importante realizări. Astfel, în sectorul vînătoresc s-au constatat apreciabile creșteri ale efectivelor de vînat din principalele specii, ca și creșterea nivelului tehnic-sportiv în practicarea vînătorii, obținerea unor valoroase trofee vînătorești și succese importante în competițiile cinegetice internaționale. În sectorul de pescuit sportiv s-a constatat o importantă extindere a bazei de pescuit sportiv și îmbogățirea faunei bazinelor piscicole prin masivele populări și repopulări a acestora cu pește. Drept urmare, în această perioadă numărul pescarilor sportivi, a crescut cu peste 35 000, ajungînd, în prezent, la un total de 150 000 de pescari sportivi.

Prin hotărîrea adoptată de conferință au fost trasate principalele sarcini privind activitatea de viitor a asociației, pentru ridicarea pe o treaptă superioară a vînătorii și pescuitului sportiv în țara noastră și pentru dezvoltarea viitoare a acestor două frumoase ramuri sportive.

Conferința a ales noul Consiliu al Asociației generale a vînătorilor și pescarilor sportivi. Președinte al asociației a fost ales tovarășul Gheorghe Feneșer.

În încheierea lucrărilor a fost adresată o telegramă **Comitetului Central al Partidului Comunist Român, tovarășului Nicolae Ceaușescu.**

BEDROS BEDROSIAN ȘI TUDOREL VASILE —

PERFORMERII CAMPIONATELOR DE SALĂ ALE ATLEȚILOR JUNIORI

Desfășurate simbătă și duminică în sala „23 August" din Capitală, campionatele republicane ale juniorilor de categoria I au încheiat seria competițiilor de nivel republican din sezonul indoor. Timp de două zile, 275 de atleți juniori (176 de băieți și 99 de fete) din 57 de cluburi și asociații sportive reprezentînd 26 de județe și municipiul București, au căutat să ne convingă că actuala promoție este cel puțin la fel de valoroasă ca aceea de anul trecut. Și, în bună măsură, au reușit.

Nivelul unui concurs atletic este dat de valoarea performanțelor obținute. Iar competiția juniorilor ne-a oferit două rezultate de bună valoare. **Autorii lor — cei doi săritori de la școala sportivă Viitorul, Bedros Bedrosian, 15,82 m la triplusalt și Tudorel Vasile, 7,62 m la săritura în lungime.** Acestea sînt, de altfel, și singurele noi recorduri de sală înregistrate la acest campionat (a mai fost egalat recordul de junioare II la 60 m (7,6) de către Maria Musteață) și, așa cum am subliniat și în cronicile întrecerii, ambele sînt superioare și recordurilor naționale în aer liber.

Cu cîteva săptămîni în urmă, într-o pagină rezervată juniorilor, publicam într-un colț, cîteva rînduri despre cele două speranțe de la Viitorul, remarcate prin rezultatele obținute în trecutul sezon în aer liber. Scriam atunci că, talentul celor doi elevi, prieteni și seriozitatea antrenorilor lor **(Sorin Ioan și Nicolae Păcuraru)** ne vor da prilejul, cît de curînd, să consemnăm noi creșteri ale performanțelor. Și progresul lor, pe care îl întrezăream, a fost mai apropiat chiar decît am fi crezut. După ce la Cupa de Cristal și la campionatele de sală ale seniorilor Bedrosian și Vasile au îmbunătățit recordurile de juniori în cele două probe, iată-i acum depășind copios cifrele de atunci. Bedros se află la o palmă de 16 metri (recordul european în aer liber al juniorilor este de 16,29 m), iar Tudorel (extrem de înzestrat fizic, excelent temperament de concurs), al cărui progres ne împiedică să-i bănuim vreo limită, începe să privească, cu o cutezanță care-i stă foarte bine, spre marea graniță a celor 8 metri...

Cele două performanțe din probele de sărituri au dominat categoric un concurs, în mare parte reușit, în care probele de sărituri au prilejuit, în general, rezultate superioare celor din probele de alergări și aruncări. Să notăm, de pildă, că la triplusalt primii 8 au sărit peste 14 metri, că la săritura în înălțime al 5-lea clasat a obținut 2,02 m, iar din 23 de concurenți, 14 au sărit 1,90 m sau mai sus!

Doar săritura cu prăjina face notă discordantă — ca de obicei — în acest peisaj, cei mai buni reprezentanți ai actualei generații afîndu-se departe de rezultatele unui Cornel Anton sau Marian Voicu.

La alergări au cîștigat favoriții. Emil Șmuda și Adrian Calimente, dar recordurile — cel de la plat mai valoros — n-au fost amenințate. Neconcludente evoluțiile lui Marian Slav (întrecut de Virgil Miloiu, alergător de 400 m) și Viorel Dumitrescu, în proba de plat.

În probele feminine vom sublinia

Bedros Bedrosian (Viitorul) a realizat 15,82 m la triplusalt, îmbunătățind cu 60 cm recordul de sală al juniorilor
Foto : Dragoș NEAGU

rezultatele bune ale atletelor clasate pe podium la aruncarea greutății (Domnica Nistor, Sofia Mitrică și Cristina Măiăncioiu) și frumoasa comportare a atletelor de la Liceul nr. 2 Iași (antrenor Radu Tetiniuc), Cleopatra Farcaș și Coculeana Bucătaru, care au adus școlii ieșene primul loc în clasamentul — neoficial — pe echipe.

Dar iată cum arată aceste clasamente în care apar 17 secții :

Liceul nr. 2 Iași : 2 locuri I, 2 locuri II, 1 loc III, **Viitorul 2—1—1, Școala sportivă de Atletism 1—2—2, C. S. Brăila 1—1—1, Școala sportivă Brașov 1—1—0, Liceul nr. 35 București 1—0—1, C. S. Școlar, C.S.M. Iași, Steaua și Școala sportivă Gloria Arad.** toate 1—0—0, **L.C.E.A. C-lung Muscel 0—2—3, Liceul 2 Brașov, Școala sportivă Oradea și Școala sportivă Caransebeș 0—1—0, Școala sportivă Beiuș, Progresul și Școala sportivă Sighetul Marmației 0—0—1.**

★

În sala „23 August" s-a disputat simbătă după amiază un interesant concurs al foștilor săritori cu prăjina. Iată cîștigătorii, pe categorii de vîrstă : pînă la 35 de ani : **Petre Astafei** 4,20 m ; 35—40 de ani : **Traian Nicolau** 3,20 m ; 40—45 de ani : **Dumitru Girleanu** 3,40 m ; peste 45 de ani : **Gheorghe Zîmbreșteanu** 3,00 m.

Vladimir MORARU

Campionatele naționale de biatlon

ÎNTRECEREA DE ȘTAFETĂ A REVENIT DINAMOVIȘTILOR BRAȘOVENI

POIANA STINII, 11 (Prin telefon). Ziua a doua — și ultima — a campionatelor naționale de biatlon a fost rezervată probei de ștafetă. S-au aliniat la start 5 echipe din care nu a lipsit nici unul dintre biatloniștii consacrați. Cu același prilej și-a făcut reintrarea și **Nicolae Veștea** care, cu o zi înainte, absentase de la cursa de 20 de km. Așadar, la ultima mare confruntare din acest an au fost prezenți toți sportivii care practică această disciplină. Ni s-a oferit, astfel, prilejul de a-i putea urmări în bloc.

Întrecerea a avut cîteva caracteristici generale care ar putea fi rezumate astfel : zăpada muiată din cauza căldurii a pus probleme de cerure ; tragerile au fost, în general, bune și foarte bune, singurul care a capotat în poligon cu 4 ture de penalizare, fiind **Gh. Voicu (A.S.A. Brașov)** ; evoluțiile la alergarea pe traseu pot obține calificative superioare, mai ales în privința componenților echipelor Dinamo și A.S.A. din Brașov. În virtutea acestor considerații, cursa de ștafetă a fost o întrecere de bun nivel tehnic și tactic. În care — așa cum este normal — valoarea generală, omogenitatea ștafetelor au decis pe învingători. Au reușit această performanță biatloniștii echipei Dinamo I Brașov, alcătuită din **Ștefan Urs, Ion Olteanu, Gh. Gîrniță și Ion Țeposu**, care au primit astfel titlul de campioni naționali la ștafetă pe 1974.

Sportivii dinamoviști datorează acest succes comportării foarte bune din poligon (0 minute penalizare) a întregii echipe și ultimelor două schimburi (Gîrniță și Țeposu) care au preluat conducerea (primul) și au menținut-o (al doilea), fără a mai lăsa speranțe partenerilor de întrecere de la A.S.A. — principalii adversari. Totuși, fără cele patru ture de penalizare executate de Voicu — pe care le apreciem ca o întîmplare nefericită, față de valoarea de multe ori confirmată a autorului — cîștigătoarea titlului ar fi fost probabil incertă pînă pe ultimii metri...

Un capitol special îl rezervăm alergătorului **Dumitru Drăghici.** Acest tînăr, în vîrstă de 20 de ani, a avut evoluții remarcabile atît în cursa individuală, unde s-a impus net în cadrul categoriei tineret, cît și în cea de ștafetă a seniorilor. El se prezintă, după actualele „naționale", ca un element de certă perspectivă, care dacă își va continua pregătirile cu aceiași seriozitate ca pînă acum, se poate impune și mai mult. Alături de el **Gh. Duca, Ștefan Urs și Gh. Păunescu** reprezintă cele mai valoroase elemente ale noii generații. **REZULTATE TEHNICE :** 1. Dinamo I Brașov — campioană națională — 2 h 16:11 ; 2. A.S.A. I Brașov 2 h 17:40 ; 3. A.S.A. II Brașov 2 h 18:08 ; 4 Inst. Pedagogic Oradea ; 5. Dinamo II Brașov.

★

Campionatele naționale de juniori vor avea loc vineri și simbătă, respectiv 15 și 16 martie, tot pe traseele din jurul cabanei Poiana Stinii de lîngă Sinaia.

Radu TIMOFTE

fotbal

POST SCRIPTUM LA ETAPA A XIX-a A DIVIZIEI A

CARE A FOST „MOMENTUL PSIHOLOGIC" AL JOCURILOR?

GOLUL DIN MINUTUL 2 AL REPRIZEI SECUNDE

„Băieți, fiți foarte atenți la debuturile de partidă ! Dinamo este o echipă care, pe teren propriu, face iureș în primele minute de joc, pentru a da adversarului complexe de inferioritate, a-l face să-și piardă cumpătul. Dacă nu reușește să marcheze din start, dinamoviștii încep să se enervèze, jocul lor se mai dereglează și putem ripos ta, apoi, eficient. Jucați, deci, cu maximă atenție, cu mare prudență în primul sfert de oră, atît după fluierul de începere cît și după pauză. Dacă în aceste perioade nu primim gol, meciul poate lua în continuare o turnură favorabilă nouă"...

Aceste cuvinte au fost adresate jucătorilor de către conducerea tehnică a echipei ploiestene înaintea meciului de pe stadionul Dinamo.

Iar desfășurarea partidei avea să le confirme integral !

Într-adevăr, rezistînd asaltului din debutul de partidă, Petrolul a echilibrat apoi jocul și a încheiat primele 45 de minute cu un 0—0 care-i corespundea intențiilor. Justețea indicațiilor primite îi obliga pe ploieșteni la aceeași concentrare și pentru primele minute ale celei de-a doua părți a meciului. A intervenit însă eroarea din minutul 47 (cînd Dudu Georgescu a fost scăpat de sub pază și a centrat de pe aripa stîngă), urmată de intervenția ezitantă a fundașilor centrali — păcăliți de fenta lui Dumitrache — și Nunweiller a deschis scorul. „Momentul psihologic" apăruse în mica istorie a partidei ! Petroliștii, văzînd că au primit golul exact în condițiile în care le fusese... prezis, au suferit desigur un șoc moral care și-a pus amprenta pe evoluția lor ulterioară, după cum, în cealaltă tabără, deschiderea rapidă a scorului după revenirea de la cabine a adus decontractare și un plus de încredere.

Radu URZICEANU

P. S. Dintr-o defecțiune tehnică, titlul cronicii la meciul Dinamo — Petrolul din ziarul nostru de ieri a apărut greșit. El trebuie citit astfel : **„Între maturitate și inexperiență".**

LA 3-0, MECI JUCAT...

Acesta este scorul la care, de obicei, un meci de fotbal este jucat. Numai excepțiile pot să dezică această regulă. La 1—0 la 2—0, speranțele echipei conduse sînt încă îndreptățite, însă la 3—0 ele devin, ca și iluzorii, în funcție și de momentul cînd se produce această majorare, adevărată piatră de hotar între două echipe.

Steaua a condus F.C. Constanța cu 2—0 și, în ciuda unei superiorități evidente a echipei bucureștene în prima parte a meciului, fotbaliștii de pe litoral au avut posibilitatea să termine primele 45 de minute mai aproape de viitorii învingători. În min. 36 Mărculescu a ratat o mare ocazie de egalare dar golul lui Năstase, în min. 41 avea să producă o mare deceptie echipei lui Hașoti. Pauza întremează întotdeauna, constănțenii n-au avut însă de fel un asemenea beneficiu. La numai două minute de la reluarea jocului, improvizatul fundaș Lică a fost driblat „în slalom" de Iordănescu care a înscris subtil, din apropierea porții pe lîngă Popa.

Acesta a fost momentul psihologic al partidei. Cu toată energica lor reacție, chiar dacă au avut în față adversari ce și-au permis relaxare după rezerva de goluri realizată, viitorii învinși ar fi putut, nu mai printr-o minune să-și dubleze valoarea și capacitatea de joc pentru a mai putea răsturna scorul. Dar, dacă nu au făcut-o la timp, în primele 45 de minute, cînd, în loc să alerge după Iordănescu și Năstase, de-a lungul și de-a latul terenului, ca pînă la urmă tot aceștia doi să fie autorii celor 4 goluri și-ar fi construit un joc normal, fără exagerări comice în marcajul om la om și derutări cu numerele de pe tricouri poate că scorul ar fi fost mai strîns. Asemenea procedee a costat, în trecut echipe cu jucători mult mai valoroși decît ai echipei F. C. Constanța

Aurel NEAGU

INSPIRAȚIE

Situația de la periferia clasamentului este mai complicată ca oricînd, iar faptul că vor retrograda trei echipe dă multă durere de cap la destule formații. **Printre acestea se află și Politehnica Timișoara, deși în prezent ea este la trei puncte distanță de locul 16.**

În prima repriză, duminică, studenții bucureșteni au șutat doar o dată la poartă iar după pauză doar de vreo două-trei ori l-au pus în real pericol pe **Jivan.** În rest, dominare a gazdelor. Pe alocuri, o dominare categorică. Odată cu scurgerea timpului, tensiunea din teren crește. La marginea careului de la poarta lui **Sucin,** atacurile se loveau unul după altul de apărarea bine organizată a Sportului studențesc și de excelentele intervenții ale portarului. Momentele de maximă intensitate se iveau tot mai des. **Dar momentul psihologic al partidei fusese cel din minutul 23, cel care avea să-și pună amprenta pe restul partidei.**

De atunci, din min. 23, Politehnica s-a văzut nevoită să alerge după egalare, ca apoi să se gîndească, din nou, la victorie. Golul lui Chihaia, însă, a atîrnat foarte greu. **Momentul psihologic a fost facilitat de trei factori : mai întîi, marcajul defectuos făcut de mijlocașii gazdelor, care l-au lăsat liber pe Chihaia ; apoi clipa de inspirație a acestuia, ideea de a șuta la poartă** (și a tras puternic, nu doar să scape de minge) **; și, în fine, neatenția lui Jivan, ca și lipsa lui de experiență.** El știa că terenul din fața porții e denivelat, dar a lăsat balonul să „muște" din gazonul cu rumeguș pe cl. Mingea a luat o traiectorie ciudată și a trecut glonț pe lîngă **Jivan,** rămas în genunchi, înmărmurit. **Acesta a fost momentul care avea să determine, în cea mai mare măsură, un rezultat nebănuit de gazde.**

Constantin ALEXE

NU PENALTYUL E DE VINĂ!

...Penalty cu patru minute înainte de final, cînd scorul e alb. Penalty ratat. Un penalty care, zic eu, cei mai mulți, a răpit băcăuanilor pînă și dreptul la iluzii. Și dramaticul minut ar putea fi considerat momentul de cumpănă al meciului. Tensiunea aceea amplificată și de stricta aruncată în teren, de acolo, de la tribuna a doua atît de sportivă pînă atunci, și „febra" din teren dinaintea executării loviturii de pedeapsă pot fi incluse în **psihologia ratării** lui Dembrovschi. Dar **momentul psihologic** al partidei avea să fie altul, mai puțin dramatic, mai puțin tulburător, dar atît de important în istoria partidei. Pentru că duminică, la Bacău, meciul s-a jucat credem, în minutul 33.

...Era o lovitură liberă din afara careului, de pe la 20 de metri. Dembrovschi, internaționalul care a „executat" atîtia portari de talie, a tras inspirat și puternic, mingea s-a dus ca o năluca spre vinclu. Dembrovschi ridicase chiar mîinile în sus, salutînd golul... Atunci, însă, portarul Iorgulescu a sărit incredibil și a lăsat stadionul fără suflare pentru cîteva clipe, scoțînd balonul în corner. Atunci, băcăuanii au simțit că poarta U.T.A.-ei e foarte bine ferecată, și chiar dacă n-au vrut să creadă așa ceva, intervenția aceea uluitoare a lui **Iorgulescu** i-a apăsat, obsesiv, zdruncinîndu-le luciditatea. **„Asta e portar de național, nu de cîteva luni în prima divizie !"** mărturisea **Dembrovschi,** la cîteva ore după meci, discutînd despre Iorgulescu și despre faza aceea din minutul 33. Și nu știm de ce, dar, atunci, am ghicit că ratarea penaltyului nu e chiar fără nici o legătură cu acea intervenție miraculoasă...

Mircea M. IONESCU

O CURSĂ DISPERATĂ

Echipa ieșeană a intrat pe teren hotărîtă să-și valorifice la maximum șansele și încrezătoare într-o presupusă victorie, considerată ca firesească, în timp ce studenții clujeni... tremurau, mai mult de frică decît de frig, moralul lor fiind serios zdruncinat după eșecul din fața **F. C. Argeș.** Această stare de lucruri — normală, considerăm noi, — datorată antecedentelor amintite, n-a durat însă decît pînă în min. 8 al partidei. Atunci, luîndu-și inima în dinți, mijlocașul Anca a pornit cu mingea la picior din apropierea liniei de centru, i-a depășit în forță pe **Simionaș, Romilă I și Stoicescu,** a intrat valvîrtej în careul Politehnicii și, dintr-un unghi destul de convenabil, a șutat năprasnic. Costaș n-a putut reține balonul, respingîndu-l în față, spre Miclos și Bucur. Clujeanul, mai rapid, a ajuns primul la minge și golul n-a mai putut fi evitat. Stadionul a amuțit, iar pe teren s-a produs, în acel moment, un fenomen pe care — de regulă — îl numim șoc psihologic. „Poli" s-a pierdut sub tăria loviturii lucind, în continuare, crispat, cu... ochii închiși, grăbind fiecare acțiune de atac. În schimb, calmul și încrederea în forțele proprii s-au instalat în tabăra „șepcilor roșii", care au trecut de mai multe ori — în prima repriză — pe lîngă majorarea scorului. Și, odată cu scurgerea timpului, mai ales după „furtuna" de la începutul reprizei secunde, precipitarea ieșenilor — contrastînd izbitor cu nonșalanța clujenilor. — s-a accentuat tot mai mult, golul lui Barbu pecetluind o victorie cauzată, în proporție covîrșitoare, de cursa aceea disperată a lui **Anca** și de promptitudinea. în fața porții adverse, a lui Bucur. Aceasta a fost, la Iași, momentul psihologic.

Laurențiu DUMITRESCU

„LOVITURĂ DE TEATRU" LA POALELE PARÎNGULUI !

Meciul de la Petroșani nu a oferit o mostră de dramatism sportiv. A fost o dispută medie, pigmentată cu atributele obișnuite unei întreceri cu miză : faze frecvente în careu, dueluri aprige și, în general, oneste pentru balon, comportări individuale în stare să „spargă" plafonul mijlociu fixat de evoluția ansamblului. (Ne referim la Mulțescu și la portarul reșițean, Constantin). Sprinteneala și versva gazdelor puteau fi hotărîtoare în primele minute ale întîlnirii, cînd resițenii, demarînd greoi, au scăpat totuși „basma curată", cu un singur gol la pasiv. Egalînd apoi prin **Voinea,** ei nu au echilibrat numai scorul, ci și raportul de forțe, în bună măsură, căci o organizare mai bună în defensivă a estompat forța de șoc a Jiului.

Și meciul „curgea" spre final, ca o apă fără multe meandre, într-o matcă solidă... **Cînd, deodată, în min. 82, Mulțescu, flancat de Roznai, pătrunde în careu și șutează fulgerător. Portarul Constantin sesizase că nimic nu-l mai poate apăra decît propriul curaj, și-și asumă riscul unei ieșiri decise. El închide unghiul interpunînd un picior în calea mingii, care ricoșează departe. Atacantul Jiului șutase nestingherit, portarul reșițean își făcuse datoria cu mijloace strict regulamentare. El nu-l jenase în nici un fel pe Mulțescu. Arbitrul Bentu, însă, găsește de cuviință să aducă balonul de lîngă linia de tușă unde sărise, pe punctul de la 11 m, dictînd penalty. Jucătorii au rămas înmărmuriți, arbitrul, furișat lîngă latura mică a careului de 16 m, vrînd, probabil, să se justifice, ridica genunchiul drept în sus, cu un gest moale, într-o demonstrație neconcludentă.**

Penalty-ul a fost transformat și. la 2—1, în min. 82, meciul fusese jucat.

Ion CUPEN

Deși flancat de doi adversari, Troi va pătrunde decis în careu, înscriind cel de-al doilea gol al echipei sale. Față din meciul F. C. Argeș — Rapid
Foto : I. MIHAICA

TOTUȘI... DOUĂ MOMENTE

Indiscutabil, un prim (mare) moment psihologic al jocului, la Pitești, a fost înregistrat în min. 61 al jocului, atunci cînd Dobrin a executat o lovitură de la 11 m ca un diletant, trimițînd slab și nu prea departe de mijlocul porții.

La acel scor fragil, de numai 1—0, văzînd că nu poate înscrie nici dintr-o lovitură, pe care stă scris 90 la sută gol (pînă atunci numeroase ocazii ratate și două bare fuseseră trecute pe carnetul nostru de însemnări), formația gazdă, descumpănită, a bătut în retragere. Și acest sentiment de neîncredere în forțele proprii (culmînd, fie și pentru o clipă, în rîndurile pitestenilor), a fost, parcă, simțit de adversarul din față și ceea ce a urmat, circa 15 minute, n-a mai semănat, deloc, cu aspectul jocului de pînă atunci : rapidiștii au ieșit mai hotărît și mai organizat la atac, în timp ce elevii lui Coldum au început să-și apere golul, apelînd, în acest scop, și la procedeul deloc onorant al tragerii timpului, determinîndu-l pe arbitrul **Gh. Manole** să dicteze un minut prelungire.

În această critică perioadă pentru formația gazdă s-ar fi înregistrat și cel de-al doilea moment psihologic al meciului, dacă același cavaler al fluierului — la faultul în careu comis de portarul Ariciu asupra lui Răsniță — ar fi acordat penaltyul clar, ca lumina zilei, pentru toată lumea... Pentru că, poate, spre deosebire de adversar, Rapidul ar fi transformat lovitura și atunci, în min. 75 al partidei, tabela ar fi arătat 1—1. **Nedrept, firește, împotriva cursului general al jocului, dar... LEGAL.** Dar tocmai aceea care ar fi trebuit să vegheze la respectarea legii (citește regulamentul) s-a făcut că nu vede. Și, iată cum, în locul unui al doilea (mare) moment psihologic al meciului, ne-am ales cu un moment (nedorit) al arbitrului...

G. NICOLAESCU

SCHIMBAREA LINIEI DE MIJLOCAȘI

Minutul 72 al meciului C.F.R. Cluj — A.S.A. Tg. Mureș : Hajnal preia o minge cu pieptul în treimea echipei gazdă, lasă impresia că intenționează să paseze, fentează și trece pe culoarul dintre „centralii" adverși. Dragomir și Mihai, pătrunde solitar spre poartă, șutează sec, pe sus din interiorul careului, dar Gadja respinge cu un reflex uimitor. Peste zece minute o altă fază fierbinte la poarta clujenilor : o combinație de chinogramă, cu Naghi, îi oferă posibilitatea combativului Mureșan să se lanseze în adîncime, toată lumea vede gol, însă, mingea trece milimetric pe lîngă stîlpul lateral al porții. Au fost — ca multe altele pe parcursul meciului — două momente critice, de mare dramatism, în finalul partidei, derulate la poarta gazdelor. În dorința deschiderii scorului, odată cu scurgerea timpului, clujenii s-au năpustit în ofensivă neglijînd în totalitate sistemul defensiv, compartiment în care s-au lăsat deseori descoperiți.

A venit însă acel minut 86, crucial în deznodămîntul partidei, cînd, cu un șut inspirat din afara careului, Cojocaru a înscris imparabil, un gol de zile mari, gol cu care gazdele au obținut victoria. A fost, de altfel singurul șut sănătos al clujenilor tras din afara careului și tocmai de un jucător introdus în formație după pauză. Meritul este desigur al mijlocașului, dar în această măsură o mare contribuție a avut și antrenorul C. Rădulescu, care, a simțit că echipa are nevoie de o modificare în compartimentul cel mai important. În minutul 55, antrenorul clujenilor a înlocuit ambii mijlocași, trimițînd în teren pe Vișan și Cojocaru. Înlocuitorii lui Boca și Țegean, pe lîngă faptul că au avut o prestație superioară printr-o continuă circulație a mingii, au însemnat și un „tonus moral" pentru ceilalți echipieri. Simplul fapt că au fost introduși în același timp în formație, această manevră tactică a mărit și doza de încredere a tuturor jucătorilor. Poate că succesul clujenilor — făcînd abstracție de ratările oaspeților — s-a profilat și datorită acestei duble înlocuiri.

Gheorghe NERTEA

CINE CREDEA CĂ GYÖRFI O SĂ ȘUTEZE ?

Da, în adevăr, cine credea că Györfi, primind o minge anodină, la peste 25 de metri de poarta adversă, va șuta, fără nici un fel de pregătire, fără acea pendulare chiar, care îi avertizează oricum pe portari ? Și că balonul se va duce, bolid, acolo unde portarul ajunge rar, chiar în plonjon neobligat de traiectoria balonului, dar sub condiția unei intervenții fulgerătoare ? Oprea nici n-a avut timp să schițeze vreun gest. **„Mingea a șters puțin și bară, așa a fost de aproape de colțul din stînga, sus !"** ne spunea după meci **Boc. „Șut imparabil, numai printr-o intervenție miraculoasă putea fi oprit !"** sună părerea antrenorului **Constantin Cernăianu. „Nu i se poate imputa nimic lui Oprea"** e verdictul unui specialist în materie, experimentatul **Adamache,** spectator la jocul primelor formații după ce își făcuse reintrarea, pentru o repriză, în formația de tineret-rezerve și o anunță (foarte rapidă) și pe cea în garnitura cea mare. **„Am acest... obicei,** declară Györfi. **Am mai marcat un asemenea gol, într-un meci cu Dinamo. Mingea a alunecat pe picior, am simțit că prind un efect bun și am tras repede, fără să mai pregătesc șutul. Și balonul s-a dus tocmai la colț !"**

A fost această momentul — cheie al partidei de la Brașov ? **Da, pentru că a materializat o presiune, foarte puternică în acele momente, exercitată de Steagul roșu, dar care nu promitea cu certitudine că se va vedea și pe tabela de marcaj.** Jucau foarte cursiv brașovenii, foarte inventiv, liniile lor de mijloc se regăsiseră, în vreme ce opusa ei dădea semne de oboseală. Marcîndu-se golul lui Györfi și speranțele craiovenilor — intacte nînă atunci — s-au năruit în vreme ce oamenii lui **Proca** au cîștigat calm, luciditate de a gîndi — adică ce le lipsea, pînă atunci, în fazele de finalizare. Venind și golul doi, el a confirmat un succes meritat al brașovenilor dar care, repetăm ceea ce afirmam și în cronică, reprezenta un lucru încert pînă în clipa acelei „ghiulele" plecată din piciorul lui Györfi.

Efimie IONESCU

CONSTITUIREA COLEGIULUI JUCĂTORILOR DE DIVIZIA A

Ieri dimineață a avut loc la sediul F.R.F. constituirea Colegiului jucătorilor Diviziei A. Tov. **Mircea Angelescu,** președintele forului de specialitate, a arătat care sînt motivele creării acestui organism ajutător în activitatea F.R.F. și cum trebuie să acționeze el pentru ca să-și atingă cît mai repede și complet scopul pentru care a fost înființat.

Echipele de prima divizie au fost reprezentate la această reuniune de căpitanii lor și de către încă un alt jucător. Au fost prezenți următorii reprezentanți de echipe : **Oblemenco** și **Bör** („U" Craiova), **Vlad** și **Figulea** (F.C. Argeș), **Steaua** (Dumitru, căpitanul formației, fiind bolnav, n-a participat), **Dinu** și **Lucescu** (Dinamo), **Antonescu** și **Vigu** (F.C. Constanța), U.T.A. (Broșovschi și Kun, plecați cu lotul reprezentativ la Snagov n-au fost prezenți), **Naghi** și **Hajnal** (A.S.A. Tg. Mureș), **Pescaru** și **Adamache** (Steagul roșu), **Stoichiță** (Jiul, căpitanul formației, Libardi, nu a putut face deplasarea la București), **Mircea Sandu** (Sportul studențesc), **Beldeanu** și **Voinea** (C.S.M. Reșița), **Cîmpeanu** și **Anca** („U" Cluj), **Arnăutu** și **Lața** (Polit. Timișoara), **Angelescu** și **Pop** (Rapid), **Cringașu** și **Rămureanu** (Petrolul), **Lupulescu** și **Ianul** (Poli. Iași), **Marius** și **Sorin Bretan** (C.F.R. Cluj), **Dembrovschi** și **Margasoiu** (S.C. Bacău).

Biroul Colegiului jucătorilor de Divizia A a fost ales în următoarea componență : **M. Lucescu** (președinte), **I. Oblemenco, Fl. Voinea, C. Dinu, D. Antonescu, V. Ianul** (membri), **R. Cîmpeanu** (secretar).

DOUĂ ECHIPE SUEDEZE EVOLUEAZĂ ÎN CAPITALĂ

În cursul acestei săptămîni ne vizitează echipa suedeză **Karlskrona A.J.T.,** care va susține două meciuri amicale în compania a două formații bucureștene. Azi cu începere de la ora 13,30, pe stadionul Triumf, **Karlskrone A.J.T.** va întîlni divizionara C, **Triumf.** Joi după-amiază, pe stadionul din strada Dr. Staicovici, echipa suedeză va juca cu **Progresul.** Săptămîna viitoare, o altă echipă suedeză va evolua în țara noastră. Este vorba de formația **Grimsaas I.F.** care va juca după următorul program : marți (19 martie) cu **Voința București** și joi (21 martie) cu **Metalul București.**

DUPĂ ETAPA A DOUA A RETURULUI DIVIZIEI A

(Urmare din pag. 1)

(C.F.R. a înscris punctul victoriei după 86 de minute de joc). Petroșani (Mulțescu nu a greșit ținta, transformînd acea lovitură de pedeapsă acordată în min. 82), Iași (Barbu a spulberat și ultima nădejde de egalare a studenților din Copou în min. 83) sau la Bacău (Dembrovschi, cel ce a purtat echipa atîția ani în „A", i-a dat o lovitură grea — ironia... fotbalului! — ratînd penalty-ul din min. 86)! În fond, fotbalul este — adevăr cunoscut de cînd există sportul în lume — un joc de 90 de minute...

Înainte de a trece la o scurtă analiză a configurației clasamentului, cîteva scurte idei izvorîte din runda nr. 19, în care bucureștenii au avut posibilitatea să asiste pe viu sau pe calea undelor la trei din cele nouă meciuri. Dintre cele opt echipe văzute la lucru în primele două etape, Steaua ni s-a părut cea mai în formă, tranformată în bine față de evoluțiile din toamnă. Formația militară din București, arată — încă în faza embrionară — multe lucruri bune. Mai întîi, un marcaj om la om care tinde să devină o armă de temut pentru orice atacant ; apoi, claritatea în acțiuni, ceea ce face ca mingea să ajungă pe drumul cel mai scurt — și adesea cel mai bun — la poarta adversă ; și, în sfîrșit, mai multă vigoare și vioiciune în întreaga echipă — puncte de plecare pentru ceea ce ar trebui să fie, ținînd seama de excelentele condiții de lucru oferite de club.

Să notăm, de asemenea, că în ciuda vremii vitrege, terenurile de joc — chiar și la Petroșani! — s-au prezentat în bune condiții, ceea ce atrage felicitări gospodarilor acestor baze sportive ; că la Bacău, ca și cu o săptămînă în urmă în Giulești, o sticlă a zburat din tribune în teren, sever sancționată la notarea în Trofeul Petschovschi ; că liderul a cedat din terenul cucerit în primele 18 etape ; că F.C. Argeș a început un nou „retur de foc", aflîndu-se acum în coasta liderului. Cît privește clasamentul, rezultatele — unele nescontate — nu au produs modificări decît la mijlocul lui, locul liderului ca și cele de la 13 în jos rămînînd neschimbate.

Cam atît despre o etapă care a oferit cronicarilor sumedenie de subiecte.

LOTO PRONOSPORT informează:

NUMERELE EXTRASE LA TRAGEREA EXTRAORDINARĂ PRONOEXPRES DIN 10 MARTIE 1974

Fond general de cîștiguri provizoriu : 2 748 000 lei.

Extragerea I : 5 24 11 42 32
Extragerea a II-a : 26 9 31 20 30
Extragerea a III-a : 12 7 31 40 5
Extragerea a IV-a : 8 13 6 19 20 4
Extragerea a V-a : 25 33 14 3 2 40
Extragerea a VI-a : 36 30 22 19 16

Plata cîștigurilor pentru această tragere, se va face în Capitală începînd din 26 martie pînă la 10 mai ; iar în țară aproximativ din 29 martie pînă la 10 mai 1974, inclusiv.

CÎȘTIGURILE TRAGERII EXTRAORDINARE LOTO A MĂRȚIȘORULUI DIN 1 MARTIE 1974

FAZA I : Categoria A : 1,55 variante a 100 000 lei ; B : 15,65 a 17 393 lei ; C : 35,85 a 4 998 lei ; D : 208,35 a 1 340 lei ; E : 615,70 a 452 lei ; F : 1634,95 a 270 lei ; G : 5970,70 a 100 lei.

FAZA a II-a : Categoria 1) : 8 variante 10% a 32 509 lei : cat. 2) : 3,70 a 70 290 lei ; cat. 3) : 20,65 a 12 971 lei ; cat. 4) : 184,55 a 1 581 lei ; cat. 5) : 228,35 a 1 139 lei ; cat. 6) : 456,90 a 569 lei ; cat. 7) : 719,90 a 361 lei ; cat 8) : 4144,25 a 100 lei

FAZA a III-a : Categoria M : 1,30 variante a 100 000 lei din care 1 autoturism MOSKVICI 408/412 și diferența în numerar ; cat. N : 5,00 a 25 000 lei, din care o excursie de 2 locuri în Iugoslavia și diferența în numerar ; cat. O : 15,60 a 5 000 lei din care o excursie de 1 loc TURUL POLONIEI și diferența în numerar ; cat. P : 2593,30 a 40 lei.

Cîștigător : fața 1 categoria A 100% : Nica Aurelia din com. Pogoanele jud. Buzău cîștigă 100 000 lei sau un autoturism la alegere plus diferența în numerar ; fața a III-a categoria M : Maxim Constantin din Moinești jud. Bacău cîștigă 100 000 lei din care un autoturism MOSKVICI 408/412 plus diferența în numerar ; fața a II-a : categoria 2 : Grigore Vasilica din Brănești jud. Ilfov și Suru Constantin din Sibiu cîștigă f

C.E. DE HOCHEI PENTRU JUNIORI, GRUPA B

SCURTE REFLECȚII ÎN ZIUA DE ODIHNĂ

● Nivel tehnic superior ediției precedente ale competiției ● Echipa R. F. Germania se detașează, pînă acum, prin valoare ● Inconstanța — un tribut plătit vîrstei ● Inexplicabila metamorfoză...

În cele opt meciuri desfășurate sîmbătă și duminică, fiecare dintre echipele participante la grupa B a campionatului european de hochei pentru juniori a apărut o dată sau de două ori pe gheața patinoarului „23 August" din Capitală, ceea ce a putut să ne dea o imagine asupra nivelului competiției, valorii și potențialului fiecărei formații. Deși este încă prematur să tragem o concluzie, specialiștii care au urmărit întrecerea în ultimii ani afirmă că jocurile de la București — 74 sînt, în general, superioare celor de la edițiile precedente ale campionatului. Excepțînd cîteva scoruri categorice înregistrate de reprezentativa **R.F. Germania**, cu **Franța** și **Ungaria** (15—1 și, respectiv, 15—0) și de **România** cu **Danemarca** (15—2), în rest întîlnirile au fost echilibrate, cele mai multe cu o evoluție palpitantă a scorului și cu răsturnări spectaculoase de situații. Juniorii luptă cu un entuziasm specific vîrstei, se dăruiesc total întrecerii, cred și speră în victorie. Se constată, de asemenea, un progres notabil în privința bagajului lor de cunoștințe tehnico-tactice, a pregătirii fizice, care — fără îndoială — trebuiau să țină pasul cu dezvoltarea vertiginoasă a hocheiului pe plan european.

O caracteristică proprie aproape tuturor echipelor este, însă, **inconstanța** lor, arătată nu numai de la un meci la altul, ci chiar pe parcursul aceluiași loc. Singura formație care a făcut excepție de la această veritabilă regulă a fost aceea a **R.F. Germania**, un colectiv foarte omogen, bine rodat, alcătuit din jucători de valori apropiate, care — cum se spune — cunosc de acum „meseria". Jocul reprezentativei vest-germane este clar, logic, rezultatul unor îndelungi exersări și repetiții, foarte disciplinat tactic, la prima vedere, poate, puțin liniar, dar — în orice caz — extrem de eficace. Totuși, hocheiștii ca **Ulli Egen, Josef Rottluff, Klauss Guggemos, Franz Müller** își îngăduie, uneori, șarje individuale pline de fantezie, executate cu o mare acuratețe tehnică și în plină viteză. Dar ele reprezintă excepții pentru că, în general, jocul acestei echipe este eminamente colectiv. **Cel puțin pînă la această oră ea este marea favorită a competiției de la București.**

Au fost pe punctul de a plăti un tribut greu inconstanței tinerii jucători din reprezentativa noastră. După cum se știe, duminică seara, în meciul cu **Austria**, la scorul de 7—0 în favoarea **României**, care prevestea o diferență categorică, în minutul fatidic 34 ne-a făcut impresia că pe gheață a apărut o... altă echipă. Echilibrul de pînă atunci s-a rupt în toate compartimentele formației, generînd lacune și slăbiciuni care i-au uimit pînă și pe antrenorii lotului nostru. Tehnicienii echipei au fost atît de stupefiați, încît nici după meci n-au reușit să explice cauzele acestei metamorfoze. S-a incriminat subestimarea adversarului și supraevaluarea propriilor posibilități (avîndu-se în vedere că nu cu multă vreme în urmă, la Budapesta, juniorii români îi învinseseră cu 8—0 pe cei austrieci), nervozitatea determinată de primirea cîtorva goluri din greșeli elementare de apărare. Trebuie să adăugăm că **în a doua parte a jocului echipa a abandonat total disciplina tactică, jucătorii n-au mai respectat sarcinile stabilite anterior, fiecare căutînd să ia meciul pe cont propriu, pentru a ieși din impas și accentuînd astfel cercul vicios care se crease.** Chiar dacă am fi dispuși să acceptăm că această pățanie din meciul cu Austria a fost doar un accident, **ea trebuie să constituie un semnal de alarmă și un prilej de reflecții lucide atît din partea jucătorilor cît, mai ales, a antrenorilor lor.**

Dintre celelalte formații care au evoluat sîmbătă și duminică ne-au lăsat o bună impresie **Norvegia, Bulgaria** și **Iugoslavia**, cu tendințe evidente spre un joc modern, rapid, în permanentă mișcare, **Austria**, pentru tenacitatea cu care și-a disputat o șansă ce părea iremediabil pierdută. **Danemarca**, după un joc modest contra **României**, a găsit resurse să țină în șah mai experimentata formație bulgară și n-a lipsit mult ca să producă o mare surpriză. Ea aspiră încă la un loc fruntaș în grupă. **Ungaria** care, în ultimul moment, a dat pe cei mai buni cinci jucători primei reprezentative (participantă la C.M. grupa C de la Grenoble), nu și-a putut regăsi cadența. **Franța** are în persoana lui **Tonny de Giovanni**, un portar remarcabil, de mare perspectivă, care peste 40 de minute a ținut piept asaltului permanent al hocheiștilor vest-germani. **Italia**, în sfîrșit, este o echipă alcătuită recent, care se află în plin proces de formare.

Dar să așteptăm următoarele etape pentru a ne edifica pe deplin asupra adevăratei valori a celor zece formații participante.

Romeo VILARA
Valeriu CHIOSE

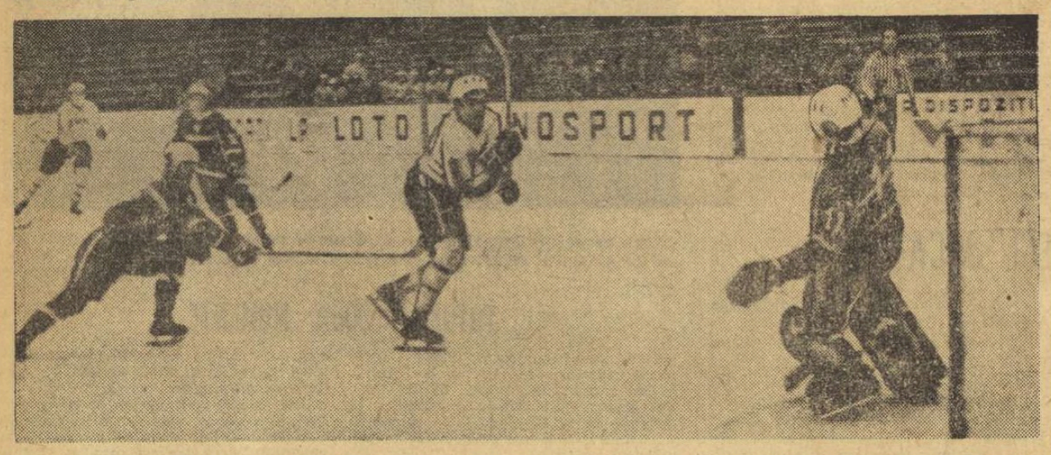

Plecat pe contraatac, Dumitru depășește întreaga apărare adversă și marchează, pe lîngă portarul Nagele, primul gol al echipei noastre (România — Austria 8—7) Foto : N. DRAGOȘ

ELOGII ADUSE HANDBALIȘTILOR NOȘTRI

(Urmare din pag. 1)

Ziarele apărute astăzi (ieri — n.r.) la Berlin se ocupă pe larg de principalul eveniment sportiv mondial al sfîrșitului de săptămînă. În pagina întîi a cotidianului „NEUES DEUTSCHLAND", sub titlul **„România — aur, R. D. Germană — argint"** se subliniază performanța handbaliștilor români care au cîștigat finala cu 14—12. **„România își păstrează titlul de campioană a lumii la handbal. În finala de la Werner Seelebinderhalle a cîștigat cu 14—12 întîlnirea cu formația R.D. Germane".** Comentariul din pagina a 8-a este ilustrat cu fotografia unei faze în care **Birtalan** înscrie unul dintre golurile sale și cu o alta a lui **Nicolae Nedef**, avînd explicația **„Liniște băieți, liniște!"** Sînt subliniate principalele calități ale învingătorilor : **experiența, tactica bine aleasă, calmul, forța și un portar de netrecut.**

„BERLINER ZEITUNG", într-o casetă cu titlul „ROMÂNIA — CAMPIOANA LUMII LA HANDBAL", publică în pagina I fotografia excelentei faze în care **Penu** a prins mingea șutată (de la jumătate de metru !) de **Lackenmacher** și notează în comentariu faptul că deținătorii titlului și-au păstrat supremația, învingînd duminică în cea de a 8-a finală a C.M. Comentariile din pag. a 8-a, legate de ultima zi a „mondialelor", sînt ilustrate cu o imensă fotografie a unei faze în care **Ștefan Birtalan** trage necruțător la poarta lui **Weiss** și de o caricatură a portarului **Penu**, lăudat pentru modul excelent în care a apărat buturile echipei României. Se subliniază, de asemenea, faptul că România s-a calificat — alături de Canada — pentru J.O. de la Montreal.

În sfîrșit, „DEUTSCHES SPORT-ECHO" se ocupă, firește, pe larg de acest mare eveniment sportiv. Într-un interviu, antrenorul **Nicolae Nedef** explică punctele forte ale echipei noastre în finală, precum și faptul că doar calmul a ajutat jucătorii români să treacă peste momentele în care am fost conduși. **„Am început bine jocul** — spune Nicolae Nedef — **și l-am terminat la fel de proaspeți. Specialiștii în sport știu, desigur, ce importanță are menținerea forței la același nivel de-a lungul întregii partide".**

Cotidienele din Berlin subliniază popularitatea de care se bucură handbalul, notînd faptul că **372 de ziariști, numeroase posturi de radio și televiziune au transmis lumii întregi desfășurarea acestei pasionante competiții.** Sînt comentate, de asemenea, pe larg jocurile echipelor iugoslaviei și ale U.R.S.S., scoțîndu se în evidență faptul că handbaliștii iugoslavi, campioni olimpici, au cîștigat greu medaliile de bronz la C.M. în fața impetuoasei echipe a Poloniei, veritabilă revelație a acestor „mondiale". Se notează, apoi, faptul că **Maximov** a reușit să înscrie 10 goluri în poarta echipei Cehoslovaciei.

Ziarul vest-german „STUTTGARTER ZEITUNG", evidențiindu-i pe **Penu, Gațu** și **Birtalan** pentru jocul lor bun, își intitulează cronica: **„Echipa României continuă să fie cea mai valoroasă reprezentativă de handbal din lume".**

Iar **Derrek Parr**, corespondentul agenției **Reuter**, scrie : **„Selecționata României a învins, cu 14—12, după un meci de mare tensiune, echipa R.D. Germane. Românii și-au apărat cu multă bravură titlul, cîștigînd pentru a 4-a oară (în decurs de 13 ani) locul întîi în cea mai importantă competiție a handbalului mondial. Toți jucătorii români s-au comportat foarte bine, iar Ștefan Birtalan a fost golgeterul campionatului. Portarul Cornel Penu a apărat extraordinar, fiind, de asemenea, unul dintre cei mai buni jucători ai echipei sale"...**

CLASAMENTUL GOLGETERILOR

1. ȘTEFAN BIRTALAN (ROMANIA) — 43 goluri ; 2. Satoh (Japonia) — 41 ; 3. Alagiov (Bulgaria) — 31 ; 4. Maximov (U.R.S.S.) — 31 ; 5. Fujinaka (Japonia) — 30 ; 6. Ganschow (R. D. Germană) — 25 ; 7. Kählert (R.D. Germană) — 25 ; 8. Klempel (Polonia) — 24 ; 9. Westebbe (R.F. Germania) — 24 ; 10. Lakenmacher (R. D. Germană) — 23.

O ADEVĂRATĂ SUPERVICTORIE...

(Urmare din pag. 1)

dindu-mă la handbalul în 11. Vlase înregistrează imediat : **„Chiar așa ! Handbal în 12. Pentru că, în echipa noastră, mai mult decît la toate celelalte echipe, au jucat toți cei 12, printr-o rotație care a ținut seama de marele efort al semicercului".** Vlase continuă : **„Și poate că ar mai fi o explicație. Mă gîndesc la lipsa de superficialitate a acestor băieți. Trebuie să fii cu adevărat un om serios ca să ajungi la concluzia că cel mai bun atac este apărarea și să te supui muncii istovitoare din apărare, să reziști în fața corzilor semicercului, pentru ca apoi, o dată scăpat din strînsoare, să te simți eliberat, ca dintr-o praștie, pentru a ajunge, din două salturi, spre semicercul advers".**

Mulțimea scandează numele lui Gațu. Cristian încearcă să se ascundă, după o coloană. Apoi vine rîndul lui Birtalan. Suporterii își selecționează idolii, uitînd prea repede ideea că **victoria este în primul rînd consecința unui mare efort colectiv.** Apoi se produce ceva cu totul neașteptat. Cornel Penu, cu copilul său în brațe, mizează pe o „ieșire" mai ușoară. Dar, e suficient un singur moment de neatenție, pentru ca zeci de spectatori, deveniți apoi sute, să se lanseze în urma portarului echipei naționale, care scapă cu greu, plonjînd într-un autobuz, ca într-o încercare de rugby.

Rămîn cîteva clipe cu antrenorul Nicolae Nedef. Îl rog să-mi facă un clasament valoric al celor patru titluri cîștigate. Nedef zîmbește : **„Mi-ar fi imposibil. Fiecare finală a avut povestea ei. Nici una nu seamănă cu cealaltă. Și cum aș putea face un clasament, cînd, în acest moment, în aeroport se află și Thelman, care a fost la Dortmund, și Oțelea, care a fost la Praga, și Gruia, care a fost la Paris. Mi-ar fi imposibil, crede-mă !"**

Încerc să obțin două vorbe despre victorie. Nedef răspunde : **„Despre efort s-a vorbit mult. Mă tem că ar începe să fie interpretat acest laitmotiv ca o formă de orgoliu. Să știi, însă, că noi am lucrat cel mai mult. Cum mi-am dat seama ? Am rezistat cel mai bine uzurii nervoase. Și creierul nostru a obosit ultimul. Dacă vrei și un cuvînt în plus, aș încerca să spun că această limpezime nervoasă a permis cele cîteva scîntei care i-au surprins descoperiți pe scandinavi, pe cehoslovaci și pe germani, adică pe toți care se vor descoperitorii handbalului".**

...Ovațiile continuă. Încercăm să părăsim aeroportul. Mașina avansează greu. Îmi revine în minte un schimb de cuvinte, avut dimineața, cu un prieten fotbalist. Continua să fie răgușit după ora petrecută în fața televizorului, duminică seara. Dar mîndria lui firească nu s-a lăsat tăinuită, în cele din urmă : **„Și totuși, nu i-au avut pe Gerd Müller și Rivera în față". L-am înțeles foarte bine, dar l-am rugat să accepte ideea că Müller și Rivera n-au fost în fața echipei noastre de handbal pentru simplul fapt că, prin Birtalan și Gațu, ei au jucat în echipa României.**

CAMPIONII AU CUVÎNTUL...

(Urmare din pag. 1)

cei mai vîrstnici, adevărate pilde de sportivi.".

GAVRIL KICSID : „Pe parcursul competiției am trăit cosmarul care m-a chinuit și la ediția precedentă : o accidentare stupidă, ce putea să mă lase în afara finalei. Doctorul nostru, C. Șerpe, a făcut minuni și am putut să lupt alături de băieți pînă în clipa victoriei."

GHEORGHE LICU : „Nu cele 7 minute de stat pe banca rezervelor, trimis de arbitri intransigenți ca Ovdal și Rodil m-a durut cel mai mult. Mi-a fost necaz că am fost eliminat exact atunci cînd mă așteptam mai puțin. Voi ține minte toată viața acele clipe. Priveam tot timpul la cronometru și doream ca minutele să se transforme în secunde..."

WERNER STOCKL : „Duminică, la Berlin am primit coate și ghionturi cît pentru 10 meciuri ! Nici nu știam unde să mă mai așez pentru a răsufla o clipă. I-am păcălit totuși o dată pe adversari. Era 7—9, moment de răscruce. Am primit mingea. Gațu era la pămînt printre picioarele mele. Am plonjat, numai eu știu cum și... Weiss a scos mingea din plasă."

RADU VOINA : „Sîntem recunoscători tuturor celor care ne-au făcut să ajungem acolo sus, pe treapta cea mai înaltă a podiumului. În momentele cînd gustam din clipa de supremă satisfacție m-am gîndit și la primul meu antrenor, Eugen Trofin. Îi mulțumesc pentru tot ce a făcut".

Jucători care au evoluat în echipa României la cel de al 8-lea campionat mondial : A .Dincă, St. Orban, Dan Marin, L. Bota, M. Ștef și M. Grabovschi

TURNEUL INTERNAȚIONAL DE ȘAH DE LA BUCUREȘTI

La fel de disputată ca și prima, runda a doua a Turneului internațional de șah din Capitală a consemnat nu mai puțin de cinci partide decise. De data aceasta, jucătorii cu piesele albe și-au impus convingător superioritatea încă din deschidere, chiar dacă în două partide s-au consemnat în cele din urmă remize. Maestrul sovietic Vitali Țeșkovski pare să fie unul dintre cei mai decișI concurenți în lupta pentru primul loc ; după victoria din prima rundă (cu negrele), împotriva maestrului cehoslovac J. Plachetka, duminică după amiază l-a întrecut fără drept de apel pe polonezul Maciejewski. Partide ascuțite, de atac, au cîștigat de asemenea Vogt la Partoș, Westerinen la Plachetka și Kurajița la Farago.

Dintre maeștrii români, cel mai bine a jucat în această rundă tînărul M. Șubă. Inventiv, calculîndu-și foarte exact șansele, l-a întrecut în jocul de mijloc pe adversarul său, maestrul cubanez J. Rodriguez, a cîștigat un pion important, avantaj care s-a dovedit suficient pentru victorie. Partida Ghizdavu — Popov s-a încheiat repede prin remiză (17 mutări), într-o poziție egală, dar în care ni se pare că lupta ar mai fi putut continua. Foarte ciudată a fost însă hotărîrea lui Tr. Stanciu (cu albele) de a accepta propunerea de remiză a adversarului — V. Vaisman — după numai 11 mutări (!), cu toate că la epuizarea deschiderii avantajul său era mai mult decît evident.

Partida Rodriguez — Ghizdavu, întreruptă în prima rundă, s-a încheiat luni dimineața cu înfrîngerea maestrului român.

Iată și rezultatele rundei a treia: Popov — Șubă 1—0, Rodriguez — Vogt ½, Ciocâltea — Ghizdavu ½. Celelalte partide s-au întrerupt în poziții aproximativ egale, cu excepția partidei Vaisman — Kurajița, în care albul are avantaj clar.

Astăzi, cu începere de la ora 16.00 se dispută runda a patra.

T. RĂDULESCU

FRUMOASA COMPORTARE A ALERGĂTORILOR PITEȘTENI ÎN BULGARIA

La Pievna (R. P. Bulgaria) a avut loc recent tradiționala întrecere internațională de cros ce se organizează în fiecare primăvară, cu prilejul aniversării luptelor de la 1877. La concurs au luat parte și reprezentanți ai Clubului Sportiv Pitești, care au avut o comportare foarte frumoasă, reușind să se claseze pe primul loc în toate cele patru curse alergate. În proba seniorilor (8 km), al cărei start s-a dat chiar de la locul redutei Grivița, **Dumitru Poienită** a terminat învingător în 22:07, rezultat care întrece cu peste 20 de secunde recordul traseului deținut de renumitul alergător bulgar Mihail Jelev. Iată rezultatele celor patru alergări: **junioare** (1 000 m) : **1. Viorica Gălan** 3:02, 2. Bonka Trifonova (Spartak Pievna) 3:05, 3. Ioana Vlăsceanu 3:05,2... 6. Ileana Drăghici 3:11,4 ; **seniloare** (2 000 m) : **1. Aneta Ion** 6:22,0, 2. Krasimira Simonova (Spartak Pievna) 6:31,8...; 4. Claudia Iacob 6:32,5; **juniori** (3 000 m) : **1. Nicolae Stan** 8:22,7, 2. Marin Mircea 8:22,8, 3. Nicolae Dumbravă 8:27,8; **seniori** (8 000 m) : **1. Dumitru Poienită** 22:07, 2. Hristo Gheorghiev (Lokomotiv Sofia) 22:10, 3. Ștefan Goanță 22:30.

ÎNTRECERILE HOCHEIȘTILOR

Peste 14 000 de spectatori au urmărit la Praga întîlnirea internațională amicală de hochei pe gheață dintre selecționatele Cehoslovaciei și U.R.S.S. La capătul unui meci cu numeroase faze spectaculoase, hocheiștii cehoslovaci au obținut victoria cu scorul de 7—5 (5—1, 1—2, 1—2). Golurile formației cehoslovace au fost înscrise de Martinec (2), Nedomanski, Mahac, Augusta, Stastny și Suchy, iar punctele oaspeților au fost realizate de Kapustin (2), Anisin, Mihailov și Kotov.

★

În diferite orașe din Franța au continuat întrecerile Campionatului mondial de hochei pe gheață (grupa C). Scorul zilei a doua a fost realizat de reprezentativa Elveției, învingătoare cu 20—0 în partida susținută, la Grenoble, cu formația Australiei. În celelalte trei jocuri disputate s-au înregistrat următoarele rezultate : Franța — R.P.D. Coreeană 12—4 (5—3, 3—0, 4—1) ; R. P. Chineză — Ungaria 2—2 (2—1, 0—1, 0—0) ; Italia — Bulgaria 3—2 (0—0, 1—2, 2—0).

INDOOR-UL MONDIAL LA JUMĂTATE DE DRUM

După o pauză de o săptămînă, circuitul mondial al turneelor de tenis „indor" se reia cu două noi întreceri, în continente diferite. Prima grupă — roșie — a W.C.T. își programează cel de al patrulea turneu, la Washington. După cum se știe, în această grupă, conduce în clasament **Ilie Năstase**, cu 312 puncte, urmat de **Tom Okker** — 195 p, **Tom Gorman** — 162 p, **Nikola Pilici** — 144 p. Este ultimul turneu al acestei grupe, disputat în America, jucătorii „roșii" evoluînd apoi pe pămînt european, la Rotterdam, München și Monte Carlo. Reamintim că turneul de la Hampton (Virginia), de săptămîna trecută, n-a contat pentru Circuitul W.C.T.

Celălalt turneu al indoor-ului mondial este programat, în aceste zile, la Sao Paulo, în Brazilia. El contează pentru grupa a 3-a (verde), în care lider este **Jan Kodes** — 255 p, urmat la mică distanță de **Arthur Ashe** — 245 p. În această grupă, **Ion Țiriac** este clasat pe locul opt, cu 71 p. Rămîne în pauză grupa a 2-a (albastră), unde primele locuri ale clasamentului sînt ocupate de **John Newcombe** — 282 p, **Stan Smith** — 220 p, **Aleksandr Metreveli** — 185 p.

După cum am mai anunțat, Circuitul W.C.T., prevede opt turneee pentru fiecare grupă. Primii doi clasați în fiecare din acestea, la care se vor adăuga încă doi jucători cu punctajele cele mai bune, se califică pentru turneul final al „celor 8", la Dallas (8—12 mai).

NĂSTASE ÎNVINS LA HAMPTON

NEW YORK, 11 (Agerpres). — Turneul internațional de tenis de la Hampton (Virginia) a fost cîștigat de jucătorul american Jimmy Connors, învingător cu 6—4, 6—4 în finala susținută în compania jucătorului român Ilie Năstase. În semifinale, Ilie Năstase l-a eliminat cu 7—5, 6—2 pe iugoslavul Nikola Pilici, iar Jimmy Connors l-a întrecut cu 6—3, 6—1 pe maghiarul Balasz Taroczy.

În finala probei de dublu, tenismanii iugoslavi Nikola Pilici și Zeliko Franulovici au învins cu 4—6, 7—5, 6—1 cuplul Mike Estep (S.U.A.) — Pat Cramer (R.S.A.).

ALTE REZULTATE

BUENOS AIRES. — Cuplul Ion Țiriac (România) — Haroon Rahim (Pakistan) a cîștigat proba de dublu bărbați din cadrul turneului internațional de tenis de la Buenos Aires. În finală, Țiriac și Rahim au întrecut cu 6—2, 6—3 perechea Roger Taylor (Anglia) — Ricardo Cano (Argentina). În finala de simplu jucătorul argentinian Guillermo Villas a dispus în patru seturi de compatriotul său Julian Ganzabal: 7—6, 4—6, 6—3, 6—3.

HARTFORD. — Tradiționalul meci de tenis (pe teren acoperit) dintre echipele S.U.A. și Australiei, pentru „Cupa Aetna", s-a încheiat cu scorul de 5—2 în favoarea jucătorilor australieni. În ultima partidă de simplu, John Newcombe l-a învins cu 6—3, 6—3 pe Stan Smith. Partida de dublu a fost cîștigată de perechea australiană Rod Laver — Ken Rosewall, care a întrecut cu 6—2, 1—6, 6—2 cuplul Dennis Ralston — Marty Riessen.

BOGOTA. — Meciul de tenis dintre echipele Republicii Sud-Africane și Chile s-a încheiat cu scorul de 3—2 în favoarea jucătorilor sud-africani. Ultimele două partide de simplu au fost cîștigate de chilieni : Patricio Cornejo — Bob Hewitt 6—2, 6—3, 3—6, 6—3; Jaime Filoll — Clyff Drysdale 4—6, 6—4, 7—5, 6—0. Echipa R.S.A. s-a calificat în finala zonei americane, unde va întîlni selecționata Columbiei, care, după cum se știe, a eliminat în faza anterioară echipa S.U.A.

CAIRO. — Proba de simplu bărbați a fost cîștigată de jucătorul egiptean Ismail el Shafei, învingător cu 6—2, 2—6, 6—2, 6—4 în finala susținută cu francezul Francois Jauffret. În finala probei de dublu mixt, perechea sovietică Marina Ciuvirina — Teimuraz Kakullia a întrecut cu 8—6, 6—3 cuplul Lea Pericoli (Italia) — Baraldi (Mexic).

DALLAS. — Succes pentru jucătoarea americană Chris Evert, care a învins-o în finală cu 7—5, 6—2 pe Virginia Wade (Anglia).

CARACAS. — „Trofeul Altamira" a revenit lui Charles Pasarell (Porto Rico), care l-a învins în finală cu 6—7 6—2, 6—1 pe Eddie Dibbs (S.U.A.). În partida pentru locurile 3—4, spaniolul Juan Gisbert l-a întrecut cu 6—2, 6—7, 6—4 pe Humphrey Hose (Venezuela).

FLORETIȘTII POLONEZI S-AU IMPUS ÎN „CUPA ADRIEN ROMMEL"

M. Țiu la un pas de calificarea în finală

Desfășurată la Paris în continuarea Cupei Europei, competiția de floretă băieți pentru Cupa Adrien Rommel a scos în evidență lotul polonez care a dat trei finaliști și totodată pe învingător : Jerzy Kaczmarek. El a totalizat 4 victorii ca și sportivul sovietic Isakov cu care a tras un asalt de baraj. Clasamentul finalei se prezintă astfel : 1. Kaczmarek (Polonia) 4 v d.b. ; 2. Isakov (U.R.S.S.) 4 v d.b. ; 3. Haerter (R.D. Germană) 3 v ; 4. Dabrovski (Polonia) 2 v ; 5. Koteșev (U.R.S.S.) 1 v ; 6. Martewicz (Polonia) 1 v.

Dintre floretiștii români cea mai bună comportare a avut-o Mihai Țiu care a pierdut pentru numai o tușă calificarea în finală, după un baraj de trei (cu Isakov și italianul Pinelli). Ceilalți trăgători au părăsit întrecerea astfel : Bănică (turul I), Falb, Ardeleanu și Kuki (turul II). Au participat 183 sportivi.

POLONEZII SE REMARCĂ ÎN CURSA PARIS—NICE

În cursa ciclistă Paris — Nisa (la care participă pentru prima oară, alături de rutieri profesioniști, un lot de cicliști polonezi), după „prologul" contracronometru și prima etapă, conduce belgianul Eddy Merckx, urmat de compatriotul său J. Bruyere — la 5 sec. Pe echipe, locul întîi este ocupat de Polonia, urmată de formațiile B.I.C., Rokado și Molteni.

Prima etapă a competiției, desfășurată pe traseul Paris — Orleans (216 km), a revenit lui Merckx, în 5h11,02. Pe locul doi, la două secunde, a sosit polonezul Szurkowski. Au luat startul 120 de concurenți.

S-AU ÎNCHEIAT ÎNTRECERILE „CUPEI MONDIALE" LA SCHI

Au luat sfîrșit întrecerile pentru „Cupa Mondială" la schi — ediția 1973—74. La masculin, trofeul a revenit, pentru prima oară, tînărului schior italian **Piero Gros**, în vîrstă de 20 de ani, care, în clasamentul final, a totalizat 181 puncte. Pe locul secund s-a clasat compatriotul său Gustavo Thoeni — 165 p, urmat de austriacul Hans Hinterseer — 162 p și elvețianul Roland Collombin — 140 p. După cum s-a mai anunțat, competiția feminină s-a încheiat cu victoria celebrei campioane austriece **Annemarie Proll-Moser.**

Iată clasamentul general final (masculin plus feminin) pe națiuni al „Cupei Mondiale" : 1. Austria — 1 320 p ; 2. Italia — 788 p ; 3. Elveția — 495 p ; 4. R. F. Germania — 426 p ; 5. Franța — 246 p ; 6. S.U.A. — 172 p.

Ultimele probe contînd pentru actuala ediție a competiției s-au desfășurat la Stara Smokovec (în Munții Tatra). Cursa masculină de slalom special a fost cîștigată de Gustavo Thoeni, cronometrat în cele două manșe cu timpul de 91,62, secundat de suedezul Ingemar Stenmark — 92,06. În proba de slalom uriaș, primul loc a fost ocupat de Piero Gros — 2:37,59 (timp realizat în două manșe), urmat de Ingemar Stenmark — 2:39,26 și Hans Hinterseer — 2:39,36.

CAMPIONATE DE FOTBAL ÎN EUROPA

UNGARIA (etapa a 18-a) : Vasas — Raba Eto Gyor 1—1 ; Csepel — Salgotarjan 0—0 ; M.T.K. — Ujpesti Dozsa 0—2; Honvéd — Egyetértés 2—0; Videoton — Haladás 1—0; Dorog — Tatabanya 1—1; Szeged — Ferencvaros 0—0; Zalaegerszeg — Pecs 1—0.

Clasament : 1. **Ujpesti Dozsa** — 24 p; 2. **Ferencvaros** — 23 p ; 3. **Raba Eto Gyor** — 23 p.

IUGOSLAVIA (etapa a 20-a) : Steaua Roșie Belgrad — O.F.K. Beograd 1—1; Borac Banja Luka — Vojvodina Novi Sad 6—0; Zelezniciar Sarajevo — Dynamo Zagreb 3—0; Hajduk Split — Bor 3—0; Olimpia Ljubljana — Radniciki Niș 3—1; Vardar Skopije — Celik Zenica 1—1 ; Sloboda Tuzla — Proletar Zrenianin 1—1, Partizan Belgrad — Velez Mostar 3—2; F.C. Zagreb — Sarajevo 0—0.

Clasament : 1. **Hajduk Split** — 26 p; 2. **Radniciki Niș** — 24 p; 3. **Velez Mostar** — 23 p.

BULGARIA (etapa a 21-a) : Etar Tîrnovo — Spartak Varna 1—0; Slavia — Lokomotiv Plovdiv 2—2; Lokomotiv Sofia — Botev Vrața 2—0; Pirin Blagoevgrad — Levski Spartak Sofia 2—3; Spartak Pleven — Akademik Sofia 0—0; Ianțra Gabrovo — Minior Pernik 3—0; Trakia Plovdiv — T.S.K.A. Sofia 1—2.

Clasament : 1. **Levski Spartak Sofia** — 38 p; 2. **T.S.K.A.** — 31 p; 3. **Etar Tîrnovo** — 25 p.

CEHOSLOVACIA (etapa a 17-a) : Slovan Bratsiava — V.S.S. Kosice 3—0; Skoda Pisen — Z.V.L. Jilina 1—0; Lokomotiv Kosice — Inter Bratislava 3—0; Sklo Union Teplice — Zbrojovka Brno 3—0; Bohemians Praga — A. C. Nitra 0—0; Spartak Trnava — Dukla Praga 1—1; Sparta Praga — Banik Ostrava 0—0.

Clasament : 1. **Slovan Bratislava** — 32 p; 2. **Dukla Praga** — 32 p; 3. **Banik Ostrava** — 32 p.

SPANIA (etapa a 25-a) : Gijon — Atletico Bilbao 2—0; Murcia — Saragossa 1—0; Granada — C.F. Barcelona 1—1; Castellon — Malaga 1—0; Real Madrid — Oviedo 2—0; Real Sociedad — Atletico Madrid 0—0; Celta Vigo — Las Palmas 3—1; Santander — Elche 2—1 ; Espanol — Valencia 1—0.

Clasament : 1. **C.F. Barcelona** — 38 p; 2. **Atletico Madrid** — 31 p; 3. **Atletico Bilbao** — 29 p.

OLANDA (etapa a 25-a) : F.C. Utrecht — P.S.V. Eindhoven 4—3 ; Haarlem — Ajax Amsterdam 0—1; Az Alkmaar — M.V.V. Maastricht 1—2; Feyenoord Rotterdam — Grafschaap 2—0; N.A.C. Breda — Sparta Rotterdam 0—0; F.C. Twente — Telstar 5—1; N.E.C. Nijmegen — F.C. den Haag 8—0; F.C. Amsterdam — Roda Kerkrode 2—0; F.C. Groningen — Go Ahead 1—0.

Clasament : 1. **Ajax Amsterdam** — 42 p; 2. **F.C. Twente** — 41 p; 3. **Feyenoord Rotterdam** — 40 p.

PORTUGALIA (etapa a 23-a) : Leixoes — Boavista 2—0; CUF — Academica 0—0; F.C. Porto — Benfica Lisabona 2—1; Montijo — Sporting 1—4; Belenenses — Vitoria Setubal 2—1; Beira Mar — Guimaraes 0—1; Farense — Olhanense 3—1; Oriental — Barreirense 2—1

Clasament : 1. **Sporting Lisabona** — 38 p; 2. **F.C. Porto** — 36 p; 3. **Benfica Lisabona** — 35 p.

ZAIR — ZAMBIA ÎN FINALA „CUPEI AFRICII"

CAIRO 11 (Agerpres). — Finala „Cupei Africii" la fotbal se va disputa între selecționatele Republicii Zair și Zambiei. În semifinală, la Cairo, echipa Republicii Zair a întîlnit formația Republicii Arabe Egipt, pe care a învins-o cu scorul de 3—2 (0—1).

În cealaltă semifinală, disputată la Alexandria, Zambia a întrecut cu scorul de 4—2 (după prelungiri) reprezentativa Republicii Populare Congo.

TURNEUL MASCULIN DE VOLEI PENTRU LOCURILE 7-12

LUPTĂ ASPRĂ PENTRU EVITAREA RETROGRADĂRII

PLOIEȘTI, 11 (prin telefon). În sala sporturilor Victoria din localitate au început întrecerile turneului pentru locurile 7—12 al campionatului masculin de volei, întreceri în urma cărora vineri vor fi cunoscute cele două echipe care vor părăsi scena diviziei A. Din această cauză, partidele au purtat amprenta mizei, voleibaliștii acționînd cu destul de multă crispare. Totuși, de reliefat străduința fiecărui sextet de a avea o comportare cît mai bună pentru obținerea unui rezultat favorabil.

Programul a debutat cu meciul **I.E.F.S. — Politehnica Timișoara.** Studenții bucureșteni au acționat cu mai multă precizie la fileu, s-au apărat mai bine în linia a doua, reușind să se impună după aproape două ore de joc cu 3—1 (6, —10, 9, 12). Timișorenii nu au reușit decît rareori să găsească breșe în apărarea adversă, evoluția lor fiind mai consistentă abia în finalurile de set, cînd însă handicapul nu mai putea fi recuperat. Au evoluat : **I.E.F.S.** : Chiș, Stancu (Boldișteanu), Ionescu, Handrea, Păstean, Malusaris ; **POLITEHNICA :** Bugarski (Mathe), Armion, Tănăsescu (Vînătu), Hinda (Zirk, Lințu), Neghină, Dragoș (Mihăilescu). Au arbitrat foarte bine: A. Dinicu (Buc.) — N. Georgescu (Ploiești).

Dacă la Brăila echipa **Progresul** termina învingătoare în fața Rapidului, de această dată cei care au învins — și încă la un scor categoric — au fost giuleștenii. Avînd în Drăgan un înepuizabil și fin dirijor, trăgătorii rapidiști au acționat cu multă dezinvoltură în fazele de atac, depășind cu regularitate apărarea la fileu și în linia a doua a „bancarilor". Scor : 3—0 (9, 7, 7) pentru **Rapid.** Arbitrii ploieșteni V. Ranghel și D. Dobrescu au condus foarte bine următoarele echipe : RAPID : Chițigoi, Cristian, Cătălin, Bădiță, Drăgan, Penciulescu ; PROGRESUL : Ozun (Adam), Marian Viorel, Iorga, State (Picu), Iliescu (Stan, Bosard), Stoian.

În ultimul meci al programului, **Universitatea Craiova** a întîlnit pe **Tractorul Brașov.** A fost o partidă animată, în care brașoveanul Gheorghe Ferariu a făcut (pentru a cîta oară !) dovada unei impresionante longevități sportive. Studenții craioveni au fost, însă, în ansamblu superiori adversarilor, manifestînd mai multă coeziune și organizare în teren. Scor final : 3—1 (11, 10, —7, 14) pentru **Universitatea Craiova.** Au arbitrat foarte bine : N. Ionescu și V. Savu (ambii din București).

Astăzi, de la ora 16 au loc meciurile : **I.E.F.S. — Universitatea, Rapid — Tractorul și Politehnica — Progresul.**

Emanuel FANTANEANU

Redacția și administrația : București, str. Vasile Conta nr. 16 ; telefoane : centrala 11.10.05, secția corespondenți 11.51.09, interurban 72 și 286 ; telex : sportrom buc. 180, Tiparul I. P. „Informația", București 40.368

PROLETARI DIN TOATE ȚĂRILE, UNIȚI-VĂ!

Sportul

ZIAR AL CONSILIULUI NAȚIONAL PENTRU EDUCAȚIE FIZICĂ ȘI SPORT

ANUL XXX — Nr. 7 710 | 4 PAGINI 30 BANI | Miercuri 13 martie 1974

După vizita întreprinsă în Liberia, Argentina și Guineea

MII DE BUCUREȘTENI L-AU ÎNTÎMPINAT CU DRAGOSTE, STIMĂ ȘI PROFUNDĂ RECUNOȘTINȚĂ PE TOVARĂȘUL NICOLAE CEAUȘESCU LA ÎNAPOIEREA ÎN PATRIE

Marți dimineața, tovarășul Nicolae Ceaușescu, secretar general al Partidului Comunist Român, președintele Consiliului de Stat al Republicii Socialiste România, împreună cu tovarășa Elena Ceaușescu s-au înapoiat în Capitală din vizita oficială întreprinsă în țări ale Africii și Americii Latine.

Mii de bucureșteni care — asemenea tuturor cetățenilor României socialiste — au însoțit cu inima și cu gîndul această nouă și importantă solie de pace, colaborare și prietenie, au venit pe aeroportul Otopeni să-i întîmpine cu dragoste, stimă și profundă recunoștință pe tovarășul Nicolae Ceaușescu, pe tovarășa Elena Ceaușescu, să le ureze un fierbinte „bine ați venit". Prin glasul lor, întregul nostru popor, întreaga țară și-a exprimat deplinul acord și via satisfacție față de roadele bogate ale vizitei, față de fructuoasa activitate desfășurată și cu acest prilej de conducătorul partidului și statului nostru.

...Este ora 9,30. Pe platoul aerogării, mii de cetățeni așteaptă cu nerăbdare aterizarea avionului prezidențial pentru a exprima bucuria de a-l revedea în mijlocul lor pe tovarășul Nicolae Ceaușescu, personalitate marcantă a vieții internaționale, cel mai fidel reprezentant al năzuințelor și idealurilor de pace și bunăstare ale națiunii noastre, purtător al mesajului ei de prietenie între popoare, stimat pe toate meridianele globului pentru activitatea sa neobosită pusă în slujba fericirii tuturor popoarelor.

Mulți poartă tablouri ale președintelui Consiliului de Stat, pancarte pe care se puteau citi urări izvorîte din inimă: „Bine ați venit, scumpe tovarășe Nicolae Ceaușescu !", „Să ne trăiți mulți ani și fericiți, iubite tovarășe Nicolae Ceaușescu !"

Un grup numeros de tineri în costume naționale încadrează un mare panou pe care este înscris: „Ne exprimăm satisfacția și deplina adeziune, iubite tovarășe Nicolae Ceaușescu, pentru rezultatele strălucitei solii de prietenie și colaborare, pace și legalitate internațională". Aceste cuvinte sînt pe buzele tuturor celor prezenți aici la aeroport.

Pe frontispiciul aerogării se află portretul tovarășului Nicolae Ceaușescu, flancat de drapele ale statului și partidului.

În această atmosferă entuziastă, aeronava prezidențială aterizează. La coborîrea din avion, tovarășul Nicolae Ceaușescu, tovarășa Elena Ceaușescu sînt salutați cu căldură și deosebită cordialitate de conducătorii de partid și de stat.

Au venit în întîmpinare tovarășul Ion Gheorghe Maurer și tovarășa Elena Maurer, tovarășii Emil Bodnaraș, Paul Niculescu-Mizil, Gheorghe Pană, Virgil Trofin, Ilie Verdeț, Maxim Berghianu, Gheorghe Cioară, Lina Ciobanu, Florian Dănălache, Emil Drăgănescu, Janos Fazekas, Petre Lupu, Dumitru Popescu, Leonte Răutu, Gheorghe Stoica, Ștefan Voitec, Chivu Stoica, Constantin Băbălău, Cornel Burtică, Miron Constantinescu, Mihai Dalea, Mihai Gere, Magdalena Filipaș, Ion Ioniță, Vasile Patilineț.

Conducătorii de partid au venit împreună cu soțiile.

Erau prezenți membri ai C.C. al P.C.R., ai Consiliului de Stat și guvernului, conducători de instituții centrale și organizații obștești, personalități ale vieții noastre științifice, culturale și artistice, generali, ziariști.

A fost de față Gaspar Luciano Taboada, însărcinatul cu afaceri ad-interim al Argentinei la București, șefi ai misiunilor diplomatice acreditați în țara noastră.

Mulțimea aplaudă și ovaționează. Se scandează îndelung „Ceaușescu — P.C.R.", „Ceaușescu și poporul", „Stima noastră și mîndria — Partidul, Ceaușescu, România".

Tovarășul Nicolae Ceaușescu se îndreaptă spre miile de bucureșteni, răspunzînd cu căldură manifestărilor de dragoste și bucurie.

În această vibrantă manifestare de stimă și recunoștință pentru șeful statului nostru, pentru activitatea sa neobosită pusă în slujba intereselor supreme ale națiunii noastre socialiste, pentru rezultatele deosebite ale vizitei se regăsește hotărîrea întregului popor de a milita cu toată vigoarea pentru înfăptuirea politicii interne și externe a partidului, convingerea fermă că această politică răspunde în cel mai înalt grad intereselor României socialiste, ale promovării idealurilor nobile ale păcii, înțelegerii și cooperării internaționale.

TRIUMFUL ȘCOLII ROMÂNEȘTI DE HANDBAL

ACTIVITATE LABORIOASĂ — REZULTATE DE MARE PRESTIGIU

În contextul marii dezvoltări a sportului românesc în cele trei decenii care s-au scurs de la Eliberare, handbalul a avut și continuă să-și aducă o deosebit de importantă contribuție. Reprezentanții săi, fie că era vorba de handbalul în 11 său de cel în 7, s-au acoperit de glorie pe mai toate terenurile pe care au evoluat.

Cartea de aur a handbalului românesc ne aduce aminte de titlurile mondiale cucerite de handbaliștele noastre în Olanda, R.F. Germania și București, de medaliile de aur dobîndite de băieți la Dortmund, Praga și Paris, de victoriile obținute la C.M. de tineret (1967), în campionatul mondial studențesc, de cupele europene care au intrat în posesia formațiilor Știința (astăzi Universitatea) București, Rapid București — la fete, Dinamo și Steaua. De duminică seara, acestui impresionant palmares i s-a adăugat o nouă izbîndă. Gațu, Penu și coechipierii lor au adus țării cel de al 4-lea titlu al echipei masculine, record absolut, care cu greu va putea fi egalat.

S-a scris mult despre aceste minunate succese și sîntem convinși că vom mai avea asemenea prilejuri. Pentru că astăzi, orice tehnician care se respectă, fie că el aparține țării care a inventat acest sport (Cehoslovacia), sau altora unde este practicat de zeci și zeci de mii de tineri (R.D. Germană, R.F. Germania, Suedia, Danemarca, Iugoslavia, U.R.S.S., Polonia, Franța sau Spania), nu poate să nu recunoască forța evidentă a handbalului românesc. Cu trei luni în urmă, fetele urcau, la Belgrad, pe cea de a doua treaptă a podiumului la C.M., iar băieții au rămas și acum tot în frunte. Sînt rezultate pe care nici o altă țară din lume nu le-a putut cumula, în același timp, în orice perioadă din istoria acestui sport.

Toată lumea se întreabă ce se-

(Continuare în pag. a 3-a)

ROMÂNIA - CAMPIOANĂ ABSOLUTĂ A CELOR 8 EDIȚII ALE C.M.

Cîteva date interesante pe marginea celui de al 8-lea campionat mondial de handbal.

În cele 8 ediții ale C.M., la care au participat 33 de țări, România se situează pe primul loc, pe baza procentajului realizat la totalul edițiilor:

1. ROMÂNIA (6)	33	25	2	6	584—441	52 p	78%
2. Cehoslovacia (7)	39	29	1	9	751—526	59 p	75%
3. R. F. Germania (5)	27	18	1	8	519—436	37 p	68%
4. Suedia (8)	42	28	0	14	693—479	56 p	66%
5. U.R.S.S. (4)	24	15	1	8	480—359	31 p	64%
6. R. D. Germană (4)	18	10	3	5	320—236	23 p	63%
7. Iugoslavia (6)	32	16	3	13	621—511	35 p	54%
8. Danemarca (8)	42	21	0	21	641—618	42 p	50%
9. Polonia (4)	18	8	1	9	297—302	17 p	47%
10. Ungaria (5)	30	13	1	16	534—518	27 p	45%

● În cele 42 de partide programate în 11 orașe ale R. D. Germane s-au înscris 1556 de goluri (cifră record), cu 219 goluri mai mult decît în 1967, ediție care deținea recordul în materie.

● În comparație cu clasamentul campionatului din 1970, două salturi impresionante: **Polonia** pe locul IV și **U.R.S.S.**, de la locul IX la locul V. Și trei coborîri vertiginoase: **Danemarca** de la IV la VIII, **R. F. Germania** de la V la IX și **Suedia** de la VI la X.

● Un singur rezultat egal în tot campionatul: R. D. Germană — U.R.S.S. 15—15.

● Cele 43 de goluri ale lui Ștefan Birtalan reprezintă recordul punctelor realizate de un jucător într-o singură ediție.

● Cel mai eficace atac al ediției 1974 — **U.R.S.S.**, cu 138 de goluri, iar cea mai bună apărare — a **României** cu 81 de goluri.

ECHIPA ROMÂNIEI — CALIFICATĂ PENTRU J.O.

În zilele de 8 și 9 martie a avut loc la Berlin reuniunea Consiliului F.I.H. Cu acest prilej, Comisia de organizări competiții — din care face parte și secretarul general al F.R.H., Lucian Grigorescu, — a prezentat calendarul oficial pînă în 1978.

De asemenea, s-au discutat și luat o serie de hotărîri. Astfel, finala C.C.E. la masculin, pe 1973—74, se va disputa la Dortmund, iar cea feminină la Bratislava sau Leipzig. A fost recunoscut oficial Campionatul mondial studențesc, care se va desfășura între 4 și 12 ianuarie 1975 în România. Campionatul mondial feminin din 1973 a fost atribuit spre organizare federației de specialitate din U.R.S.S., el fiind programat să se desfășoare între 3 și 14 decembrie. Sînt calificate Iugoslavia — campioană mondială și U.R.S.S. — țara organizatoare. Trei locuri și le vor disputa reprezentativele din Asia, Africa și America, iar pentru alte 7 locuri se vor organiza meciuri de calificare în Europa. Primele 5 clasate la acest C.M. se vor califica la J.O. de la Montreal, alături de reprezentativa țării gazdă.

La J.O. de la Montreal, întrecerile masculine vor reuni la start 12 echipe împărțite în două grupe de cîte 6. În momentul de față sînt calificate pentru J.O. de la Montreal echipa României — campioană mondială, și Canada, ca țară organizatoare.

Mii de iubitori ai sportului au ținut să-i întîmpine, entuziaști, pe handbaliștii noștri de aur. În imaginea de jos, cei 16 campioni, împreună cu antrenorii și medicul, prezintă fotoreporterilor superbul lor trofeu.

Foto: Dragoș NEAGU

HANDBALISTELE DE LA UNIVERSITATEA TIMIȘOARA AU CÎȘTIGAT „CUPA PRIMĂVERII"

Timp de trei zile, sala Olimpia din Timișoara a găzduit întrecerile ediției a VI-a a competiției internaționale de handbal feminin dotată cu „Cupa Primăverii". La acest concurs au participat formațiile **Universitatea Timișoara, T. S. C. Berlin** (campioana R.D.G.), **Varde H. K. Danemarca** și **Nitramonia Făgăraș**. În ultimul meci al competiției Universitatea Timișoara a întrecut cu 19—17 (11—7) pe T.S.C. Berlin, intrînd în posesia trofeului.

C. CREȚU — coresp.

Agenda
ACTIVITĂȚII SPORTIVE DE MASĂ

În „Cupa tineretului": NOI CAMPIONI PE MUNICIPII ȘI JUDEȚE LA TENIS DE MASĂ

TG. MUREȘ. Etapa pe municipiu a avut loc în sălile de sport ale Școlii generale nr. 7, clubului Alimentara și Casei de cultură a sindicatelor, cu participarea a peste 100 de concurenți. Cîștigătorii: Cat. 11-14 ani: Eva Ugron (Liceul Unirea) și Marius Maier (Șc. gen. nr. 2). Cat pînă la 30 de ani: Eva Berekmeri (Sănătatea) și Alexandru Cîrpaci (Oțelul).

Ion PĂUȘ, coresp. județean

BUCUREȘTI. Campionii sectorului 3 au fost desemnați după pasionante întreceri desfășurate la „Universal Club". Foarte bine s-au prezentat reprezentanții școlilor generale nr. 49 (prof. Edwika Hein și prof. Dorin Suliman), nr. 46 (prof. Const. Pegu și prof. Mihai Boerescu) și liceelor nr. 15 (prof. Ortensia Nedef) și nr. 13 (prof. Mihai Petrescu), care au dominat competiția.

Dar, iată numele campionilor: Școli generale: Jana Dolhas și Laurențiu Bucur, ambii de la Șc. generală nr. 49; licee și școli profesionale: Filoftela Niculescu (liceul 15) și Mihai Bonifate (Liceul „Em. Racoviță"); tineri din întreprinderi și instituții: Elena Gheorghe și Ion Olaru de la Electroaparataj.

D. DUMITRESCU

CONSTANȚA. Disputate la Medgidia, în cadrul categoriei 11-14 ani, întrecerile au dat cîștig de cauză Luciei Gavrilă de la Liceul din Hîrșova și lui Dumitru Alecu, reprezentant al Școlii generale nr 2 Medgidia.

În același timp s-au mai disputat întreceri în cîteva centre ale județului, prilej cu care au fost desemnați următorii cîștigători: Murfatlar — Maria Oprea (Murfatlar); Băneasa — Valerica Dobre (Ostrov); M. Kogălniceanu — Vasile Gherasim (M. Kogălniceanu).

Cornel POPA, coresp. județean

GORJ. În sala de sport a Școlii sportive din Tg Jiu s-au întrecut jucătorii din categoria 11-14 ani. Învingători: **Ioana Nistor** (Șc. gen. 6 Tg. Jiu) și **Dumitru Floarea** (Șc. gen. 4 Tîrgu Jiu).

P. CRISTEA, — coresp.

BRĂILA. Într-o organizare foarte bună a fost desemnat — în. Sala de cultură a Combinatului de prelucrare a lemnului din localitate — campionul pe județ la categoria 19-30 de ani: **D. Stroescu** de la „Arta lemnului".

M. COSTIN, corespondent

PE ITINERARIILE UNOR RAIDURI-ANCHETĂ ANTERIOARE

SĂLILE DE SPORT BUCUREȘTENE TREBUIE FOLOSITE DIN PLIN!

După un interval de cîteva săptămîni, reporterii noștri au pornit din nou pe vechile itinerarii bucureștene, pentru a observa în ce măsură sînt folosite sălile de sport pentru pregătirea sportivilor de performanță aflați în plin sezon competițional sau în perioada acumulărilor fizice și tehnico-tactice în vederea începerii activității. În zilele în care iarna s-a reîntors cu răbufniri furibunde, era firesc ca sălile să redevină locul predilect de desfășurare a antrenamentelor.

Avînd în vedere importantele sarcini care stau în fața mișcării noastre sportive, precum și necesitatea sporirii cantității și calității pregătirilor pentru atingerea unor parametri superiori ai randamentului sportivilor și echipelor, ținînd seamă și de faptul că în raidurile-anchetă anterioare constatasem unele deficiențe în utilizarea judicioasă a sălilor, absențe de la antrenamente și multe „ferestre", am revenit la cîteva baze sportive pentru a urmări activitatea unei zile. Redăm mai jos însemnările făcute la fața locului.

PROGRAM NON-STOP LA CONSTRUCTORUL

În destul de desele noastre vizite la sala Constructorul, am găsit de cîteva ori aspecte care trebuiau criticate. De această dată, însă, totul era în regulă, adică așa cum ar trebui să fie întotdeauna în toate sălile de sport. Curățenia fără reproș a sălii, ordinea desăvîrșită a vestiarelor, starea perfectă a instalațiilor sanitare, prezența și riguroasa respectare a programului — totul denotă că gospodarii de aici sînt decișI să se afle de-acum înainte numai printre evidențiați.

În momentul raidului nostru — cînd afară începuse să viscolească — sala era ocupată (conform orarului) de o grupă de începători a secției de handbal de la **Școala sportivă nr. 2.** Peste 20 de viitori handbaliști urmăreau cu atenție indicațiile antrenorului lor, prof. **Pompiliu Simion.** Explicațiile clare, pe înțelesul copiilor, și mai ales demonstrațiile practice extrem de reușite (să nu uităm că în urmă cu cîțiva ani Pompiliu Simion a fost un foarte bun jucător, el apărînd într-o vreme culorile clubului Recolta București și învățînd handbalul chiar aici, în actuala sală Constructorul!) erau urmate de „suveici" rapide, de șuturi în torent spre porțile apărate de doi mici portari. Îl rugăm pe antrenorul Simion să ne spună cîteva lucruri despre grupa cu care lucra.

„Copiii pe care-i vedeți aici se află la primii lor pași în handbal. I-am selecționat cu multă atenție și cred că li se vor mai alătura alți cîțiva. La secția noastră, preocupările pentru procesul de selecție sînt permanente, așa încît săptămînal la antrenamente sînt chemați noi și noi jucători. Firește, pînă la urmă nu vor rămîne toți, pentru că, așa cum se întîmplă întotdeauna, unii renunță după un timp, la alții renunțăm noi și grupa ajunge să cuprindă doar pe cei mai buni!"

Am urmărit antrenamentul pînă la sfîrșit. După un joc la două porți, palpitant și zgomotos, băieții și-au salutat profesorul și s-au

(Continuare în pag a 3-a)

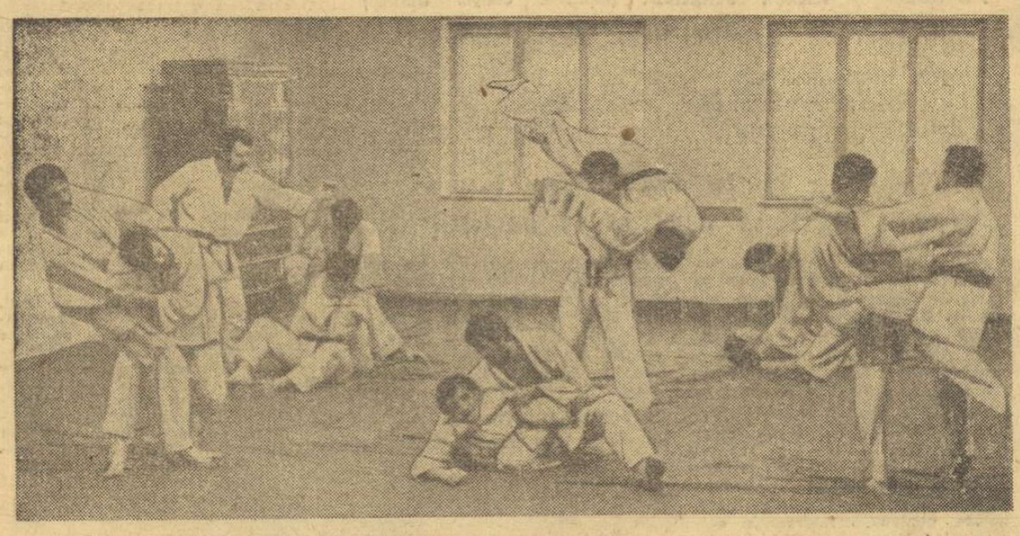

Sub privirile și îndrumarea antrenorului Gheorghe Donciu, *cei mai buni judoka din țară se pregătesc intens în vederea apropiatelor Campionate europene. Iată un aspect din timpul antrenamentului, surprins cu ocazia raidului nostru*

Foto: Vasile BAGEAC

Din aspectele redate de la Giulești, Floreasca, Progresul, Constructorul și „23 August", rezultă că sălile de sport bucureștene sînt folosite, în marea lor parte, cu intensitate sporită, că oferă condiții bune pentru efectuarea unor antrenamente de calitate și că acestea se desfășoară cu suficientă exigență. **Nu toate, însă, stau la dispoziția sportivilor pe tot timpul zilei. Sau sportivii care pot face antrenamente dimineața (îndeosebi juniorii) nu profită de „răgazul" acestor săli,** deși — cum am văzut în Giulești — pe ușile sălilor de lupte, box și haltere programul îngăduia intrarea în săli și între orele 9—12. **De asemenea, faptul că sălile de forță nu prea sînt căutate de sportivi (Progresul, Giulești) denotă o preocupare diminuată față de pregătirea fizică, unul dintre capitolele cele mai importante ale antrenamentului, condiție necesară în obținerea rezultatelor de valoare.**

Unele săli (cum a fost cea de jocuri a Giuleștiului) **nu sînt folosite judicios, rămînînd o mare parte a zilei goale. Chiar după-amiaza!** Dacă s-au creat niște „ferestre" întîmplătoare, prin plecarea unor echipe în provincie, aceasta nu înseamnă că altele nu pot face un antrenament în plus (știm că la Giulești cererile de utilizare a acestei săli nu erau satisfăcute!) sau că nu se poate închiria sala unor sportivi din afara clubului, care au nevoie.

O mai bună exploatare a bazelor sportive acoperite nu poate fi decît folositoare pentru creșterea generală a performanțelor!

Raid-anchetă realizat de
Aurelian BREBEANU
Vladimir MORARU
Horia ALEXANDRESCU

ECHIPA DE LUPTE GRECO-ROMANE A ROMÂNIEI A PLECAT LA IZMIR

Marți dimineața, echipa reprezentativă de lupte greco-romane a țării noastre a plecat în Turcia, pentru a participa la un turneu internațional pe echipe. Întrecerile se vor disputa la Izmir, în zilele de 15—17 martie. Antrenorii **Ion Corneanu** și **Ion Cernea** au deplasat următorul lot de sportivi, în ordinea categoriilor: **Constantin Alexandru, Nicu Gingă, Ion Dulică, Ion Păun, Adrian Popa, Cristea Lucacela, Gheorghe Ciobotaru, Staicu Olteanu, Vasile Fodorpataki, Nicolae Martinescu** și **Victor Dolipschi.**

ÎNAINTEA JOCURILOR DECISIVE ÎN SERIILE PRELIMINARE

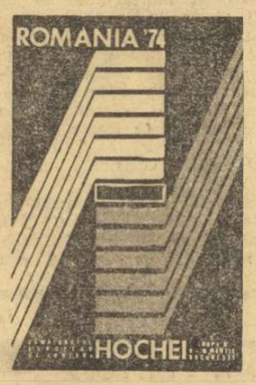

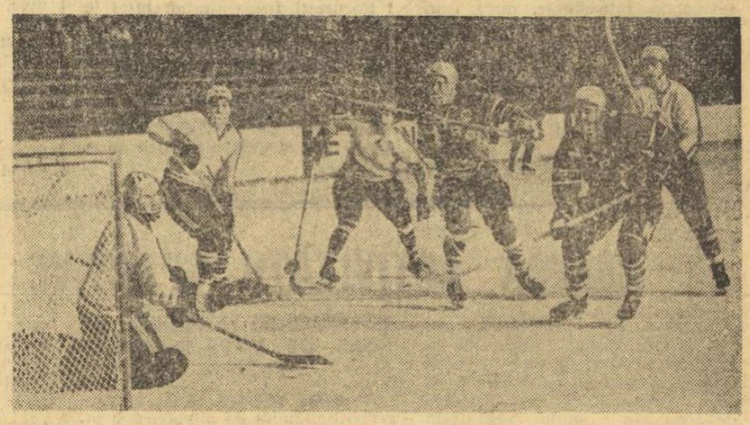

Șutul lui Tomtum *(în centru) a fost deviat de* Zsidakovics. *(Fază din meciul Norvegia — Ungaria 3—0)*

Cu jocurile de ieri, întrecerea din seriile preliminare ale Campionatului european de hochei juniori (grupa B), de la București, a intrat în faza decisivă. Partidele de astăzi vor putea clarifica în mare măsură configurația finală a clasamentelor din serii. Dacă nu cumva, surprizele — care n-au lipsit de la această a V-a ediție a competiției — nu vor complica și mai mult lucrurile, amînînd rezolvarea pentru runda penultimă, cea de vineri.

REZULTATELE DE IERI

SERIA I

Franța — Iugoslavia 5—5 (2—1, 1—1, 2—3)
Norvegia — Ungaria 3—0 (2—0, 0—0, 1—0)

1.	R. F. GERMANIA	2	2	0	0	30—1	4
2.	Norvegia	2	2	0	0	11—3	4
3.	Iugoslavia	3	1	1	1	16—17	3
4.	Franța	2	0	1	1	6—20	1
5.	Ungaria	3	0	0	3	4—26	0

Ora 8.30: Franța — Norvegia
Ora 16: R. F. Germania — Iugoslavia

SERIA A II-A

Danemarca — Austria 4—0 (0—0, 4—0, 0—0)
România — Italia 6—0 (0—0, 3—0, 3—0)

1.	ROMÂNIA	3	3	0	0	29—9	6
2.	Bulgaria	2	1	1	0	12—6	3
3.	Danemarca	3	1	1	1	11—20	3
4.	Austria	2	0	0	2	7—12	0
5.	Italia	3	0	0	2	1—13	0

Ora 11: Italia — Austria
Ora 18.30: ROMÂNIA — Bulgaria

Cronici și comentarii în pag. a 4-a

„Europenele de sală" — barometru al atletismului actual

● De la reprezentanții noștri așteptăm mai mult

Ultimul buletin oficial de informații al celui de al XI-lea campionat european de atletism în aer liber — Roma 1974, distribuit la Göteborg, reproducea, sub titlul „Protagoniștii pentru Roma '74", unsprezece fotografii ale unor mari performeri. Dintre aceștia, șapte au fost prezenți la Scandinavium, cu prilejul celei de a V-a ediții a „europenelor" de sală : Valeri Borzov (U.R.S.S.) — 60 m, Emile Puttemans (Belgia) — 3 000 m, Hans Baumgartner (R.F.G.) — lungime, Annelie Erhardt (R.D.G.) — 60 mg, Kjell Isaksson (Suedia) — prăjină, Guy Drut (Franța) — 60 mg, Faina Melnik (U.R.S.S.) — aceasta concurînd din motive de... spațiu, la greutate. Iată, deci, că întrecerile de sală au devenit un prilej deosebit de folositor și antrenant pentru pregătirea marilor performanțe, pentru menținerea tonusului de concurs. Și faptul că unii dintre acești mari atleți au realizat la Göteborg rezultate înalte, încununați cu titluri de campioni, în timp ce cellalți au trebuit să se recunoască învinși (o remarcă specială : Erhardt nu și-a mai putut apăra șansa în finală, acuzînd dureri la picior) nu infirmă decît aparent prezumțiile buletinului informativ pentru C. E. de la Roma, standardul internațional atletic fiind, în continuare, în creștere, iar numărul de candidați cu șanse apropiate pentru podium, foarte mare. Așa încît, chiar și multe din surprizele înregistrate la Scandinavium aveau niște premise, ca să nu mai vorbim de prezența în cele două zile de concurs a unei alte impresionante liste de sportivi ce și-au completat acolo cu majuscule foile de „acreditare" pentru Roma.

La cea de a V-a ediție a campionatelor europene de atletism pe teren acoperit au participat peste 450 de sportivi din 25 de țări, marea majoritate a acestora având înscrise pe foile de concurs mai mult de 10 concurenți, îndeobște „crema" atletismului din fiecare țară, cu o atentă dozare între „cărțile de vizită" și speranțele noului val. Și era firesc ca o atare desfășurare de forțe — fără precedent, după cum afirmă specialiștii prezenți la toate celelalte ediții — să genereze un înalt nivel valoric, dispute spectaculoase, imprevizibile, încheiate cu rezultate deosebite. Mărturii : 4 noi recorduri mondiale (Helena Fibingerova — Cehoslovacia : 20,75 m la greutate), Mihail Ioachimowski — Polonia : 17,03 m la triplusalt, Nadejda Ilina — U.R.S.S.: 52,44 la 400 m, Tonka Petrova — Bulgaria : la 1 500 m), unul european (George Capes — Anglia : 20,95 m la greutate), alte cifre excelente Rosemarie Witschas — R.D.G. 1,90 m și Kestutis Sapka — U.R.S.S. : 2,22 m la înălțime, Meta Antenen — Elveția 6,69 m și Jean-François Bonheme — Franța : 8,17 m la lungime; Renate Stecher — R.D.G. 7,18 s și Valeri Borzov — U.R.S.S. 6,58 s la 60 m. și Annelie Erhardt — R.D.G. : 7,90 s la 60 mg.).

Și dacă la alergările scurte și garduri consensul era general asupra calității pistei de tartan, asupra pistelor de elan de la locurile pentru sărituri, părerile erau divergente. Este greu de spus dacă cineva avea dreptate sută la sută, cert este însă faptul că în timp ce unii dintre concurenți au acuzat efectiv neacomodarea cu condițiile specifice de la Scandinavium, clasîndu-se surprinzător în subsolul clasamentelor (campionul olimpic și recordmanul mondial la triplu Viktor Saneev — doar o săritură reușită : 13,34 m și... locul X, Renato Dionisi — 5,10 m la prăjină și locul VII), alții — pe fundalul unei comportări modeste — au prins cîte o săritură excelentă, celebrul Ioachimowski — 17,30 m la triplusalt, ba mai mult chiar, Jean-François Bonheme — un atlet necunoscut în arena internațională — a reușit din prima încercare, la lungime, 8,17 m, devenind campion european (deși toate celelalte au fost depășite !) în pofida eforturilor disperate ale lui Hans Baumgartner — R.F.G. și Max Klaus — R.D.G., ambii peste 8 metri... Singurul care a vădit clar ieșirea din forma care l-a consacrat, suedezul Kjell Isaksson, decepționant doar la 5 m, pentru publicul său.

Atleții români prezenți la Göteborg au avut, în general, o comportare la nivelul dovedit în sezonul premergător campionatelor europene (evident, ținînd cont de corectivul necesar în ceea ce privește diferența dintre cronometrajul electric și cel manual, în alergările pe distanțe scurte). Ceea ce — deși baremurile federației noastre au fost mai exigente decît cele ale forului atletic european — nu le-a putut asigura (cu o singură excepție : Valeria Ștefănescu, la lungime) accesul pe podiumul laureaților. Valeria Ștefănescu, de pildă, a fost un etalon în acest sens, ea reușind în proba preferată — garduri — 8,28 s față de 8,3 s la campionatele republicane și la lungime 6,39 m față de 6,40 m. Dar, în timp ce rezultatul obținut în semifinala probei de 60 mg nu l-a asigurat prezența la startul finalei (consecință a unui start întîrziat și a lipsei de decizie pe „grătarul" finișului), cea de la lungime i-a decernat medalia de bronz a campionatelor europene. Și această ierarhie valorică reflectă fidel stadiul de pregătire a multiplei noastre campioane, revenită destul de recent în concurs după o absență de aproape 9 luni, Valeria Ștefănescu având îndeplinit la ora Göteborgului doar baremul cerut de F.R.A. pentru proba de lungime. Iar străduința talentatei atlete, mobilizarea sa exemplară în a doua zi de concurs, merită subliniate. Într-o ordine firească a rezultatelor și locurilor obținute în clasamentele probelor respective, urmează Cornelia Popa, Petre Lupan și Ileana Silai. La săritura în înălțime femei — una dintre cele mai spectaculoase probe, urmărită cu viu interes de mille de spectatori — la 1,80 m a început trierea serioasă. Dintre principalele candidate: Rita Kirst, Milada Karbanova, Cornelia Popa și Rosemarie Witschas — care au și dominat net acest sezon — ultima a vădit nesiguranță, trecînd peste ștacheta ridicată la 1,80 și 1,83 din a doua încercare, în timp ce celelalte nu au avut vreo dificultate. La 1,86, înălțime trecută de Cornelia Popa tot din prima săritură, reprezentanta noastră avea șanse bune pentru podium. Atunci a intervenit, însă revenirea neașteptată a lui Witschas, care a trecut succesiv peste 1,86, 1,88 și 1,90 m, stupefiindu-și adversarele și dezarmînd-o psihic pe Cornelia Popa, care a rămas pe locul IV, cu 1,86 m, Karbanova și Kirst devansînd-o cu 2 cm. Reprezentanții noștri la 1 500 m, Lupan și Ileana Silai au fost tot timpul curselor pe primul plan (primul conducînd plutonul mai bine de 1 200 m, impunînd o trenă susținută), ambii încheiînd proba pe locurile IV, cu noi recorduri republicane (3:44,67 și, respectiv, 4:17,20), deși n-au avut decît puține curse în sală în acest sezon. Viorica Viscopoleanu a fost și ea în nota obișnuită a ultimelor ei performanțe, cei 6,32 m plasînd-o pe locul V. Sub așteptări, Dorel Cristudor, Serban Ioan și Virginia Ioan. Primul, chiar și cu recomandarea de corecordman mondial al probei de sprint nu s-ar fi putut elasa printre primii trei alergători la 60 m, în ipoteza calificării în finală, unde nici suedezul Garpenborg, beneficiar al unui sezon excelent în S.U.A. și evoluînd pe teren propriu, n-a putut obține decît un loc IV, cu 6,66 s. În finală, însă, ar fi putut accede dacă ar fi știut să se adapteze startului mult mai rigid în competițiile internaționale, el pierzînd acolo, nehotărît, timpi prețioși. Șerban și Virginia Ioan nu s-au văzut în „înalta societate" a săritorilor, cu 2,10 m și 1,80 m — mult sub nivelul anterior — fiind realmente niște anonimi. Așa cum a fost, de altfel, și sprintera Carmen Ene, încă prea departe de o clasă europeană.

Paul SLĂVESCU

FLORETISTELE CLUBULUI STEAUA LA UN NOU START ÎN CUPA EUROPEI

● Șapte trăgătoare au părăsit, ieri, Capitala îndreptîndu-se spre Torino ● După competiția continentală, ele vor participa la Trofeul Martini

După spadasini, floretiști și sabreri, este rîndul floretistelor noastre să înceapă, săptămîna aceasta, seria marilor competiții ale anului 1974. Ca de obicei, scena primei confruntări de anvergură a trăgătoarelor o constituie Palatul sporturilor din Torino unde se va desfășura joi întrecerea pe echipe pentru Cupa Europei, trofeu pe care campioana țării noastre, Steaua, l-a cucerit, în ultimii ani, de trei ori consecutiv. Acum, începe lupta pentru o nouă ediție în Cupa Europei în care Steaua se prezintă cu suficiente atuuri pentru a debuta cu un succes ce-i poate deschide perspectiva adjudecării unui nou trofeu continental.

Echipa campioană a țării noastre dispune de un valoros lot de floretiste care îmbină talentul cu experiența și, în cazul celor mai noi componente ale sale, cu o puternică dorință de afirmare în rîndul elitei mondiale. Este vorba despre **Ileana Gyulai, Ana Pascu, Ecaterina Stahl, Olga Szabo, Suzana Ardeleanu**, despre recentele lor colege **Magdalena Bartoș** și **Viorica Draga**. În ultimele săptămîni, ele s-au pregătit, sub îndrumarea antrenorului emerit **Andrei Vilcea**, cu o deosebită sîrguință, ferm decise să-și apere prestigiul dobîndit în această competiție în care au terminat, de-a lungul anilor, de patru ori învingătoare (1968, 1971, 1972 și 1973).

După Cupa Europei vineri și sîmbătă, floretistele prezente la Torino își dispută cel mai important turneu individual al anului — Trofeul Martini — a cărui precedentă ediție a văzut în finală trei dintre reprezentantele țării noastre (Ileana Gyulai, Ecaterina Stahl și Magdalena Bartoș).

Ieri, floretistele clubului Steaua au părăsit Capitala îndreptîndu-se, pe calea aerului, spre orașul care va găzdui cele două importante confruntări și de unde le dorim să revină — și de data aceasta — încununate de succese. **(S.B.)**

RELUARE DE BUN AUGUR A CAMPIONATULUI DE RUGBY

Terenuri înghețate, vînt, soare cu dinți, iarnă prelungită, care amenință cu o nouă amînare campionatul de rugby. Dar, cu toate acestea, balonul oval și-a reînceput cursa, întreruptă în decembrie, după etapa a IX-a. Spectaculoase, în general, meciurile de la sfîrșitul săptămînii trecute au fost și de un nivel tehnico-tactic acceptabil. Două echipe au impresionat în mod deosebit. Mai întîi **Steaua**, care a dovedit că pauza de iarnă poate fi un sfetnic bun, prezentîndu-se cu un potențial ridicat și argumentînd, de pe acum, tentativa sa de păstrare a titlului. Să nu uităm că pe margine au rămas jucători ca Vasilică, Marin Ionescu sau Teleașă... Apoi, **Farul** care confirmă excelentele rezultate ale turneului britanic, depunîndu-și candidatura la lupta pentru supremație. Un cuvînt bun se cuvine **Vulcanului**. A cedat, în sfîrșit, ultima poziție, după un meci în care componenții săi s-au „bătut" admirabil, au dat totul pentru o victorie vitală în fața Gloriei. Lucruri îmbucurătoare se pot spune și despre studenții **Timișoarei** și **Iașului**, primii înscriși duminică de 1 000 de spectatori. Iată, nu numai la fotbal, entuziasmul tinerilor de pe malul Begăi a dat o nouă probă.

Dar, etapa a X-a a trăs, la modul cel mai serios, două semnale de alarmă. Primul pentru Birlad, centru de tradiție, pepinieră de nădejde a rugbyului nostru. **Se așteaptă, oare, ceasul al 12-lea pentru a se trece la măsuri concrete pe plan local ?** Deoarece, actuala situație a Rulmentului, deținătoarea de astăzi a „lănternei roșii", nu poate să bucure pe nimeni. Al doilea pentru **Știința Petroșani**. Ea, plătește scump tributul nervozității din partida cu Sportul studențesc: teren șuspendat 2 etape, titulari care nu vor juca două sau mai multe etape. Iar lipsa acestora din urmă s-a resimțit serios în întîlnirea cu puternicul XV al campionilor.

Remarcabilă este preocuparea pentru ofensivă, duminică înscriindu-se un număr apreciabil de încercări, în ciuda condițiilor grele de manevrare a balonului. Arbitrajele — corecte, autoritare, așa cum le-am dori la fiecare meci. Lăudabilă ideea de programare a partidelor din Capitală, la ore diferite, bucureșteanul avînd posibilitatea să le urmărească pe toate.

Deci, un debut în 1974 ce îl putem aprecia de bun augur și care ne îndreptățește să privim cu optimism mai departe întrecerea divizionarelor A.

Geo RAEȚCHI

P.S. Printr-o înțelegere a celor două cluburi, jocul **Știința Petroșani — Grivița Roșie se dispută astăzi** la Parcul Copilului la ora 16 (terenul din Valea Jiului fiind suspendat).

CLASAMENT

1. Steaua	10	8	1	1	185— 64	17
2. Griviță Roșie	10	8	1	1	183— 67	17
3. Farul Constanța	10	6	2	2	180— 47	14
4. Politehnica Iași	11	5	3	4	70—101	13
5. Univ. Timiș	10	5	2	3	94— 70	12
6. Sp. studențesc	10	5	1	4	100— 70	11
7. Știința Petroșani	10	4	2	4	74—118	10
8. Dinamo Năvodari	10	4	1	5	61—163	9
9. Agronomia Cluj	10	4	0	6	76—143	8
10. Dinamo	10	3	1	6	86— 66	7
11. C.S.M. Sibiu	10	3	1	6	73— 98	7
12. Vulcan	11	3	0	8	88—118	6*
13. Gloria	10	3	0	7	58— 98	6
14. Rulmentul Birlad	10	2	1	7	81— 98	5

*) Echipa Vulcan a fost penalizată cu un punct, pentru o neprezentare în „Cupa Federației".

RECENT ÎNCHEIATELE CAMPIONATE NAȚIONALE DE BIATLON AU ÎNSEMNAT

MAI MULT DECÎT NIȘTE SIMPLE IERARHIZĂRI VALORICE...

Ediția din acest an a campionatelor naționale de biatlon desfășurate timp de două zile pe traseele din jurul Poienii Stînii de lîngă Sinaia și-a depășit, într-un fel, semnificația obișnuită. Duminică și luni nu s-au stabilit numai ierarhiile valorice ale biatlonului nostru, pentru un an întreg, la categoriile seniorilor și tineretului, ci concursul nu a fost doar o întrecere foarte disputată pentru a obține onorurile care se acordă în mod documentarea acestei afirmații putem aduce în sprijin și comportările bune și foarte bune pe care campionul național de la Poiana Stînii le-a avut în întrecerile internaționale premergătoare C.M., din R.D. Germană și Cehoslovacia.

Gheorghe Voicu a avut și el o frumoasă comportare la „naționale" și aceasta, după locul 12 din proba de 10 km și după demonstrarea calităților sale în proba de

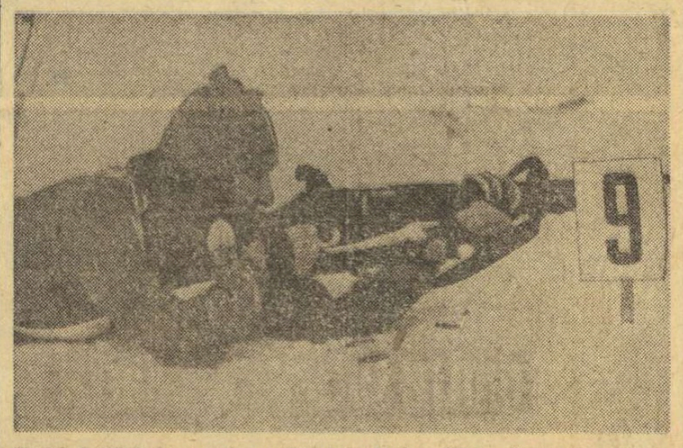

Cîștigînd titlul de campion național la 20 km, Victor Fontana a demonstrat că are o valoare aproximativ egală cu Gheorghe Gîrniță, învinsul său în această probă
Foto : S. BAKCSY

obișnuit odată cu titlul de campion național. Cînd afirmăm aceasta, avem în vedere cîteva considerații pe care le vom expune în rîndurile următoare.

Multă lume ar putea fi înclinată să creadă că victoria din proba de 20 kilometri a lui **Victor Fontana** este o surpriză, dată fiind prezența la start a vicecampionului mondial al probei, **Gheorghe Gîrniță**. Dar marele performer de la Minsk n-a cîștigat și titlul de campion național al României nu pentru că ar fi evoluat sub posibilitățile sale binecunoscute. Meritul cel mare este al lui Fontana, total refăcut după gripa care l-a măcinat timp de aproape două săptămîni. Această revenire în prim plan a sportivului de la A.S.A. Brașov și victoria asupra lui Gîrniță înseamnă, în ultimă instanță, că cei doi performeri ai biatlonului nostru au o valoare aproximativ egală și că îi diferențiază în mare măsură doar forma din ziua de concurs. Pentru stafetă de la campionatele mondiale. Prin această alternare a evoluțiilor merituoase, se poate afirma că între acești trei componenți ai lotului național există o îmbucurătoare egalitate valorică, ei fiind capabili, în totalitate, de performanțe ce se pot ridica la nivel internațional. **Nicolae Vestea** n-a fost concludent în prestațiile sale. Nu s-a aflat în cea mai bună formă fizică, dar totuși, credem că, avînd în vedere unele „scăpări" ale sale, acest talentat sportiv trebuie să privească cu și mai multă seriozitate pregătirea sa și, mai ales, să-și prepare concursurile într-un climat de seriozitate mult sporită. **Ioan Țeposu**, ocupant al locului doi în proba individuală a seniorilor a reușit un frumos succes, acum, la cei 31 de ani ai săi.

Cea de a doua problemă la care dorim să ne referim cu prilejul acestui comentariu privește faptul că ultimele întreceri au impus încă o dată atenției cîtiva dintre tinerii în jur de 20 de ani, care se află în vizibil progres pe parcursul acestui ultim an. **Dumitru Drăghici, Gheorghe Duca, Gh. Păunescu** reprezintă, la puțină distanță de generația consacrată a lui Gîrniță și Fontana, noul val, din care pot ține concurenți redutabili pentru sportivii din actualul lot național. S-a născut astfel o emulație favorabilă antrenării cu și mai mare seriozitate, pregătindu-se în acest fel terenul pentru ca numărul de biatloniști susceptibili de selecționare în loturile de perspectivă pentru viitoarea Olimpiadă, să fie din ce în ce mai mare.

Cîteva cuvinte despre organizarea campionatelor naționale de biatlon. Corpul de arbitri și de oficiali sinăieni a făcut mari eforturi pentru a asigura cele mai bune condiții de întrecere. Ei au acumulat experiență în acest domeniu, și cum biatlonul este o disciplină sportivă care cere un plus de prețenții în direcția organizării materiale a oricărei competiții, ne facem o datorie elementară în a le sublinia meritele.

Radu TIMOFTE

la semnalele ziarului

UN EXEMPLU

Publicarea articolului **„Pornind de la cazul Milcă"** a prilejuit, la Clubul sportiv școlar, o analiză a cauzelor ce au determinat abaterile disciplinare, iar răspunsul primit din partea prof. T. Bolea — președinte și prof. V. Topoloveanu — vicepreședinte, ilustrează preocupările pentru remedierea lipsurilor și instaurarea unei discipline ferme.

Spațiul nu ne permite să prezentăm programul măsurilor adoptate, sperăm însă, ca la acest centru de juniori munca educatică să se înscrie în prim-planul activității, deoarece și în această direcție C.S.S., are sarcini deosebite.

DECÎT ASEMENEA RĂSPUNS...

Cînd au debutat întrecerile **„Cupei tineretului"**, ziarul nostru a publicat, în articolele intitulate **„După startul în „Cupa Tineretului" și „Patinoarele s-au deschis... dar beneficiarii lor — elevii, se lasă așteptați"**, cîteva constatări referitoare la modul cum au înțeles unii profesori de educație fizică și conducerile școlilor respective să popularizeze această competiție, să-i mobilizeze pe elevi la desfășurarea diverselor probe.

În sfîrșit, după o foarte lungă perioadă de tăcere, Inspectoratul școlar al Municipiului București ne-a trimis un răspuns (sub două semnături indescifrabile) care dovedește o totală lipsă de atenție față de articolele respective, precum și față de conținutul criticii.

După ce ni se explică despre ce a fost vorba în materialele suscitate, aflăm că : **„Liceul nr. 6 se numără printre acele unități școlare care nu au dat suficientă atenție agitației în rîndul elevilor** (nr. pînă aici nimic nou). **Din materialele școlii mai sus menționate, precum și din controalele efectuate ulterior** (nr. mai bine mai tîrziu, decît niciodată) **reiese că atît conducerea școlii cît și catedra de educație fizică s-au rezumat la organizarea într-un cadru festiv a deschiderii „Cupei Tineretului", neglijînd agitația vizuală. Popularizarea s-a făcut doar prin cîteva afișe așezate la fiecare etaj și mai puțin la colțul sportiv unde se afla programarea competițiilor planificate. Considerăm că au apărut prea puține materiale de agitație vizuală pentru popularizarea acestei acțiuni".**

Am reprodus aproape tot răspunsul, dar nu am aflat, repetăm, nici o noutate, cele afirmate pînă aici constituind însuși fondul articolului în cauză.

Continuăm: **„În legătură cu critica adusă școlilor generale 122, 128, 11 și 17, precum și Liceului G. Lazăr vă informăm că aceștia s-au conformat dispozițiilor date de comisia de organizare a Cupei tineretului în municipiul București ca în ziua de 9 decembrie 1973 toate unitățile școlare să desfășoare deschiderea festivă și primele întreceri în cadrul școlii".** Am fi fost tentați să credem acest lucru dacă, recitind declarațiile profesorilor de la școlile respective, nu am fi întîlnit lait-motivul : „vina este a noastră". Noi pe cine să credem ? De fapt, în articol se punea problema utilizării de către aceste cadre didactice și elevilor a patinoarului de la Clubul Progresul și nu aceea a „deschiderii festive".

Să notăm, totuși, în încheiere, că **„în toate cazurile s-a atras atenția conducerii școlilor și catedrelor de educație fizică pentru lipsurile găsite".** Deși, sinceri să fim, decît un asemenea răspuns...

MĂSURI EFICIENTE PENTRU ÎNLĂTURAREA LIPSURILOR

Un sondaj efectuat printre elevii Liceului 36 din Capitală a dat la iveală o serie de lipsuri privind activitatea turistică, printre „vinovați" aflîndu-se și Biroul de turism pentru tineret.

Analizînd articolul publicat — **„Discrepante între intenții (bune) și realizări (nesatisfăcătoare)"** — B.T.T. și-a însușit criticile aduse, informîndu-ne că s-au luat măsuri urgente de remediere a situațiilor semnalate. Într-adevăr, după cum ne-a informat și redactorul nostru de specialitate, o bună parte din aceste măsuri au și fost puse în aplicare, ceea ce ne face să credem că turiștii vor avea condiții mai bune de recreare.

„Mulțumindu-vă și cu acest prilej pentru sprijinul ce-l acordați dezvoltării turismului în general, și, în special celui pentru tineret, vă adresăm invitația de a colabora mai intens pentru publicarea și a altor probleme legate de activitatea turistică a tineretului din Capitală". O invitație căreia îi vom da curs cu orice prilej.

Rubrică redactată de Emanuel FĂNTĂNEANU

P.S. Reamintim că C.E.F.S. sector 1 București, Inspectoratul școlar județean Vaslui, Fabrica Tricodava, I.P.M.S. Reghin, C.J.E.F.S. Craiova, C.S. Progresul București, C.M.E.F.S. București, Ministerul Turismului, C.N.O.P., C.J.E.F.S. Bihor, nu au răspuns încă la criticile ziarului. A nu se uita dispozițiile legale în acest sens !

TINERII HALTEROFILI CLUJENI ȘI CONSTĂNȚENI AU DOMINAT TURUL I AL CAMPIONATULUI PE ECHIPE

La Iași s-a disputat turul I al campionatului național de juniori pe echipe, la care au participat 185 de halterofili, reprezentînd 24 de formații. Competiția a avut o desfășurare remarcabilă, confruntările au fost de un bun nivel tehnic, dovadă rezultatele valoroase obținute, printre care și un nou record național. Pe primul loc s-a clasat, după o luptă foarte strînsă, echipa C.S.M. Cluj, care a avut în formația Ș.N. Constanța un adversar redutabil.

La individual s-au remarcat, în mod deosebit, **N. Căpriceru** (Ș.N. Constanța), care în limitele categoriei 110 kg a realizat un nou record național de juniori la stilul aruncat — 165 kg (v.r. 162,5 kg și aparținea lui O. Toth, de la C.S.M. Cluj). Bine s-au mai comportat **V. Căpriceru** (Ș.N. Constanța) — cat. 82,5 kg — a „smuls" 122,5 kg, **D. Cioroslan** (Steaua) — cat. 67,5 kg — a obținut la smuls 110 kg și la aruncat 137,5 kg și **M. Kiamil** (Ș.N. Constanța) — cat. 56 kg — a ridicat bara de 95 kg la smuls și de 115 kg la aruncat.

Clasamentul pe echipe : C.S.M. Cluj 75 p (antrenor T. Roman), 2. Ș. N. Constanța 74 p, 3. Steaua 66 p.

D. DIACONESCU — coresp.

Prima etapă a „Cupei municipiului București"

UN CONCURS CICLIST REUȘIT

Duminică dimineața, Comisia municipală de ciclism a organizat pe șoseaua București—Ploiești, varianta Buftea, prima etapă a competiției dotată cu „Cupa municipiului București". Vremea răcoroasă și șoseaua purtînd încă amprenta ultimei ninsori nu au împiedicat cu nimic buna desfășurare a alergărilor, concurenții dovedind în general o bună dispoziție de concurs. Trebuie menționat că la proba rezervată seniorilor și desfășurată pe o distanță de 80 km s-au aliniat și sportivii care se pregătesc pentru „Cursa Păcii" și pentru proba de 100 km contratimp pe echipe. Iată rezultatele înregistrate. **Categoria bicicliste turism — 6 km : 1. M. Antonescu** (Șc. sp. 1) 17:36, 2. T. Zamfir (Șc. sp 1) 17:55, 3. S. Ana (Șc. sp. 1) 18:03 ; **cat. semicurse — 10 km : 1. St. Nichifor** (Șc. sp. 1) 22:00, 2. Gh. Preda (Șc. sp. 1), 3. Gh. Trifu (Șc. sp. 1) — același timp ; **cat. juniori II — 10 km : 1. N. Timingeriu** (Șc. sp. 2) 22:00, 2. N. Stan (Steaua) și N. Truță (Șc. sp. 2) — același timp ; **cat. juniori I — 20 km : 1. R. Simion** (Șc. sp. 1) 35:40, 2. A. Tănase (Steaua) și I. Nica (Olimpia) — același timp ; **cat. seniori : 1. V. Sălăjan** (Dinamo) 2 h 04:36, 2. P. Dolofan (Steaua), 3. M. Ferfelea (Steaua), 4. N. David (Mureșul Tg. Mureș), 5. D. Teodor (Dinamo) — toți același timp.

O ETAPĂ VIU DISPUTATĂ ÎN „CUPA FEDERAȚIEI" LA POPICE

La Tg. Mureș, pe arena Voința, s-a disputat etapa a II-a a „Cupei federației" la popice, competiție individuală care reunește o serie de sportivi fruntași, printre care și componenți ai loturilor naționale. Întrecerile de la Tg. Mureș au fost interesante, și ele s-au încheiat cu rezultate bune, aducînd și unele schimbări în clasamentele generale. La femei, **Margareta Bordei** a reușit s-o întreacă pe colega ei de club Ana Petrescu, ocupînd acum primul loc în clasamentul general. La bărbați, în schimb, **I. Tismănaru** n-a cedat șefia în clasament, cu toate că adversarul său direct, I. Băiaș, a realizat acum un valoros 960 pd.

Iată clasamentele — FEMININ — etapa a II-a : 1. Margareta Bordei (Gloria Buc.) **446 pd.**, 2. Eva Litași (Voința Buc.) 431 pd., 3. Olimpia Tăbăcaru (Voința Galați) 427 pd., 4. Elisabeta Szilagyi (Voința Tg. Mureș) 420 pd., 5. Mariana Constantin (Hidromecanica Brașov) 415 pd., 6. Ana Petrescu (Gloria București) 414 pd. ; **clasament general după două etape : 1. Margareta Bordei 8 p** (836 pd.), 2. Ana Petrescu 6 p (869 pd.), 3. Elena Trandafir (Láromet Buc.) 6 p (849 pd.). Au fost eliminate din competiție, fiind pe ultimele locuri Florica Filip (Rapid Buc.) — în etapa a II-a 383 pd. și Ana Janosi (Voința Tg. Mureș) — 866 pd. **MASCULIN — etapa a II-a : I. I. Băiaș 960 pd.**, 2. I. Tismănaru 922 pd. (ambii de la Constructorul Galați), 3. Al. Cătineanu (Gloria Buc.) 897 pd., 4. Gr. Marin (Rapid Buc.) 887 pd., 5. I. Bice (Constructorul Galați 885 pd., 6. I. Stefucz (Voința Cluj) 879 pd. **Clasament general : 1. I. Tismănaru 11 p** (1885 pd.), 2. I. Băiaș 10 p (1872 pd.), 3. I. Bice 7 p (1797 pd.).

Au fost eliminați Al. Tudor (Rapid Buc.) și M. Vartic (Flacăra Cîmpina).

I. PĂUȘ, coresp. județean

UN LOT DE HALTEROFILI ROMÂNI VA PARTICIPA LA „CUPA PRIETENIA"

Un lot de halterofili români urmează să plece azi din Capitală, pentru a participa la „Cupa Prietenia", care va începe la sfîrșitul săptămînii, la Erevan. Din lot fac parte sportivii **Ion Hortopan, Marian Grigoraș, Aurel Miuț** și **Spiridon Herghelegiu**. Ei sînt însoțiți de antrenorii **A.I. Bojko** și **Lazăr Baroga**.

Cum am cîștigat, cum am pierdut!

SPORTIVII DESPRE EI ÎNȘIȘI, DESPRE VICTORIILE SAU ÎNFRÎNGERILE LOR

VOLEI — **WILIAM SCHREIBER** (căpitanul echipei Dinamo)

„AM ȚINUT SĂ CÎȘTIGĂM TITLUL FĂRĂ ÎNFRÎNGERE"

„Victoria echipei noastre în cea de a 25-a ediție a campionatului național este rezultatul unei importante creșteri valorice a jucătorilor, urmarea maturizării și omogenizării formației. Titlul l-am cîștigat fără a întîmpina mari dificultăți din partea adversarilor. Și așa cum ne-am dorit : fără nici o înfrîngere. Într-adevăr, am cedat cîteva seturi, îndeosebi în fața bălmărenilor, dar pierderea lor se datorează mai degrabă împrejurărilor de moment, decît unei riposte care să ne fi creat probleme.

Firește, ne-am concentrat atenția, de la început, asupra meciurilor cu Steaua, pe care o considerăm adversara cea mai periculoasă. Am pregătit de fiecare dată o tactică de joc adecvată stilului adversarilor. La Timișoara, în prima partidă cu steliștii, ne așteptam ca aceștia, dată fiind țăria blocajului nostru, să încerce plasări de mingi în centrul terenului. În consecință, am pus mare accent pe jocul cu centrul doi avansat și pe mobilitatea la dublaj. Bănuielile noastre s-au adeverit în meci, dar eram bine pregătiți pentru ripostă.

În partea a doua a turneului final, de un real folos ne-au fost numeroasele partide internaționale susținute în ajun, precum și succesele repurtate în turneul semifinal al C.C.E. de la Haga și. În finalele de la Paris, care au constituit pentru noi un important suport moral. Aceasta demonstrează că prin jocuri, prin concursuri se progresează mult mai repede decît prin pregătirea solitară".

SUZANA SZABADOS (I.E.F.S.)

POLO — **GH. ZAMFIRESCU** (Dinamo București)

„NE E TEAMĂ SĂ ȘUTĂM DE LA DISTANȚĂ ?"

„Constrîns de o durere mai veche la brațul drept am rămas pe banca de rezervă a echipei la meciul de duminică, cu Școlarul, în cadrul etapei a II-a a campionatului. Am avut însă prilejul de a observa mai bine evoluția formației noastre, am putut constata ce lipsuri avem, pentru a le remedia și a ajunge la derby-ul cu Rapid în formă optimă.

În primul rînd, sîntem dezavantajați de numeroasele absențe. **Bogdan Mihăilescu** se află peste hotare pentru o intervenție chirurgicală, **Novac** continuă să fie indisponibil după un accident suferit la antrenament, iar mai tinerii **Teodorescu** și **Mirea** își satisfac serviciul militar. Practic, antrenorul nostru nu a putut opera nici o schimbare în partida de duminică. Totuși am înscris 7 goluri și nu am primit nici unul. Acțiunile de contraatac au fost mai bine concretizate și jucătorii au șutat uneori și de la distanță. Cred însă că la acest capitol continuăm să fim deficitari. Preferăm să jucăm cu centru fix, deși nu avem un poloist specializat pentru acest post, iar în afara lui **D. Popescu**, ceilalți se tem să rezolve o serie de acțiuni ofensive cu aruncări puternice, bine plasate, de la 6—8 metri.

BASCHET — **N. STELIAN** (Voința București)

„AM SUȘȚINUT UN RITM ALERT"

Frumosul derby al baschetului feminin, meciul Politehnica — Voința București (63—62), este comentat de una dintre cele mai bune jucătoare ale formației studențești, maestra sportului SUZANA SZABADOS :

„Cele cîteva zile petrecute la Predeal, înaintea partidei cu Voința, ne-au ajutat mult în refacerea nervoasă, absolut necesară după un program intern și internațional obositor. Drept urmare, am avut posibilitatea de a aborda întîlnirea cu toată seriozitatea, cu toată capacitatea, și am susținut un ritm alert, apreciat de public. Consider că atu-urile datorită cărora am obținut victoria au fost jocul în apărare, contraatacurile cu care ne-am surprins adversarele și faptul că am dominat panourile, acest lucru izbutindu-l datorită respectării indicațiilor antrenorului **Grigore Costescu**. Mai doresc să evidențiez maniera de arbitraj (care a influențat favorabil spectacolul baschetbalistic), precum și buna evoluție a echipei Voința. În general, întrecerea a fost foarte utilă pentru noi, atît pentru că prin victorie ne-am consolidat poziția în clasament, dar și pentru că am făcut o excelentă verificare înaintea partidei ce o vom susține — joi — cu U. C. Clermont-Ferrand, în cadrul semifinalelor C.C.E.".

TENIS DE MASĂ — **N. STELIAN** (Voința București)

„OMOGENITATEA A DETERMINAT VICTORIA NOASTRĂ"

„Consider că avem o echipă omogenă, cu care sperăm să ne clasăm pe unul din locurile fruntașe ale campionatului. Mă bucur că am cîștigat partida cu Locomotiva București, ea constituind a treia victorie de cînd am reintrat în activitate, după o absență de mai bine de doi ani. Determinantă pentru obținerea succesului, consider că a fost valoarea destul de ridicată a componenților formației și în special a lui Panait, membru al lotului național. Victoria la acest scor (13—4) nu reprezintă fidel lupta care s-a dat, meciurile au fost destul de strînse, cu multe răsturnări de scor, care au ridicat spectaculozitatea partidelor. Aș dori să felicit echipa Locomotiva care, deși numără numai trei jucători cu veleități la victorii, și-a jucat șansa cu deplină sportivitate și voință".

AGENDA ACTIVITĂȚII SPORTIVE DE MASĂ

„CROSUL PRIMĂVERII"

Baza sportivă a Institutului Agronomic din Iași s-a dovedit gazdă ospitalieră pentru participanții la „Crosul primăverii", prima alergare de acest gen a anului, organizată de Comitetul municipal U.T.C. și C.J.E.F.S. Iași

Cei peste 500 de elevi prezenți la startul probelor au reprezentat marea majoritate a liceelor ieșene. Cupa pentru cea mai largă participare a fost decernată Liceului de informatică, iar cupa pentru cele mai bune rezultate a fost cîștigată de Liceul „Mihail Eminescu". Iată și cîștigătorii : **fete 15-16 ani** — Lăcrămioara Andrieș (Lic. M. Eminescu) : **17-19 ani** — Lucia Todică (Lic pedagogic de învățătoare). **Băieți, 15-16 ani** — Sorin Onciu (Lic. M. Eminescu) ; **17-19 ani** — Vasile Cristea (Lic. M. Eminescu).

Al. NOUR — coresp.

CONCURSURI FEMININE DE TENIS DE MASĂ ȘI ȘAH LA PLOIEȘTI

Asociația sportivă Sănătatea, din grupa Spitalului de obstetrică și ginecologie din Ploiești, a organizat un interesant concurs de ping pong. Laureatele întrecerii au fost **Eteica Condrea** — asistentă medicală, **Elena Vodă** — elevă la Școala sanitară și **Cornelia Ungureanu** — asistentă medicală

● În organizarea C.J.E.F.S. Prahova și a comisiei județene de șah s-a desfășurat în sala Constructorul, din Ploiești, un concurs feminin de șah. Pe primele locuri s-au clasat **Zoe Lelia Costea** — 12 ani (Cutezătorii, Casa pionierilor) 5 1/2 p din 7 posibile, 2. Doina Porcăreanu (Constructorul) 5 p, 3. Mariana Pogorevici (Cutezătorii) 4 p.

Întrecerea a fost condusă de maestra internațională dr. **Maria Pogorevici**, care a oficiat pentru prima oară în calitate de arbitră, funcție în care a promovat recent.

Florian ALBU — coresp.

MEDIAȘ: ÎNTRECERE DE CROS PENTRU PIONIERE, ELEVE ȘI SALARIATE

Z

ACTIVITATE LABORIOASĂ — REZULTATE DE MARE PRESTIGIU

(Urmare din pag. 1)

crete ascund aceste izbînzi ? Cum au reușit antrenorii emeriți Nicolae Nedef și Oprea Vlase să pună pe picioare, la cel mai înalt nivel, o cu totul altă garnitură decît cea care a triumfat cu 4 ani în urmă la „Palais du handball" ?

Semnificațiile acestei victorii sînt mai adînci. Ele reprezintă rezultatul direct al unei largi mișcări handbalistice la care asistăm în țara noastră de mai multă vreme. Dacă tineri ca **Adrian Cosma, Werner Stockl, Radu Voina** sau **Constantin Tudosie** s-au dovedit capabili de a prelua, din mers, ștafeta de la Oțelea, Samungi, Nica, Goran sau Popescu este și pentru că la această oră, numărul echipelor de școlari s-a triplat, că cel al jucătorilor este de ordinul zecilor de mii, toți angrenați într-un sistem competițional judicios alcătuit. Succesul îl datorăm și numeroșilor tehnicieni, mulți dintre ei de-a dreptul necunoscuți, veșnic în căutarea unor diamante care, pe diferite trepte ale instruirii, capătă străluciri deosebite.

Avem o școală a handbalului pe care o recunoaște întreaga lume, o adevărată familie bazată pe dragoste, înțelegere și respect reciproc. Luni seara, la aeroport, **Gruia** îl îmbrățișa pe **Birtalan** și amîndoi aveau lacrimi în priviri. **Oțelea** îl săruta pe **Gațu**, iar „bătrînul" **Otto Telman** stringea mîinile tuturor : „**Bravo băieți, ați fost minunați !**"

Condițiilor tot mai bune asigurate de partid și de stat mișcării noastre sportive, și ca atare handbalului, sportivii și tehnicienii noștri le-au răspuns cu o muncă perseverentă, hotărîtă, cu continue căutări și refuzul abdicării în fața oricăror greutăți. În perioada care s-a scurs de la ediția franceză a C.M. și pînă astăzi, echipa națională s-a aflat de mai multe ori în momente de cumpănă. Dar antrenorii noștri, dînd credit deplin tinerelor talente, celor hotărîți la orice sacrificiu pentru a atinge treptele cele mai înalte ale măiestriei sportive, au știut să se orienteze cu calm și luciditate, au învățat din greșeli și înfrîngeri, aruncînd în luptă la ora H poate cel mai perfect mecanism de joc, pe care națională română l-a probat vreodată în marile competiții. Și astfel, schimbul de generații a urmat o linie cursivă, ascendentă, menținînd „7"-le reprezentativ român în vîrful piramidei.

Cineva scria că acești băieți au o construcție interioară aparte, că resursele lor sufletești sînt cu totul deosebite. Să știți însă că așa au fost și învingătorii de la Paris, și cei de la Dortmund sau Praga. Și toți tinerii noștri care reprezintă cu cinste tricolorul în marile confruntări.

La Berlin, handbalul românesc a dat cu brio un nou examen. Și l-a trecut cu „magna cum laudae". Dar misiunea acestor minunați ambasadori ai sportului românesc este încă departe de a fi încheiată. Cu toți sînt tineri, viguroși, capabili încă de alte performanțe răsunătoare. Să cinstim cum se cuvine acest nou succes, să dăm campionilor ce li se cuvine. Să nu uităm însă nici un moment că la orizont se și profilează J. O. de la Montreal și că singurul titlu care lipsește din panoplia handbalului românesc este cel olimpic. Adversarii noștri vor fi cu siguranță și mai bine înarmați, mai ambițioși decît pînă acum. Noua echipă a României are încă destule resurse pentru a realiza ceea ce nu a reușit nimeni în lume !

Fotbal

ULTIMELE PREGĂTIRI ALE JUNIORILOR PENTRU MECIUL DE LA PASSAU

SÎMBĂTĂ IMPORTANTĂ CONFRUNTARE CU SELECȚIONATA R.F. GERMANIA

● Naghi — Hurloi — Balaci, o linie de mijloc în care antrenorii Ardeleanu și Voinescu își pun mari speranțe

La sfîrșitul acestei săptămîni (sîmbătă) noua reprezentativă de juniori a **României** va susține, la **Passau**, cel mai greu examen al ei. **Moraru, Cotigă, Elisei, Balaci, Hurloi, Grosu** și coechipierii lor vor avea de înfruntat un adversar deosebit de puternic, selecționata **R. F. Germania, cîștigătoarea turneului de la Monte Carlo din toamna anului trecut și clasată, recent, pe locul trei în turneul de la Taşkent, cîștigat de „11"-le juniorilor U.R.S.S.**

Meciul, programat pe stadionul din orașul de la granița cu Austria, are un caracter oficial, fiind prima manșă a dublei confruntări dintre cele două echipe, în urma căreia va fi cunoscută una din viitoarele participante la turneul final U.E.F.A., ediția 1974, organizată de federația suedeză de specialitate. Returul întîlnirii de la Passau se va disputa la București (3 aprilie), dar hotărîtoare pentru calificare, considerăm noi, rămîne partida de simbătă. Dacă echipa noastră va reuși, pe terenul adversarei ei, o comportare meritorie, drumul ei spre un nou turneu final poate deveni accesibil.

Dar mișcarea juniorilor „tricolori" are o maximă dificultate. Toată lumea este de acord cu acest adevăr. Asta nu înseamnă, însă, nicidecum că echipa noastră pleacă la **Passau** deja învinsă. Dimpotrivă, pregătirile efectuate în ultima vreme s-au accentuat, antrenorii **Constantin Ardeleanu** și **Ion Voinescu** căutînd să rodeze, în cît mai multe meciuri de verificare, „11"-le cu care vor aborda partida de la **Passau**. Pe aceste coordonate s-au înscris meciurile din actualul sezon, cu **Metalul București, Celuloza Călărași, Bulgaria** (la Sofia) și **Voința București**. Ultimul dintre aceste meciuri, cel cu Voința, s-a disputat duminică și a fost cîștigat cu 1—0, de echipa de juniori. A marcat **Culea**, în prima repriză. N-au jucat, în această partidă, **Moraru, Lung, Pătrașcu, Hurloi, Cotigă, Balaci, Ungureanu** și **Leac**, lăsați să evolueze în echipele lor de club în etapa de duminică a campionatului diviziilor A și B.

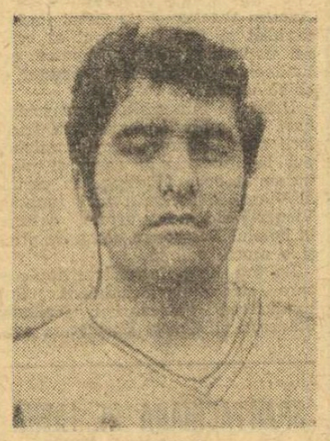

COTIGĂ

VRÎNCEANU

După meci, juniorii au rămas în București, luni revenind la lot și cei opt jucători mai sus amintiți. Ieri, echipa a susținut, pe stadionul Republicii, un nou joc de verificare, avînd ca partener de întrecere pe liderul seriei a II-a a campionatului republican de juniori, **Steaua „23 August"**. S-au jucat două reprize a cîte 30 de minute, reprezentativa cîștigînd cu scorul de 5—0 (3—0) prin golurile mărcate de **Vrînceanu, Grosu** (3) și **Leac**.

Iată și echipa folosită : **Moraru — Pătrașcu, Agiu, Ungureanu, Elisei — Naghi, Hurloi, Balaci — Șurenghin, Grosu, Vrînceanu**. Au mai jucat : **Cotigă, Leac** și **Culea**.

Astăzi, de la ora 14, pe același stadion, lotul va întîlni echipa de juniori **Progresul**. Va fi ultimul meci de verificare înaintea plecării spre **Passau**, care va avea loc mîine, la ora 9,20 de pe Aeroportul Otopeni. Echipa va călători cu avionul pe ruta **București — Frankfurt — München**, iar din orașul viitoarei finale a Campionatului mondial din acest an și pînă la **Passau**, cu autocarul

Laurențiu DUMITRESCU

SĂLILE DE SPORT BUCUREȘTENE

(Urmare din pag. 1)

TOATE BUNE — SAU APROAPE BUNE — LA PROGRESUL...

grăbit spre vestiare. Acele ceasornicului arătau ora 12, deci se apropia o nouă zi de școală.

Nici nu ieșiseră bine din sală micii handbaliști, că locul lor a fost luat de cîțiva „giganți" — baschetbaliștii de la Voința.

Un nou antrenament interesant și apoi altul — tot al Școlii sportive nr. 2, și tot condus de profesorul P. Simion, deci tot de handbal.

Fără „timpi morți", sala Constructorul, primitoare și curată, are un program non-stop, fiind folosită intens, așa cum trebuie...

NICI O CLIPĂ DE PAUZĂ LA FLOREASCA

În după-amiaza vizitei la complexul sportiv Floreasca, sala principală era afectată voleiului, celor 6 echipe masculine care își disputau ultimul turneu final al campionatului. În spatele tribunei a doua, vreo două duzini de judoka făceau antrenament și un zgomot care atrăgea atenția puținilor spectatori veniți la volei. De altfel, în fiecare dintre după-amiezile următoare, la locul respectiv, și-au făcut apariția... kimonourile. Sala de scrimă, închisă pentru reparații, era cufundată în liniște. În schimb, din bazinul acoperit răzbătea zarva produsă de înotători și poliști. Program non-stop pînă seara tîrziu. I-am urmărit, mai întîi, pe componenții lotului național de polo, apoi am asistat la antrenamentul divizionarei A, „Clubul sportiv școlar". Antrenorul Paul Niculescu, după ce și-a supus elevii unei reprize de haltere, le-a dat drumul în bazin pentru o jumătate de oră de pase. A urmat apoi o intensă repriză de înot specific poloului și antrenamentul s-a încheiat tîrziu cu un joc-școală. Antrenament serios, obositor, dar cu folos pentru tinerii poliști de la C.S. Școlarul.

ȘI „FERESTRELE" FORTUITE DIN GIULEȘTI TREBUIE... UMPLUTE!

...Joi 7 martie, aproape de ora 5 după-amiază. Afară viscolește virtos, parcul din strada Dr. Staicovici este acoperit de o mantie albă, mai potrivită lui ianuarie decît lunii mărțișorului. Vizităm din nou, după cîteva săptămîni, baza sportivă de la Progresul, pe care o găsisem — într-o după amiază cu vreme mai puțin aspră — asaltată de sportivi ai clubului.

„Împinși" de vînt, ne îndreptăm spre sala mare. Cine ar scoate capul pe o vreme ca asta ? Ne abatem totuși din drum, căci larma unor glasuri ne îndeamnă să zăbovim cîteva clipe la marginea terenului de fotbal cu zgură. De-a latul terenului, cîțiva băieți în treninguri joacă o „miuță" la porți mici. Sînt copiii lui **Nicolae Gorgorin**. Din cînd în cînd se aude vocea „meșterului" : „pas, pas, fără preluare". Ce ușor va fi jocul — gîndim — la vară, pe gazon !...

Zgribuliți, o pornim spre sală, dar în curînd, ne convingem că excepția nu e... excepție. Drumul ni se încrucișează cu acela al grupei de atleți (semifondiști juniori) pregătiți de antrenorul **Dumitru Buiac**. Profesorul Buiac ne spune că nu poți antrena semifondiștii în sală, că dumnealui știe un loc foarte bun, la Grădina Botanică, și cei 7 juniori se grăbesc să-i ajungă pe maratoniștii **Maxinciuc** și **Stoian** care au plecat într-acolo mai devreme. Îi rugăm să ne spună, ca unui de-al casei, cum sînt folosite sălile clubului. „**Sălile de scrimă și lupte sînt pline întotdeauna. La fel și sala de box (sport care, după o perioadă de regres la clubul nostru, se mișcă mai bine în ultimul timp). Una din sălile de forță o folosim noi, atleții. (Acum, în mod normal, ar fi trebuit să se afle aici colegul meu Petrescu, dar azi după-amiază lucrează la „23 August", pentru că simbătă și duminică sînt campionatele naționale ale juniorilor), cealaltă însă stă goală. Aici se antrenau halterofilii, dar secția de haltere s-a desființat**". Cînd s-a desființat ? întrebăm. „**De cîteva luni, dar am mai văzut din cînd în cînd cîte un puști pe aici**". Antrenorul Buiac ne conduce apoi la sala de haltere — înțeleasă, într-adevăr. Femeia de serviciu nici nu știa pe unde mai e cheia, o găsește, în sfîrșit. Sala e, altminteri, foarte bine utilată și curată. Este păcat că stă degeaba. Însoțitorul nostru ne spune că ea ar putea fi folosită de sportivii altor secții ale clubului, dar ei sînt, se pare, refractari la... greutăți.

Trecem pe lîngă sala de box, unde antrenorii **I. Vasilov** și **M. Voinea** lucrează împreună, elevii lor schimbînd, rînd pe rînd, corzile, perele, puching-ball-urile și celelalte aparate.

Ajungem, în cele din urmă, și la sala mare, unde tovarășul **Boghianu**, „omul sălii", tocmai schimba fileul de tenis (au avut antrenament tenismanii lui **S. Crevenciuc** — fiecare puțin mai înalt decît racheta — care acum pleacă cuminți acasă, însoțiți de profesorul lor) cu cel de volei. Echipa „mare" a băieților, antrenată de **Nicolae Sotir**, se pregătește pentru turneul final de la Ploiești (locurile 7—12). O încălzire lungă, de aproape o oră, și apoi un meci de verificare în compania formației Electra din Divizia B.

În sală își fac apariția baschetbaliștele antrenorului **D. Leabu**. Părăsim sala, deoarece se apropie ora transmisiei meciului de handbal cu Cehoslovacia. În hol ne atrage atenția o frumoasă gazetă de perete a secției de baschet, unde este afișat ciclul săptămînal de antrenament al echipei feminine. Reținem că toate lecțiile se încheie cu un circuit de pregătire fizică generală și o alergare de 800 m. Și mai aflăm, de la rubrica „coș" (pozitivă), fruntașele echipei : **A. Riga, M. Sandu** și **L. Grecu**, care n-au lipsit de la nici un antrenament. Iar la colțul intitulat „fault", Constanței Ivănescu și Mariei Putinelu li se atrage atenția că vor fi pedepsite cu... greșeală personală.

...Afară, ne întîlnim din nou cu grupa de... căciulițe a semifondiștilor, care și-a terminat „excursia" la grădina Botanică. Așadar, la Progresul multe lucruri bune, cu excepția sălii de haltere...

DOUĂ ORE ALĂTURI DE CEI MAI BUNI JUDOKA

Pe aleile Complexului sportiv „23 August" se așezase zăpadă multă. Am dat o raită pe la piscina acoperită, pe la sala de atletism și pe la cea de gimnastică, notîndu-se în carnet prezența sportivilor, buna desfășurare a antrenamentelor și condițiile excelente de lucru. Ne-am oprit, însă, mai mult la micuța sală de judo, unde se găseau atunci componenții lotului reprezentativ.

Pe imensa saltea albastră, care acoperea întreaga pardoseală, 18 judoka, cei mai buni din țară, efectuau — pe perechi — diferite procedee, la comanda antrenorului Gheorghe Donciu. *Într-un colț, stătea liniștită o halteră (de 120 kg) pe care o ridicase cu cîteva minute în urmă cel mai puternic judoka din lot,* Ionel Lazăr. *E drept, bara de oțel se oprise în dreptul pieptului, dar chiar și așa performanța tînărului sportiv este demnă de remarcat.*

Privim în continuare antrenamentul, notîndu-ne numele celor care dovedesc mai mult zel : Lazăr Moldovan, Alexandru Filip și Ștefan Pop. *Despre acesta din urmă, antrenorul Donciu ne spune că și-a scos ghipsul de cîteva zile. Se accidentase în semifinala Campionatelor internaționale ale Cehoslovaciei, unde a cucerit, totuși, medalia de bronz. Dar lista remarcaților nu se încheie aici. Îi mai adăugăm pe* Cornel Roman și Mircea Notopol, *ambii de la categoria 70 kg. În sfîrșit, atenția ni se oprește asupra semigreului* Gheorghe Boșcu, *revenit în lotul reprezentativ după o destul de lungă absență cauzată de abateri de la disciplină. Acum caută (și reușește !) să fie un exemplu ; se pregătește cu zel, muncește din răsputeri, vrînd nu numai să șteargă impresia nefavorabilă, ci să obțină cît mai multe laude din partea antrenorului.*

Într-un tîrziu se aude semnalul de încheiere a celor două ore de pregătire. Băieții se îndreaptă înspre asistentul medical Gheorghe Saramat, *care le ia pulsul, apoi se aliniază pentru tradiționalul salut. Pe chipurile lor se citește oboseala, dar nimeni nu recunoaște că a obosit ! La orizont se află Campionatele Europene și din cei 18 judoka pe care i-am urmărit vor pleca doar 7. Firește, cei mai buni...*

Alături, la sala de haltere și culturism, e liniște. La o masă, aplecat asupra unor fișe sportive, antrenorul lotului olimpic, **Gh. Mănăilescu** fusese chemat să vegheze antrenamentele după-amiezii. Cîțiva culturiști tocmai se pregăteau să înceapă exercițiile. Aflăm că antrenorii V. Lefter și D. Hîtru sînt plecați la Iași, la campionatele pe echipe...

Înfruntînd vijelia de afară, luptătorii de la „libere" au ieșit pe terenul de handbal, însoțiți de antrenorul **Vasile Pătrașcu**. Nu poți să nu le admiri bărbăția. Condițiile îngreulate în care lucrează le vor sluji, cu siguranță, pentru întărirea capacității fizice.

Și la această oră în sala mare de jocuri e liniște. Doar „nea Stoian", responsabilul sălii, stă în așteptarea vreunei echipe și din cînd în cînd, mai aruncă o privire pe programul care, zadarnic, are încărcată „rubrica zilei" cu pătrățele multicoloare pe care stau scrise numele antrenorilor și ale disciplinelor sportive. „**A fost mai devreme PLOCON cu fetele de la volei, a făcut puțină mișcare și a plecat. Are turneul final abia la sfîrșitul lunii și nu vrea să forțeze de pe acum, căci fetele sînt cam obosite după maratonul de la Iași**" — ne spune el cu autoritatea cunoscătorului. Apoi, privind din nou programul, continuă : „**Urmează la rînd voleibaliștii, dar ei au preferat să țină antrenamentul la Ploiești, pentru a se acomoda cu sala care găzduiește turneul masculin al plutonului doi. În lipsa lui și-a anunțat dorința de a face antrenament VASILE PAVEL, care trebuie să sosească cu juniorale...**".

La toate celelalte săli ale Giuleștiului, activitatea este în toi. Antrenamentele se succed cu precizie.

Dar apar încă destule „ferestre" în programul sălilor Giuleștiului, care oferă totuși condiții bune pentru pregătire. Mai trebuie, deci, făcut ceva pentru utilizarea fără întrerupere a acestor baze. Căci sînt destule unități de performanță care nu au asemenea condiții de pregătire și care ar fi bucuroase să închirieze... „ferestrele" ce apar în Giulești.

dintre sute de rapoarte

Mulțumiri și... nemulțumiri

Citind cele scrise de conducătorii partidelor din etapa a II-a a returului, în foile de arbitraj, o concluzie se desprinde net, și anume aceea că arbitrii au fost mulțumiți de atitudinea jucătorilor și, în bună măsură, și a spectatorilor, ceea ce le-a ușurat mult sarcina, contribuind și la normala desfășurare a partidelor. Singura excepție s-a înregistrat la **Bacău**, unde jucătorii de la U.T.A., în general disciplinați, au protestat îndelung împotriva loviturii de la 11 metri, ratată apoi de Dembrovschi. Cum infracțiunea a fost reală — observatorul federal **Cornel Simionescu** notează cu 10 arbitrajul lui **Otto Anderco** — nu putem să conchidem decît că nervozitatea jucătorilor arădeni a fost determinată de perspectiva de a pierde meciul „pe potou". Este o explicație. Nu, însă, și o scuză...

Dintre aprecierile la adresa jucătorilor, le-am reținut pe cele ale lui **Chevore Ghemigean**, care a condus partida de mare tensiune de la Cluj, unde gazdele au înscris golul victoriei doar cu cîteva minute înaintea fluierului final. Și, totuși, scrie **Chevore Ghemigean — „am fost impresionat de sportivitatea ambelor echipe** (n.n. C.F.R. și A.S.A. Tîrgu Mureș), **ceea ce a înlesnit realizarea unui joc de o rară frumusețe"**. De altfel, sub aspectul calității jocului, etapa a marcat un evident progres față de meciurile din etapa inaugurală a returului, observatorii federali declarîndu-se mulțumiți de nivelul tehnic și spectacular al unui număr de șapte dintre cele nouă partide ale etapei.

Dar, dacă arbitrii au, în general, cuvinte de laudă la adresa fotbaliștilor și a spectatorilor, să vedem dacă și aceștia sînt tot atît de satisfăcuți de „cavalerii fluierului". În două cazuri, se pare că nu. Și pe bună dreptate. Astfel, a surprins decizia lui **Aurel Bentu** care, în minutul 82 al partidei de la **Petroșani**, a acordat o lovitură de la 11 metri în favoarea gazdelor. Surpriza este cu atît mai mare, cu cît **Aurel Bentu** este unul dintre buni noștri arbitri și chiar în meciul în chestiune a avut o prestație bună pînă în minutul cu pricina. Dar, observatorul federal, antrenorul emerit **Coloman Braun-Bogdan** are același punct de vedere ca și al cronicarului nostru, spunînd că Aurel Bentu „**a acordat o lovitură de la 11 metri, după părerea mea, nejustificată**". Se pare că fluierul arbitrului i-a surprins și pe jucători... Jiului, unii dintre ei manifestîndu-și, în prima clipă, nemulțumirea că arbitrul a oprit faza !

Dimpotrivă, în întîlnirea de la **Pitești**, arbitrul, **Gh. Manole**, n-a acordat **Rapidului** ceea ce i se cuvenea : un penalty. Și așa, la scorul de 1—0 pentru **F. C. Argeș**, ceea ce pune sub semnul întrebării rezultatul final, oricît de netă ar fi fost dominarea argeșenilor în acest meci. Dar arbitrii nu sînt prezenți pe teren pentru a suplini neșansa unei echipe sau alteia. Desigur, un rezultat de egalitate, în eventualitatea acordării și transformării loviturii de la 11 metri, ar fi nedreptățit echipa locală. Dar, asemenea nedreptăți, frecvente în fotbal, nu trebuie... reparate de către conducătorii jocurilor. Prezent la meci, în calitate de observator federal, fostul arbitru internațional **Mircea Crițescu**, notînd arbitrajul cu 8 (n.n. nu e prea mult ?), îi reproșează totuși, „**marea greșeală de a nu fi acordat Rapidului o lovitură de la 11 metri**".

Ne-a atras atenția și raportul observatorului federal **Traian Tomescu**, asupra arbitrajului lui **Alexandru Pîrvu**, în meciul de la **Iași**, în care i se reproșează acestuia faptul că n-ar fi fluierat două penalty-uri în favoarea gazdelor. Orice s-ar spune, sîntem surprinși auzind că un arbitru n-ar fi acordat **ECHIPEI GAZDĂ**, nici măcar una din cele două lovituri de la 11 metri meritate ! Și, surpriza nu se oprește aici, de vreme ce, după joc, în cabine, **Ilie Oană** l-a felicitat pe arbitru, declarînd totodată : „**Au cîștigat cei mai buni**". Mai înțelege ceva !

Jack BERARIU

CAMPIONATUL ECHIPELOR DE TINERET-REZERVE

1.	STEAUA	19	13	3	3	40—15 29
2.	Univ. Craiova	19	12	2	5	30—18 26
3.	Dinamo	19	9	4	6	17—11 22
4.	U.T.A.	19	8	4	7	28—22 20
5.	F.C. Argeș	19	7	6	6	30—24 20
6.	Rapid	19	8	4	7	23—19 20
7.	Politehnica Tim	19	9	2	8	24—27 20
8.	Petrolul	19	8	3	8	28—25 19
9.	Steagul roșu	19	8	3	8	21—24 19
10.	„U" Cluj	19	7	4	8	23—29 18
11.	F.C. Constanța	19	7	4	8	29—33 18
12.	Sportul stud.	19	8	2	9	20—23 18
13.	C.S.M. Reșița	19	6	6	7	21—31 18
14.	Politehnica Iași	19	7	3	9	22—23 17
15.	Sport Club Bacău	19	7	3	9	25—33 17
16.	A.S.A. Tg. Mureș	19	7	2	10	26—29 16
17.	C.F.R. Cluj	19	7	2	10	25—36 16
18.	Jiul	19	4	1	14	21—34 9

AZI A APĂRUT NUMĂRUL 467

AL REVISTEI FOTBAL

din sumarul căruia vă recomandăm :

● Jocurile etapei a 19-a a Diviziei A în cifre și comentarii (radiografia meciurilor, notele acordate jucătorilor și arbitrilor, echipa săptămînii și a campionatului, clasamentele acasă și în deplasare, confidențe etc.)

● Cine sînt, de unde vin și ce perspective au debutanții divizionari A ai primelor două etape ale returului

● Comentarii pe tema căutărilor în privința formulei de echipă la cele 18 divizionare A

● Primele cronici ale partidelor din returul Diviziei B

● La „Interviul săptămînii", prof. Cornel Simionescu

● Pe marginea noului sezon al echipei reprezentative A

● Două pagini de reportaje, informații diverse, comentarii din fotbalul internațional

● Cum explică Pele refuzul său de a mai juca în naționala Braziliei

● Pagina de Magazin extern

● Rubricile obișnuite : Dialog cu cititorii, Sublinieri, Carnet extern, Fotbalul internațional, Agenda turneului jubiliar al C.M.

PE TEMELE JOCULUI

SE POT ÎNSCRIE GOLURI ȘI DIN AFARA CAREULUI!

Casetele tehnice ale cronicilor ne pun din nou (pentru a cîta oară ?) în fața unui trist adevăr : se sutează destul de puțin la poartă și atunci cînd, în sfîrșit, jucătorul X se decide o face fără suficientă convingere. Asta din punctul de vedere al FRECVENȚEI, pentru că din acela al PRECIZIEI lucrurile stau și mai rău.

Cîteva exemple, la acest din urmă capitol, sînt cît se poate de concludente : în 90 de minute, duminică, **Petrolul** a șutat o singură dată pe spațiul porții, **U.T.A.** și **Rapid** — de două ori, **Sportul studențesc** și **C.S.M. Reșița** — de trei ori, **A. S. Armata Tg. Mureș** — de patru ori.

Și atunci, de unde să vină mult așteptatul gol ? De către echipe, de către antrenori, de către public...

Ne „răspunde" la această întrebare jucătorul brașovean **Györfi**, cel care, printr-o reușită recentă, simbătă, în timpul jocului Steagul roșu — Universitatea Craiova, ne-a oferit subiectul rubricii noastre de astăzi.

GOLUL VINE ȘI DIN ȘUTUL EXPEDIAT DIN AFARA CAREULUI, de la 20 m, 25 m și chiar de la 30 de metri, acolo unde mareajul, mai puțin sever al adversarului, permite, în condiții mai bune, o asemenea execuție tehnică. Printr-un asemenea șut — expediat pe un teren desfundat, cu o mingе grea — Györfi a pus capăt suspansului existent o lungă perioadă de timp pe tabelă (pînă în minutul 75), iar dacă apelăm și la exemple oferite de prima etapă a returului vom vedea că **Iordănescu** (la Reșița) și **Oblemenco** (la Craiova) au deschis scorul, în meciurile respective, tot prin șuturi trimise de la distanță, deci din afara careului.

Apelînd la aceste puține, dar elocvente exemple la temă, ne amintim, vrînd-nevrînd, și de alți (mulți) fotbaliști, din trecut (**Dobay, Baratki, Marian** ș.a.) sau aflați în activitate (**Dumitrache, Neagu, Dumitru, Broșovschi** ș.a.) al căror șut, hotărît și precis a decis, nu o dată, soarta partidelor.

Ce au știut înainte de toate acești fotbaliști cu personalitate, punînd preț pe șutul de la distanță ?

Că întotdeauna, dar, mai ales, AZI, înaintrul suprafeței de pedeapsă, superbetonată, superzăvorîtă, e mai greu să obții o poziție comodă de șut, un culoar favorabil, că în locul unei acțiuni ofensive excesiv elaborată, este indicat, cînd și cînd, să preferi procedeul mai simplu și, nu o dată, mai sigur — **lovitura la poartă**.

Alternat, de pildă, cu „un-doi"-urile și „triunghiurile", șutul la poartă, din afara careului (unde, repetăm, criza de timp și de spațiu este mai puțin acută), conferă și necesarul element de surpriză tuturor procedeelor cărora le sporește procentul de eficacitate, știut fiind că, în fața unor mijloace — arme mai variate, mai complexe, sistemele defensive se desfac mai ușor.

Fotbaliști, lăsați în cabină teama șutului de la distanță ! Încercați pe... portari cît de eficace sînt ele, loviturile, hotărîte, precise, de la distanță ! **Oprea**, de pildă, simbătă, nici n-a avut timpul să vadă cum **Györfi** a expediat balonul în plasă, sus la păianjen, printr-un șut de la peste 20 de metri.

Gheorghe NICOLAESCU

AGENDĂ BUCUREȘTEANĂ

SÎMBĂTĂ 16 MARTIE

● **Stadionul Giulești**, ora 16 : Rapid — Steagul roșu (Divizia A); ora 14 : Rapid — Steagul roșu (tineret-rezerve).

DUMINICĂ 17 MARTIE

● **Stadionul Republicii**, ora 16 : Sportul studențesc — „U" Cluj (Divizia A) ;

● **Stadionul Politehnica**, ora 11 : Sportul studențesc — „U" Cluj (tineret-rezerve) ;

● **Terenul Autobuzul**, ora 11 : Autobuzul — C.S. Tîrgoviște (Divizia B) ;

● **Terenul Olimpia**, ora 12,30 : Unirea Tricolor — Laromet (Divizia C) ;

● **Terenul Sirena**, ora 11 : Sirena — Dinamo Slobozia (Divizia C) ;

● **Stadionul Progresul** (terenul 2), ora 11 : Electronica — Olimpia Giurgiu (Divizia C) ;

● **Terenul Steaua** (Ghencea), ora 11 : Șoimii TAROM — Argeșul Mihăilești (Divizia C) ;

● **Terenul T.M.B.**, ora 11 : T.M.B. — Flacăra roșie (Divizia C) ;

● **Terenul Laromet**, ora 11 : Telnometal — I.O.R. (Divizia C).

Meci internațional de fotbal

A. S. TRIUMF — A. J. T. KARLSKRONA 4-2 (4-0)

Ieri după-amiază, pe stadionul Triumf din Capitală, s-a disputat întîlnirea internațională de fotbal dintre divizionara C, Triumf și formația suedeză A.J.T. Karlskrona. După o repriză în care gazdele au practicat un fotbal curat, în viteză, cu schimbări de locuri derutante, surprinzînd deseori apărarea oaspeților, înscriind de patru ori prin Stan, Simion (2) și Svensson (autogol), a urmat o a doua repriză, mai echilibrată. Jocul suedezilor a devenit mai realist și s-a materializat prin două goluri ale înaintașului Bo Andersson. Bun arbitrajul lui I. Pop (Fl. Sandu).

MÎINE, CUPLAJ PE STADIONUL REPUBLICII

Mîine, în Capitală, se va disputa un cuplaj de partide amicale pe stadionul Republicii. De la ora 14.30 Sportul studențesc va întîlni echipa Abatorul, urmînd ca, de la ora 16,15, Progresul să joace în compania formației suedeze Karlskrona A.J.T.

POLITEHNICA IAȘI — CLUB DE FOTBAL

Ieri, la Iași, s-a constituit clubul de fotbal Politehnica. Președinte de onoare a fost ales profesorul Nicolae Botan. Din noul birou al clubului fac parte 11 persoane.

Vicepreședinte salariat va fi Mihai Birzan, fostul coordonator al Centrului de copii și juniori Politehnica. De organizarea competițiilor va răspunde Cornel Costea, **iar de problemele de ordin economic se va ocupa** Gheorghe Cumpănă.

D. DIACONESCU-coresp.

REȘIȚEANUL FLOREA ȘI-A RELUAT PREGĂTIRILE

Extrema stîngă a reșițenilor, **Florea**, a suferit în ianuarie o operație de ligamente colaterale, la piciorul drept. Zilele trecute **Florea** a reînceput pregătirile cu echipa sa, pentru început mișcări de reacomodare a piciorului drept cu efortul.

LOTO PRONOSPORT informează :

CIȘTIGĂTORII EXCURSIILOR ATRIBUITE LA TRAGEREA EXTRAORDINARĂ LOTO A MĂRȚIȘORULUI DIN 1 MARTIE 1974

Categoria N (excursii în Iugoslavia de cîte 2 locuri plus diferența în numerar pînă la 25.000 lei) : 1. Végh Istvan — Arad ; 2. Tudor Simion — Rm. Sărat ; 3. Spînu Maria și Stîngă Constantin din București

Categoria O (excursii TURUL POLONIEI de cîte un loc plus diferența în numerar pînă la 5.000 lei) : 1. Kanabe Gherasim — Brașov ; 2. Iaru Maria — com. Somartin, jud. Sibiu ; 3. Aristotel Octavian — com. Vîlcelele jud. Buzău ; 4. Sechelean Olga — Gherla jud. Cluj ; 5. Manole Victor — Constanța ; 6. Marcu Vasile — Călărași ; 7. Tătaru Marin — com. Găujani jud. Ilfov ; 8. Bănică Ilie — Călimănești jud. Vîlcea ; 9. Constantinescu Costache — București ; 10. Pascu Ion — Potlogi jud. Dîmbovița ; 11. Iancu Ilie — București.

● Se aduce la cunoștința participanților la concursul Pronosport din 17 martie a.c., meciul VIII. Rapid — Steagul roșu se înlocuiește cu meciul Lanerossi — Napoli, făcîndu-se cuvenitele rectificări pe afișele și fluturașii concursului respectiv. Dar iată cum arată acest program : I: ASA Tg. Mureș—Dinamo ; II : Universitatea Craiova — Politehnica Timișoara ; III : FC Constanța — Jiul ; IV : CFR Cluj — Politehnica Iași ; V : Sportul studențesc — Universitatea Cluj ; VI : Petrolul — SC Bacău ; VII : CSM Reșița —FC Argeș ; VIII : Lanerossi — Napoli ; IX : Cesena — Bologna ; X: Fiorentina — Torino ; XI : Internazionale — Lazio ; XII : Juventus — Milan ; XIII : Sampdoria — Genoa

● Tragerea Pronoexpres de astăzi va fi televizată direct din Studioul de Televiziune cu începere de la ora 19.10.

CIȘTIGURILE CONCURSULUI PRONOSPORT DIN 10 MARTIE 1974

Categoria I (12 rezultate) : 12 variante 10% a 9 012 lei.

Categoria a II-a (11 rezultate) : 46.90 variante a 3 178 lei.

Categoria a III-a (10 rezultate) : 367 variante a 349 lei.

ROMANIA '74 HOCHEI

JOCURI VII ȘI ECHILIBRATE ÎN CEA DE A PATRA ZI A C.E. DE HOCHEI JUNIORI

Se pare că ziua de odihnă a folosit echipelor participante la această a V-a ediție a campionatului european de hochei pentru juniori, grupa B. Concurentele au ieșit pe gheață proaspete și într-o excelentă dispoziție de luptă, furnizînd o rundă interesantă, echilibrată, cu meciuri de o bună factură tehnică.

Iată scurte cronici de la întîlnirile etapei a 3-a în seriile preliminare :

DANEMARCA – AUSTRIA
4-0 (0-0, 4-0, 0-0)

După ce cu aproape 48 de ore mai înainte au fost la un pas de a realiza marea surpriză a campionatului, reușind o senzațională răsturnare de scor în meciul cu România (de la 0—7 la 7—8!), iată că ieri tinerii hocheiști austrieci au pierdut net în partida inaugurală a etapei, susținută cu selecționata Danemarcei. Superioară, mai ales, din punct de vedere al orientării tactice, prin jocul colectiv practicat, cu faze concepute mereu în 2 sau 3 oameni, reprezentativa Danemarcei a cîștigat mai clar decît o arată scorul final, 4—0 (0—0, 4—0, 0—0), și mai ușor decît s-ar părea după rezultatele pe reprize ale meciului. A fost suficient ca timp de 10 minute, în repriza secundă, acțiunile bine concepute ale danezilor să capete un plus de viteză și de ritm, pentru ca scorul să ajungă de la 0—0 la 4—0, prin golurile marcate în ordine de : **Lind** (min. 22), **Andersen** (min. 23), **Möller** (min. 29) și **Rasmussen** (min. 31). Apoi partida și-a recăpătat aspectul inițial, adică cu repetate încercări de atac colectiv ale danezilor și cu multe, foarte multe, dar ineficiente, acțiuni individuale ale austriecilor. În aceste condiții, formația Austriei nu putea cîștiga. Chiar dacă a beneficiat de mai multe minute de superioritate numerică: 4/14 !

Au condus corect **Gh. Mureșanu** și **G. Tasnadi**, ambii **România**.

FRANȚA – IUGOSLAVIA
5-5 (2-1, 1-1, 2-3)

Iată, deci, că nici echipa Franței nu trebuie judecată prin prisma meciului de debut la acest campionat (pierdut cu 15—1 în fața formației R. F. Germania) ! Ea a demonstrat, în vedeta „matineului" de ieri, că este capabilă de jocuri bune, aflîndu-se la un pas de victorie în fața Iugoslaviei. Partida a plăcut prin ritmul ei deosebit de viu, prin multitudinea fazelor de poartă, prin evoluția scorului și prin finalul dramatic, cînd „cocoșii", rămași în trei pe gheață, au apărat cu succes rezultatul de egalitate, un deznodămînt — după părerea noastră — drept al acestei lupte frumoase și corecte. Franța a condus de trei ori în cursul meciului (2—0, 3—2, 4—3), Iugoslavia o singură dată (5—4), dar cu 5 minute înainte de sfîrșit. În cele din urmă, punctele au fost împărțite. Hocheiștii iugoslavi s-au remarcat, din nou, prin jocul lor colectiv, destul de matur, cei francezi prin fantezia contraatacurilor, la capătul cărora au și înscris cele mai multe dintre puncte. În concluzie, un joc interesant și un rezultat echitabil. Egalitate a fost și în privința minutelor de inferioritate numerică (cîte 10 pentru fiecare echipă). Autorii golurilor : **Lafit** (2), **Piccinini, Le Blond, Prechac**, pentru Franța, **Hafner** (3), **Brun** și **Zargi**, pentru Iugoslavia. Au arbitrat bine : **R. Messinger** (Ungaria) și **W. Mattes** (R.F.G.).

NORVEGIA – UNGARIA
3-0 (2-0, 0-0, 1-0)

Și cel de al treilea meci al zilei a purtat amprenta echilibrului. Norvegienii au deschis, într-adevăr, repede scorul (**Fugleberg**, în minutul 2) și apoi l-au majorat prin același jucător, dar jocul în ansamblu era egal, juniorii unguri ratînd numeroase ocazii favorabile. După o repriză a doua albă, scandinavii majorează diferența (**Pedersen** a preluat magistral „dintr-o bucată", o pasă-șut a lui **Ajaxon**) și soarta partidei a fost pecetluită. Din păcate, defectarea tablei electronice, spre sfîrșitul meciului, a provocat unele perturbări, enervarea jucătorilor și a publicului. Ar fi cazul să se ia măsurile de rigoare ca această „piesă" să funcționeze normal !

Au arbitrat **J. Julien** (Franța) și **Fl. Gubernu** (România).

ROMÂNIA – ITALIA
6-0 (0-0, 3-0, 3-0)

Jucătorii noștri au făcut din start greșeala de a se fi angrenat în tactica obstrucționistă a italienilor care, dîndu-și seama că sînt depășiți tehnic și ca viteză, au căutat să fracționeze ritmul partidei, recurgînd la brutalități și irregularități. Pasqualato primește o pedeapsă de meci pentru rea conduită, iar eliminările curg. Pînă la sfîrșit, echipa Italiei avea să adune un total de 51 de minute (!) — față de 14 cît au primit hocheiștii români.

După pauză, bine sfătuită de antrenori, echipa română schimbă tactica, jucătorii evită pe cît posibil contactele directe, dau drumul la puc. Roadele se văd imediat. Dumitru, Nagy, apoi din nou Dumitru modifică tabela de marcaj. În repriza a 3-a, dominarea gazdelor este, de asemenea categorică, ele înscriind încă de 3 ori (Szabo, Gall și Vișan).

Au arbitrat foarte autoritar un meci dificil **B. Ewald** (Danemarca) și **L. Noncev** (Bulgaria).

CROSA filei

Stein TOMTUM (Norvegia)

Are un nume scurt și onomatopeic, ca un pseudonim... Este înalt și masiv. Dar, pe gheață, acest urias aureolat de lungi plete blonde nu impresionează numai prin gabarit. Îl remarcă inteligența tactică, plasamentul, măiestria intercepțiilor. Are misiunea dificilă a organizatorului de joc, achitîndu-se pînă acum excelent de această sarcină.

Juniorul norvegian n-are nici 19 ani (îi va împlini la 3 aprilie) și practică hocheiul din 1967, cînd a intrat în echipa de copii a clubului „**Manglerus Star**" din Oslo. A progresat repede și la 15 ani era promovat în lotul de juniori, pentru ca acum să fie apt de a face față rigorilor echipei de seniori, într-un campionat național greu cum este acela al Norvegiei. Este elev, pregătindu-se să susțină în vară bacalaureatul.

— **Ce pasiuni extra-sportive ai ?**, l-am întrebat.

— **Hocheiul !**, a răspuns **Tomtum**...

Cronici și comentarii: **Valeriu CHIOSE** și **Călin ANTONESCU**
Fotografii : **Paul ROMOȘAN**

● Jucătorii frați **se întîlnesc** frecvent în echipele de hochei. Ni-i amintim pe **Incze** și **Szabo** de la noi, tripleta **Toriani** din vremea cînd Elveția cîștiga campionatul mondial, faimoșii **Boris** și **Andrei Maiorov** din formația U.R.S.S. ! Dar, se pare, că lotul de juniori al R.F. Germania, prezent la C.E. de la București, bate toate recordurile în materie, avînd... trei perechi de frați : **Hans-Peter** și **Ulli Egen, Klaus** și **Karl-Heintz Guggemos, Frantz** și **Hubert Müller**. Toți șase sînt din Füssen și fac parte din puternicul club de hochei local. Să ne mai mirăm că reprezentativa R.F.G. se remarcă printr-un joc colectiv !

● În vestiar, înainte de a ieși pe gheață, tinerii jucători danezi fac roată în jurul antrenorului lor care, după ce le dă sfaturile tehnice de rigoare, încheie cu cuvintele : „**Vom învinge !**" Iar hocheiștii răspund în cor : „**Vom învinge !**" Scena s-a petrecut și înaintea reprizei a 3-a a meciului cu echipa noastră : antrenorul **Lundberg** a strigat : „**Vom învinge !**", și jucătorii au răspuns la fel. N-a interesat faptul că tabela de marcaj indica... 10—1 în favoarea României. Era, pur și simplu, salutată „ideea victoriei".

● **La mai toate competițiile internaționale, sportivii iugoslavi evoluează, de obicei, în echipament albastru. De altfel, din acest motiv, li se spune „plavi" (adică, albaștrii). Întîmplarea a făcut ca la campionatul european de hochei de la București echipa Franței să vină cu tricouri de aceeași culoare, motiv pentru care hocheiștii iugoslavi au fost nevoiți să încalce tradiția, echipîndu-se în alb. Un spectator, neavizat de această schimbare, făcută în ultimul moment, suporter al formației iugoslave, i-a încurajat tot timpul pe „albaștri" și cînd aceștia au reușit să egaleze, în ultimele minute de joc, a avut o nestăpînită explozie de bucurie. Abia la sfîrșit el a aflat, spre stupefacția sa, că tot jocul îi susținuse, de fapt, pe... francezi.**

LA MANTINELĂ...

● Centrul de calcul al campionatului pregătește mai multe clasamente ale întrecerii. Aici, vor fi desemnați, în baza unor formule matematice, destul de complicate, cei mai buni jucători ai turneului. De pildă, spre a fi stabilit portarul numărul 1, se adaugă la procentul minutelor jucate efectiv (în comparație cu acelea maxim posibile) procentul șuturilor apărate, împărțit la doi, și se scad minutele de penalizare proprii. Algebră curată ! Pînă acum, procentajul cel mai bun îl are **Axel Richter** (R.F.G.) — 97,6 la sută, urmat de **Martinssen** (Norvegia), cu 95,5 la sută, și **Both** România — 91,3 la sută.

● În clasamentul golgeterilor conducea, după meciurile de simbătă și duminică, jucătorul român **Dumitru**, cu 7 puncte (6 goluri marcate și o pasă de gol). Hocheistul nu vrea să-l dezică pe tizul său, fotbalistul...

SPORTUL ÎN LUME

ASTĂZI, LA VIENA

Lotul reprezentativ de fotbal al României întîlnește pe Admira Wacker

VIENA, 12 (prin telefon). — Plecat de pe aeroportul Otopeni azi dimineață (n.r. ieri), lotul reprezentativ de fotbal al țării noastre a ajuns, după o călătorie de două ore și jumătate, la Viena. În capitala Austriei, delegația a fost întîmpinată de conducători ai clubului **Admira Wacker** și de fostul jucător rapidist și fundaș central al echipei naționale, **Nicolae Lupescu**, actualmente component al acestei echipe vieneze.

Urări de bun sosit, cîteva schimburi de impresii, după care tricolorii s-au îmbarcat într-un autobuz pus la dispoziție de gazde și s-au îndreptat spre Mödling, un cartier al Vienei, din vestita zonă turistică Viener-Wald. A urmat cazarea la hotelul Beethoven, masa de prînz și o scurtă odihnă.

La ora 15,30, întregul lot a plecat spre stadionul Schulstadt. Sub conducerea antrenorilor **Valentin Stănescu** și **Robert Cosmoc**, a avut loc o ședință de antrenament care a durat circa 60 de minute. Conținutul pregătirii a urmărit testarea

DOBRĂU

dispoziției de joc a componenților lotului. În ciuda faptului că Admira ocupă în prezent numai o poziție în zona mediană a clasamentului campionatului austriac, jocul va fi dificil și cu atît mai bine pentru verificarea lotului român. Echipa antrenată de fostul internațional **Ocwirk** constituie un „11" omogen, practicant al unui fotbal de calitate, spectaculos.

Vremea, aici, la Viena este în general rece. Termometrul a urcat la prînz la +5 grade, cerul este închis.

În ceea ce privește formațiile ce vor fi trimise în teren mîine (n.r. astăzi) după-amiază, ele vor avea, după toate probabilitățile, următoarea alcătuire :

LOTUL REPREZENTATIV AL ROMÂNIEI : **Răducanu — Anghelini, Dobrău, Sames, Hajnal — Dinu, Beldeanu, Iordănescu — Troi, Kun, Marcu.**

ADMIRA WACKER VIENA : **Stahowics — Füllenhals, Lupescu, Schweinzer, Polywka, Nowak, Kaponek — Krappel, Kaltenbrunner, Csarmann, Gassner.**

Meciul va fi condus de un arbitru vienez, și va începe la ora 17,30 (18,30 ora Bucureștiului).

Mihai IONESCU

SPARTACHIADA DE IARNĂ A POPOARELOR DIN U.R.S.S.

La Sverdlovsk au început întrecerile de patinaj și schi fond din cadrul Spartachiadei de iarnă a popoarelor din U.R.S.S.

Concursul sprinterilor pe gheață a revenit, la feminin, Tatianei Averina, și la masculin lui Vladimir Kașei. În proba de schi pe distanța de 30 km, titlul de campion a fost cucerit de Vasili Rocev, cu timpul de 1h 40:01. Pe locurile următoare s-au clasat Fedor Simașev și Ivan Garanin. Proba feminină de 5 km a revenit campioanei mondiale Galina Kulakova, cronometrată cu timpul de 17:30,89. Pe locul secund s-a situat Nina Seliunina — 17:42,55.

În stațiunea Bakuriani a început proba de combinată nordică. După săriturile de la trambulina de 70 m conduce Vladimir Smirnov, cu 253,5 puncte, și sărituri de 84,5 m și 82 m.

La întrecerile preliminare ale celei de-a 3-a ediții a Spartachiadei de iarnă a popoarelor din U.R.S.S. au luat parte circa 19 milioane de sportivi.

HOCHEIȘTII UNGARIEI SE AFIRMĂ

PARIS, 12 (Agerpres). — Campionatul mondial de hochei pe gheață (grupa C) a continuat în diferite orașe din Franța cu disputarea meciurilor din etapa a 3-a.

Performera zilei a fost echipa Ungariei, care a reușit să învingă, la Lyon, cu scorul de 2—1 (2—0, 0—1, 0—0) selecționata Elveției, principala favorită a turneului.

La Grenoble, reprezentativa Italiei a întrecut cu scorul de 4—1 (1—0, 1—0, 2—1) formația Franței.

Alte rezultate : Bulgaria—R.P.D. Coreeană 10—0 (2—0, 3—0, 5—0); R.P. Chineză—Australia 8—3 (2—1, 3—1, 3—1).

CONTINUĂ CIRCUITUL W.C.T.

La Sao Paulo a început turneul de tenis, contînd pentru grupa a III-a a Circuitului W.C.T. În primele două partide de simplu, englezul Gerald Battrick l-a învins cu 6—2, 6—1 pe argentinianul Tito Vasquez, iar italianul Antonio Zugarelli a dispus cu 6—1, 6—2 de suedezul Ove Bengtson

TELEX

Echipa Dinamo Moscova a cucerit „Cupa campionilor europeni" la volei feminin, clasîndu-se pe primul loc în turneul final desfășurat la Istanbul. În meciul decisiv al turneului, Dinamo Moscova a întrecut cu scorul de 3—2 (15—6, 6—15, 12—15, 15—6, 15—11), formația N.I.M. Budapesta, deținătoarea trofeului.

■

Cea de-a 76-a ediție a Festivalului de schi (probe nordice) de la Holmenkollen (Norvegia) s-a încheiat cu săriturile de la trambulină, în care victoria a revenit sportivului elvețian Walter Steiner, cu 239,2 p (sărituri de 86 m și 84,5 m). Pe locurile următoare : Yukio Kasaya — 228,7 p, Finn Halvorsen — 228,1 p și Esko Rautonaho — 221 p.

■

Etapa a doua a Cursei cicliste Paris — Nisa (Sully sur Loire — Chateau Chinon, 201,500 km), a fost cîștigată de rutierul francez Bernard Thevenet, care l-a întrecut la sprint pe belgianul Georges Pintens, ambii fiind cronometrați cu timpul de 5 h 23:25. Pe locul trei, la o secundă, a sosit Cyrille Guimard. Clasat pe locul 9, Eddy Merckx continuă să conducă în clasamentul general individual, urmat de Bruyère — la 5 sec. și Van Linden — la 9 sec.

■

„Cupa Europei" la schi a programat o nouă probă feminină de slalom uriaș desfășurată la Molina (Spania) și cîștigată de Elena Matous (San Marino) cu timpul de 27,15. Au urmat-o Agnes Vivet Gros (Franța) — 28,84 și Conchita Puig Spania) — 32,61. În clasamentul general individual al competiției, continuă să conducă Elena Matous — 186 p, urmată de Conchita Puig — 149 p.

■

Competiția internațională de spadă pe echipe desfășurată la Hamburg s-a încheiat cu victoria selecționatei Ungariei, învingătoare cu 11—5 în meciul decisiv susținut în compania formației Italiei.

■

La Detroit (Michigan) au început Campionatele universitare de atletism pe teren acoperit ale S.U.A. La întreceri participă ca invitați și o serie de sportivi din alte țări. În prima zi de concurs, irlandezul John Hartnett a cîștigat proba de două mile cu timpul de 8:33,6, fiind secundat de Ted Casteneda (S.U.A.) — 8:36,2. Aruncarea greutății a revenit atletului suedez Hans Hoglund, cu performanța de 20,60 m, iar în proba de săritură în lungime pe primul loc s-a clasat americanul Kingsley Adams cu 7,71 m.

Fotbal meridiane

CORESPONDENȚĂ DIN PARIS

AU ÎNCEPUT PREGĂTIRILE ECHIPEI FRANȚEI PENTRU MECIUL CU REPREZENTATIVA ROMÂNIEI

Iată o imagine de la pregătirile făcute în localitatea La Voisine de selecționabilii Franței. În fotografie, portarul Curkovici, de la St. Etienne, căruia Ștefan Covaci i-a dat responsabilitatea de a pregăti portarii, lucrează cu Charrier, sub privirile atente ale lui Bertrand-Demanes, Dropsy și Baratelli

23 martie, ziua celui de al 6-lea meci Franța — România se apropie cu pași foarte repezi. Va fi, pentru fiecare dintre cele două reprezentative, amîndouă în afara „horei" ce va începe la 13 iunie în R.F. Germania, meciul de debut în 1974. Dar partida este cu atît mai importantă cu cît cei doi antrenori, **Ștefan Covaci** și **Valentin Stănescu**, se află amîndoi pe calea reconstrucției echipelor de care răspund în vederea întrecerilor oficiale care urmează după Campionatul mondial : cea de a V-a ediție a Campionatului Europei.

Valentin Stănescu și-a făcut de pe acum o idee despre elementul uman pe care contează, cu prilejul celor două partide susținute în Turcia ; **Ștefan Covaci** și-a chemat recent pe cei 31 de „posibili" (din care socotește că va alcătui atît echipa pentru jocul cu România, cît și formația secundă ce va întîlni reprezentativa Luxemburgului) în vederea unor prime luări de contact. **„A fost cel mai mare număr de jucători convocat vreodată de federația franceză, o bună ocazie de a face cunoștință cu ei după patru luni în care n-a mai existat nici un stagiu"**, ne-a declarat **J.P. Sereni**, unul dintre cei pe care Covaci i-a ales în corpul tehnic ca ajutoare ale sale.

Dintre cei 31 nu lipsesc cîteva din figurile cele mai cunoscute ale fotbalului francez. De pildă, portarul **Bertrand-Demanes**, cel care a fost între buturile naționalei „cocoșului galic" la ultimele meciuri, dar și alți trei goal-keeperi, toți dați în grija internaționalului iugoslav **Curkovici**, apoi frații **Revelli**, inepuizabilul **Bereta, George Lech, Tresor, Adams**, etc.

Stagiul s-a efectuat pe stadionul Clairière din localitatea La Voisine, iar lucrul s-a împărțit în două capitole principale : primul — și la care antrenorul a ținut foarte mult — o pregătire psihologică și, în al doilea rînd, firește, fotbal, adică reconstituirea pe gazon a condițiilor reale de meci prin secvențe de mare intensitate, dar scurte : între minimum 45 și maximum 60 de secunde. În plus, exerciții împrumutate din alte sporturi, dar și antrenament cu balonul, specific fotbalului. Apoi, teste aplicate în trecut la Ajax și care trebuie să permită jucătorilor să se controleze singuri, să-și dea seama dacă contribuția lor în joc este sau nu eficientă.

Din punct de vedere practic, jucătorilor li s-a vorbit de programul din această primăvară al echipei Franței (meciuri cu România, Cehoslovacia, Argentina, Anderlecht și, probabil, Ajax), despre importanța partidei cu România, o formație aflată pe același drum cu noi — reorganizarea 11-lui național în vederea întrecerilor oficiale din toamnă.

În vederea acestei partide lotul național va întîlni pe Anderlecht, la Lille. Cu același prilej, directorul tehnic al reprezentativei noastre ne-a spus că adjunctul său, **Michel Hidalgo**, va fi la Viena, prezent în tribună la ultimul joc pe care România îl va susține înaintea celui de la Paris, și anume acela cu Admira.

JEAN VIGIER
ziarist

Runda a 4-a : L. Vogt (stînga), liderul turneului, în partida cu L. Popov. Foto : Paul ROMOȘAN

Turneul internațional de șah din București

MAEȘTRII ROMÂNI PUNCTEAZĂ...

Runda a treia, disputată luni după-amiază, a avut darul să stabilească un prim lider al concursului. Este vorba de tînărul maestru din R.D.G. Lothar Vogt, cu toate că în întîlnirea cu Rodriguez s-a mulțumit cu o remiză rapidă (13 mutări !), după ce în rundele anterioare cîștigase ambele partide jucate. La fel de repede (s-au efectuat totuși 16 mutări) s-a încheiat și partida maeștrilor internaționali Ciocîltea și Ghizdavu, în care fostul nostru campion a avut piesele albe. De fapt, cei doi componenți ai lotului olimpic au făcut simplu act de prezență în sala concursului, voind parcă să demonstreze că amicitia strînsă ce-i leagă este incompatibilă cu rivalitatea sportivă. Așa să fie oare ?

Spectatorii prezenți în aula Bibliotecii centrale universitare au avut însă satisfacția să urmărească dispute înverșunate pe toate celelalte cinci table. Cea mai pasionantă a fost, fără îndoială, partida Vaisman—Kurajița, în care primul a dezlănțuit repede un atac pe cît de ingenios, pe atît de violent, pentru atenuarea căruia Kurajița a fost silit să sacrifice dama, în schimbul a două figuri ușoare. Partida s-a întrerupt, dar Vaisman are mari șanse de cîștig. Maestrul sovietic Țeșkovski, cu negrul, a încercat din nou să cîștige, de data aceasta împotriva lui Partoș, dar la întrerupere jucătorul român are șanse egale, deși poziția sa este încă dificilă. O partidă bună a realizat în această rundă și Tr. Stanciu, în compania maestrului cehoslovac Plachetka ; la încheierea timpului regulamentar de joc, Stanciu, cu negrul, a rămas cu un pion în plus, însă posibilitatea de valorificare a acestui avantaj este incertă.

Aseară, în partida a patra, arbitrii au consemnat următoarele rezultate : Stanciu — Maciejewski 1—0, Farago — Vaisman 0—1, Kurajița — Plachetka 1—0, Vogt — Popov ½—½, Țeșkovski — Rodriguez ½—½. Partidele Șubă — Ciocîltea și Westerinen — Partoș s-au întrerupt.

Astăzi după amiază se joacă runda a cincea.

Tiberiu RĂDULESCU

Turneul campionatului masculin de volei (pentru locurile 7-12)

PARTIDE ECHILIBRATE ÎN ZIUA A DOUA

PLOIEȘTI, 12 (prin telefon). Ziua a doua a turneului pentru locurile 7—12 al campionatului masculin de volei a debutat cu partida dintre **Universitatea Craiova** și **I.E.F.S.** A fost un meci maraton, desfășurat pe parcursul a două ore și 20 minute. Cele două formații s-au arătat de valori sensibil egale, însă, după accidentarea lui Păștean sub finalul partidei, studenții craioveni au izbutit să-și impună superioritatea. Ei au obținut astfel victoria cu 3—2 (—6, 10, 13, —11, 8). Au evoluat : UNIVERSITATEA : Bojan, Romanescu, Găvozdea, (Curteanu), Braun, Alexandrescu (Drăgan), Tudosie : I.E.F.S. : Chiș, Stancu (Boldișteanu), Ionescu, Handrea, Păștean (Bînda, Malusaris), Manu. Arbitraj foarte bun : V. Ranghel (Ploiești) și A. Dinicu (București).

În cea de a doua întîlnire a zilei au evoluat echipele **Rapid** și **Tractorul Brașov**. Ca și partida precedentă, și de această dată spectatorii au avut de urmărit un joc maraton, desfășurat pe parcursul a două ore și jumătate. Meciul a debutat în nota de dominare a giuleștenilor, care lăsau impresia că își vor adjudeca primul set. Aceasta nu s-a întîmplat însă, brașovenii recuperînd handicapul și cîștigînd în prelungiri. Eforturile depuse pînă atunci, au fost resimțite de formația Tractorul, care a permis sextetului rapidist să se impună cu ușurință și să aducă egalitatea pe tabela de marcaj. Fără Drăgan în teren, Rapidul n-a mai putut face însă față atacurilor adversarilor, permițînd acestora să preia conducerea la seturi. Se părea, după modul cum acționau cele două sextete, că brașovenii vor obține victoria cu 3—1. Dar cei care au acționat cu multă clarviziune și precizie la fileu și în linia a doua, la preluările din servicii și din atac, au fost feroviarii, care s-au distanțat repede și decisiv, restabilind egalitatea la seturi : 2—2.

La schimbarea terenurilor, în cel de al cincilea set, Rapid deținea avantaj : 8—7, dar Tractorul are o revenire puternică în continuare, profită de unele inexactități ale giuleștenilor și acumulează punctele necesare victoriei. Așadar **Tractorul** învinge pe **Rapid** cu 3—2 (15, —9, 8, —6, 10). Au jucat : TRACTORUL : Măcicășan, Pop, Mănoiu (Bălhăceanu), Ferariu, Rednic, Banea (Mîrtea) ; RAPID : Chițigoi, Cristiani, Cătălin (Șchiopescu), Bădiță (Dobrescu), Drăgan (Mihalca), Penciulescu. A arbitrat bine cuplul ploieștean S. Dumitrescu — D. Dobrescu. În clasament conduce **Universitatea Craiova** cu 12 p, urmată de **I.E.F.S.** cu 11 p (17:10) și **Rapid** 11 p (18—11).

Azi, de la ora 16, sînt programate următoarele meciuri : **Progresul — I.E.F.S., Tractorul — Politehnica Timișoara** și **Universitatea Craiova — Rapid.**

Emanuel FANTĂNEANU

TURNEUL FINAL AL CUPEI CUPELOR LA VOLEI FEMININ

Luni după-amiază, la Osijek (Iugoslavia) a început turneul final al **Cupei cupelor** la volei feminin, competiție la care participă și formația **Dinamo București**, alături de **T.S.K.A. Moscova**, deținătoarea trofeului, **Ruda Hvezda Praga** și **A.Z.S. Varșovia.**

În prima zi a turneului, Dinamo a întîlnit puternica garnitură moscovită, în fața căreia a pierdut cu 0—3 (—9, —2, —11). Voleibalistele sovietice s-au dovedit superioare în atac, ceea ce le-a adus un succes categoric. **„Dinamo**, ne spunea la telefon antrenoarea Doina Ivănescu, **a făcut o partidă bună, însă nu a putut evita o înfrîngere severă, deși jucătoarele folosite au depus eforturi deosebite. T.S.K.A. este o echipă puternică și nu încape îndoială că va cuceri din nou trofeul".** În celălalt meci, Ruda Hvezda Praga — A.Z.S. Varșovia 3—0 (5, 8, 3).

Aseară, în ziua a doua a competiției, Dinamo a întîlnit pe A.Z.S. Varșovia de care a dispus cu 3—0 (13, 11, 9). Bucureștencele s-au impus în fața unei adversare modeste, însă — fără a face jocul bun din partida pierdută la T.S.K.A. În formația Dinamo au evoluat : **A. Constantinescu, H. Bogdan, E. Stoian, M. Șorban, C. Dinculiță, V. Hoffmann (M. Dobrogeanu, P. Tache).**

ȘTIRI, REZULTATE

● Fostul internațional Koastantin Beskov a fost numit în funcția de antrenor al echipei reprezentative de fotbal a U.R.S.S. În vîrstă de 54 de ani, Beskov a jucat în linia de atac a echipei Dinamo Moscova, iar din anul 1957 este antrenor. El este și autorul cărții „Jocul înaintașilor".

● Pe stadioanele de fotbal din Italia continuă să se repete acte de violență. Duminică, pe diversele stadioane unde s-au disputat meciuri de campionate, au fost rănite 50 de persoane. Incidentele cele mai grave s-au produs la Neapole, Torino și Genova, unde suporterii au atacat forțele de ordine și arbitrii. Presa sportivă italiană trage un nou semnal de alarmă, cerînd să se ia măsuri hotărîte pentru combaterea actelor de violență pe terenurile de fotbal.

● Pe Stadionul Național din Cairo, în prezența a peste 40 000 de spectatori, s-a disputat meciul dintre selecționatele Republicii Arabe Egipt și Republicii Populare Congo, contînd pentru locurile 3—4 din cadrul „Cupei Africii". Victoria a revenit, cu scorul de 4—0 (2—0) fotbaliștilor egipteni. În finala competiției se vor întîlni echipele Republicii Zair și Zambiei.

● Federația internațională de fotbal a suspendat federațiile naționale din Siera Leone și Maroc pentru neplata cotizațiilor. Alte 33 de federații au fost avertizate întrucît nu au achitat pe anul în curs cotizația de 300 de franci elvețieni. După cum se știe, neconformarea la această dispoziție, inclusă în regulamentul FIFA, atrage suspendarea automată.

Pe de altă parte, Federația internațională de fotbal a hotărît să aloce un fond de 25 000 de franci elvețieni pentru familiile victimelor accidentului petrecut recent pe stadionul „Zamalek" din Cairo cînd, din pricina prăbușirii unei tribune, și-au pierdut viața 48 de persoane.

● În etapa a 19-a din campionatul Austriei, desfășurată duminică, s-au înregistrat rezultatele : Rapid Viena—Vorarlberg 6—1 ; A.K. Graz —Radenthein 1—0 ; Austria Salzburg — Simmering 0—1 ; A.S.K. Linz — Voest Linz 3—0 ; Admira Wacker Viena—Sport Klub Viena 1—1 ; Eisenstadt — Wacker Innsbruck 0—1 ; Austria Viena — F.C. Vienna 2—1.

Clasament : 1. **Wacker Innsbruck** — 30 p (un joc mai puțin) ; 2. **Voest Linz** — 28 p ; 3. **Austria Viena** 26 p, **Admira Wacker** are 18 p și ocupă locul 9.

Redacția și administrația : București, str. Vasile Conta nr. 16 ; telefoane : centrala 11.10.05, secția corespondenți 11.51.09, interurban 72 și 286 ; telex : sportrom buc. 180, Tiparul I. P. „Informația", București 40.368

PROLETARI DIN TOATE ȚĂRILE, UNIȚI-VĂ!

Sportul

ZIAR AL CONSILIULUI NAȚIONAL PENTRU EDUCAȚIE FIZICĂ ȘI SPORT

ANUL XXX — Nr. 7711 | 4 PAGINI 30 BANI | Joi 14 martie 1974

«Cupa tineretului»

ETAPA JUDEȚEANĂ LA TENIS DE MASĂ

SIBIU. Clubul tineretului din Agnita a fost gazda unor însuflețite întreceri încheiate cu următorii câștigători: **11-14 ani:** Melița Vetro (Șc. gen. Cristian) și **G. Kreuder** (Șc. gen. Șelimbăr); **15-19 ani:** Maria Tonciu (Lic. ind. alim. Sibiu) și N. Avram, de la același liceu.

Ilie IONESCU, coresp. județean

SATU MARE. La capătul unor interesante întreceri, sportivii din asociațiile sindicale, categoria 19-30 de ani, au stabilit următoarea ierarhie: 1. **Elisabeta Donca** (Lic. industrial), 2. **Ecaterina Chereches** (Lic. industrial), 3. **Ecaterina Firtș** (Victoria Carei). La băieți, pe primul loc, s-a clasat **Constantin Priscoveanu** (Unio Satu Mare)

Z. COVACI, corespondent

ORADEA. În sala I.E.M.B., mai bine de 70 de concurenți și-au disputat întîietatea în limitele categoriilor 11-14 ani și 19-30 de ani. Rezultate: **11-14 ani:** Doina Cuiciu (Șc. gen. Brusturi) și D. Vișan (Șc. gen. Talpoș); **19-30 de ani:** Viorica Ghent (Beiuș) și I. Scurtu (Oradea); **tineri din cooperație:** Al. Lucie (Salonta).

Ilie GHIȘA, coresp. județean

ARAD. În sala liceului nr. 3 din localitate s-a desfășurat duminică etapa județeană la tenis de masă din cadrul „Cupei tineretului". Întrecerile au fost deosebit de disputate și au angrenat un mare număr de sportivi și sportive de la categoria de vîrstă 15-19 ani. Primele trei locuri au fost ocupate, la fete, de **Elena Bociort** (lic. agricol Lipova), **Edith Kallos** (lic. Constr. civile Arad) și **Elena Sandu** (lic. Agricol Arad), iar la băieți de **Ștefan Kraici** (lic. Săvîrșin), **Mircea Radiola** (lic. Pecica) și **Florea Botaș** (lic. Ineu).

Tiberiu TIGANU, coresp.

ALEXANDRIA. Au fost desemnați campionii județului Teleorman la tenis de masă la următoarele categorii de vîrstă:

11—14 ani: Georgeta Doia (Șc. generală 2 Zimnicea) și Liviu Marinescu (Șc. generală 4 Roșiori de Vede).

15—19 ani: Natalia Stanciu (Liceul din Zimnicea) și Tiberiu Călin (Lic. industrial Videle).

Întrecerile au fost găzduite de frumoasa sală de sport a Școlii generale nr. 3.

GALAȚI. Comitetul U.T.C. și consiliul asociației sportive al întreprinderii de construcții zootehnice au organizat o atractivă întrecere de tenis de masă dotată cu trofeul **„CEA MAI RAPIDĂ PALETĂ".**

Au participat peste 80 de muncitori și tehnicieni. Câștigător a fost declarat mecanicul auto **Dumitru Avel.**

T. SIRIOPOL, coresp. județean

BUZĂU. Sala Liceului pedagogic „Spiru Haret" din localitate a fost gazda întrecerilor tinerilor de la sate și din cooperație, peste 70 de concurenți și concurente. Campioni ai județului au fost declarați **Anca Șerbinescu** (com. Tintești) și **Ștefan Tudor** (com Pogoanele), respectiv **Maria Tudorancea** (Buzău) și **Gheorghe Pruteanu** (Rm. Sărat).

D. SOARE, corespondent

MIERCUREA CIUC. Faza pe județ (Harghita) pentru tinerii din sindicate a fost câștigată de **Margareta Magyarossi** (Gheorghieni) și **Levente Gagyi** (Odorhei).

În același timp, la Odorhei s-au întrecut tinerii din școli, de la sate și din cooperație. Iată câștigătorii:

11—14 ani: **Catalina Galamb** (Odorhei) și **G. Zaharia** (Săcel).

15—19 ani: **Elisabeta Barabaș** (Gheorghieni) și **Cs. Gyarmati** (Odorhei).

Sate: **Clara György** (Căpîlnița) și **A. Kuli** (Săcel).

Cooperație: **Ilonka Csergo** și **E. Hecser,** ambii de la Odorhei.

V. PAȘCANU, corespondent

ȘEDINȚA COMISIILOR CENTRALE DE ORGANIZARE A „CUPEI TINERETULUI" ȘI COMPLEXULUI POLISPORTIV „SPORT ȘI SĂNĂTATE"

Miercuri la prînz a avut loc, la sediul Consiliului Național pentru Educație Fizică și Sport ședința comună a comisiilor centrale de organizare a „Cupei tineretului" și complexului polisportiv „Sport și sănătate".

A fost prezentată o analiză asupra modului cum s-a desfășurat ediția de iarnă a „Cupei tineretului" și au fost făcute unele precizări referitoare la finala de tenis de masă, programată la Ploiești în zilele de 6 și 7 aprilie.

Au fost luate în discuție diferite aspecte organizatorice și de popularizare privind ediția de vară a „Cupei tineretului", aflată în curs de desfășurare.

S-au făcut referiri la ediția de vară a „Cupei tineretului" pentru studenți, cu finale la 6 discipline sportive.

Au fost discutate unele probleme vizînd buna organizare a pregătirii și trecerii probelor și normelor din cadrul complexului polisportiv „Sport și sănătate".

S-au făcut o serie de recomandări reprezentanților organelor și organizațiilor cu responsabilități sau atribuții în domeniul sportului să sprijine mai activ, prin toate mijloacele, aceste importante acțiuni întreprinse în baza prevederilor Hotărîrii Plenarei C.C. al P.C.R. din 28 februarie — 2 martie 1973.

La ședință au luat parte prof. univ. Ion Șiclovan, vicepreședinte al C.N.E.F.S. și Miron Olteanu, secretar al C.N.E.F.S.

ECHIPA ROMÂNIEI CALIFICATĂ ÎN FINALA COMPETIȚIEI!

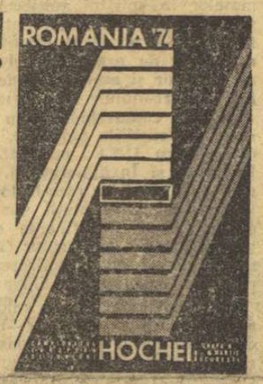

Vișan (nr. 14) deschide scorul în meciul de aseară, România — Bulgaria

REZULTATELE ETAPEI DE IERI

SERIA I

Norvegia — Franța 8—1 (4—0, 3—0, 1—1)
R. F. Germania — Iugoslavia 10—2 (1—2, 4—0, 5—0)

1. R. F. GERMANIA	3	3	0	0	40—3	6
2. Norvegia	3	3	0	0	19—4	6
3. Iugoslavia	4	1	1	2	18—27	3
4. Franța	3	0	1	2	7—28	1
5. Ungaria	3	0	0	3	4—26	0

SERIA A II-A

Austria — Italia 7—4 (3—1, 1—2, 3—1)
România — Bulgaria 6—1 (2—0, 1—0, 3—1)

1. ROMÂNIA	4	4	0	0	35—10	8
2. Bulgaria	3	1	1	1	13—12	3
3. Danemarca	3	1	1	1	11—20	3
4. Austria	3	1	0	2	14—16	2
5. Italia	3	0	0	3	15—20	0

Astăzi este zi de odihnă.
(în pagina a 4-a, cronici și comentarii de la partidele de ieri).

ÎNTORȘI VICTORIOȘI ACASĂ HANDBALIȘTII NOȘTRI, CAMPIONI MONDIALI, RĂSPUND CĂLDUROASELOR INVITAȚII

Vă închipuiți probabil cît de solicitați sînt handbaliștii noștri acum, după splendidul lor succes în cea de a 8-a ediție a Campionatului mondial. Asaltați pur și simplu de ziariști și suporteri la cîteva clipe după aterizare, ei au fost unde li s-a făcut o primire foarte călduroasă.

Marele amfiteatru a înregistrat cu acest prilej o asistență record (circa 2 500 de studenți!) și — după cum spunea cineva — chiar dacă ar fi fost anunțat un concert extraordinar al formației „Phöenix" — lideră autoritară în toate topurile — nu venea atîta lume.

O entuziastă și tinerească primire în marele amfiteatru de la A.S.E.

Salutați cu entuziasmul și căldura caracteristice studenților, handbaliștii de aur s-au simțit în largul lor. Au răspuns zecilor de întrebări cu plăcere, găsind aproape fiecare cîte o glumă sau cîte o întîmplare interesantă, de „culise", primite cu interes și ropote de aplauze.

Horia ALEXANDRESCU

(Continuare în pag. a 3-a)

bombardați nu numai cu întrebări, ci și cu o sumedenie de... invitații.

Și iată că marți, la prima zi după sosire, promisiunile au început să fie onorate: întîi la redacția „Informației Bucureștiului", apoi la „Flacăra", după amiază la Academia de științe economice, iar seara la conducerea C.N.E.F.S.!

I-am însoțit pe băieți la întîlnirea cu studenții de la A.S.E., unde li s-a făcut o primire foarte călduroasă.

Citiți în pag. a 2-a: *RUBRICA* PIONIERII ȘI SPORTUL

GHEORGHE GÎRNIȚĂ — DISTINS CU TITLUL DE MAESTRU EMERIT AL SPORTULUI

Ieri, la sediul Consiliului Național pentru Educație Fizică și Sport, s-a desfășurat festivitatea decernării titlului de maestru emerit al sportului biatlonistului **Gheorghe Gîrniță** (Dinamo Brașov), medaliat cu argint la campionatele mondiale desfășurate la Minsk. Înalta distincție i-a fost înmînată de către prim-vicepreședintele C.N.E.F.S., general lt. **Marin Dragnea.** Au mai fost de față reprezentanți ai conducerii C.N.E.F.S., ai Federației române de schi și bob, ai clubului sportiv Dinamo Brașov. Vicecampionul mondial al probei de 20 km a mulțumit pentru înalta prețuire și s-a angajat ca, împreună cu colegii săi, să nu precupețească nici un efort pentru a obține pe viitor rezultate și mai bune în marile confruntări internaționale.

TURNEUL INTERNAȚIONAL DE ȘAH DIN CAPITALĂ

SCHIMBARE DE LIDER...

Ieri dimineață au fost reluate partidele întrerupte din rundele anterioare. În general, s-au înregistrat rezultatele așteptate. După o rezistență prelungită, Partoș a fost silit să se recunoască învins în partida cu maestrul sovietic Vitali Teșkovski. Cu acest prețios punct cîștigat după întrerupere, Teșkovski s-a instalat singur în fruntea clasamentului. Volodea Vaisman, după ce în ajun cîștigase o foarte frumoasă partidă de atac (cu negrul) împotriva lui Farago, nu a reușit să-și valorifice ușorul avantaj material pe care-l avea în întrerupta cu iugoslavul Kurajița, trebuind să se mulțumească cu numai o jumătate de punct. Oricum, Vaisman a avut pînă acum cea mai bună evoluție dintre toți concurenții români și se află în clasament în imediata apropiere a liderului. Cu mai multă luciditate în pozițiile pe muche de cuțit, maestrul ieșean are mari șanse să rămînă pînă la sfîrșit printre fruntașii turneului.

Surpriza rundei a patra a furnizat-o însă tînărul **Mihail Șubă,** revelația ultimei ediții a campionatului republican, învingîndu-l la mare luptă pe experimentatul nostru maestru internațional, Victor Ciocîltea. Alte rezultate: Plachetka — Stanciu ½—½, Maciejewski—Westerinen 0—1.

În runda de aseară (a cincea), o singură partidă a fost decisă: Plachetka — Farago 0—1. Remiza a fost acceptată în întîlnirile Maciejewski — Kurajița și Popov — Teșkovski. Partidele Partoș — Stanciu, Rodriguez — Westerinen, Ciocîltea — Vogt și Ghizdavu — Șubă s-au întrerupt.

Iată acum clasamentul după 5 runde: Teșkovski 4, Westerinen 3½ (1), Vogt (1), Kurajița, Popov 3, Vaisman 2½, Stanciu, Șubă, Rodriguez (1), Farago 2, Ciocîltea, Ghizdavu, Partoș (1) 1, Maciejewski, Plachetka ½ puncte.

Astăzi, cu începere de la ora 16, se joacă runda a șasea.

Tiberiu RADULESCU

PRIMA CONSFĂTUIRE PE ȚARĂ A LUCRĂTORILOR DIN TURISM A ADOPTAT

UN AMPLU PROGRAM DE MĂSURI PENTRU DEZVOLTAREA ȘI ÎMBUNĂTĂȚIREA ACTIVITĂȚII TURISTICE

● Lărgirea și diversificarea acțiunilor turistice ● O utilizare mai deplină a bazei materiale existente ● Activitate organizată și continuă pentru întregul tineret ● Preocupare sporită pentru populația rurală ● Impulsionarea creării de cercuri și asociații turistice

La sfîrșitul săptămînii trecute, a avut loc, la București, prima conferință pe țară a lucrătorilor din turism care a prilejuit o amplă analiză a posibilităților de dezvoltare și de îmbunătățire a activității din acest domeniu cu multiple și favorabile implicații în economia țării, în procesul formațional-educativ al tineretului, în menținerea stării de sănătate și refacerea capacității de muncă a populației etc.

Raportul prezentat de ministrul turismului, tovarășul **Ion Cosma,** privind activitatea desfășurată în acest domeniu în primii trei ani ai actualului cincinal, intervențiile efectuate de reprezentanții conducerilor unor ministere, instituții și organizații centrale, discuțiile purtate în comisiile de lucru pe probleme, au relevat substanțialele progrese realizate în perioada 1971-1973 de turismul românesc și au scos în evidență, totodată, posibilități de a îmbunătăți mai mult această activitate, de a valorifica în mod superior bogatul patrimoniu turistic al țării. Tovarășul **Virgil Trofin,** membru al Comitetului Executiv, al Prezidiului Permanent al C.C. al P.C.R., vicepreședinte al Consiliului de Miniștri, a subliniat, în concluzii, că **această activitate trebuie să asigure condiții mai bune oamenilor muncii pentru recrearea lor, pentru odihnă și tratament, contribuind totodată la progresul economic și la creșterea prestigiului țării noastre.**

Consfătuirea a adoptat, cu acest prilej, un amplu program de măsuri menite să urce pe o treaptă calitativă superioară activitatea turistică, să sporească și mai mult participarea tineretului, a tuturor categoriilor de cetățeni, la această activitate care constituie unul din

Sebastian BONIFACIU

(Continuare în pag. a 2-a)

Astă-seară, în sala Floreasca, baschet internațional de mare atracție

POLITEHNICA — U.C. CLERMONT — FERRAND, SEMIFINALĂ FEMININĂ A C.C.E.

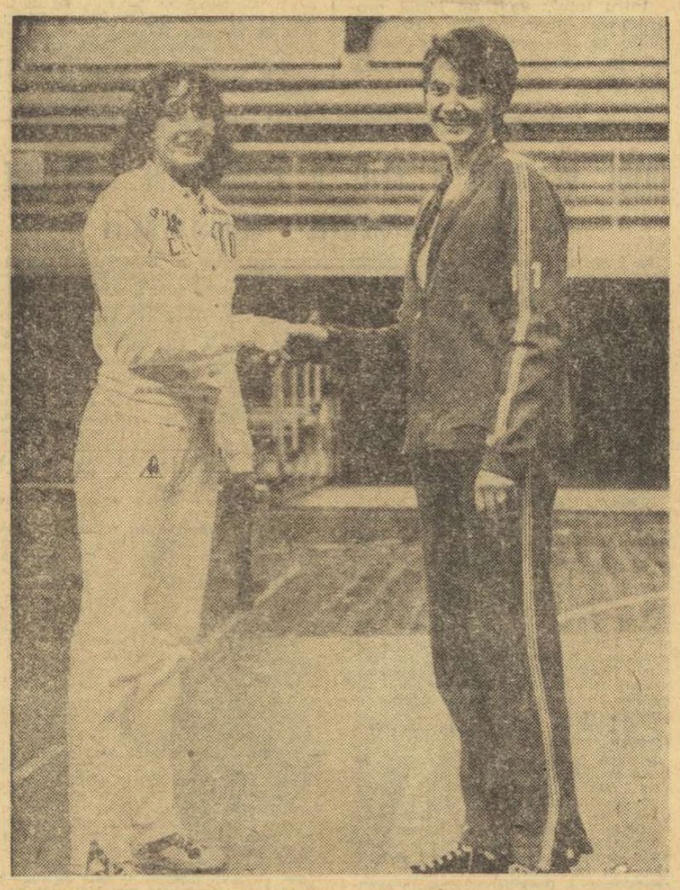

Ecaterina Savu și Jackie Chazalon, prietene și adversare, căpitanele celor două echipe, aseară în sala Floreasca la prima întîlnire, cu prilejul antrenamentului

Foto: Paul ROMOȘAN

Pentru a treia oară în istoria desfășurării cupelor europene la baschet, o echipă românească se află în semifinalele C.C.E. Performanța actuală a fost obținută de formația feminină Politehnica București, iar celelalte tot de Politehnica (în ediția 1968—1969, cînd a fost eliminată de Daugava Riga, cîștigătoarea competiției) și de echipa masculină Steaua (1960—1961, eliminată de T.S.K.A. Moscova, cîștigătoarea ediției respective).

De astă dată, studentele noastre nu mai sînt victime sigure (ca în 1969), ci emit pretenții, chiar dacă adversara lor — U.C. Clermont-Ferrand — este finalista ediției precedente a C.C.E., are în componență 10 internaționale (deci toate jucătoarele) și deține o medie de talie net superioară (1,80, față de 1,74). Valoarea campioanelor Franței (țară a cărei reprezentativă s-a clasat printre fruntașele ultimelor campionate europene) este indiscutabilă. Dar nu este mai puțin adevărat că baschetbalistele de la Politehnica alcătuiesc — actualmente — o echipă în sensul cel mai bun al cuvîntului. Au dovedit-o în acest sezon, cînd au cîștigat (și acasă și în deplasare) în fața campioanelor Austriei, Ungariei și Italiei; se vor strădui să arate și în fața celebrei **Jackie Chazalon** și a coechipierelor acesteia că sînt demne reprezentante ale baschetului românesc, bine cotat pe plan internațional. În plus, sîntem convinși că în afara calităților proprii (tehnicitate, tempo rapid al acțiunilor, precizie în aruncările la coș, unitate sufletească și combativitate exemplară), simpatizatele baschetbaliste de la Politehnica se vor bucura din plin de sprijinul publicului (format în proporție de mare majoritate din studenți), de obicei entuziast și capabil să-și poarte

(Continuare în pag. a 4-a)

AZI LA TORINO

START ÎN „CUPA CAMPIONILOR EUROPENI" LA FLORETĂ FEMEI

Orașul Torino găzduiește, începînd de astăzi, două mari competiții internaționale de scrimă, cele mai importante din luna martie: **„Cupa campionilor europeni"** la floretă femei și în continuare turneul individual pentru **„Trofeul Martini"**, în care ca de obicei participă întreaga elită a continentului nostru, floretiste în speță.

Campioana României, echipa clubului **Steaua București,** concurează și de data aceasta cu mari posibilități de a realiza un succes total. Ar fi pentru a patra oară consecutiv cînd „4"-ul feminin de floretă al clubului nostru campion cucerește cupa.

Plecat luni dimineață din București, lotul floretistelor de la Steaua a ajuns în seara aceleiași zile la Torino. Marți și miercuri sportivele bucureștene au efectuat ușoare antrenamente de acomodare, chiar pe planșele unde vor avea loc întrecerile, la Palazzo delo Sport. Cît privește formația cu care antrenorul emerit **Andrei Vîlcea** va intra în concurs, aceasta va fi fixată în funcție de partenera de întrecere. În orice caz, intenția antrenorului Vîlcea este de a folosi în „C.C.E." ca și în Trofeul Martini întregul lot care a făcut deplasarea, sportivele cu o mai mare experiență — **Olga Szabo, Ecaterina Stahl, Ileana Gyulai, Ana Pascu, Suzana Ardeleanu** — dar și pe cele care s-au impus anul trecut, în special la Universiada de la Moscova, Viorica **Draga** și **Magda Bartoș...**

Moment culminant la ediția de anul trecut a „C.C.E." de la Torino: floretistele de la Steaua pentru a treia oară în posesia trofeului. Vor repeta oare ele performanța și în acest an?...

Pionierii și sportul

UN DEZIDERAT: REPREZENTANTELE „CRAVATELOR ROȘII" ȘI MAI APROAPE DE SPORT!

În planul de măsuri aprobat de plenara Consiliului Național al Organizației Pionierilor din 21 aprilie 1973, în baza Hotărîrii Plenarei C.C. al P.C.R. cu privire la dezvoltarea continuă a educației fizice și sportului, la capitolul IV se precizează printre altele :

„În cadrul acțiunilor sportiv-turistice pionierești ce se desfășoară în aer liber vor fi antrenate în mod insistent și fetele, organizîndu-se și unele activități speciale (gimnastică modernă, patinaj, înot etc)".

Un asemenea obiectiv se află — constant — în atenția multor consilii județene ale organizațiilor pionierilor (Sibiu, Constanța, Cluj, Bacău, Maramureș, Dolj etc), de bună seamă din nevoia de a aduce mai aproape elevele aflate la vîrsta „cravatelor roșii", de exercițiul fizic, de activitățile sportive, peste cele efectuate în cadrul orelor de clasă și în acțiunile întreprinse la nivelul detașamentelor.

Fenomenul tinde așadar să se lărgească, să se generalizeze. **Pionierele își manifestă tot mai mult dorința de a fi printre inițiatoarele unor acțiuni sportiv-turistice cu caracter permanent, ale unor activități la disciplinele care le sporesc grația — gimnastica, patinajul și înotul.** Vacanța de iarnă a semnalat multe reușite, ca de pildă cele din județul Hărghita, în domeniul patinajului, continuate nu de mult cu un mult apreciat festival al micilor patinatori din întreaga țară, programat la Miercurea Ciuc. La Cluj, tot în prima vacanță a acestui an școlar, pionierele s-au numărat printre concurentele la atletism și la unele jocuri sportive.

Se apropie a doua vacanță a acestui an școlar, cea de primăvară, și în toată țara, la nivelul consiliilor județene și municipale ale organizațiilor pionierilor, se fac preparative pentru cuprinderea „cravatelor roșii" în cît mai multe acțiuni sportiv-turistice. **Vrem să credem că din suita acestora nu vor lipsi cele rezervate cu precădere pionierilor, așa cum, de altfel, ne-au dat să înțelegem cadrele didactice din județele Iași, Bihor, Argeș, Ilfov ș.a., care răspund în principal de munca cu cei mai mici cetățeni ai patriei.**

A aduce în prim-planul activității sportiv-turistice cît mai multe reprezentante ale elementului feminin constituie un obiectiv cu infinite consecințe pozitive pentru mișcarea noastră sportivă. Apropiate de fenomenul sportiv, acum, în acești ani ai formării deprinderilor de mișcare, a dezvoltării gustului pentru exercițiul fizic, elevele din clasele a III-a și a IV-a, îndeosebi, vor ajunge în anii următori, să îndrăgească o disciplină sportivă căreia să i se consacre. Casele pionierilor, cu rețeaua lor minunată de cercuri, cluburile celor mici așteaptă din școli, noi și noi elemente, băieți dar și fete, în măsură să ridice — chiar din acești ani ai unei specializări timpurii — ștacheta valorii sportive.

ȘCOALA DE MINIRUGBY DE LA „152"...

Există o școală generală în Capitală (nr. 152 din sectorul 7), unde rugbyul se află la el acasă... Și asta din 1969. Este anul în care I.E.F.S. a experimentat aici rugbyul-pitic. Mai precis, cu elevii din clasa a V-a. Experimentul a reușit, astfel că acum, după patru ani, se poate vorbi de o oarecare tradiție în minirugby la „152", asigurată inițial prin grija unei profesoare de educație fizică, **Mihaela Chiriac** și, în continuare, de un fost jucător în divizia A, **Daniel Ene**, titular la Sportul studențesc. Absolvind IEFS-ul, prof. Ene a primit cu mult interes (era pentru el o noutate) să ducă mai departe această operă de generalizare a sportului cu balonul oval într-o școală generală.

Reușita a fost deplină. În prezent se poate vorbi de existența unor echipe la nivelul tuturor claselor V—VIII, care își organizează și un campionat propriu, sistem divizie. Iar echipa reprezentativă a școlii, recte a unității de pionieri (fiindcă toți minirugbyștii sînt și „cravate roșii") caută acum să perfecteze întîlniri cu formații similare. O asemenea inițiativă se va traduce în fapt în vacanța de primăvară, cînd pionierii rugbyști de la Școala generală nr. 152 vor primi vizita colegilor de la Școala generală din comuna Firtănești, județul Galați (despre care am și scris, nu de mult la această rubrică). Apoi, în vacanța mare, cele două echipe „mini" se vor reîntîlni în orașul de pe malul Dunării, la Galați...

Cei patru ani de rugby la „152" au însemnat nu numai consolidarea cercului sportiv ca atare, ci și descoperirea unor elevi deosebit de înzestrați pentru acest sport, centrii **Slăvuțeanu și Nedelcu, jucătorul de linia a III-a, Petcu.** O subliniere pe care o considerăm utilă : **Nedelcu face parte din actualul lot republican de juniori, aflat în pregătire pentru Turneul F.I.R.A. din aprilie, de la Heidelberg.** Slăvuțeanu, Nedelcu și Petcu, absolvind Școala generală nr. 152 au trecut mai departe, la „Energia", unitate sportivă de învățămînt care le-a netezit drumul spre consacrare.

Rugbyul de la „152" promite să dea în curînd și alte elemente de perspectivă. Într-o primă etapă, pe **Eremia, Ștefănescu și Ciobanu** (despre care s-ar putea scrie mai mult în anii viitori). Și aceasta, deoarece în respectiva școală talentele nu lipsesc, ceea ce favorizează trecerea în prim-planul performanței a numeroși pionieri, deoarece se arată multă înțelegere față de exercițiul fizic. **Prof. Irina Ștefănoiu,** în calitate de directoare și **prof. Mihai Terzi,** ca instructor comandant al unității de pionieri, reprezintă — alături de profesorii de specialitate — cadrele didactice care stimulează copiii către sport peste granițele școlii.

PETRILA — PARINGUL — O PERMANENȚĂ INVITAȚIE LA SCHI

„Turismul de munte, place și iarna copiilor, pionierilor, dacă este organizat pe gustul tuturor. Iată de ce și noi hunedorenii sîntem nelipsiți de la asemenea acțiuni pe care le inițiem aproape la fiecare sfîrșit de săptămînă..."

Ceea ce afirmă mai sus *prof. Dorin Borza*, responsabilul secției sport-turism a Consiliului județean Hunedoara al organizației pionierilor ne-a fost confirmat de o mulțime de imagini puse la dispoziție : *elevii Școlii generale nr. 1 din orașul Petrila, aflat la poalele masivului Paring, urcă cu regularitate la cabana Buta, una dintre cele mai solicitate, în tot timpul anului. Atunci cînd zăpada s-a așternut pe poteci, schiurile s-au arătat a fi un accesoriu indispensabil.*

CAREI
PE ACEEAȘI PLANȘĂ : TATĂL ȘI FIICA...

Pasiunea unor profesori și antrenori pentru sport depășește adesea limitele obișnuitului. Ei caută să transmită odraslelor lor dragostea pentru același sport, călăuzindu-le pașii spre consacrare.

Este ceea ce realizează unul din antrenorii noștri de scrimă, Androne Covaci *de la asociația sportivă Victoria Carei : propria-i fiică*, Ildico Covaci a fost inițiată *în arta minuirii floretei. A activat cu frumoase rezultate la toate concursurile rezervate „cravatelor roșii" din localitate. Mai mult, la recentul campionat republican de scrimă pentru copii, fiica antrenorului Androne Covaci din Carei a concurat în finala competiției !*

Iat-o, în imaginea alăturată pe pioniera Ildico Covaci primind ultimele îndrumări de la tatăl-antrenor, moment surprins de colaboratorul nostru, Anton Ulmamei...

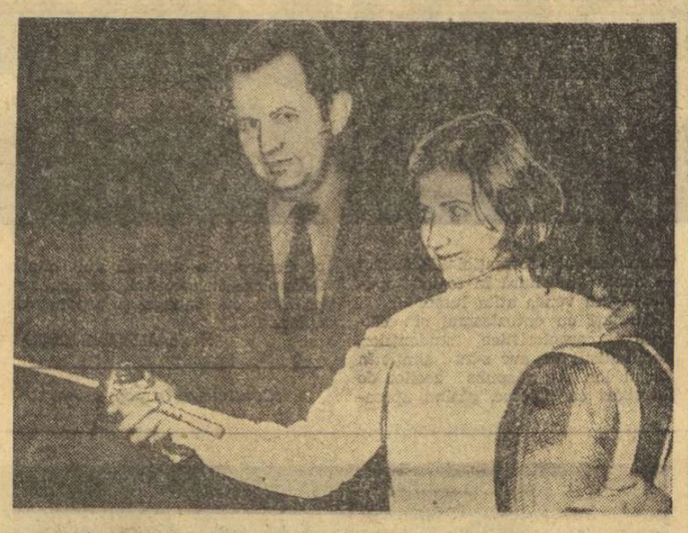

PE SCURT

● **Casa pionierilor din Ploiești** se face remarcată printr-o susținută activitate sportiv-turistică. Recent, un grup de mici turiști ploiești au făcut popas la Sinaia și apoi au urcat pînă la Poiana Stînii. Acolo, înzestrați cu schiuri și sănluțe au organizat ad-hoc reușite întreceri.

● **În școlile generale din județul Sălaj** se practică tot mai activ gimnastica în „pauza mare". Un bun exemplu în această privință îl oferă pionierii de la Școala generală nr. 1 din Zalău, unde în sprijinul acestei utile activități de masă a fost pusă la dispoziție și o stație de radioamplificare.

● **Apreciatul polisportiv Albin Morariu,** maestru emerit al sportului, își continuă și acum la vîrsta de aproape 70 de ani activitatea de popularizare a exercițiului fizic și gimnasticii mai ales, în cadrul Consiliului municipal Cluj al organizației pionierilor. Un frumos exemplu de longevitate în activitatea obștească și de dăruire sportului de care este legat încă de la vîrsta de 6 ani...

O ALTFEL DE ÎNTRECERE...

Pionierii Școlii generale din comuna Vedea — Ilfov, tot mai mult ancorați în activitatea sportivă, participă paralel, începînd din acest trimestru de învățătură și pînă la finele lunii aprilie, și la o altfel de întrecere. Ea vizează în final, transformarea imensei curți a școlii, într-una din cele mai frumoase baze sportive din județ.

Realmente există puține școli generale din județul Ilfov care să dispună de un spațiu atît de întins (de aproape 5 hectare), un fost parc, cu cîteva decenii în urmă, și acum integral pus la dispoziția tineretului studios din Vedea. Conducerea consiliului popular (președinte, **Alexandru Șovei**) dovedește, și pe această cale, o largă înțelegere față de generațiile în formare, oferindu-le condiții tot mai bune de pregătire. După un splendid local, acum cîțiva ani, prevăzut cu amenajări-anexă pentru lucrările practice, iată posibilități multiple și pentru practicarea exercițiului fizic, a sporturilor, după aptitudini și preferințe.

Imensul spațiu ce îl reprezintă curtea școlii generale din Vedea — Ilfov a și început să devină o bază sportivă. Se practică handbalul (se pare, sportul cel mai îndrăgit în școală și în comună), voleiul, fotbalul, atletismul. Sînt, însă, multe de făcut pentru ca pionierii din Vedea să se poată înscrie printre fruntași în întrecerea pentru cea mai frumoasă bază sportivă școlară. Este o operație în curs la care vor participa — după cum ne-a încredințat profesorul de educație fizică **Grigore Mirea** — nu numai elevii ci și cadrele didactice...

Rubrică redactată de **Tiberiu STAMA**

Două inițiative ale Box-Clubului din Brăila :

După doar 5 luni de existență este, firește, prematur a face bilanțul unei noi unități — **printre primele cluburi monosportive din țară** — care a primit numele (cu plăcut răsunet în lumea pugilismului nostru) : **Box-Club Brăila.**

Pornit la drum cu 80 de sportivi, noul club are acum un efectiv de 150 de practicanți ai boxului, printre care 118 legitimați și restul copii aflați în faza primelor contacte cu sportul cu mănuși. Acest contingent de pasionați ai pugilismului le stau la dispoziție 7 antrenori, pedagogi și instructori în același timp, cu bun renume în lumea boxului : **Gheorghe Bobinaru** (din mîinile cărora au pornit frații Cutov), **Grigore Nicolae, Ion Zlotaru** (participant olimpic în 1952, la Helsinki), **Adolf Seibel** (șină de curînd boxer activ), **Iordan Buterez, Petre Ganea și Victor Plingebani.**

Majoritatea acestor dascăli de box au înțeles că pentru atragerea tineretului spre pugilism este nevoie a colinda școlile generale și profesionale, depistînd elementele talentate și potrivite pentru acest sport dur și atletic, care formează curajul și caracterul. Din cauza instabilității școlarilor care învață o meserie (și pleacă apoi la diverse locuri de producție), antrenorii brăileni au ajuns repede la concluzia că centrul de greutate al căutărilor lor trebuie să cadă nu numai asupra centrelor de pregătire profesională (cum se făcea pînă acum), ci și asupra școlilor generale și, mai ales, a cartierelor orașului care în mod tradițional au produs boxeri. Așa se face că-i vezi adesea pe antrenorii brăileni pe străzile cartierelor Brăilița, Comorovca, Radu Negru, Islaz, Atîrnați — cercetînd cu privirea pe copii și stînd de vorbă cu ei...

Pe panoplia Box-Clubului din Brăila au început să apară primele semne ale reușitelor. După 10 ani, pentru întîia oară, brăilenii au ajuns în turneul final al competiției naționale pe echipe. În 1973, ei au promovat nu mai puțin de 5 campioni naționali de juniori, dintre care doi : **Niță Robu și Constantin Dafinoiu s-au făcut repede cunoscuți, obținînd victorii în turnee peste hotare și devenind elemente de nădejde ale lotului de tineret care se pregătește pentru campionatele europene de la Kiev. Acum, 60 de juniori brăileni sînt înscriși în campionatul județean.**

Asemenea rezultate se cer consolidate, și în acest scop importantă este baza materială. Iată în ce direcție se îndreaptă preocupările principale ale conducerii clubului. Președintele unității, **Gheorghe Tănase** (vechi activist sportiv, care și-a făcut ucenicia în domeniul dificil al fotbalului) manifestă mult interes pentru asigurarea unor condiții civilizate (și eficace) de pregătire, de antrenament, de desfășurare a activității pugilistice. Am vizitat împreună una din cele trei săli de care dispune clubul actualmente și, mai ales, șantierul noii săli de box (reamenajarea unei mari hale dezafectate) care va trebui dată în folosință în cursul lunii aprilie și care va fi bine dotată (două ringuri fixe, 24 saci, saună, vestiare, compartimentare pentru lucrul pe ateliere etc.).

De mare atenție se bucură aici programul competițional, considerat un important element propagandistic. Odată cu urarea de an nou, clubul a imprimat pe cartonul trimis suporterilor săi și calendarul galelor, planificate pe întregul an ! Cu multă plăcere am aflat de programarea **„Memorialului Ion Covaci"** (10—18 august), în amintirea fostului campion național, căzut la datorie ca militian în orașul său de baștină. De altfel, în vitrina de onoare a clubului au fost expuse medaliile și centurile lui Covaci, în semn de pioasă amintire. Tot atît de interesantă ni s-a părut ideea **„Săptămînii boxului brăilean"** (24 — 29 septembrie), aflată la a 3-a ediție, care va cuprinde gale, întîlniri cu veteranii boxului local, filme pugilistice, expoziții, editarea unei broșuri dedicate istoriei boxului brăilean etc.

Victor BĂNCIULESCU

„SĂPTĂMÎNA BOXULUI" ȘI „MEMORIALUL ION COVACI"

UN NOU TEST ÎN AȘTEPTAREA C.M.

POPICARII ROMÂNI S-AU PREGĂTIT INTENS PENTRU ÎNTÎLNIREA CU ECHIPELE CEHOSLOVACIEI

Întrecerile de verificare a stadiului pregătirilor efectuate de popicarii români în vederea campionatelor mondiale continuă. Astfel, după dubla întîlnire cu selecționatele **R. F. Germania, susținută în deplasare, echipele naționale ale țării noastre vor primi simbătă și duminică, pe teren propriu, replica puternicelor reprezentative ale Cehoslovaciei. Disputele vor avea loc pe arena cu patru piste, Voința din Tg. Mureș.**

În răstimpul de la ultimul test, cei doi tehnicieni, Alexandru Andrei (I) și Tiberiu Szemany (m), au pus accent pe eliminarea deficiențelor arătate în prima evoluție a selecționabililor peste hotare în acest an. Jucătoarele promovate în lotul republican s-au antrenat în condiții de concurs, deoarece la ele s-a observat o emotivitate exagerată în momentele dificile, regăsindu-și cu greu ritmul normal. Toate sportivele însă au exersat suplimentar pentru îmbunătățirea jocului la „izolate", urmărindu-se în special rezolvarea figurilor de două popice dintr-o singură lovitură.

Băieții au muncit și ei mai mult, întrucît nu se adaptează rapid la popicele din plastic. Nestăpînind temeinic tehnica lansării bilei cerută de materialele respective, majoritatea popicarilor noștri au lucrat intens la „deschideri", în scopul de a mări procentajul de „nouare" din două și trei bile la manșele „izolate". S-a insistat asupra măririi capacității de concentrare în momentele cheie, iar unii jucători au executat un program de pregătire fizică specială pentru a nu a mai avea căderi în final.

Sînt de apreciat eforturile depuse de componenții celor două loturi republicane pentru remedierea carențelor dovedite în confruntarea cu echipele R. F. Germania, fiecare fiind dornic ca simbătă și duminică să se autodepășească.

Tr. IOANIȚESCU

PRIMA CONSFĂTUIRE A LUCRĂTORILOR DIN TURISM

(Urmare din pag. 1)

cele mai plăcute și utile moduri de petrecere a timpului liber.

O sarcină de prim ordin ce decurge din acest program constă în **valorificarea mai bună a bazei materiale existente,** urmînd ca, în acest scop, **Ministerul Turismului, U.G.S.R., U.T.C., beneficiarii principali de servicii turistice, întreprinderile de turism, să ia măsuri pentru a atrage un număr tot mai mare de oameni ai muncii în diverse acțiuni turistice și în tot timpul anului.** S-a convenit că pentru realizarea cu succes a acestei sarcini este necesar să se ia măsuri pentru **lărgirea gamei de acțiuni turistice, pentru diversificarea lor, ținîndu-se seama de preferințele diferitelor categorii de oameni, de la orașe și sate, de vîrsta și profesia lor, de specificul unor zone geografice, de tradiții etc. În această direcție se va acorda o atenție deosebită vizitării locurilor istorice legate de mișcarea revoluționară și democratică din România, excursiilor cu caracter cultural care permit cunoașterea bogățiilor spirituale ale poporului nostru, a monumentelor istorice și de artă, a frumuseților naturale, a folclorului și tradițiilor populare etc.**

Activitatea turistică de sfîrșit de săptămînă, desfășurată cu precădere în zonele preorășenești sau în stațiuni aflate la distanțe relativ reduse de centrele urbane, **va fi de asemenea impulsionată într-o mai mare măsură** considerîndu-se că bază materială existentă poate fi mai judicios utilizată.

O preocupare deosebită o va constitui atragerea întregului tineret al țării într-o activitate turistică organizată și continuă, cu caracter social-educațional, de cunoaștere, instruire și recreare, **printr-o folosire mai largă a căminelor, internatelor, cabanelor, campingurilor, satelor de vacanță, prin dezvoltarea unor capacități de cazare simple, în construcții ușoare realizate prin munca patriotică a tineretului.** În acest scop, Ministerul Turismului împreună cu Biroul de Turism pentru Tineret și cu Ministerul Educației și Învățămîntului urmează să stabilească, în următoarele luni, **un plan concret de acțiune pentru dezvoltarea bazei materiale turistice destinată tineretului.** De o atenție sporită se va bucura și activitatea turistică cu populația rurală a țării oferindu-se tineretului și oamenilor muncii de la sate mai multe posibilități de a participa la excursii, de a-și petrece timpul liber în stațiuni de odihnă și tratament.

Apreciindu-se că cercurile și asociațiile cu profil turistic pot desfășura o muncă foarte utilă pentru stimularea interesului față de cunoașterea patriei, pentru educarea maselor în spiritul respectării și protejării monumentelor naturale și istorice, **s-a prevăzut intensificarea acțiunilor de organizare și lărgire a cercurilor și asociațiilor de „Prieteni ai turismului" sau „Prieteni ai naturii", conlucrîndu-se în acest scop cu Consiliile populare, cu sindicatele, cu U.T.C., cu Ministerul Educației și Învățămîntului.** Pasiunea și pregătirea membrilor acestor cercuri și asociații vor fi îndreptate spre întreținerea cabanelor, marcarea drumurilor și a potecilor de munte, organizarea echipelor de Salvamont și Salvamar.

În vederea unei bune valorificări a numeroaselor obiective turistice de pe pămîntul patriei noastre, s-a stabilit ca unitățile de turism — cu sprijinul Ministerului de resort și al Comitetelor executive ale consiliilor populare — să ia măsurile cuvenite : întreținerea drumurilor de acces, a marcajelor și indicatoarelor, îmbunătățirea organizării vizitării acestor obiective (monumente ale naturii, monumente istorice și de artă, muzee, case memoriale, centre folclorice și artizanale etc). În cadrul acțiunii pentru organizarea de comune-model se vor lua măsuri pentru sporirea numărului de sate turistice luîndu-se măsurile de dotare a acestora cu strictul necesar unei serviri corespunzătoare a turiștilor.

Planul de investiții în domeniul turismului prevede realizarea unor noi obiective, cele mai importante lucrări urmînd a se efectua în Poiana Brașov, pe Valea Oltului, pe litoral, în stațiunile Băile Felix, Tușnad și Sovata, în București. S-a subliniat, în această privință, faptul că Ministerul Turismului — exercitîndu-și atribuțiile pe care le are — va trebui să stabilească împreună cu celelalte organe centrale un sistem de relații prin care să se asigure coordonarea tuturor investițiilor cu caracter turistic — ca amplasament, grad de confort, dotare, etc. — indiferent de titular.

După cum se vede, activitatea turistică din țara noastră pășește într-o nouă etapă, o etapă care sperăm să fie a împlinirilor mai depline atît a sarcinilor ce revin turismului ca ramură a economiei naționale cît și a deziderateior numeroșilor iubitori ai acestei forme de recreare și de educare activă, concretă în spiritul dragostei de patrie.

MIERCUREA CIUC GĂZDUIEȘTE CAMPIONATELE DE PATINAJ ARTISTIC

Cea mai importantă competiție internă a patinajului artistic este programată la sfîrșitul acestei săptămîni, sub cupola patinoarului acoperit din Miercurea Ciuc. Timp de trei zile, începînd de vineri și pînă duminică, se dispută faza finală a campionatului României, în categoriile de juniori și seniori (băieți și fete).

Primii se vor afla în întrecere juniorii mari, care vor începe proba figurilor obligatorii din dimineața zilei de vineri. Ei vor fi urmați, la scurt interval, de seniori și senioare, pentru aceeași probă. După-amiaza, încep întrecerea juniorii mici, iar seniorele își fac cea de-a doua apariție, în execuția „programului scurt". A doua zi, simbătă, își încheie întrecerea seniorele, iar băieții au de executat „programul scurt". În fine, în ultima zi, duminică după-amiază, vor fi desemnați campionii la juniori și seniori, precum și la perechi.

Întru totul, va fi un bogat program de întreceri care va avea darul să intereseze în mod deosebit pe iubitorii sporturilor gheții din orașul de la poalele Harghitei.

DIN TOATE SPORTURILE

BOX Astă-seară, de la ora 18, în sala clubului Grivița Roșie va avea loc o gală amicală între pugiliștii de la A. S. Dacia Pitești și o selecționată a municipiului București.

SCRIMA Titlul de campioană municipală a floretistelor seniore din Capitală a revenit Evei Lucaci (Progresul). Clasamentul finalei : 1. Eva Lucaci 5 v., 2. Elisabeta Doră (I.E.F.S.) 3 v., 3. Ana Girbea (Progresul) 3 v., 4. Adriana Dragomir (Progresul) 2 v., 5. Rodica Vaduva-Popescu (I.E.F.S.) 1 v., 6. Elena Pitu (I.E.F.S.) 1 v. Pentru finala pe țară s-au calificat, de asemenea, Olga Szabo (Steaua), Marina Filip (Progresul), Nidia Barbu și Iudith Dalnoki (I.E.F.S.), Carmen Budur (Viitorul) și Florica Tudor (Progresul) ● Peste 30 de sabreri au luat parte la „Trofeul Carpați" organizat de C.J.E.F.S. Brașov. Clasament : 1. Marin Mustață (Steaua) 6 v.d.b., 2. Em. Oancea (Steaua) 6 v.d.b., 3. I. Pantelimonescu (Școala sportivă nr. 1) 6 v.d.b., 4. S. Vlad (Tractorul Brașov) 5 v. De notat contribuția antrenorului Mihai Țicușan la reușita competiției. La echipe, Steaua I (Culcea, Mustață și Oancea) s-a situat pe primul loc.

HANDBAL La sfîrșitul acestei săptămîni, doi cavaleri ai fluierului din țara noastră — arbitrii internaționali **Constantin Căpățînă** și **Teodor Curelea** — au dificila sarcină de a conduce o dificilă partidă internațională. Este vorba de jocul feminin **Radnicki Belgrad și Spartak Kiev,** din cadrul semifinalelor Cupei campionilor europeni. ● **După cum ne transmite corespondentul nostru S. Albu,** la Tîrgu Mureș s-au desfășurat, **recent,** două întîlniri amicale între formațiile masculine **A.S.A. Tg. Mureș și Minaur Baia Mare.** În prima partidă au ciștigat oaspeții cu 22—13, iar în cea de a doua — gazdele, cu 23—17. Într-un alt meci de verificare, divizionara feminină **A. Mureșul Tg. Mureș** a depășit cu 29—14 (9—9) formația de junioare a **Liceului Bolyai** din localitate ● **La Cluj s-a desfășurat,** în urmă cu puțin timp, un turneu feminin, dotat cu **„Cupa Universității",** la care au participat **C.S.M. Sibiu** (divizia A), **Constructorul Baia Mare și Universitatea Cluj** (divizia B), precum și formația **Școlii sportive** din localitate, care activează în divizia de juniori. Spre surprinderea generală trofeul pus în joc a revenit echipei **Școlii sportive** (antrenor — A. Demeter), care a întrecut toate adversarele : cu 21—13 pe „U", cu 17—8 pe Constructorul și cu 11—10 pe C.S.M. Sibiu. Clasament final : 1. **Școala sportivă** = 6 p ; 2. Universitatea = 3 p ; 3. Constructorul = 2 p ; 4. C.S.M. Sibiu = 1 p. (P. BADYANY — coresp) ● Simbătă și duminică, la Craiova se va desfășura o nouă ediție a tradiționalei competiții dotate cu **„Cupa Doljului".** La seniori și-au anunțat participarea echipele Minaur Baia Mare, Independența Sibiu, C.S.M. Reșița, Știința Petroșani, C.S.U. Pitești, Universitatea Craiova și Sc. sp. Craiova, în timp ce la senioare vor participa formațiile Confecția București, Teba Arad, Guban Timișoara și Voința Craiova. Săptămîna viitoare, vineri și simbătă, sînt programate întrecerile juniorilor din cadrul aceleiași competiții

LUPTE Simbătă și duminică, în mai multe localități s-au disputat meciurile din cadrul fazei de zonă a campionatului național individual al juniorilor la „libere" (finalele sînt programate pentru zilele de 28—30 martie, la Botoșani). La Brăila întrecerile au fost mai interesante doar la categoriile mici unde sportivii din Galați Brăila și Iași au evoluat mulțumitor. De semnalat faptul că la categoriile mari (juniori I) numărul concurenților a fost foarte mic. Iată ciștigătorii la juniori mari : cat. 48 kg — D. Ignat (Sc. sp. Galați), 57 kg. — I. Chiriac (Dunărea Galați), 62 kg. — I. Lupu (Sc. sp. Brăila), 74 kg. — N. Pruna (Sc. sp. Tecuci), 82 kg. — I. Iavnov (Sc. sp. Galați) ● În sala Petrolul din Ploiești s-au întrecut 125 de tineri din Pitești, Tîrgoviște, Călărași, Brănești, Constanța și Ploiești care — după cum relatează corespondentul nostru **Fl. Albu** — au susținut meciuri interesante. Zona a fost dominată de constănțeni care au ciștigat 10 locuri I (6 la juniori mici). Iată primii clasați, în ordinea categoriilor, la juniori I : V. Zăvoianu (C. S. Tîrgoviște), C. Mândilă I. Brăiu (ambii de la Sc. sp. Constanța), I. Lungu (C. S. Tîrgoviște). M. Dumitrescu, Gh. Ciobanu (ambii de la Petrolul Pl.), Fl. Păunescu (Lic. agricol Călărași), D. Mărgărit (Sc. sp. Constanța), V. Iordache (Sc. sp. Călărași) și D. Drăguț (Sc. sp. Constanța).

POLO La bazinul Floreasca din Capitală au continuat întrecerile campionatelor municipale rezervate echipelor de juniori și copii. Rezultate tehnice — Juniori : **Rapid** — Sc. sp. 1 7—2 (3—0, 1—0, 2—1 și 1—1) ; **Dinamo** — Școlarul 4—1 (1—0, 0—1, 1—0, 2—0) ; Progresul — Petrolul 5—3 (2—0, 1—1, 1—2, 1—0) ; COPII : Dinamo — Sc. sp. 1 5—2 (2—0, 0—1, 1—1, 2—0) ; Progresul — Rapid 5—1 (0—0, 2—0, 0—1, 3—0) ; Școlarul — Sc. sp. 2 5—2 (3—0, 1—0, 1—2, 1—0) ● **Echipa națională a Bulgariei** se află de cîteva zile în București pentru a efectua antrenamente comune în compania celor mai puternice formații din Capitală.

ÎNOT Rezultate înregistrate în ultimul concurs de copii, desfășurat la bazinul „23 August" din Capitală : D. Nanu 1:14,9 — 100 m delfin ; Vali Dragomir 1:19,5 — 100 m delfin ; M. Negoescu 1:11,2 — 100 m liber ; Mihaela Oprea 1:15,0 — 100 m liber ; C. Ungureanu 1:28,8 — 100 m liber ; Carmen Mihăilă 1:31,7 — 100 m liber ; L. Ene 2:37,1 — 200 m spate ; Dorina Baranyai 2:49,6 — 200 m spate ; M. Clonda 1:29,7 — 100 m bras ; Mariana Paraschiv 1:32,2 — 100 m bras ; A. Grozescu 10:38,1 — 800 m liber ; Vali Dragomir 11:06,1 — 800 m liber ; L. Ene 1:21,6 — 100 m bras ; Oana Manoliu 1:26,9 — 100 m bras ; S. Badea 3:00,0 — 200 m spate ; Mariana Paraschiv 3:00,0 — 200 m spate ; L. Ene 2:41,3 — 200 m mixt ; Dorina Baranyai 2:56,5 — 200 m mixt ; M. Negoescu 5:27,9 — 400 m liber ; Mihaela Oprea 5:44,6 — 400 m liber ● **Comisia Municipală de natație** anunță organizarea unui curs de arbitri la înot, polo și sărituri, care va începe în ziua de 2 aprilie la sediul C.M.E.F.S.

LOTUL DE JUDO A AVUT O COMPORTARE MERITORIE LA „INTERNAȚIONALELE" CEHOSLOVACIEI

La Praga au avut loc zilele trecute întrecerile campionatelor internaționale de judo, competiție care a reunit sportivi fruntași din Bulgaria, R. D. Germană, Polonia, România, Ungaria și țara gazdă (cîte 4—6 la fiecare categorie de greutate). Federația de specialitate a țării noastre a folosit acest prilej pentru o nouă verificare a sportivilor înaintea campionatelor europene de la Londra (2—5 mai). Dintre cei șase judoka români **Ștefan Pop** a obținut cel mai bun rezultat, clasîndu-se pe locul 3 la categoria ușoară. La înapoiere l-am adresat acestuia cîteva întrebări.

— Considerați utilă participarea la „internaționalele" Cehoslovaciei ?

— Acum, cînd toți concurenții din țările europene se pregătesc intens pentru confruntările continentale, orice meci internațional trebuie considerat ca bine venit. La aceste întreceri, printre alții au participat campionii europeni H. Look (cat. mijlocie) și K. Zuckschwert (cat. grea), ambii din R.D Germană, vicecampionul mondial al semimijlocilor J. Hendel (tot din R.D. Germană) și Y. Hetenjik (Ungaria), clasat pe locul 5 la J.O. de la München, la cat. semimijlocie. Deci au fost suficienți adversari de valoare pentru a ne pune atît pe noi cît și pe ceilalți concurenți la grea încercare.

— Și cum au reușit să se descurce sportivii români ?

— După părerea mea, mulțumitor. Să încep cu mine. În primul meci l-am învins clar pe cehoslovacul H. Slavik. Apoi, pentru locul întîi în serie l-am întîlnit pe R. Schultz (R.D. Germană), medaliat cu bronz la ultima ediție a „europenelor". Am fost învins la limită, după ce mă accidentasem la piciorul sting. În recalificări am întîlnit un alt cehoslovac, J. Durkman. Luînd un avantaj net, de 7 puncte, Durkman nu mai avea nici o șansă decît să riște, dar a preferat să abandoneze. În semifinale mi-a fost opus A. Tunezik (Ungaria), cel ce avea să ocupe primul loc la categoria mea. Deși eram accidentat am încercat să-mi apăr șansele, dar adversarul m-a surprins cu o secerare (Ko-uchi-makomi) tocmai la piciorul respectiv și a luat 5 puncte, suficiente pentru a i se acorda decizia de yusei-gachi (superioritate tehnică). **Alexandru Filip** (tot la ușoară), **Cornel Roman și Iosif Ianosi** (cat. semimijlocie) și **Ioan Buzie** (cat. semigrea) au obținut victorii aplaudate, unele chiar înainte de limită, clasîndu-se pe locul 3 la categoriile respective. Desigur, n-au ureat pe podium, dar la semimijlocie bunăoară, au fost nu mai puțin de 18 concurenți.

— Se puteau obține rezultate mai bune ?

— Fără îndoială. Filip trebuia să ciștige seria. O decizie, însă cel puțin curioasă, în meciul său cu Tunezik l-a frustrat de victoria pe care o merita pe deplin. Apoi, în recalificări el a avut avantaj de 5 puncte în partida cu H. Werner (R.D Germană) Dar, dorind să și-l consolideze, pentru a nu fi învins de... arbitri a încercat o uchimata (secerarea coapsei din interior), dintr-o poziție mai puțin favorabilă și a fost contrat pierzînd prin ippon. Astfel a ratat posibilitatea de a intra în semifinale. Roman, după trei victorii înainte de limită, a pierdut meciul cu W. Krüger (R.D. Germană) tot din neatenție, iar în recalificări l-a condus cu 5 puncte pe Hetenjik, pentru ca în continuare să piardă prin strangulare (shime-waza). Sub așteptări a luptat doar greul Cristian Nicolau, eliminat după meci, cu cehoslovacul A. Novak. Am resimțit din nou lipsa saltelei de concurs, specială pentru judo. După cum știți, noi continuăm să ne antrenăm pe saltele de... lupte, cu mult diferite de cele de judo ! Și pînă la „europene" mai sînt mai puțin de două luni...

Costin CHIRIAC

ACTUALITĂȚI ÎN TIR

Sezonul competițional la arme cu glonț a fost inaugurat cu concursul dotat cu **„Cupa 8 Martie"**, organizat de comisia municipală. La cele două probe de armă standard, disputate pe poligonul Tineretului din Capitală, s-au întrecut peste 50 de trăgători. Iată primii clasați — armă standarb 60 focuri culcat—seniori : **1. I. Orhei 579 p, 2. I. Janoscsik 575 p, 3. A. Nuțescu 573 p** (toți de la Metalul) ; **juniori : 1. L. Gheorge (Sc. sp. 1) 580 p, 2. I. Vochin** (Steaua) 574p, 3. Niculina Iosif (Sc sp. 1) 573 p ; **începători 40 f : 1. C. Obretin (Sc. sp. 1) 377 p, 2. Florica** Constantin (Metalul) 361 p, 3. C. Stan (Sc. sp. 1) 354p.

O serie de pistolari de la Steaua vor pleca în ziua de 20 martie la Sofia, unde vor participa la un mare concurs internațional.

Ediția '74 a tradiționalei competiții la arme cu glonț, **„Cupa primăverii"** — organizată de F.R.T. — se va ține în zilele de 29—31 martie în Capitală. Locul de desfășurare va fi poligonul Tunari sau Dinamo.

Dintre transferurile mai „spectaculoase" amintim trecerea cunoscutului pistolar, **Lucian Giușcă**, de la I.E.F.S. la Dinamo București.

Școala de specializare postliceală de antrenori

ANUNȚ

Secretariatul Școlii de specializare postliceală de antrenori atrage atenția elevilor anilor I și II ai secției fără frecvență că sesiunea de examene din semestrul I are loc la București, între 1—7 aprilie a.c.

Corespunzător planului de învățămînt, în săptămîna premergătoare sesiunii de examen (25—31 martie) vor fi organizate lecții recapitulative și consultații la unele obiecte, pentru ambii ani de studii, planificate de către secretariatul școlii.

Examenele prevăzute pentru această sesiune (anul I : Teoria educației fizice, Pedagogie, Igienă și Anatomie și biomecanică ; anul II : Teoria antrenamentului, Socialism științific, Fiziologie, Cine-foto și Masaj) vor fi programate succesiv și pe grupe de elevi în zilele de 1, 2, 3, 4, 5, 6, 7 aprilie.

Menționăm că termenul de predare a lucrării de control (anul I : la Teorie și Anatomie și biomecanică) este 20 martie a.c.

SCHI

Cea de a 20-a ediție a competițiilor **„Cupa oțelarului"** și **„Cupa Olimpia"** s-a disputat simbătă și duminică pe pîrtiile din Semenic. Alături de sportivii reșițeni, s-au aliniat la start și reprezentanți ai județelor **Brașov, Prahova** și **Sibiu.** Ciștigătorii : „Cupa oțelarului", FOND (10 km.) — **R. Beneziik** (Olimpia Reșița) ; SALOM SPECIAL — **Georgeta Băncilă** și **Dan Cristea** (ambii Dinamo Brașov) la seniori, **Lucia Ilie** (C.S.M. Reșița) și **Ed. Kreiner** (C.S.M., Reșița) la juniori I, **Lucia Șelaru** (Sc. sp. Reșița) și **D. Munteanu** (Sc. sp. Reșița) la juniori II ; SLALOM URIAȘ — **Georgeta Băncilă** și **Virgil Brenci,** la seniori, **Lucia Ilie** și **Fl. Tudor** (Carăimanul Bușteni) la juniori I, **Lucia Șelaru** și **D. Munteanu** — la juniori II. În clasamentul combinatei alpine, **Dan Cristea** și **Virgil Brenci** la egalitate de puncte, au cucerit împreună trofeul „Cupa oțelarului". „Cupa Olimpia" a fost ciștigată de Virgil

ELOGII ALE PRESEI DE PESTE HOTARE LA ADRESA HANDBALIȘTILOR ROMÂNI

Presa de specialitate de peste hotare continuă să comenteze pe larg marele succes obținut de handbaliștii români la cel de al 8-lea campionat mondial masculin. În marea lor majoritate, cronicile și comentariile ziarelor din Iugoslavia și Ungaria, țări în care acest sport se bucură de o deosebită popularitate, sînt pline de elogii la adresa celor care au adus României al 4-lea titlu suprem.

Ziarul **„SPORTSKE NOVOSTI"** — din Zagreb, publică următoarele sub titlul **„Reeditarea finalei de la Paris"**: „România este din nou campioana lumii la handbal, ca și în urmă cu 4 ani, după dramatica finală de la Paris. Specialiștii români, Nicolae Nedef și Oprea Vlase, au știut, cum nu se putea mai bine, să economisească treptat forțele jucătorilor, pentru ca în final, formația lor să se afle în plenitudinea puterii și să cîștige clar titlul suprem. În finală, am urmărit o echipă completă — fără fisuri în apărare ei atac. Aceasta a fost reprezentativa României. Ea a arătat un joc ireprosabil din punct de vedere tehnico-tactic și a avut doi eroi, care se numesc Penu și Birtalan. Dar contribuția tuturor componenților a fost hotărîtoare. Un admirabil joc colectiv, în care nici unul dintre reprezentanți nu și-a precupețit forțele".

Sub titlul **„Trofeul în mîini bune"**, ziarul **„SPORT"** din Belgrad comentează: „O pregătire lungă, minuțioasă și bine șlefuită a adus cel de al patrulea titlu mondial handbaliștilor români. Echipa României s-a prezentat la acest campionat mondial cu o pregătire fizică și psihică perfectă, maximă — am putea spune. Iată de ce ea a fost formația cea mai completă a C.M. Chiar dacă a pierdut în fața suedezilor, un meci lipsit de importanță, ea nu a pierdut nimic din strălucire". Ziarul **„POLITIKA"** din Belgrad, consemnează următoarele sub titlul: **„România — cea mai bună din lume"**: „România a cîștigat pe merit titlul de campioană mondială, pentru că toți componenții nu și-au precupețit eforturile în atingerea țelului propus".

Ziarul **„NEPSPORT"** din Budapesta, publică o serie de comentarii privind desfășurarea campionatului mondial de handbal. Sub titlul **„România pentru a patra oară campioană mondială"** se scrie: „Reprezentativa României a obținut în finală o victorie pe deplin meritată în fața echipei R.D. Germane, care n-a putut face față ritmului impus de partenerii de joc, și nici nu a rezistat tensiunii nervoase impuse de meci. Așadar, România cucerește pe merit, pentru a patra oară, titlul suprem. Pe cine am putea remarca în această mare finală? Pe toți jucătorii din formația învingătoare, dar credem, că am fi nedrepți dacă nu am evidenția pe doi dintre jucători, al căror aport a fost hotărîtor în această partidă: pe portarul **Penu**, care a fost pur și simplu de netrecut, și pe golgeterul absolut al campionatului, **Birtalan**. Acesta din urmă este un demn urmaș al marelui Gruia, și este de admirat cît de rapidă a fost ascensiunea sa".

Se publică de asemenea declarația fostului internațional **Adorjan**, (de 156 de ori selecționat în echipa Ungariei), care a urmărit partida finală la televizor: „Este de admirat faptul cum românii au alcătuit într-un timp relativ scurt o echipă aproape nouă, de o valoare indiscutabilă. Pregătirea fizică și tehnică a formației au depășit orice așteptări".

Revista **„KEPES SPORT"** consemnează: „Gațu este cel mai bun coordonator de joc din lume în acest sport al îndemînării și al preciziei. Tactic, învingătorii au jucat excelent. În momentul cînd Licu a fost eliminat 5 minute, formația R.D. Germane n-a putut marca în acest interval de timp decît un gol..."

CAMPIONII MONDIALI RĂSPUND CĂLDUROASELOR INVITAȚII

(Urmare din pag. 1)

Întrebat ce i-a șoptit lui Lakenmacher la fantasticul contraatac pe care l-a apărat de la numai o jumătate de metru, **Cornel Penu** a răspuns: **„Cred că i-am spus ceva în genul: „Pa, ne vedem la campionatul următor!"**.

Cristian Gațu a fost rugat să explice fenta sa, făcută în spatele coechipierului care execută aruncările de la 7 m. **„M-am gîndit să inventez ceva care să deruteze portarul advers** — spunea Gațu — **să-i distragă atenția în clipele penalty-ului. Și am recurs la această simulare de șut pe care și Voina a folosit-o în finală. De-acum știu că fenta își face efectul; mi-a destăinuit chiar Cornel Penu, care a simțit pe pielea lui lucrul acesta în meciurile... Steaua — Dinamo!"**

Golgeterul absolut al campionatului mondial **Ștefan Birtalan**, a fost întrebat dacă la emoțiile finalei i s-au adăugat și emoțiile cursei pentru titlul de cel mai eficient jucător. Uriașul blond, mai emotiv ca toți ceilalți handbaliști din echipă: **„Cunoscîndu-vă profilul activității dv., am să vă spun în procente: sută la sută m-am gîndit la victoria echipei și... 10 la sută la titlul de golgeter!"**

Prezent alături de elevii săi, antrenorul emerit **Nicolae Nedef** a fost cel mai des solicitat. Întrebări de tehnică, de tactică, de psihologie, de „suflet" — cum spunea cineva —, în fine de tot felul. Ne-am oprit, însă, la ultima care i-a fost adresată: **„Cum ați fi jucat ca să învingeți echipa României?!"**

Spiritual ca întotdeauna, reputatul antrenor a răspuns: **„Oricum am fi jucat, duminică seara echipa României nu putea fi învinsă!"**...

ȘI ECHIPELE DE JUNIORI TREBUIE SĂ RESPECTE REGULAMENTUL!

Aproape 100 de echipe din toate colțurile țării s-au aliniat acum cîtva timp la startul întrecerilor din cadrul turului Concursului republican de juniori II și III, competiție organizată de F. R. Handbal pentru cei mai tineri jucători.

Remarcînd reușita turneelor (desfășurate în mai multe localități) trebuie să ne oprim, totuși, asupra cîtorva amănunte, legate de felul în care unii antrenori au înțeles să respecte regulamentul competiției, transmis din timp de organizatori tuturor cluburilor și asociațiilor care au solicitat participarea.

În primul rînd vom sublinia faptul că 5 echipe au... uitat să se mai prezinte la jocurile turneului lucrul acesta dovedind în mod elocvent nivelul la care se ridică interesul cîtorva antrenori și cluburi pentru creșterea elementelor tinere. Și pentru a nu trece prea repede peste situația semnalată, să notăm numele formațiilor care au absentat (nejustificat!): Sc. sp. Zalău (masculin), Sc. sp. Caracal (feminin) și Sc. sp. Brăila (feminin) — toate la juniori II, Sc. sp. Botoșani (feminin) și Sc. sp. Brăila (feminin) — la juniori III. Deci — iată încă un lucru demn de reținut — este vorba numai de formații ale unor Școli sportive, adică unități profilate tocmai pe creșterea juniorilor!...

Dincolo de aceste absențe, dificultăți destul de mari au mai creat organizatorilor și antrenorii care n-au respectat limitele de vîrstă impuse prin regulamentul întrecerilor, introducînd în echipe jucători mai mari cu un an sau doi decît era permis. Cazurile au fost nenumărate și s-au soldat — absolut toate — cu pierderea meciurilor la scorul de 0—6. Pe lista comisiei de omologare figurează nu mai puțin de 12 asemenea situații, ceea ce, să recunoaștem, înseamnă foarte mult.

În cadrul competiției au mai apărut și alte încălcări ale regulamentului sancționate cu promptitudine de organizatori. Au existat echipe care au folosit jucători cu mai mult de 2 evoluții în divizia școlară, tot așa cum au existat formații prezente la startul întrecerilor fără legitimații și buletine de identitate (sau certificat de naștere), de fiecare dată cei în culpă fiind pedepsiți prin pierderea meciurilor.

În sfîrșit, pentru că această competiție se află la prima sa ediție și pentru că a mai rămas de disputat returul, sperăm că lucrurile se vor schimba în bine, toată lumea privind cu aceeași seriozitate regulamentul și luptînd leal numai cu sportivii care îndeplinesc condițiile categoriei din care fac parte. Subliniem aceste lucruri pentru că o competiție de asemenea ampioare trebuie în primul rînd, respectată.

FOTBAL

DUMINICĂ REÎNCEPE ȘI DIVIZIA C

Duminică vor intra în „focul" competițional și echipele din cel de al treilea eșalon al campionatului național, diviziunarele C. Returul campionatului a fost pregătit cu multă minuțiozitate, toate formațiile au reluat activitatea încă din luna ianuarie și, prin antrenamente intense, au acumulat forțe pentru partea a doua, decisivă, a competiției.

Redacția noastră a primit zeci și zeci de scrisori, în care corespondenții noștri relatau preparativele pentru reluarea campionatului. La majoritatea echipelor efectivele s-au întărit, au fost promovați juniori talentați în formațiile de bază, aproape toate echipele de „C" au fost partenere în jocuri de verificare ale teamurilor din prima și a doua Divizie. Deci, returul a fost precedat de o intensă muncă. Să sperăm că ea va duce la mărirea randamentului tuturor formațiilor.

Reluarea competiției este așteptată cu mult interes, atît de către echipe, cît și de numeroșii lor susținători. Lupta pentru ocuparea locului I în serii — care, conform actualului regulament, dă dreptul la promovarea în Divizia B, fără baraj — va fi deosebit de disputată întrucît în toate seriile actualii lideri au un avantaj minim. În patru din cele 12 serii frunțașele sînt departajate prin golaveraj, în tot atîtea serii ele sînt doar la un punct diferență, doar Relonul Săvinești (seria a II-a) are un avans de patru puncte față de a doua clasată.

Cele 15 etape ale returului se vor disputa în fiecare duminică, începînd de la 17 martie și pînă la 23 iunie. Jocurile, ca și în tur, vor avea loc înainte de prînz.

Reamintim iubitorilor fotbalului, susținătorilor divizionarelor C, pe frunțașele seriilor: **I — A.S.A. Cîmpulung Moldovenesc (18 p)**, Unirea Iași (18); **II — Relonul Săvinești (21)**, Letea Bacău (17); **III — Unirea Focșani (23)**, Poiana Cîmpina (20); **IV — Chimia Brăila (23)**, Marina Mangalia (22); **V — Voința București (23)**; Triumf București (23); **VI — ROVA Roșiorii de Vede (19)**, Răsăritul Caracal (19); **VII — Dunărea Călărași (30)**, Victoria Călan (20); **VIII — Minerul Moldova Nouă (20)**, Dacia Orăștie (19); **IX — Unirea Dej (22)**, Metalul Aiud (20); **X — Minerul Baia Sprie (23)**, Someșul Satu Mare (20); **XI — C. S. Sf. Gheorghe (24)**, Chimica Tîrnăveni (24); **XII — Chimia Orașul Victoria (19)**, C.S.U. Brașov (18). Așa cum se știe, în campionat activează 191 de echipe, împărțite în 12 serii a cîte 16 formații (din seria I s-a retras o echipă).

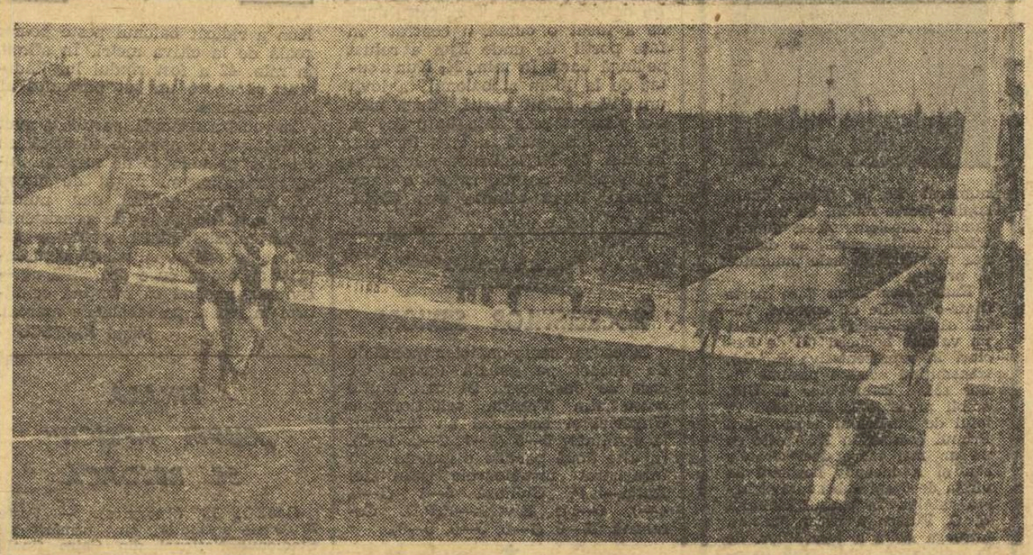

DIVIZIA A în cifre

ARBITRII AU PRIMIT DOAR 36 DE STELE!

Apelînd din nou la cifre, continuăm să prezentăm principalele aspecte, din punct de vedere statistic, desprinse din desfășurarea meciurilor etapei a XIX-a.

● În cele nouă meciuri ale etapei s-au marcat **19 goluri**, media lor reprezintă una dintre cele mai scăzute de la începutul campionatului. Pînă în prezent, s-au înscris **431** de goluri: **317** gazdele, **114** oaspeții.

● S-a înregistrat unul dintre cele mai slabe procentaje de reușită al loviturilor de la 11 m: **50 la sută**. Din cele 4 lovituri dictate, 2 au fost transformate — **Mulțescu** și **Oprea**, iar 2 ratate — **Dobrin** și **Dembrovschi**.

● Doar trei jucători — **Iordănescu, Năstase** și **Mulțescu** — au reușit să înscrie cîte 2 goluri în această etapă.

● Oaspeții au obținut numai trei puncte: o victorie („U" Cluj) și un meci egal (**Politehnica Timișoara — Sportul studențesc**), tocmai în două meciuri în care s-au întîlnit 4 dintre cele 5 echipe studențești.

● „Cavalerii fluierului" au arătat de **12 ori** cartonașul galben: **Strîmbeanu, Șerbănoiu, Taporea, Dinu, Mărculescu, Niță** (Rapid), **Ciocan, Spirea, Ailoaie, Suciu, Stocker** (este la al doilea cartonaș în retur, după ce în tur acumulase cinci cartonașe, fiind suspendat două etape), **Olteanu** (Steagul roșu) — l-a primit pe al treilea care îi atrage o etapă suspendare.

● Cei nouă arbitri, care au condus partidele acestei etape, au primit, din partea cronicarilor ziarului nostru, **36 de stele** (cel mai mic număr înregistrat în actualul campionat, la fel ca în etapele a VI-a și a XI-a): 3 cîte cinci stele, 4 cîte patru, **Gh. Manole** trei, iar **A. Bentu** doar două.

Năstase — unul dintre cei trei jucători care au reușit să marcheze două goluri în etapa a 19-a — majorează scorul (2—0) în meciul Steaua — F.C. Constanța.

Foto: V. BAGEAC

● Partidele acestei etape au fost urmărite de aproximativ **107 000** de spectatori. Cei mai mulți — **22 000** — au asistat la meciul Politehnica Timișoara — Sportul studențesc, iar cei mai puțini — **5 000** — au fost prezenți în tribunele stadionului din Petroșani.

● Clasamentul orașelor, întocmit pe baza mediei de spectatori, după 19 etape, se prezintă astfel: **1. CRAIOVA 28 300**; 2. Timișoara 19 100; 3. București 11 400; 4. Reșița 14 100; 5. Constanța 13 500; 6. Arad 12 400; 7. Tg. Mureș 9 600; 8. Brașov 9 200; 9—10 Cluj și Ploiești 9 100; 11. Pitești 9 000; 12. Bacău 8 400; 13. Iași 8 300; 14. Petroșani 4 600.

● Situația în **„Trofeul Petschovschi"**, după 19 etape, este următoarea: **1. TIMIȘOARA 9,80**, 2. Craiova 9,44, 3. Arad 9,40, 4—5. Ploiești și Constanța 9,22, 6. Pitești 9,20, 7. București 9,18, 8. Reșița 9,11, 9. Cluj 9,06, 10. Iași 9,00, 11. Brașov 8,80, 12. Petroșani 8,70, 13. Bacău 8,50, 14. Tg. Mureș 8,11.

SITUAȚIA „CARTONAȘELOR GALBENE", LA ZI

Vă prezentăm jucătorii care la primul cartonaș galben primit vor îndeplini „norma", fiind suspendați automat o etapă și, respectiv, două:

5 CARTONAȘE: **Smarandache, Beldeanu.**

4 CARTONAȘE: **Tonca.**

3 CARTONAȘE: **Palaci, Dumitru, Ion Ion, Tănase, Hriței, Stoicescu, Bölöni, Dobrin.**

2 CARTONAȘE: **Moldovan, Lucuța, Dinu, Ciugarin, Sameș, Iordănescu, Dumitriu II, Răsniță, Grigoraș, M. Sandu, O. Ionescu, Leșcanu, Pîrvu, Gruber, Cringașu, Taporea, Stoica, Mărculescu, Ghirca, Lică, Sînăuceanu, Băiuță, Romilă II, Dănilă, Ailoaie, Micloș, Simionaș, Hîrlab, Vișan, Porațchi, Ciocan, Uifăleanu, Mureșan** (A.S.A.), **Pîslaru, Popovici, Broșovschi, Birău, Bungău, Stocker, Alodiresei, Nestorovici, Kafka, Olteanu** (F. C. Argeș).

LA ORDINEA ZILEI

VÎRSTA JUCĂTORULUI, DESPĂRȚIRI, REUNIUNI...

În zilele acestea, cînd echipa națională va intra efectiv, în noua etapă a existenței sale, cînd se pune cu toată acuitatea problema alcătuirii ei în formula cea mai bună, subiectul criteriilor de selecționare nu poate fi ocolit. **Și, dintre ele, cel al vîrstei sportive, element la fel de important în munca unui antrenor de echipă națională, ca și inspirația lui, ca gradul competenței sale. Prima și marea învățătură pe care viața echipelor naționale de pretutindeni o impune e aceea că selecționerii care nu au avut și tăria sufletească dar și spiritul de anticipare de a renunța la vreme la titularii necorespunzători n-au putut înainta cu echipele lor.** Admiterea acestui adevăr, al continuei schimbări a formei și randamentului jucătorilor cu va trece niciodată nesancționată de rigorile competiției. Dar, renunțarea la un jucător poate fi determinată, deci, numai de scăderea randamentului lui, în afara altor cauze exterioare (indisciplină, viață nesportivă, etc.). Scăderea poate veni — așadar — și prin trecerea anilor dar și din alte motive. **Nu înseamnă, deci, că un jucător mai în vîrstă, dar încă pe deplin corespunzător echipei naționale în raport cu ceea ce arată mai tinerii colegi de post, trebuie neapărat sacrificat. E indicată o asemenea renunțare, dar la valoare egală, în favoarea celui mai tînăr! Numai în asemenea cazuri.** Pentru că, totuși, echipa reprezentativă nu e pistă de încercare pentru aceasta există selecționatele de tineret. Aici intră, tînăr sau vîrstnic, cel mai bun om al postului respectiv. Reamintim acest adevăr, verificat de zeci de ani și în fiecare împrejurare, tocmai pentru că întreaga perioadă de definitivare a formulei echipei naționale, găzduită de această primăvară, cu un program de meciuri foarte grele, trebuie să țină seama de el.

Duminică, pe stadionul din **Trivale, Barbu** s-a despărțit de scena fotbalistică. Încă unul dintre recordmenii probei de fidelitate pleacă dar numai din spectacolul fotbalului pentru că el va rămîne în activitatea pe care a iubit-o așa de mult și pentru care a făcut foarte mult. Din 1959 a purtat tricoul echipei piteștene, a jucat de 7 ori în echipa națională, evoluînd pentru ultima oară în rîndul tricolorilor într-un meci deosebit, partida cu Anglia de la București (1968). Un palmares frumos, cu multe momente remarcabile. Dar, mai presus de palmares, stă comportarea lui Barbu, sportivitatea lui, colegialitatea sa. Asternînd aceste cîteva cuvinte la retragerea fostului căpitan al echipei din capitala argeșeană, dorim mai cu seamă să elogiem stabilitatea sentimentelor lui față de clubul piteștean ca și ținuta sa în întrecerea sportivă. De la acești recordmeni ai fidelității și corectitudinii, tinerii jucători au în adevăr ce învăța!

Reuniunea reprezentanților jucătorilor de Divizia A pentru constituirea Colegiului lor ne-a prilejuit îmbucurătoarea constatare a competenței și interesului pe care ei ce evoluează în primul campionat al țării le manifestă față de competiția lor, de perspectivele fotbalului. I-am ascultat, în scurte luări de cuvînt, pe **Mircea Lucescu**, pe **Remus Cîmpeanu**, pe **Vasile Ianul** și pe **Sorin Bretan**. Fiecare a avut nu numai propuneri de o deosebită utilitate și inventivitate dar, mai cu seamă fiecare a demonstrat că știe, că poate să se ridice peste măsurile socoteli sau interese de club spre a aborda din unghiul INTERESULUI GENERAL AL FOTBALULUI subiecte ca: **alcătuirea programului competițional, programarea întîlnirilor pentru realizarea unei maxime eficiențe financiare, modalități de lucru ale Colegiului pentru o totală eficiență a hotărîrilor lui, acțiuni pentru îndrumarea tinerilor jucători, componenți ai loturilor reprezentative, pentru ca ei să progreseze rapid și sigur, precara situație organizatorică a unor cluburi și asociații din prima divizie, etc.** Credem că **veșnic**, nemiilocit, de la acești factori de prim ordin ai activității fotbalistice, sugestiile, ca și soluțiile pe care Colegiul jucătorilor de Divizia A le va face sau le va oferi trebuie privite cu toată atenția și solicitudinea de către Biroul federal, lucru pe care, de altfel, președintele F.R.F., tov. **Mircea Angelescu** l-a promis. După cum cunoaștem președintelui, în funcție, al Colegiului jucătorilor în Biroul federal se impune și ea, socotim noi, spre o și mai completă obiectivizare a deciziilor acestuia.

Eftimie IONESCU

JOCURILE U.T.A. — STEAUA ȘI RAPID — ST. ROȘU SE DISPUTĂ SÎMBĂTĂ

Două dintre meciurile etapei a XX-a a Diviziei naționale A se vor disputa sîmbătă. Este vorba de partidele **U.T.A. — Steaua** și **Rapid — Steagul roșu**. Întîlnirea de la Arad va fi transmisă în direct pe micul ecran, cu începere de la ora 16. Tot de la aceeași oră se va disputa, pe stadionul Giulești, jocul **Rapid — Steagul roșu**, programat sîmbătă, pentru a evita concurența cu celălalt meci al etapei de Divizia A din Capitală (**Sportul studențesc — „U" Cluj**).

SOIMII SIBIU — STEAUA 3—0 (1—0)!

În drum spre Arad, miercuri după amiază, Steaua a jucat la Sibiu cu divizionara B Șoimii. Fără Iordănescu și Sameș, dar cu Dumitru Steaua a cedat la scor. Localnicii au învins cu 3—0 (1—0), prin golurile marcate de Raduță (min. 43), Zoținca (min. 61) și Cîmpeanu (min. 84).

I. BOTOCAN—coresp.

TEXTILA BUHUȘI — S. C. BACAU 1—3 (0—1)

Au înscris Șoșu (min. 28), Botez (min. 69), Sînăuceanu (min. 75) pentru S.C. Bacău respectiv Neagu (min. 83).

Ioan VIERU—coresp.

DONOSE A REVENIT LA RM. VÎLCEA

După turneul efectuat cu **Universitatea Craiova** în Kuweit și Liban, în perioada precompetițională, Donose s-a înapoiat la C.S. Rm. Vîlcea, unde a și jucat duminică. El a primit acordul din partea clubului craiovean să rămînă la Rm. Vîlcea pînă la sfîrșitul campionatului.

Astăzi, pe stadionul „Republicii" DOUĂ MECIURI AMICALE

Stadionul Republicii găzduiește astăzi un cuplaj, în cadrul căruia vor evolua o divizionară A (Sportul studențesc), o divizionară B (Progresul București), o formație suedeză (A.J.T. Karlskrona) și echipa Abatorul (antrenor Mafteuță), care activează în campionatul orășenesc.

De la ora 14,30, **Sportul studențesc** va primi replica formației **Abatorul**, în meci vedetă urmînd să se întîlnească **Progresul** și **A.J.T. Karlskrona**.

LOTO-PRONOSPORT informează:

● În luna martie a.c. continuă atribuirea de autoturisme la toate tragerile și concursurile obișnuite Pronoexpres, Loto și Pronosport.

În această lună, participanții pot opta — în cadrul sumei cîștigate — pentru un autoturism DACIA 1 300 (70.000 lei) sau „SKODA S 100" (53.790 lei) și eventuala diferență în numerar.

Autoturismele se acordă, ca și pînă în prezent, în cadrul valorii unitare a cîștigurilor în numerar, indiferent de categoria la care a fost obținut cîștigul (de o valoare cel puțin egală cu aceea a autoturismului ales), felul biletului pe care a fost realizat sau taxa de participare per variantă.

● Tragerea Loto de mîine va fi televizată direct din Studioul de Televiziune cu începere de la orele 19.10. Pentru a nu rămîne în afara acestei tragerii vă reamintim că și astăzi vă mai puteți procura biletele!

NUMERELE EXTRASE LA TRAGEREA PRONOEXPRES DIN 13 MARTIE 1974

FOND GENERAL DE CÎȘTIGURI: 1.240.339 lei din care 95.288 lei report

EXTRAGEREA I: 35 34 19 27 25 23

EXTRAGEREA a II-a: 10 32 13 24 4

Plata cîștigurilor pentru această tragere se va face în Capitală începînd din 21 martie, pînă la 13 mai, iar în țară aproximativ din 25 martie, pînă la 13 mai 1974, inclusiv.

LOTO

De pe cuprinsul țării

BILANȚ POZITIV ÎN ACEST SEZON

Marea competiție sportivă de masă, „Cupa tineretului", a atras numeroși elevi din municipiul și județul Galați la startul diferitelor concursuri. Numai la grupul școlar C.S. Galați și-au disputat întîietatea în întreceri de șah și tenis de masă peste 5 000 de tineri. Succese de mare popularitate au mai obținut școlile generale nr. 28, 22, 25 și 6. Este demnă de subliniat inițiativa școlilor generale nr. 7 și 8 care, pentru a asigura o bună desfășurare fazei pe clase la patinaj, și-au amenajat patinoare naturale în curțile unităților respective.

În pofida timpului friguros, atletismul a ocupat un loc de frunte pe agenda întrecerilor, astfel de reuniuni organizîndu-se în fiecare duminică în săli și pe terenuri în aer liber. Cu acest prilej, au fost depistați o serie de tineri talentați; Elisabeta Boșcenco (Șc. gen. nr. 5), Constantin Cristea (Șc. gen. nr. 11), Simona Mutică (Șc. gen. nr. 11), Corneliu Tulhai (Șc. gen. nr. 22), ca să dăm numai cîteva exemple, anunțîndu-se ca viitori performeri.

Aceeași masivă participare s-a înregistrat și în concursurile organizate de școlile generale și liceele din comunele Liești, Independența, Tudor Vladimirescu și Pechea, bilanțul întrecerilor din acest sezon fiind pozitiv.

D. MORARU — SLIVNA

PRIMA PROMOȚIE DE INSTRUCTORI, PRIMELE ROADE

Sub egida C.J.E.F.S. Timiș și a comisiei sale de specialitate, a funcționat, timp de două luni, un curs de instructori la patinaj, frecventat de 15 „elevi", care au trecut cu calificativul foarte bine toate examenele. Noii instructori voluntari au pornit imediat la lucru, inițiind în tainele acestui frumos sport peste 200 de copii. Apoi s-a făcut o primă selecție a copiilor susceptibili de a face parte din grupele de performanță. Concomitent, a luat ființă și un cerc de patinaj rezervat adulților amatori să alunece pe luciul gheții.

Constantin CREȚU — coresp.

GH. GRUIA... ARBITRU ÎN COMUNA BĂLENI

Organizate din inițiativa profesorilor de educație fizică **Constantin Chiriță** și **Sandu Popescu**, campionatele de minihandbal și minifotbal ale liceului din comuna Băleni (jud. Dîmbovița) s-au bucurat de un deplin succes. Cupele și diplomele pentru cîștigători au fost înmînate de invitatul nostru, maestrul emerit al sportului **Gh. Gruia**, care a și arbitrat finala la handbal băieți. După festivitatea de premiere, oaspetele de onoare s-a întreținut cu elevii liceului, care i-au făcut o primire sărbătorească. La despărțire, apreciatul nostru sportiv a urat școlarilor din Băleni mult succes la învățătură și în sport, s-a fotografiat împreună cu ei, a dat autografe și a primit multe flori.

Teodor GHECIU — elev, cl. XI-a

CLUBUL NAVETIȘTILOR

Peste 75 la sută dintre tinerii care lucrează la Întreprinderea de autoturisme din Pitești sînt din mediul rural. Ei locuiesc și își desfășoară activitatea extraprofesională în satele natale. În acest context, comitetul U.T.C. al Întreprinderii de autoturisme a luat lăudabila inițiativă de a crea în unele comune, unde locuiesc mai mulți tineri care lucrează în uzină, cluburi ale navetiștilor, dotate cu mese de tenis, șah și alte materiale necesare practicării disciplinelor sportive preferate. Pînă în prezent, asemenea cluburi au apărut în localitățile Stîlpeni și Leicești, iar în cursul acestui trimestru vor mai lua ființă lăcașuri destinate sportului în comunele Tițești, Micești și Bălilești.

M. MARIN — coresp.

922 — 56276

Un cifru? Nu. Este doar prefixul și numărul de telefon al **Dispeceratului de cazare din orașul Predeal**, aparținînd Oficiului județean de turism Brașov. După cum se știe, această stațiune cunoscută, Predeal — în care se poate face patinaj, schi, turism — așteaptă pe amatorii sporturilor de iarnă puninduși la dispoziție cazare și masă în cabanele, vilele și hotelurile sale.

Deci, pentru cei care doresc să practice sporturi de iarnă în această minunată zonă turistică a țării (sau să se odihnească) **Dispeceratul de cazare înlesnește rezervarea de locuri la telefonul de mai sus.**

UN „SECRET" AL A. S. CIMENTUL MEDGIDIA?

La întrebarea pusă, ne răspunde tov. **Civan** — prim-vicepreședinte al C.J.E.F.S. Constanța:

— „A. S. Cimentul? Sigur, este una dintre asociațiile sportive fruntașe din Dobrogea. Mulți membri, multe secții sportive, unele în diviziile naționale A, B și C — cu realizări în domeniul sportului de masă. Au baze sportive frumoase: teren de fotbal, sală de sport modernă. Măcar de am avea în județ multe asociații ca Cimentul...

Un „secret" al succeselor asociației Cimentul? Poate. Să-l divulgăm totuși, socotindu-l interesant. În Combinatul pentru lianți și azbociment (în cadrul căreia există A. S. Cimentul) la conducerea unor secții sportive sînt tovarăși cu munci de răspundere în combinat, iubitori și promotori ai exercițiului fizic. Astfel, președintele asociației — tov. **Gh. Ochiuleț**, este directorul comercial al combinatului. Iată și secțiile de care vorbeam, cu președinții respectivi: box — **Constantin Savidis**, director al combinatului; tenis de cîmp — **Petre Bulamace**, contabil șef; popice — **Vasile Șerban**, director tehnic; rugby — **Gh. Dragomir**, șeful secției producție.

Să ne mai mirăm?

M. Fr.

● Avîndu-se în vedere interesul manifestat de tineretul comunei Bucov, (jud. Prahova) pentru sportul cu mingea de celuloid și în urma rezultatelor bune obținute de o serie de jucători în cadrul „Cupei tineretului", consiliul asociației de aci a hotărît să afilieze secția de tenis de masă la federația de resort. De asemenea, echipa din Bucov a fost înscrisă în campionatul județean de tenis de masă, fiind singura formație sătească din cele 10 participante.

A. VLĂSCEANU — coresp.

● Boxerii aparținînd asociației sportive Voința din Reghin s-au deplasat în comuna Batoș (jud. Mureș), unde au făcut o reușită demonstrație pugilistică în fața unui public care a umplut pînă la refuz sala Căminului cultural. În final, boxerul fruntaș, **Eugen Gorea** a încrucișat mănușile cu fostul campion de seniori al țării, **Nicolae Moldovan**, amîndoi primind aplauze la scenă deschisă.

Liviu MAIOR — coresp.

● Sala sporturilor din Sf. Gheorghe a găzduit primul concurs de atletism, la care au participat peste 300 de atleți din diferite localități ale județului Covasna.

Gh. BRIOTĂ — coresp. jud.

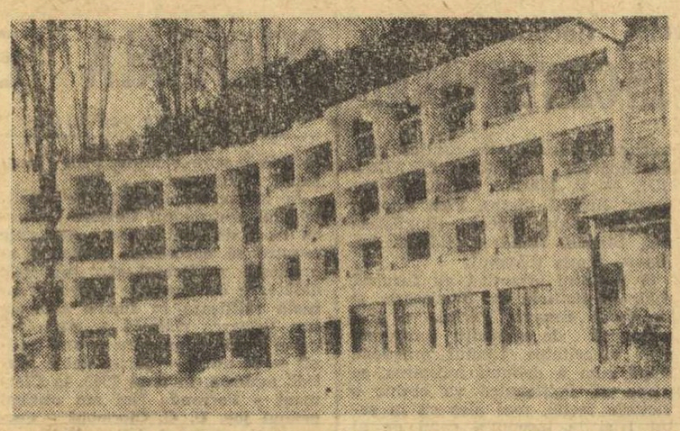

În stațiunea balneo-climaterică Moneasa (județul Arad) s-a dat în folosință un modern hotel, numindu-se „Parc", nou edificiu stă oaspeților la dispoziția oamenilor muncii, turiștilor din țară, precum și excursioniștilor din străinătate.

Foto: Ion COTOI — Arad

MÎINE, ULTIMELE JOCURI PRELIMINARE ÎN C.E. DE HOCHEI JUNIORI - GRUPA B

● Echipa României termină neînvinsă jocurile din preliminarii ● Derbyul

R. F. Germania — Norvegia, din seria I, va hotărî cea de a doua finalistă a competiției ● Trei aspirante la locul secund în seria a II-a

Penultima etapă a jocurilor preliminare a clarificat situația în seria a II-a, unde echipa României și-a asigurat primul loc, urmînd să evolueze în finala competiției. Adversara ei va fi hotărîtă vineri, în partida R. F. Germania — Norvegia.

Iată scurte relatări de la meciurile de ieri :

NORVEGIA — FRANȚA
8—1 (4—0, 3—0, 1—1)

Era lesne de prevăzut că echipa Franței nu va putea constitui un obstacol prea dificil în fața formației robuste și ambițioase a Norvegiei, care aspiră la supremație în prima serie preliminară a C.E. de hochei pentru juniori.

Scandinavii au luat jocul foarte în serios de la început, au executat cu o acuratețe de școlari silitori temele tactice, rezolvînd „problema" dată în mai puțin de 20 de minute. Înaintea primului semnal de sirenă scorul era 4—0, parafat în ordine de : **Pedersen, Eikegard, Anderson** și **Fugleberg.** După pauză, nordicii mai înscriu de trei ori **(Marthinsen, Melvold** și **Anderson),** pentru ca în primele minute ale ultimei reprize **Tomasen** să ridice la 8—0 rezultatul.

Francezii, avînd în echipă cîteva remarcabile individualități **(Piccinini, Lafit, Le Blond, Prechac),** jucători cu un patinaj excelent și cu o avansată tehnică a crosei, n-au putut străpunge decît o singură dată, prin sarje personale, masiva apărare norvegiană, care are în persoana lui **Jim Martinsen** un portar de mare perspectivă. Punctul de onoare al învinșilor a fost realizat de **Piccinini,** într-un moment cînd echipa Norvegiei oprise motoarele, menajîndu-se pentru jocul decisiv de vineri cu selecționata R.F. Germania.

Au arbitrat : **L. Noncev** (Bulgaria) și **O. Barbu** (România).

AUSTRIA — ITALIA
7—4 (3—1, 1—2, 3—1)

O victorie grea a juniorilor austrieci. Deși au luat un start rapid (3—0 în minutul 14) ei au fost apoi stopați de jocul viguros, în forță al italienilor care reușesc să egaleze în minutul 44 : 4—4. Lupta a fost foarte echilibrată și în continuare. Între minutele 48 și 51 echipa Italiei s-a aflat în 3 oameni pe gheață, dar acest mare avantaj n-a putut fi fructificat de adversari. Deznodămîntul s-a petrecut abia spre sfîrșitul partidei, în ultimele 2 minute de joc, cînd formația austriacă a fructificat trei surprinzătoare contraatacuri, obținînd victoria într-un final palpitant.

Au marcat : **König** (2), **Pöck** (2), **Harand, H. Holltzer** și **Horvath,** pentru austrieci, respectiv **Boaretto, Da Peppo, Gasser** și **Kostner.**

Au arbitrat : **W. Mattes** (R.F.G.) și **G. Tașnadi** (România).

R. F. GERMANIA — IUGOSLAVIA
10—2 (1—2, 4—0, 5—0)

O bună parte din prima repriză am avut impresia că partida R.F. Germania — Iugoslavia s-ar putea încheia cu o mare surpriză. Practicînd un joc avîntat, care a făcut să se clatine de mai multe ori defensiva formației vest-germane, hocheiștii iugoslavi conduceau cu 2—0, după ce mai rataseră cîteva ocazii bune. Pe de altă parte, în apărare, ei s-au arătat foarte atenți, anihilînd numeroasele acțiuni ale adversarilor lor. Dar, pe măsură ce se scurgeau minutele, apărea tot mai evident faptul că formația R. F. Germania, mai experimentată, mai omogenă și mai bine pregătită, își va impune superioritatea, pentru ca în ultimele 30 de minute să se joace practic la o singură poartă. Cele 12 puncte au fost înscrise de : **H. Egen** (3), **Jochinke** (2), **Hellwig, Hermann, Ballhausen, Hinterstocker, Guggemos** — pentru echipa R. F. Germania, respectiv **Brun** și **Zargi** — pentru Iugoslavia.

Au condus **B. Ewald** (Danemarca) și **A. Tuzzi** (Italia).

ROMÂNIA — BULGARIA
6—1 (2—0, 1—0, 3—1)

Partida derby a seriei a II-a preliminare a prilejuit un joc crîncen, mai puțin spectaculos, dar atractiv și interesant prin tensiunea luptei. Fără să evolueze la potențialul său maxim, dar considerabil întărită prin revenirea portarului **Gergely** și intrarea în apărare a fundașului **Antal,** echipa noastră a deținut inițiativa, avînd în permanență conducerea. Ea a făcut față angajamentului fizic impus de un adversar robust și foarte decis, depășindu-l prin subtilitate tactică și concepție de joc.

Cu această victorie, formația României termină neînvinsă seria preliminară și se califică pentru finala în care se vor disputa (simbătă) locurile 1—2.

Au marcat : **Vișan** (2), **Nagy, Antal, Olenici, Sandor,** respectiv, **Bogdanov.**

Au arbitrat cu scăpări : **A. Fischer** (Norvegia) și **J. Hofer** (Austria).

Cronici și comentarii : **Romeo VILARA, Valeriu CHIOSE, Călin ANTONESCU**
Fotografii : **I. MIHĂICĂ**

CROSA Filei

Hans-Peter EGEN
(R.F. Germania)

De la prima apariție a juniorilor vest-germani pe gheața patinoarului „23 August", a ieșit în evidență jucătorul cu

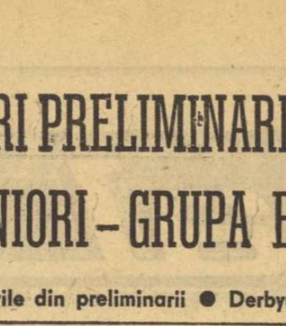

numărul 19 pe tricou. Înalt, suplu, foarte mobil, cu un plasament excelent, acest fundaș trăda imediat clasă, se distingea prin șuturile sale puternice și precise.

Hans-Peter Egen face parte dintr-o familie de sportivi. Tatăl său, **Markus Egen,** a fost un valoros hocheist (91 de meciuri în reprezentativa R.F.G.), transmițînd această pasiune fiilor săi, **Hans-Peter** și **Ulli,** ambii prezenți la București în lotul de juniori ai acestei țări. Primul (născut în 1955) este cu un an mai mare decît fratele său și a început hocheiul la vîrsta de 6 ani sub supravegherea tatălui. În cadrul clubului H. C. Füssen a urcat, treptat, întreaga scară a ierarhiilor, de la echipa de copii, pînă în aceea de seniori, care deține recordul a 16 titluri de campioană a R. F. Germania. Antrenori : **Siegfried Schubert,** în echipa de club, și **Roman Ncumayer,** în națională.

Un ultim amănunt : tatăl său confecționează crosele **„Nordstar",** care se bucură de o foarte bună reputație în lumea hocheiului.

ÎNTRECERILE HOCHEIȘTILOR SENIORI

În cadrul campionatelor mondiale de hochei pe gheață (grupa C), care se desfășoară în mai multe orașe din Franța, selecționatele Ungariei și Bulgariei au terminat la egalitate: 5—5 (2—1, 2—2, 1—2). În alte două partide disputate s-au înregistrat următoarele rezultate: Italia—R.P. Chineză 5—1 (1—0, 4—0, 0—1); Elveția—R.P.D. Coreeană 15—0 (1—0, 5—0, 9—0).

★

La „Zimny Stadion" din Praga s-a desfășurat cel de-al doilea meci dintre reprezentativele de hochei pe gheață ale U.R.S.S. și Cehoslovaciei. De data aceasta, victoria a revenit hocheiștilor sovietici cu scorul de 4—3 (0—2, 1—0, 3—1), prin golurile marcate de Maltev (2), Liapkin și Iakușev. Pentru gazde au înscris Martinec (2) și Novak. Partida a fost urmărită de circa 14 000 de spectatori.

SPORTUL ÎN LUME

LOTUL NAȚIONAL DE FOTBAL A TERMINAT LA EGALITATE CU ADMIRA WACKER VIENA: 0-0

VIENA, 13 (prin telefon). Disputată în nocturnă pe frumosul stadion „Sud-Stadt" din Merling, partida amicală, în care lotul nostru reprezentativ a întîlnit formația vieneză **Admira Wacker,** s-a încheiat, după o întrecere, în general spectaculoasă, dar neașteptat de echilibrată, cu un scor alb. În prima repriză, jucătorii români au atacat ceva mai mult, și-au creat cîteva situații bune de a înscrie, dar ezitările înaintașilor în zona de finalizare, lipsa de forță și precizia loviturilor la poartă i-au împiedicat să concretizeze o superioritate cel puțin teoretică asupra adversarilor lor. În min. 11, Dobrin l-a deschis lung pe Troi, care, după ce a făcut o cursă, a centrat în fața porții de unde Kun a reluat pe lîngă bară. În min. 24, Kun a șutat de la 18 m și balonul a lovit unul din stîlpii porții, după care s-a plimbat prin fața buturilor și, în cele din urmă, a ieșit în aut. În min. 30, Kaltenbrunner a reluat puțin peste poartă, ratînd o mare ocazie. Două minute mai tîrziu, Kun a ridicat balonul peste poarta goală de la cîțiva metri. În sfîrșit, în min. 42 a fost rîndul lui Răducanu să apere un șut periculos al lui Kapounek.

În repriza secundă, partida a avut o desfășurare aproape identică cu cea din primele 45 de minute. Jucătorii noștri au forțat de cîteva ori înscrierea golului, dar numai prin acțiuni lipsite de consistență și periculozitate. În acest timp, gazdele s-au apărat cu multă siguranță și au atacat cu o deosebită agresivitate, reușind să mențină echilibrul în joc și pe tabela de marcaj.

Mihai IONESCU

Arbitrul **A. Siegl** a condus următoarele formații :

LOTUL NAȚIONAL : Răducanu — Anghelini, Sameș, Dinu, Hajnal — Beldeanu, Dobrin (min. 46 Broșovschi) Iordănescu — Troi (min. 48 M. Sandu), Kun, Marcu.

ADMIRA WACKER VIENA : Stachowitz — Fuellenhals, Lupescu (min. 46 Hochlentner), Nowak, Schweinzer, Polywka, Kapounek, Krappel, Csarman, Kaltenbrunner (min. 60 Friedrich), Gassner (min. 46 Kapta).

FINALA „CUPEI AFRICII" SE REJOACĂ

CAIRO, 13 (Agerpres). — Peste 20 000 de spectatori au urmărit pe Stadionul Național din Cairo finala „Cupei Africii" la fotbal, disputată între selecționatele Zambiei și Republicii Zair. După 90 de minute de joc echilibrat, scorul a fost egal : 1—1 (1—0). Cele două goluri au fost înscrise de Kaushi (min. 40) și, respectiv, Mayanga (min. 65). În penultimul minut de joc al prelungirilor, fotbaliștii din formația Republicii Zair au preluat conducerea cu 2—1, prin punctul realizat de Kembo. A urmat un contraatac al echipei Zambiei, concretizat de Sinyangwe, care a readus egalitatea pe tabela de marcaj : 2—2.

Conform regulamentului competiției, finala se va rejuca astăzi.

PUGILIȘTII POLONEZI VICTORIOȘI

VARȘOVIA, 13 (Agerpres). — La Lodz s-a disputat întîlnirea internațională de box dintre echipele Poloniei și Iugoslaviei. Pugiliștii polonezi au obținut victoria cu scorul de 7—3. Campionul european la categoria ușoară iugoslavul Marian Benes a evoluat în cadrul acestei gale la „semimijlocie", învingîndu-l prin abandon în prima repriză de Montewski. Din echipa iugoslavă nu a făcut parte campionul european la „semigrea", Mate Parlov, care este accidentat.

FLORIN GHEORGHIU A CÎȘTIGAT TURNEUL DE LA CASABLANCA

CASABLANCA, 13. — Desfășurat timp de zece zile în capitala Marocului, între 2 și 12 martie, turneul internațional de șah de la Casablanca a prilejuit un succes deosebit pentru marele maestru român **Florin Gheorghiu.** El termină neînvins întrecerea ocupînd locul întîi în clasament, cu punctaj egal — 6½ p — cu următorii clasați, **Karaklaici** și **Ostoici** (ambii Iugoslavia), dar avînd un coeficient Soneborn superior. Pe următoarele două locuri s-au clasat, la egalitate, Cardoso (Filipine) și **Kotov** (U.R.S.S.) cu cîte 6 puncte, înaintea lui Tarjan (S.U.A.) — 5½.

La turneu au luat parte, în total, zece concurenți.

TURNEE INTERNAȚIONALE DE TENIS

● Țiriac l-a învins pe Dibbs

SAO PAULO. În Sao Paulo a continuat turneul de tenis, contînd pentru grupa a III-a a Circuitului W.C.T.. Jucătorul român **Ion Țiriac l-a întîlnit pe americanul Eddie Dibbs, pe care l-a învins în două seturi:** 6—3, 6—1. Tenismanul argentinian Guilermo Vilas a obținut o surprinzătoare victorie cu 1—6, 7—5, 6—4 în partida susținută cu cehoslovacul Jan Kodes, unul dintre favoriții concursului. Alte rezultate: Cox—Zednik 7—6, 1—6, 6—3; Moore—Taylor 7—5, 6—2; Solomon—Rahim 6—4, 3—6, 6—2; Panatta—Dibley 7—5, 6—1; Koch—Gerken 7—5, 6—4; Tanner—Munoz 3—6, 6—3, 6—3. În proba de dublu, a fost înregistrată o surpriză: perechea Antonio Munoz (Spania)—Antonio Zugarelli (Italia) a eliminat cu 6—3, 5—7, 6—3 cuplul american Arthur Ashe—Roscoe Tanner.

CALGARY. În primul tur s-au înregistrat următoarele rezultate : Nicky Kalogheropoulos (Grecia)—Christ Burr (Canada) 6—7, 6—2, 6—4; Balazs Taroczy (Ungaria)—**Ion Santei** (România) 6—2, 6—4; Jairo Velasco (Columbia)—Jose Moreno (Spania) 6—2, 6—2; Dick Bohrenstedt (S.U.A.) — Jan Pisecky (Cehoslovacia) 6—1, 6—7, 6—3

ECHIPA DE FOTBAL A DANEMARCEI ÎNVINSĂ LA DAHOMEY I

KOTONOU, 13 (Agerpres). — La Kotonou, s-a disputat meciul internațional amical de fotbal dintre echipa Dahomey și selecționata Danemarcei, viitoare adversară a echipei române în C.E. Gazdele au terminat învingătoare cu scorul de 2—0 prin punctele marcate de Sabirou (min. 25) și Lakoussan (min. 41). Gazdele au ratat și o lovitură de la 11 m în minutul 35.

C. F. BARCELONA ÎNVINGĂTOARE

La Londra s-a desfășurat meciul internațional amical de fotbal dintre echipa locală Arsenal și formația C.F. Barcelona. Fotbaliștii spanioli au terminat învingători cu scorul de 3—1 (0—0), prin golurile înscrise de Asensi (min. 64), Sotil (min. 68) și Tome (min. 75). Punctul gazdelor a fost marcat de Ball care, în minutul 56, a transformat o lovitură de la 11 m.

CALEIDOSCOP

ATLETISM ȘI BOB

Boberul elvețian Edy Hubacher, unul din componenții echipajului condus de René Stadler, care la bobul de 4 persoane a ocupat anul acesta locul VI la C.M., este și un excelent atlet. Hubacher a cîștigat de 13 ori titlul de campion al Elveției la aruncarea discului și de 10 ori la greutate. Cu tot gabaritul ieșit din comun — 108 kg și 201 cm înălțime — el n-a reușit să arunce discul dincolo de linia de 56 m și, în urmă cu șase ani, a trecut din cercul de aruncări în „torpila" care alunecă cu peste 100 km pe oră în jgheabul de gheață. Hubacher n-a renunțat însă la atletism, unde continuă să colecteze titlurile de campion al Elveției.

S-A TOPIT „VIENA PE GHEAȚĂ"

Celebra „Wiener Eisrevue", formația vieneză de revistă pe gheață, este pe punctul de a se desființa. Încă din 1970, situația financiară a faimoasei trupe, în componența căreia apar stele de prima mărime ca foștii campioni mondiali Beatrix Schuba și Emmerich Danzer, putea fi considerată precară. O propunere salvatoare părea să fi venit din partea producătorului Chalfen, proprietarul unei alte întreprinderi de faimă mondială, și anume „Holliday on Ice". Cu subsidiile oferite de baletul pe gheață american, vienezii au putut face față cîtva timp cheltuielilor.

Dar adevăratul scop al neașteptatului „ajutor" nu a întîrziat să se vadă. Vienezii au fost împinși mereu către turnee îndepărtate, în țări care datorită climei lor nu aveau nici o legătură cu patinajul. Bineînțeles, că rezultatele financiare au fost nefavorabile, motiv care l-a făcut pe domnul Chalfen să reducă mereu trupa vieneză. În aceste condiții, baletul din țara valsului se descompune cu încetul. Emmerich Danzer și-a anunțat retragerea definitivă, refuzînd să treacă la revista americană. Și astfel, după o existență îndelungată, celebrul ansamblu, străluciț ambasador al școlii vieneze de patinaj artistic, va pieri, înghițit de mașinațiile afaceriștilor americani.

SPORTUL CONTRA INFARCTULUI

În epoca în care medicii credeau că foștii pacienți de infarct au în primul rînd nevoie de liniște pentru a se întrema, medicul sportiv dr. Karl-Otto Hartmann, din Schorndorf (R.F.G.) a început să aplice o terapie bazată pe principii exact contrarii. El prescrie pacientului eforturi fizice în cantitate acceptabilă și îi înregistrează pe foștii bolnavi de infarct într-un grup de alți deficienți, care se străduiesc să-și învingă lipsurile fizice. În afară de faptul că solicitarea fizică după infarct nu prezintă pînă la un anumit punct nici un pericol, Hartmann vrea să prevină pînă la un anumit punct obișnuitele simptome psihice ulterioare : teamă, neliniște, lipsă de memorie, insomnie și altele ce se pot adeseori constata după un infarct.

Cu pacienții săi împărțiți în grupuri de cîte 20, doctorul Hartmann face exerciții de mișcare, jocuri și uneori și lungi plimbări. În opt ani, nu s-a înregistrat la Schorndorf nici un eșec. În schimb, au fost cîștigate multe „medalii sportive". Un fost pacient de infarct a cucerit patru ani la rînd această distincție. La vîrsta de 53 de ani, el a parcurs 80 de metri în 8,6 secunde, ceea ce n-ar fi reușit nici în tinerețe.

DEBUT PROMIȚĂTOR

Cea mai tînără participantă la cursele de „steeple-chase" pare să fie franțuzoaica Marie Lin Lallier, în vîrstă de 16

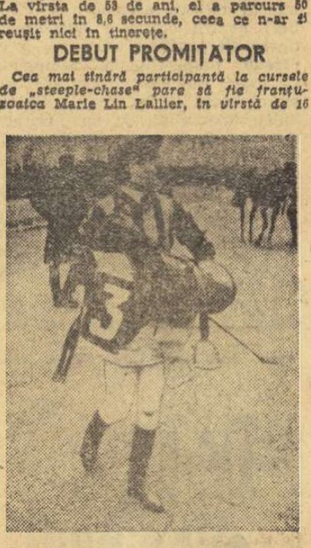

ani, pe care o vedem în fotografia alăturată pregătindu-se pentru un nou start. Primul a avut loc, în februarie, pe hipodromul de la Pau, în Pirinei, unde întrepida Marie Lin și calul ei „El Rih" au reușit să termine cu bine dificilul parcurs de 3 800 m, populat cu periculoase obstacole.

SARITURĂ DE 109 M — LOCUL 35...

Janez Jurman (Iugoslavia) poate să spună că a fost cel mai ghinionist săritor la recentele campionate mondiale de probe nordice din Suedia. La săritura cu schiurile de la trambulina mică, Jurman a avut o foarte bună alunecare pe porțiunea de elan și a aterizat în punctul critic al trambulinei, unde, firește, a căzut. În final, Jurman a ocupat locul 35 în clasament, dar se consolează cu cei 109 metri planați, în admirația și aplauzele spectatorilor.

TREC ANII...

Antonin Magne și André Leducq, două dintre fostele glorii ale ciclismului francez, au fost sărbătoriți la Paris cu ocazia împlinirii vîrstei de 70 de ani. A. Magne a cîștigat „Turul Franței" în anii 1931 și 1934, iar Leducq a obținut, de asemenea, două victorii la edițiile din 1930 și 1932.

Totodată, se anunță că Cyrille van Hauwaert, în vîrstă de 90 de ani, una din fostele glorii ale ciclismului belgian, cîștigător al curselor Bordeaux — Paris, Milano — San Remo etc., a încetat din viață la Bruxelles.

SFÎRȘITUL CARIEREI

Cariera de sportiv amator a atletului James McAlister (S.U.A.), care anul trecut a sărit la lungime 8,24 m, pare a fi compromisă. Uniunea amatoare de atletism din S.U.A. a dat publicității un comunicat prin care se arată că McAlister nu a mai fost selecționat pentru concursul de sală programat la Los Angeles, deoarece a semnat un contract ca jucător profesionist de fotbal american.

LA MANTINELĂ

● Pentru stabilirea clasamentului ediției a V-a a C. E. de hochei pentru juniori, partidele finale de simbătă (perechile se fac în ordinea clasamentelor din seriile preliminare) **vor trebui să fie neapărat decise.** În cazul cînd la terminarea celor 60 minute regulamentare de joc rezultatul va fi egal, meciul se va prelungi cu 2 reprize a cîte 10 minute (cu schimbarea porților dar fără pauză între ele). Dacă, însă, în acest interval una din formații reușește să marcheze, jocul ia sfîrșit. Dacă egalitatea persistă, întîlnirea continuă, după sistemul preconizat, pînă la înscrierea primului gol. Sint, așadar, în perspectivă veritabile meciuri maraton !

● Hocheiul nu este, desigur, un sport pentru... domnișoare. Dar, aceasta nu poate să scuze duritățile excesive la care recurg unii jucători, cum ar fi acela din echipa Italiei, de pildă. În meciul cu România, „azzurii", simțindu-se depășiți la capitolele tehnicii, tacticii și vitezii, au căutat să suplinească aceste deficiențe printr-o tactică de obstrucții permanente. Arbitrii **Ewald** și **Noncev** n-au rămas impasibili la asemenea procedeu, sancționînd prompt și foarte corect toate iregularitățile. Rezultatul : echipa Italiei a acumulat... 61 de minute de eliminări ! Jucătorii ei au stat pe banca penalizaților mai mult decît... timpul efectiv de joc al unei partide !

● În clasamentul golgeterilor se detașează atacantul nostru **Constantin Dumitru,** care a acumulat, în trei meciuri, 11 puncte (8 goluri marcate și trei pase de gol). El alcătuiește cu **Vișan** și **Olenici** cea mai eficace linie a campionatului : **21 de puncte !** Pe locul secund se află iugoslavul **Hafner,** cu 7 p (5+2), urmat de **Kirstev** (Bulgaria) 6 p (5+1) și **H. P. Egen** (R.F.G.) cu 5 p (5+0), ultimul, însă, numai după două meciuri.

● Printre trofeele ce se vor acorda la sfîrșitul competiției, se numără și tradiționalul **„Premiu fair-play".** El se calculează după următorul procedeu : fiecare echipă primește, inițial, 200 de puncte, la care se adaugă golurile marcate și se scade, apoi, numărul minutelor de penalizare acumulate de jucători pe parcursul competiției. Secretul este, așadar, să înscrii cît mai mult, făcînd cît mai puține iregularități.

● Paralel cu competiția de la București, în mai multe orașe din sudul Franței se desfășoară întrecerile grupei „C" a campionatului mondial. La primele două locuri, care asigură promovarea în eșalonul secund al competiției, candidează și formațiile Ungariei și Bulgariei. Marți după-amiază, toți juniorii bulgari rămășeseră la hotel, ascultînd la radio transmisia de la Sofia a întîlnirii dintre cele două formații. Apoi ei au alergat într-un suflet la patinoar pentru a-i anunța arbitrului **Noncev** (care conducea întîlnirea România—Italia) rezultatul : 5—5. Bulgaria se menține în cursă...

Se propune un interesant meci de box :

SELECȚIONATA BALCANILOR - COMBINATA EUROPEI

Cu prilejul recentelor lucrări, de la București, ale Comitetului balcanic de box, a fost definitivat programul competițional internațional al pugiliștilor din țările balcanice. Din calendarul întocmit de reprezentanții federațiilor naționale, spicuim următoarele competiții : **„Centura de aur"** (5—9 mai, la București), campionatele internaționale ale Turciei (ediția a 2-a, la 20—25 octombrie, la Izmir), **„Trofeul Strandjata"** (10—14 aprilie, la Sofia), întîlnirea de tineret România — Iugoslavia și meciul de seniori România — Turcia, **„Turneul semicentenarului boxului bulgar"** (16—23 septembrie, la Sofia), **„Trofeul Oscar"** și **„Mănușa de aur"** (ambele la Belgrad) etc. **Viitoarea ediție a campionatelor balcanice de box va avea loc în 1975 în Bulgaria** (într-o localitate încă nedesemnată și la o dată ce urmează a fi fixată).

Cu aceeași ocazie, unii dintre participanții la lucrări au făcut o serie de interesante propuneri vizînd continua dezvoltare a boxului balcanic. Danilo Ivanovici, secretarul federației din Iugoslavia, a propus un viitor **meci între selecționata Balcanilor și o combinată a Europei** sau a altui continent, precum și o „Cupă balcanică", rezervată echipelor cîștigătoare a campionatelor naționale. Nury Turan, președintele federației turce, a arătat că în viitor ar fi recomandabil să se organizeze turnee balcanice și pentru alte categorii de vîrstă : juniori pînă la 18 ani și tineret pînă la 20 de ani. Dr. Achille Liougas, președintele federației din Grecia, a propus inițierea unor meciuri triunghiulare între echipele reprezentative ale țărilor balcanice. Aceste propuneri — și altele similare — au fost luate în discuție, urmînd ca ele să fie ratificate cu prilejul proximelor lucrări ale Comitetului balcanic de box, care se va întruni, în cursul lunii iunie, la Constanța, cu ocazia campionatelor balcanice.

TELEX ● TELEX ● TELEX ● TELEX ● TELEX

După disputarea a trei etape, în cursa ciclistă Paris — Nisa, continuă să conducă belgianul Eddy Merckx, urmat de compatrioții săi Joseph Bruyere — la 5 sec. și Rick Van Linden — la 8 sec. Italianul Felice Gimondi se află pe locul 8, la 16 sec de lider. Etapa a treia (Paray le Monial — St. Etienne) a fost cîștigată de francezul Cyrille Guimard, care l-a întrecut la sprint pe belgienii Willy Planckaert și Van Linden — toți trei fiind cronometrați pe distanța de 164 km cu timpul de 4h 34:47.

■

La **Bolzano** s-au încheiat întrecerile „Cupei Europei", la săritura de la trambulină. Concursul masculin a fost dominat de înotătorii italieni, clasați pe primele două locuri. A cîștigat Klaus Dibiasi cu 520.20 p, urmat de Giorgio Cagnotto — 521,40 p. Nikolai Matkovski (U.R.S.S.) — 490,35 p. Frank Taubert (R.D. Germană) — 419,55 p. La feminin, a terminat învingătoare Ulrike Knape (Suedia) — 401.50 p, urmată de Irina Kalinina (U.R.S.S.) — 381.25 p și Agneta Henriksson (Suedia) — 373,45 p.

■

La campionatele de tenis de masă ale Țării Galilor, desfășurate la Cardiff, sportivii cehoslovaci au cîștigat patru titluri. În proba masculină, victoria a revenit lui Milan Orlovski, care l-a întrecut în finală cu 3—1 (22—20, 21—11, 13—21, 21—17) pe compatriotul său Kunz. În finala probei feminine, jucătoarea engleză Jill Hammersley a învins-o cu 3—1 (21—11, 10—21, 21—12, 21—14) pe cehoslovaca Alicia Grofova. Celelalte finale : dublu bărbați : Orlovski, Kunz (Cehoslovacia) — Griffiths, Davies (Țara Galilor) 3—0; dublu femei : Grofova, Zizkova (Cehoslovacia) — Hammersley, Henderson (Anglia) 3—2 ; dublu mixt : Orlovski, Grofova (Cehoslovacia) — Walker, Hammersley (Anglia) 3—0.

■

Campionul european de box la categoria „semigrea" englezul John Conteh și-a apărat cu succes centura învingîndu-l la Londra prin abandon în repriza a 7-a pe danezul Tom Bogs. În alt meci, campionul european la categoria „cocoș", Johnny Clark (Anglia), a dispus prin k.o. tehnic în repriza a 7-a de americanul Chuck Spencer. Tot în cadrul aceleiași gale, campionul european al greilor, englezul Joe Bugner, l-a învins net la puncte pe americanul Pat Duncan. Bugner își va pune titlul în joc luna viitoare în fața italianului Mario Baruzzi.

Turneul final al campionatului masculin de volei (locurile 7-12)

IERARHIA RĂMÎNE SUB SEMNUL INCERTITUDINII

PLOIEȘTI, 13 (prin telefon). Nici cea de-a treia zi a turneului masculin pentru locurile 7—12 din cadrul diviziei A de volei nu a adus clarificări în clasament, înregistrîndu-se rezultate mai puțin așteptate.

După ce în seara precedentă **Progresul** a pierdut în numai o oră și 15 minute în fața **Politehnicii Timișoara,** învingătoare cu 3—0 (9, 10, 5), la capătul unui meci atractiv miercuri, „bancarii" au furnizat surpriza etapei învingînd de o manieră categorică pe I.E.F.S. Rezultatul înregistrat în meciul direct din primul turneu (Brăila), precum și evoluțiile din ultimele trei zile indicau drept favorită garnitura studenților. Dar pe teren situația a apărut complet schimbată, cei care au acționat cu mai multă ambiție și dăruire fiind voleibaliștii de la **Progresul.** Ei au deținut în permanență inițiativa. Cu cinci ridicători în teren (!), Progresul a asigurat o bună circulație a mingii, surprinzînd prin combinații apărarea la fileu adversă. I.E.F.S. nu s-a regăsit în nici un moment, acționînd stereotip, ceea ce a facilitat misiunea Progresului. Așadar, 3—0 (13, 10, 8) pentru voleibaliștii lui N. Sotir. Arbitrii V. Savu (București) și S. Dumitrescu (Ploiești) au condus bine următoarele formații : PROGRESUL — **V. Marian, Iorga, Stoian,** Ozun, Bosard (Stan), **Picu** (State); I.E.F.S. : **Chiș,** Ionescu (Boldișteanu), **Stancu,** Handrea (Malusaris), **Manu,** Binda (Săvoiu).

O întîlnire atractivă au furnizat echipele **Politehnica Timișoara** și **Tractorul Brașov.** Partida a fost dominată de studenții timișoreni prin vivacitatea jocului practicat. După cum a debutat întîlnirea, se părea că Politehnica va obține o victorie facilă, mai ales că în setul I și la începutul celui de al doilea a reușit să anihileze cu promptitudine atacurile adverse prin blocaje sigure și preluări bune în linia a doua. Dar, de la 9—0 în setul al doilea, Tractorul are o puternică revenire, acumulează punct după punct și reușește să egaleze la 12, apoi să ia conducerea (14—13), dar nu fructifică avantajul. Politehnica cîștigă pînă la urmă cu 3—0 (10, 14, 12). Cuplul C. Armășescu—A. Dinicu (București) a condus foarte bine echipele : POLITEHNICA — Bugarschi (Mathe), **Armion, Vinătu** (Lințu), Hinda (Zirk), **Neghină, Dragoș ;** TRACTORUL : Măcicășan (Szombat), Pop (Bălhăceanu), **Mănoiu** (Mîrtea), **Ferariu, Rednic,** Banea.

În ultima partidă a serii : **Rapid — Universitatea Craiova** 3—0 (9, 10, 12).

Astăzi este zi de pauză, urmînd ca vineri și simbătă să se desfășoare ultimele etape.

Emanuel FANTĂNEANU

SEMIFINALA FEMININĂ A C.C.E. LA BASCHET

(Urmare din pag. 1)

favoritele spre victorie, prin încurajări furtunoase.

În legătură cu pregătirile Politehnicii, antrenorul **Grigore Costescu** ne-a declarat : **„Sper ca fetele noastre să cucerească și astăzi aprecierea publicului și... punctele dătătoare de speranțe într-o eventuală calificare în finală. Cunoaștem valoarea ridicată a campioanelor Franței, pe care le-am întîlnit — de altfel — într-o dublă partidă amicală, în anul 1969, la Clermont - Ferrand.. Noi am cîștigat primul joc, U. C. Clermont - Ferrand pe cel de al doilea. Deci scor egal, deși nu lipsiseră Chazalon, Passemard, Riffiod și toate celelalte internaționale. Așa că, putem spera și astă-seară..."**

Primul contact dintre Politehnica și U. C. Clermont - Ferrand a fost făcut ieri seară, cînd ambele loturi s-au antrenat în sala Floreasca. Astăzi va avea loc primul joc oficial, iar returul la 21 martie, la Clermont-Ferrand.

SALA FLOREASCA, ora 19 : Politehnica București — U.C. Clermont Ferrand. În deschidere (la ora 18) și în pauza meciului: demonstrații de minibaschet.

POLITEHNICA		U.C. CLERMONT — FERRAND	
4. Marilena Poștaru	1,75	4 Colette Passemard	1,80
5 Margareta Pruncu	1,77	5 Dominique Sinsoilliez	1,88
6 Elena Babare	1,70	6 Irene Guidotti	1,70
8 Suzana Szabados	1,68	7 Maryse Sallois	1,67
9 Anca Demetrescu	1,78	8 Adrianne Biermayer	1,82
10 Georgeta Predescu	1,67	9 Francoise Quiblier	1,87
11 Ecaterina Savu	1,79	10 Jackie Chazalon	1,72
12 Cornelia Tatian	1,71	11 Dominique Le Ray	1,90
13 Gabriela Ciocan	1,82	12 Olga Djokovici	1 80
14 Rodica Stănoiu	1,80	13 Elizabeth Riffiod	1,87
Media înălțimii: 1,74 m		Media înălțimii: 1,80 m	
Antrenor: Grigore Costescu		Antrenor: Erich Biermayer	

Arbitri: S. Popovski (Iugoslavia) — A. Albanesi (Italia); comisar F.I.B.A.: F. Klisejko (Polonia).

STEAUA (M) ȘI I. E. F. S. (F) ÎNVINGĂTOARE ÎN RESTANȚELE DIVIZIEI DE BASCHET

Cele două meciuri de baschet (restanțe ale campionatelor republicane) desfășurate ieri s-au încheiat astfel :

UNIVERSITATEA TIMIȘOARA — STEAUA (m) 65—71 (34—37). Meci interesant doar prin echilibrul valoric. În rest, nivel tehnic modest, joc lent, presărat cu ratări de la semidistanță și greșeli de tehnică. Au înscris : Cernat 27, Tarău 18, Cimpeanu 9, Savu 6, Oczelak 6, Pîrșu 2, Dumitru 3 pentru Steaua, respectiv Mănăilă 18, Czmor 17, Weber 15, Minius 11, Munteanu 4. Au arbitrat G. Dutka și N. Iliescu. **(P. ARCAN — coresp. județean).**

I.E.F.S. — RAPID (f) 61—59 (32—28, 54—54). Desfășurată în sala Giulești, întrecerea a fost deosebit de disputată și atractivă, fiind deranjată doar de ieșirile unor spectatori pătimași, care nu au noțiunile elementare despre lupta sportivă. Ritmul partidei a fost alert, răsturnările de scor foarte dese, iar succesul studentelor a fost hotărît în prelungiri datorită excelentei evoluții a Ecaterinei Pantea. Au înscris : Giurea 13, Tita 11, Szabo 11, Mihalic 9, Balai 7, Basarabia 5, Pantea 4, Petric 1 pentru I.E.F.S., respectiv Suliman 14, Bosco 14, Racoviță 13, Gugiu 10, Vasilescu 4, Tal 2, Csikos 2. Au arbitrat M. Aldea și M. Dimancea **(P. IOVAN).**

În turneul final al Cupei cupelor la volei feminin

DINAMO BUCUREȘTI PE LOCUL III

OSIJEK, 13 (prin telefon). În sala sporturilor din localitate a luat sfîrșit turneul final al **Cupei cupelor** la volei feminin, competiție la care au luat parte formațiile **T.S.K.A. Moscova, Ruda Hvezda Praga, Dinamo București** și **A.Z.S. Varșovia.** În ultima partidă susținută, Dinamo București a întîlnit pe Ruda Hvezda Praga în fața căreia a pierdut cu 2—3 (—7, —4, 13, 12, —12), la capătul unui joc care a durat aproape două ore și jumătate. Voleibalistele noastre au ratat astfel o bună posibilitate de a cuceri locul al doilea, deși în setul V al acestei ultime întîlniri a condus cu scorul de 11—0 și 12—4 ! Antrenoarea Doina Ivănescu, dezamăgită de această surprinzătoare întorsătură de scor, ne relata telefonic că, pînă la jumătatea setului V, echipa sa a făcut o partidă destul de bună, însă, după ce a avut un avantaj așa de mare, s-a relaxat prematur, apoi nervozitatea s-a instalat din ce în ce mai insistentă în terenul dinamovistelor, care nu s-au mai regăsit pînă la sfîrșit. Dinamo a utilizat formația : **Alexandrina Constantinescu, Helga Bogdan, Emilia Stoian, Margareta Sorban (Petruța Tache), Constanța Dinculiță, Venera Hoffman (Maria Dobrogeanu).** Au arbitrat foarte bine A. Tungay (Turcia) și L. Akimovici (Iugoslavia). Dinamo a ocupat locul III în clasamentul final, trofeul a revenit echipei T.S.K.A. Moscova.

Redacția și administrația : București, str. Vasile Conta nr. 16 ; telefoane : centrala 11.10.05, secția corespondenți 11.51.09, interurban 72 și 286 ; telex : sportrom buc. 180. Tiparul I. P. „Informația", București 40.368

PROLETARI DIN TOATE ȚĂRILE, UNIȚI-VĂ!

Sportul

ZIAR AL CONSILIULUI NAȚIONAL PENTRU EDUCAȚIE FIZICĂ ȘI SPORT

ANUL XXX — Nr. 7712 | 4 PAGINI 30 BANI | Vineri 15 martie 1974

VIZITA TOVARĂȘULUI NICOLAE CEAUȘESCU ÎN LIBERIA, ARGENTINA ȘI GUINEEA, O STRĂLUCITĂ SOLIE A PĂCII ȘI PRIETENIEI

Întregul nostru popor a urmărit cu un deosebit interes vizita pe care tovarășul Nicolae Ceaușescu, împreună cu tovarășa Elena Ceaușescu, a întreprins-o, recent, în Liberia, Argentina și Guineea, își exprimă întreaga adeziune și deplina aprobare față de această importantă acțiune politică externă a României socialiste, față de activitatea strălucită desfășurată de șeful statului nostru, o nouă și puternică contribuție la întărirea cauzei păcii, prieteniei și colaborării în lume.

Pe adresa Comitetului Central al Partidului Comunist Român, a secretarului său general, sosesc numeroase telegrame în care colectivele de oameni ai muncii își exprimă sentimentele de vie satisfacție față de roadele deosebit de bogate ale acestei noi și strălucite solii a cooperării între popoare, în spiritul principiilor independenței, suveranității, respectului și avantajului reciproc.

În aceste vibrante mesaje de dragoste și mulțumire adresate partidului, tovarășului Nicolae Ceaușescu, se arată hotărîrea nestrămutată a întregului popor de a transpune integral în viață sarcinile măreție ale construirii societății socialiste multilateral dezvoltate pe pămîntul României, de a întîmpina cu noi și importante succese mărețele evenimente politice ale acestui an: cea de a XXX-a aniversare a Eliberării patriei și Congresul al XI-lea al partidului.

Comitetului Central al Partidului Comunist Român, tovarășului Nicolae Ceaușescu

Vizita oficială pe care ați întreprins-o recent în Liberia, Argentina și Guineea a fost urmărită de activul care lucrează în domeniul educației fizice și sportului, de sportivii noștri, împreună cu întregul popor, cu un sentiment de deosebită mîndrie patriotică, ea alăturîndu-se precedentelor dumneavoastră vizite, desfășurate în spiritul politicii pe care partidul și statul nostru o promovează cu consecvență și al cărei strălucit exponent sînteți dumneavoastră, mult stimate și iubite tovarășe Nicolae Ceaușescu.

Corespunzînd năzuințelor și aspirațiilor poporului nostru de a dezvolta relații de prietenie și colaborare cu toate popoarele lumii, indiferent de orînduirea lor socială, în spiritul coexistenței pașnice, al destinderii și progresului general contemporan, întreaga desfășurare a vizitei, întîlnirile, convorbirile cu conducătorii statelor respective, cu reprezentanții unor partide și organizații politice precum și cu un mare număr de oameni ai muncii, tratatele și acordurile încheiate reprezintă o nouă și importantă dovadă a stimei și prestigiului de care se bucură astăzi țara noastră în întreaga lume, admirația și respectul cu care sînteți înconjurat, aprecierea deosebită a prodigioasei și laborioasei dumneavoastră activități, pusă în slujba păcii și prieteniei dintre popoare.

În spiritul politicii partidului și statului nostru, în lumina expunerilor dumneavoastră care sînt călăuze sigure în munca noastră — comuniștii, întregul activ al mișcării sportive se angajează să urmeze neabătut, în întreaga lor activitate, linia partidului nostru, îndeplinind cu rîvnă și devotament sarcinile ce ne revin din Hotărîrea Comitetului Central al Partidului Comunist Român din 28 februarie — 3 martie 1973, întîmpinînd cu noi succese în activitatea competițională internațională, cît și în cea internă, marile evenimente din acest an: a XXX-a aniversare a Eliberării și al XI-lea Congres al Partidului Comunist Român.

BIROUL EXECUTIV AL CONSILIULUI NAȚIONAL PENTRU EDUCAȚIE FIZICĂ ȘI SPORT

VALORI ÎNALTE REUNITE ÎNTR-UN COLECTIV OMOGEN, HARNIC,

iată explicația supremației handbaliștilor români în lume

● Paris — 1970, München — 1972, Berlin — 1974, trei etape care au consacrat România în vîrful piramidei handbalului mondial

Mai sînt doar cîteva minute de joc din finala celei de a 8-a ediții a C.M. Reprezentativa României conduce selecționata R. D. Germane cu trei goluri. Pe banca rezervelor concentrarea este însă maximă. Gațu și Gunesch în picioare, Radu Voina, Licu, Birtalan și Dincă (jos), se încurajează unii pe alții, își solicită reciproc eforturi maxime.

Foto Herbert KRONFELD — *Berlin*

Trei echipe — **Iugoslavia, R.D. Germană** și **România** — întruneau, încă înainte de începerea celui de al 8-lea turneu final al campionatului mondial de handbal, sufragiile specialiștilor. Dintre ele se presupunea, nu fără temei, după cum avea să se vadă, va fi aleasă noua campioană mondială. Pînă la urmă, așa cum se știe, ordinea primelor trei formații a rămas cea de la Paris — 1970. Echipa României a triumfat, învingînd în finală reprezentativa țării gazdă. Memorabila finală a **scos în evidență O ECHIPĂ COMPLETĂ, EXCELENT PREGĂTITĂ FIZIC ȘI TACTIC.** Handbalul românesc a izbîndit a patra oară pentru că a avut un portar de mare clasă, **Cornel Penu,** categoric cel mai bun din lume, un atacant cu o forță ieșită din comun și o detentă uluitoare, **Ștefan Birtalan,** un coordonator de joc de o remarcabilă inteligență, **Cristian Gațu,** alți 9 jucători capabili să realizeze sau să construiască un zid defensiv cvasiimpenetrabil. **Radu Voina, Constantin Tudosie, Adrian Cosma, Werner Stockl, Roland Gunnesch, Ghiță Licu, Gabriel Kicsid** et comp. nu sînt „oameni de pluton" ci **PERSONALITĂȚI REMARCABILE ALE HANDBALULUI, SPORTIVI CE POT SĂ REZOLVE SITUAȚII DINTRE CELE MAI DIFICILE. În marea finală de la Berlin, toți au avut merite deosebite.** Este drept, Penu a apărat extraordinar, iar Birtalan a înscris 7 din cele 14 goluri ale victoriei. Este drept, Cristian Gațu a știut să mute — ca un rafinat jucător de șah — direcția de acțiune de pe drumul lui Birtalan (cînd acestuia i se făcuse un zid vădit incomodant) pe cel al extremelor, și marea sa dibăcie a fost considerată de cei 372 de ziariști, de zecile și zecile de specialiști drept „cheia de boltă" a succesului. Dar, avînd toate acestea și nedispunînd de oameni capabili să manevreze pe acest „teren accidentat" am fi putut oare astăzi să-i sărbătorim pe handbaliști ca

Hristache NAUM

(Continuare în pag. a 4-a)

C. M. 1970 (PARIS)	J. O. 1972 (MUNCHEN)	C. M. 1974 (BERLIN)	CLASAMENT GENERAL *)	
1. ROMÂNIA	1. Iugoslavia	1. ROMÂNIA	1. ROMÂNIA	34
2. R. D. Germană	2. Cehoslovacia	2. R. D. Germană	2. Iugoslavia	32
3. Iugoslavia	3. ROMÂNIA	3. Iugoslavia	3. R. D. Germană	31
4. Danemarca	4. R. D. Germană	4. Polonia	4. Cehoslovacia	24
5. R. F. Germania	5. U.R.S.S.	5. U.R.S.S.	5. U.R.S.S.	20
6. Suedia	6. R. F. Germania	6. Cehoslovacia	6. R. F. Germania	19
7. Cehoslovacia	7. Suedia	7. Ungaria	7-8. Ungaria	16
8. Ungaria	8. Ungaria	8. Danemarca	7-8. Suedia	16
9. U.R.S.S.	9. Norvegia	9. R. F. Germania	9. Danemarca	14
10. Japonia	10. Polonia	10. Suedia	10. Polonia	12
11. Islanda	11. Japonia	11. Bulgaria	11. Japonia	6
12. Franța	12. Islanda	12. Japonia	12. Norvegia	4

*) Clasamentul pe toate cele trei competiții a fost calculat în baza adiționării punctajului acordat după cum urmează: locul I — 12 p, locul II — 11 p, locul III — 10 p... locul XII — 1 p.

DUPĂ TESTUL CU ADMIRA WACKER

Omogenizarea — problema nr. 1 a reprezentativei de fotbal

Interesele echipei naționale trebuie privite cu simțul răspunderii, cu deplin atașament din partea jucătorilor, antrenorilor și cluburilor

Cu meciul de miercuri seară, susținut în compania formației austriece **Admira Wacker,** s-a mai consumat o filă din programul destinat așa-zisei construcții a unei noi reprezentative de fotbal a țării. La Mödling, lîngă Viena, în fața unui adversar surprinzător de tenace și ambițios, tricolorii noștri au mai trecut un examen din suita acelora care se înscriu în limitele unui proces general de omogenizare, început cu mai bine de o lună în urmă, încă din perioada precompetițională, în condițiile unor acumulări de pregătire, insuficiente și neuniforme. Atunci, în iarnă, se făceau primii pași pe drumul unui viitor care oricum nu părea atît de aproape. Și mai existau, evident, unele circumstanțe proprii începutului, care ne permiteau a privi lucrurile cu ceva mai multă îngăduință.

Acum însă, cînd campionatul a reintrat în drepturi și pregătirea jucătorilor se presupune că a atins în ansamblu un nivel cel puțin satisfăcător, acum cînd confruntările pe plan internațional ale reprezentativei noastre sînt la un pas, „testul vienez" capătă o semnificație care depășește valoarea unei partide oarecare, de verificare. De aceea, poate, și obișnuita noastră revenire după un meci al naționalei — în speță cel cu Admira Wacker — nu-și mai propune un post scriptum de analiză al disputei propriu-zise. Socotim, de astă dată, mai utilă o succintă trecere în revistă a cîtorva probleme actuale ale reprezentativei noastre de fotbal scoase la iveală de partida amicală susținută în urmă cu două zile. Și facem acest lucru plecînd în primul rînd de la elemente de joc și de comportare individuală și colectivă și nu de la rezultatul obținut pe teren, mai puțin important, desigur, în contextul mai

Mihai IONESCU

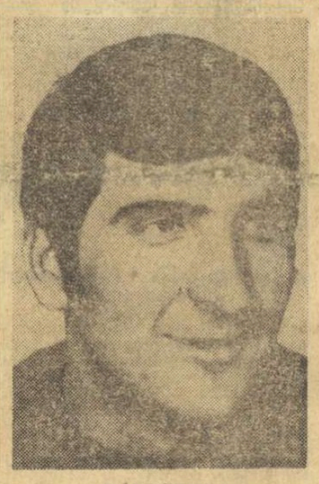

RĂDUCANU

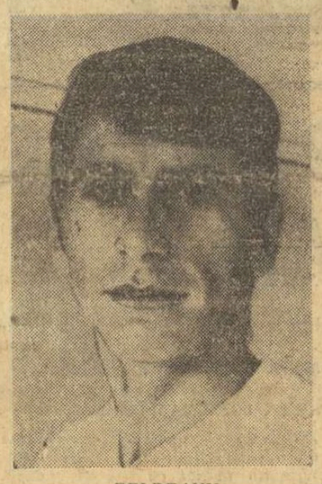

BELDEANU

(Continuare în pag. a 3-a)

DUMINICĂ „CUPA SANTELLI" LA SABIE

Duminică Sala sporturilor din municipiul Iași va găzdui prima competiție de scrimă de anvergură: tradiționala întrecere internațională de sabie dotată cu „Cupa Santelli". Participă selecționatele Franței, Italiei, Ungariei și României.

Meciul stîrnește un imens interes dat fiind și faptul că doi dintre titularii echipei țării noastre sînt scrimeri ieșeni, **Dan Irimiciuc** și **Dan Popescu.**

După o întrecere de mare spectacol,

POLITEHNICA — U. C. CLERMONT-FERRAND 71-75 ÎN C. C. E. LA BASCHET FEMININ

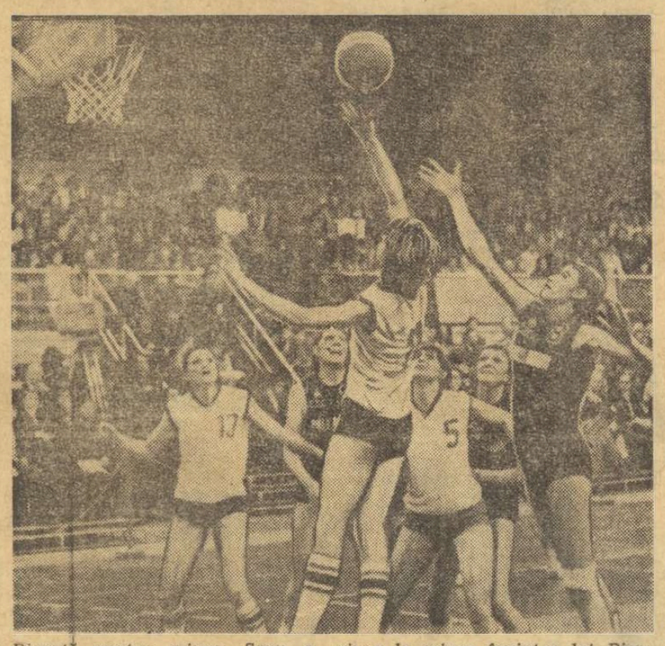

Dispută pentru minge. Savu a ajuns la minge înaintea lui Biermayer. Față din meciul Politehnica — U. C. Clermont-Ferrand.

Desfășurat ieri seară, în sala Floreasca, meciul feminin de baschet **Politehnica București — U. C. Clermont-Ferrand,** semifinală a C.C.E., a fost cîștigat de campioanele Franței cu scorul de 75—71 (33—40). Returul va avea loc la 21 martie, la Clermont-Ferrand.

Întrecerea a fost deosebit de spectaculoasă, purtată într-un tempo foarte rapid și a fost presărată cu captivante răsturnări de scor. Oaspetele au început furtunos și au condus cu 10—2 și 12—4 (min. 5) dar, treptat, bucureștencele au devenit mai sigure, în apărarea om la om practicată și mai eficiente în atac, unde contraatacurile și aruncările de la semidistanță (și chiar de la distanță) și-au atins țelul de cele mai multe ori. Ca urmare, Politehnica a egalat în min. 9 (18—18) și, după o scurtă perioadă de joc echilibrat, a luat inițiativa, ajungînd ca, în min. 21, să aibă un avans de 11 puncte (44—33). Dar, eforturile depuse în defensivă (pentru a recupera handicapul de talie în lupta sub panouri) s-au făcut tot mai mult simțite. Precizia aruncărilor la coș a scăzut de asemenea cea a paselor (dintre care multe au ajuns la adversare), dar mai cu seamă agresivitatea în apărare. Politehnica s-a „stins" văzînd cu ochii, fapt de care oaspetele, cu un lot mai omogen (înțelegînd prin aceasta rezerve de valoare) au profitat prompt. Ele au recuperat, au interceptat și contraatacat cu succes, au egalat în min. 32 (58—58) și au dominat întrecerea pînă la sfîrșit, cucerind o victorie care le acordă mari șanse de calificare în finala C.C.E. Politehnica a evoluat remarcabil între minutele 7 și 27, dar cu numai cinci jucătoare de certă valoare nu a putut face față valoroaselor partenere de întrecere.

Au înscris: Ciocan 21, Savu 18, Szabados 16, Taflan 10, Demetrescu 4, Pruncu 2 pentru Politehnica, respectiv Guidotti 23, Chazalon 20, Biermayer 13, Riffiod 9, Djokovici 8, Passemard 2. Au arbitrat cu competență Popovski (Iugoslavia) și Martolini (Italia).

D. STANCULESCU

Simbătă și duminică, la Tg. Mureș

România — Cehoslovacia la popice

Aflate la al doilea meci de verificare în așteptarea startului în C.M., reprezentativele României de popice vor întîlni, simbătă și duminică pe arena Voința din Tg. Mureș, selecționatele Cehoslovaciei.

Confruntările feminine se anunță deosebit de atractive, deoarece oaspetele au obținut medalia de bronz la ultima ediție a „mondialelor". Maria Selingerova, Maria Svorbova și Maria Mikulcikova, nume consacrate în arena internațională, vor face parte din sextetul cehoslovac. De asemenea, faptul că popicarii noștri și cei oaspeți sînt de forțe sensibil egale, ne îndreptățește să sperăm că și întrecerile băieților vor fi echilibrate și aprig disputate. Foștii campioni mondiali la probe de perechi, Ivo Blajevici și Miroslav Kocearec sînt jucători de bază ai echipei Cehoslovaciei, ei avînd un frumos palmares internațional.

Sportivii noștri s-au pregătit cu asiduitate. După toate probabilitățile, antrenorii **Alexandru Andrei** și **Tiberiu Szemany** vor alinia următoarele formații, în ordinea intrării pe pistă: **FEMININ — Vasilica Pințea, Ana Petrescu, Mariana Constantin, Elena Trandafir, Florica Negutoiu, Cornelia Petrușcă.** Rezerve: **Margareta Bordei** și **Elisabeta Szilagyi. MASCULIN — Petre Purje, Iuliu Bice, Gheorghe Silvestru, Alexandru Cătineanu, Ilie Băiaș, Iosif Tismănaru.** Rezerve. **Ion Stefucz** și **Constantin Voicu.**

Programul: simbătă — jocurile pe echipe; duminică — turneu individual.

C.E. DE HOCHEI PENTRU JUNIORI

ASTĂZI, ULTIMELE JOCURI ÎN PRELIMINARII

Apărarea echipei Bulgariei pusă la grea încercare de ofensiva jucătorilor români. (Față din jocul de miercuri, 6—1 în favoarea României)

Foto: I. MIHAICA

Partida R.F. Germania — Norvegia va desemna pe adversara echipei României în finala pentru locurile 1-2

Cea de a V-a ediție a campionatului european de hochei pentru juniori (grupa B), programează astăzi ultimele jocuri din preliminarii. După cum se știe, echipa României a cîștigat toate meciurile din seria a II-a fiind calificată astfel în finala pentru locurile 1—2. A doua finalistă urmează să se decidă în cealaltă serie, după partida derby R. F. Germania — Norvegia.

Iată programul zilei:

Seria I

ora 8.30:

Franța — Ungaria

ora 11.00:

R.F. Germania — Norvegia

Clasamentul:

R.F.G.	**3**	**3**	**0**	**0**	**40—3**	**6**
Norvegia	**3**	**3**	**0**	**0**	**13—4**	**6**
Iugoslavia	**4**	**1**	**1**	**2**	**18—27**	**3**
Franța	**3**	**0**	**1**	**2**	**7—28**	**1**
Ungaria	**3**	**0**	**0**	**3**	**4—26**	**0**

Seria a II-a

ora 16,00:

Bulgaria — Austria

ora 18.30:

Danemarca — Italia

Clasamentul

ROMÂNIA	**4**	**4**	**0**	**0**	**35—10**	**8**
Bulgaria	**3**	**1**	**1**	**1**	**13—12**	**3**
Danemarca	**3**	**1**	**1**	**1**	**11—20**	**3**
Austria	**3**	**1**	**0**	**2**	**14—16**	**2**
Italia	**3**	**0**	**0**	**3**	**15—20**	**0**

Citiți, în pagina a IV-a, un comentariu asupra competiției.

PREGĂTIRILE ATLEȚILOR PENTRU CROSUL BALCANIC

Atleții noștri care se pregătesc în vederea Crosului Balcanic care va avea loc la Velenje (Iugoslavia) la 24 martie, au participat zilele trecute la un concurs de verificare desfășurat la băile Felix, lîngă Oradea.

Cu acest prilej au fost obținute o serie de rezultate foarte bune, semn al unei creșteri de formă a celor care ne vor reprezenta la întrecerile de la Velenje. Astfel, pe distanța de 1 200 m (senioare) Natalia Andrei a fost cronometrată în 3:22,4, la 3 000 m juniorul Gheorghe Buruiană a realizat 8:22,4, iar Gheorghe Ghipu și Nicolae Onescu au acoperit 4 000 m în timpul de 11:15,2.

Agenda ACTIVITĂȚII SPORTIVE DE MASĂ

TIRGOVIȘTE: IN DEZBATERE SPORTUL PENTRU FEMEI

În localitate a avut loc o dezbatere publică privitoare la activitatea sportivă în rîndul femeilor. La dezbatere au fost prezente tinere din întreprinderile și instituțiile județului Dîmbovița, care au audiat, printre altele, un referat susținut de **conf. univ. Elena Firea,** membră a Comisiei centrale a C.N.E.F.S. pentru activități de educație fizică în rîndul femeilor.

GALAȚI: „CROSUL PRIMĂVERII"

Peste 1 200 de elevi din liceele gălățene au luat parte la „Crosul primăverii" desfășurat pe aleile grădinii publice.

Cîștigătorii: **1 500 m** — Al. Tănase (Grupul școlar „Al. I. Cuza"); 1 200 m — Doru Ionescu (Liceul „Vasile Alecsandri"); 8 000 m — Lenuța Tudose (Liceul nr. 2); 1 000 m — Ana Florescu (Liceul pedagogic).

Tot în municipiul nostru a avut loc, din inițiativa clubului sportiv Dunărea, „Crosul sportivilor de performanță" în care au fost înregistrați drept cîștigători următorii atleți:

Copii — Costică Marian; **juniori mari** — Ioan Nichiforov; **juniori mici** — Costache Iftode; **seniori** — D. Iftimie; **junioare** — Marcela Gheorghiu; **senioare** — Petrica Cazi.

T. SIRIOPOL, coresp. județean

SIBIU: „CROSUL ELEVELOR"

Consiliul municipal Sibiu al Organizației pionierilor, cu sprijinul C.J.E.F.S., a inițiat o întrecere de alergare intitulată „Crosul elevelor". Competiția — la startul căreia au fost prezente 400 de tinere — s-a desfășurat în parcul „Sub arini", fiind prima competiție în aer liber a sezonului.

Iată cîștigătorii: **clasa a II-a: Gabriela Ghințu (Șc. gen. 17); cl. a III-a: Mihaela Dogaru (Șc. gen. 17); cl. a IV-a: Gica Vlad (Șc. gen. 17); cl. a V-a: Ana Condurache (Șc. gen. 4); cl. a VI-a: Liliana Radu (Șc. gen. 15); cl. a VII-a: Claudia Buesz (Șc. gen. 15); cl. a VIII-a: Marilena Coca (Șc. gen. 8).**

Ilie IONESCU — coresp. jud.

VOINȚA BUCUREȘTI: START ÎN EDIȚIA DE VARĂ A „CUPEI TINERETULUI"

Ediția de vară a „Cupei tineretului" promite să aibă — ca și cea de iarnă — o largă audiență în rîndul cooperatorilor din Capitală. Astfel, prin intermediul clubului sportiv Voința a fost întocmit, în colaborare cu comitetul U.T.C. al sectorului 4, un plan de acțiune, un veritabil calendar competițional, eșalonat pe zile, discipline și grupe sportive. Terenurile stadionului Voința vor fi puse la dispoziția tinerilor cooperatori, în special după-amiezile pentru amatorii de volei, atletism, handbal, popice și baschet, iar duminicile vor avea acces în special iubitorii atletismului. Printre primii care s-au și angajat în întrecere sînt reprezentanții cooperativelor „Muncă și artă", „Încălțăminte Manuală", „Arta încălțămintei" etc. (t.r.)

PIRAMIDA...

Una dintre cele mai pasionante dezbateri pe tema juniorilor este înălțimea vîrfului piramidei. Am ales această figură geometrică pentru că ea exprimă cel mai bine marea selecție în sportul de performanță. Indiferent dacă ne fixăm asupra piramidei egiptene, cu panta ei continuă, sau dacă poposim pe treptele piramidei asiriene, în trepte, urcușul simbolizează selecția care rărește necruțător numărul juniorilor apți să continue alergarea spre culmile sportului de performanță.

Dacă desenăm o piramidă pe o foaie de caiet — hai, să zicem, pe o foaie aritmetică, — vîrful performerilor va fi reprezentat printr-un mic triunghi negru, care nu acoperă deseori un pătrățel. Cu alte cuvinte, raportul dintre juniorii care iau startul, animați de speranță, și cei care ajung în vîrf este copleșitor în... favoarea celor care rămîn pe drum, fără să fie solicitați așa cum au fost ziditorii piramidei lui Keops, secerați în cele din urmă de razele arzătoare ale lui Ra sau de povara blocurilor uriașe purtate spre vîrf, într-un efort pe care contemporanii nu și-l imaginează nici pînă astăzi.

Cum se explică procentajul minim al devenirii juniorilor, un procentaj care se micșorează în mod deosebit în țara noastră, ca și în multe alte țări latine, sub puterea unei imaginații deseori debordante, care invită la părăsirea coloanei, spre vîrf?

Antrenorii noștri, indiferent de ramură de sport, explică uneori această rapidă „ieșire din front" prin cauze tehnice, cum ar fi de pildă o neîmplinire fizică la nivelul nordicilor, o aversiune pentru efortul monoton, de rezistență, caracteristic de pildă alergătorului și schiorului finlandez, sau, și mai mult, o dispersare a disponibilului fizic și psihic spre multe alte preocupări, care l-ar caracteriza, chipurile, pe tînărul mult mai receptiv la diversitate de prin părțile noastre.

Poate că aceste încercări de explicație ar avea un grăunte de adevăr. Dar, exemplele furnizate de mulți dintre sportivii noștri par să infirme preponderența cauzelor mai sus amintite. Ilie Năstase este un prim exemplu. El nu a avut și nu are conformația fizică a unui Stan Smith. El nu a avut și nu are tenacitatea feroce a unui Cliff Richey. El a avut, pe de altă parte, o disponibilitate pentru diversitate, așa cum au putut constata, într-o după-amiază, pe stadionul Olimpic din Roma, actorii și ziariștii italieni care l-au văzut jucînd fotbal — „la nivelul unui jucător de ligă", — cum avea să se exprime unul dintre comentatorii sportivi prezenți la acel meci.

Exemplul lui Ilie Năstase nu este izolat. Gheorghe Berceanu a devenit campion de atletică... grea învingîndu-și imponderabilitatea cu armele unui amestec de inteligență și tenacitate care a stîrnit admirație. Rugbyștii români au învins deseori pachete de înaintași mult mai grele.

Exemplele ar putea fi continuate. Ne vom limita, însă, la cele date, pentru a sugera că marea cauză a împuținării rîndurilor juniorilor în drum spre vîrf este irosirea potențialului psihic.

Un junior este în primul rînd un suflet care trebuie modelat. Doar în acest caz, micul triunghi de tuș de pe coala de aritmetică va putea cobori spre pătrățelele crescinde ale bazei.

Juniorul, în primul rînd un suflet de modelat...

Ioan CHIRILA

JUNIORII de azi PERFORMERII de mîine

Trebuie să mărturisim că redactarea paginilor rezervate juniorilor ne produce o reală bucurie. Vizitînd unele cluburi și asociații sportive, licee și școli generale, școli sportive și unități de pionieri, constatăm, aproape peste tot, grija pentru creșterea tinerei generații. De cele mai multe ori avem satisfacția de a nota că numărul juniorilor unei secții a crescut, că cel al secțiilor unei unități sportive a sporit și el, că procesul de instruire și educație a devenit mai exigent și, drept urmare, performanțele au atins valori superioare. În mod inerent, mai întîlnim și stări de fapt care trebuie criticate. Dar, repetăm, majoritatea subiectelor furnizate de juniori sînt plăcute, ne oferă satisfacția redării unor evenimente care se înscriu la capitolul realizărilor mișcării sportive din țara noastră. Articolele cuprinse în această pagină reflectă tocmai grija unităților sportive pentru depistarea, selecția și instruirea juniorilor, ele scoțînd în evidență multitudinea și profunzimea preocupărilor față de viitorii performeri ai României.

JUBILEUL UNEI PEPINIERE A SPORTULUI DE PERFORMANȚĂ

ȘCOALA SPORTIVĂ CLUJ 1954-1974

Școala sportivă Cluj se află în pragul unui jubileu: 20 de ani de la înființare. O sărbătoare cu prilejul căreia vor fi evocate — după cum vorbesc „materialele jubiliare" — **realizările** în cele două decenii de activitate, vor fi **felicitați performerii** (cuvîntul incluzînd vîrfurile actuale, speranțele care au „zburat" de aici, atingînd măiestria sportivă în cadrul unor mari cluburi din țară, precum și pe acei profesori care au slujit, cu consecvență, pasiune și talent, „catedrele" școlii de profil) și subliniate **neîmplinirile**, astfel ca etapa parcursă să fie cît mai veridic reflectată, iar obiectivele celei viitoare cît mai concrete și realiste.

Permițîndu-ne libertatea de a deschide cu un ceas mai devreme „dosarul festiv", să extragem — pentru început — acele elemente care s-au impus cu pregnanță, conturînd Școlii sportive clujene personalitatea: **performanța și promovarea de cadre spre diviziile superioare**, ultima reprezentînd în fond adevărata rațiune pentru care s-a constituit și funcționează această „uzină" de tinere elemente. **Performanța:** pornind, în 1954, cu secțiile de volei, gimnastică și înot, Școala sportivă și-a adăugat, în '57, atletismul și baschetul, iar în '58 handbalul, tablou care s-a menținut pînă astăzi, fiind înnobilat cu o suită de rezultate valoroase. Astfel, **atletismul** (condus în cea mai mare parte de către profesorii Peter Naghi și Marian Păscălău) a cucerit patru titluri de campioni balcanici, 50 de titluri de campioni naționali la juniori I, II și copii și a înregistrat 58 de recorduri naționale, printre principalii „colecționari" numărîndu-se Andrei Sepsi (astăzi la Steaua), Eva Zörgö și Mariana Nedelcu („U" Cluj); **echipa de baschet fete** (profesor Horia Pop) a reușit deosebita performanță ca timp de cinci ani consecutiv să cîștige toate competițiile vîrstei respective: în '68 și '69 campionatul național de copii, în '70 și '71 campionatul de juniori II, iar în '72 divizia națională de juniori și școlari, după care șase dintre componentele echipei au făcut saltul de calitate spre divizia A, ele fiind astăzi echipiere de bază ale formației „U" Cluj; la concurență cu fetele, **baschetbaliștii** (profesor Vasile Mureșan) și-au revendicat, între '66—'68, toate competițiile de nivel republican, cîțiva dintre componenții de valoare ai echipei de atunci fiind astăzi oameni de bază ai diferitelor divizionare A: Gh. Roman („U" Cluj), Gh. Oczelac (Steaua), V. Moisin, L. Moraru, Al. Vidican (Politehnica Cluj).

Cu unele rezultate bune — în special în direcția formării de cadre pentru diviziile superioare — au activat și activează secțiile de **volei** (mai vechilor Codru Mateescu și M. Popa, li s-au adăugat, acum, promovații Gh. Dinea și Al. Donescu), **handbal** (I. Oros, A. Udrea, Gh. Răzor, Elena Potora, Livia Bearz, Viorica Horvath și alții, astăzi componenți ai diferitelor echipe divizionare A și B din țară, au învățat handbalul la Școala sportivă Cluj) și, în unele perioade, **înotul**, ramura care a promovat spre CSM pe frații Clara și Csaba Kokai, înotători de valoare republicană.

COMPATIBILITATEA PERFORMANȚEI CU ÎNVĂȚĂTURA

Un aspect ce se cere subliniat — pentru că el sprijină ipoteza compatibilității sportului de performanță cu rezultatele bune și foarte bune la învățătură — îl constituie numeroasele exemple de absolvenți ai Școlii sportive care au atacat cu brio examenele de admitere din diferite institute de învățămînt superior. Oprindu-ne, de altfel, la cel mai recent exemplu — admiterea '73 — trebuie remarcat cazul celor cinci sportivi care au intrat în facultățile clujene ca liderii ai promoțiilor respective: Eva Zörgö—„Psihologie", Andrei Ganea-Roth — „Medicină generală", Valentin Ciurea — „Poduri și șosele", Elek Benkö — „Istorie", Mioara Cornea — Educație fizică, ca și exemplul atletei Mariana Nedelcu și al baschetbalistei Lucia Cobîrzan admise printre primii la „Medicină".

Menținîndu-ne în sfera aceleiași idei, reținem și orientarea profesională existentă la Școala sportivă Cluj, aceea de a aduce la „pupitrul" diferitelor discipline foști absolvenți ai școlii, cum este cazul actualilor dascăli Horia Pop (director adjunct), Voicu Moldovan și Florica Gorgoi.

19 ANI ÎN PRIMELE RÎNDURI

Cînd am amintit secțiile ce au obținut — la nivelul performanței școlare — cele mai bune rezultate și au înregistrat cele mai valoroase promovări, am subliniat totodată și numele coautorilor acestor succese: profesorii care, cu știință, talent, pasiune și tenacitate, și-au condus elevii spre podiumurile de premiere și spre granițele sportului de înaltă performanță. Alături lor se cere însă menționat numele profesorului Ioan Scurtu, director al Școlii sportive Cluj de la înființarea acesteia: 1954 și pînă în 1973 cînd profesorul „veteran" a fost pensionat. Deci, 19 ani în primele rînduri! 19 ani de trudă și căutări pentru care profesorul-director Ioan Scurtu a primit — și primește — salutul respectuos al elevilor și colaboratorilor săi și considerația celor care trăiesc în același oraș cu el.

ÎN CĂUTAREA UNOR REZOLVĂRI

Ca în majoritatea unităților sportive, și la Școala sportivă Cluj sînt secții care nu merg și secții care evoluează prea încet: **gimnastica, înotul.**

— Care ar fi cauzele, tovarășe director Ioan Vereșezan?

— **În cazul gimnasticii, cauza principală a neîmplinirilor rămîne marea fluctuație de cadre: 22 de profesori în cei 20 de ani și lipsa unei munci susținute și pasionate. În cazul înotului, explicația rezultatelor modeste stă în lucrul insuficient, absența unei consecvențe și continuități în muncă din partea unora dintre cadre.**

— Cum vedeți ridicarea lor la nivelul secțiilor fruntașe ale școlii?

— **Prin anumite modificări de program — în sensul suplimentării orelor afectate pregătirii și alegerii celor mai propice ore, prin impunerea unor obiective precise pentru fiecare cadru, prin efectuarea unui control riguros și permanent la nivelul secțiilor. Vom milita în același timp pentru atragerea tuturor cadrelor într-un front de muncă unit, călăuzit de pasiune și dăruire.**

Reținînd cuvintele: **„muncă asiduă"**, ce se vor motto-ul etapei ce va începe după jubileul de 20 de ani, și adăugînd premisele certe ale construirii unei baze sportive proprii a școlii, ne formulăm... premisele ferme ale unui salt de calitate mult mai convingător și substanțial decît cel ce va fi raportat la jubileul: **„Școala sportivă Cluj 1954—1974".**

Elena DEMIAN

LA DUNĂREA GALAȚI SE PREGĂTESC ȘI ALȚI URMAȘI AI LUI NICOLAE MARTINESCU!

Fără îndoială, **Nicolae Martinescu** este unul dintre cei mai valoroși luptători pe care i-a avut țara noastră în ultimii 30 de ani. Depistat de antrenorul **Ștefan Babin**, în anul 1959, la Galați, doi ani mai tîrziu, Martinescu a devenit campion național, de atunci numărîndu-se mereu printre fruntașii categoriei respective în marile competiții internaționale. După acest vertiginos succes, depistarea și pregătirea tinerelor talente ajunge o preocupare permanentă a antrenorilor gălățeni. **Ion Donose** (de 18 ani antrenor în marele port dunărean) a inițiat în tainele luptelor o serie de sportivi talentați, care au înregistrat diferitele loturi naționale: **Ion Găbor, Iordache Enache, Marin Dumitru, Adrian Savlovschi, Aurel Bucov, Gheorghe Ciobotaru, Mircea Danilov, Viorel Găbor** etc. iar alții (destul de mulți) — urmași ai lui Martinescu — merg cu pași siguri pe drumul afirmării.

Nu de mult am făcut o vizită secției de lupte greco-romane a clubului Dunărea Galați, al cărei componenți sînt pregătiți de Ion Donose. Sala era arhiplină. Aproape 40 de tineri echipați cu treninguri sau dresuri efectuau cu conștiinciozitate programul lecției de antrenament. Am urmărit zeci și zeci de repetări ale diferitelor procedee tehnice. Chiar și cînd executanții începeau să arate semne de oboseală, conducătorul lecției nu comanda încetarea. Dimpotrivă! Glasul său îi îndemna pe tinerii luptători la noi și noi repetări, amintindu-le sportivilor că trebuie să se obișnuiască să execute procedee tehnice și atunci cînd sînt obosiți, întrucît în acele momente și adversarii sînt mai puțin capabili să se apere. Antrenorul I. Donose ni i-a prezentat cu mîndrie pe **Ion Tecuceanu, Zaharia Felea, Nicolae Horniceanu, Mihai Viorel, Laurențiu Paraschiv și Sabin Achiriloaie**, amintind performanțele acestora în campionatele juniorilor sau tineretului.

„Aceasta este satisfacția noastră — ne spunea antrenorul gălățean — **să vedem cum cresc, cum se dezvoltă și devin luptători acești copii. Uitați-vă la Achiriloaie. În 1970, cînd a venit în sală, avea 35 de kilograme. Un an mai tîrziu lupta la 48 kg. În 1972 a fost campion la juniori mici, categoria 56 kg, iar în '73 a cîștigat titlul la 65 kg. Gîndiți-vă: în trei ani și ceva a crescut 30 de kilograme în greutate și a cucerit și două titluri de campion național. Anul acesta va lupta pentru prima oară la juniori mari. Nu mai știu dacă va concura tot la 65 kg. Dar, pînă va trece la seniori, cu siguranță că mai crește cu cîteva categorii."**

Într-un colț al sălii am observat doi sportivi luptînd cu înverșunare pe saltea. Apropiindu-ne l-am recunoscut pe **Marin Dumitru**, fost component al echipei naționale participantă la campionatele europene de anul trecut. Adversarul său din acel moment nu era altul decît fratele mai mic, **Mihai Dumitru**, decis să-l depășească pe Marin. Din cele ce am aflat de la antrenor și de la ceilalți colegi, dorința lui Mihai are toate șansele să se transforme în realitate. El este dotat, ambițios și foarte conștiincios la antrenamente. **De altfel**, deși este junior mic, Mihai Dumitru a făcut de cîteva ori parte din echipa de seniori a clubului, participantă în prima divizie a țării.

Nicolae Martinescu, cel mai valoros produs gălățean în domeniul luptelor, finalizează un supleu, obține un nou succes internațional
Foto: S. BAKCSY

Impresionat de numărul mare de sportivi prezenți la antrenament i-am cerut relații tehnicianului respectiv.

— **Cîți sportivi legitimați aveți în secție?**

— Peste 50. Cam 20 reprezintă lotul din care formăm echipa pentru campionat. Restul sînt juniori și începători. În permanență ne deplasăm prin școli și ne selecționăm copii dotați pentru acest sport. La Grupul școlar al C.S.G. și la Liceul industrial de construcții mașini avem tot sprijinul din partea conducerii acestor unități școlare pentru a recruta tineri talentați. Numai de la liceul sus-amintit (directoare **Elena Vilsan**) am recrutat o serie de sportivi cu care azi ne mîndrim și noi și conducerea liceului: **Adrian Savlovschi, Mircea Danilov, Ion Tecuceanu** ș. a.

Mihai TRANCA

CAMPIONUL DIN SOMCUTA MARE

Fotografia trimisă de colaboratorul nostru Petre Nagy înfățișează pe Alexandru Papi — primul campion de atletism din Somcuța Mare, alături de antrenorul său Dumitru Chivăr. Cu cîteva săptămîni în urmă, la Botoșani, Alexandru Papi a cîștigat proba de săritură în înălțime din cadrul campionatelor naționale de sală ale juniorilor II cu 1,91 m. Apoi, la campionatele juniorilor „mari" a obținut 1,94 m. Pe cînd sărituri de peste 2 metri pentru tînăra speranță din Somcuța Mare?

Foto: P. NAGY

CE SE ÎNTÎMPLĂ CU SPERANȚELE PISTELOR DE GHEAȚĂ?

- **Plafonare prematură**
- **Calificarea antrenorilor = valoarea juniorilor**
- **Patinoarele artificiale insuficient folosite**

Micuța Ibolia Satmary (Mureșul Tg. Mureș), care ne-a obișnuit aproape la fiecare concurs cu recorduri de copii, și-a pus în gînd să devină o mare patinatoare. Oare anii următori vor confirma dorința ei?

Concursurile de patinaj viteză din ultimii ani au reunit la startul lor numeroși tineri talentați. Aproape fiecare reuniune a evidențiat evoluția ascendentă a celor mai mici viteziști (adesea autori de noi recorduri naționale), unii dintre ei anunțîndu-se ca performeri de nădejde. Prietenii credincioși ai pistelor de gheață îșt amintesc de Vlad Patraulea, Laurențiu Căplescu sau Ludovic Schreitofer (ca să dăm numai cîteva nume de juniori dotați pentru marea performanță), care ne obișnuiseră cu rezultate superioare de la o întrecere la alta. Toată lumea le întrevedea un viitor strălucit.

Am folosit verbul la timpul trecut, deoarece foarte puține dintre speranțele autentice ale patinajului de viteză au reușit să străbată drumul anevoios pînă la vîrsta senioratului. Iar aceia care au ajuns în prima categorie de participanți au, din păcate, o valoare scăzută, ei fiind depășiți de „veterani" ai acestui sport sau de actualii juniori.

Ce s-a întîmplat cu speranțele „înelelor" de gheață? De ce nu au progresat pe măsura posibilităților?

Răspunsurile la aceste întrebări trebuie căutate, mai întîi, în procesul de instruire, care are, după părerea noastră, multe carențe. În primul rînd numărul redus de tehnicieni activi (în evidența federației figurează doar 13 antrenori calificați), a afectat evident sporirea valorilor certe în sînul secțiilor de performanță. Apoi, o serie de antrenori nu caută copii cu perspective, privind în grădina celorlalți. Penuria este evidentă mai ales în probele feminine. De ani de zile, în concursurile republicane, numărăm participantele pe degete.

De asemenea, unele cadre tehnice au o activitate sterilă, fiind plafonate nu numai ca stil de muncă, dar mai cu seamă din punct de vedere al concepției. În consecință, ei dau o „producție" de patinatori cu deprinderi incorecte, greu de remediat. Această situație este, în bună măsură, și urmarea egoismului cîtorva tehnicieni (ale căror nume numai din jenă nu le consemnăm) care păstrează secretul cunoștințelor înregistrate în cadrul schimburilor de experiență efectuate. Din această cauză, la ora actuală nu există o metodă unitară de depistare și pregătire a sportivilor, de natură să valorifice la maximum calitățile tinerilor patinatori.

Mai sînt și alte motive care au frînat progresul elementelor talentate, sau au făcut ca viteziști dotați să se piardă pe drum. Afirmăm din nou, fără teama de a exagera, că în prezent dispunem de un rezervor de cadre de perspectivă Radu Neculicioiu, Eva Szigeti, Carmen Dragoman, Lilla Vaszi, Ion Opincaru, Ladislau Fokt, Ibolia Satmary, Tereza Costache, Attila Bakos și alți tineri au resurse (dacă vor fi supuși unei atente pregătiri) să scoată din anonimat patinajul românesc. Iar dacă federația de resort se gîndește serios la schimbul de mîine, atunci patinoarele artificiale trebuie să devină locul de întîlnire săptămînală a micilor viteziști, angrenați în diverse concursuri locale. Aceste piste reduse, pe care au loc chiar și campionate mondiale, trebuie transformate în adevărate școli ale patinajului. Prin urmare, e nevoie numai de organizare și de o permanentă îmbunătățire a cunoștințelor antrenorilor, elemente esențiale care garantează ritmicitatea „producției" de patinatori fruntași.

Traian IOANIȚESCU

REGULAMENT NOU LA FINALELE LUPTĂTORILOR

Conform propunerilor Comisiei tehnice a F.I.L.A., regulamentul internațional de lupte urmează să sufere noi modificări, menite să aducă întrecerilor un plus de spectaculozitate. Noutățile se referă la modul de apreciere a procedeelor executate (execuțiile mai pretențioase vor primi mai multe puncte tehnice), la suprimarea deciziei de egalitate, începerea luptei cu contact (priză) și unele prevederi privind lupta la marginea saltelei.

Specialiștii noștri, fiind convinși că aceste propuneri vor fi acceptate de Congresul F.I.L.A., au luat hotărîrea să experimenteze noul regulament cu ocazia finalelor campionatelor republicane de juniori la greco-romane, ce se vor disputa în zilele de 28—30 martie, la Botoșani.

FESTIVALUL NAȚIONAL DE MINIBASCHET VA AVEA LOC LA BACĂU

Tradiționalul Festival național de minibaschet (a cărei ultimă ediție, desfășurată în primăvara anului trecut la Suceava, s-a bucurat de un mare succes), va fi găzduit, între 20 și 30 iunie, de orașul Bacău. Comisia de minibaschet din cadrul federației a început să se preocupe încă de pe acum de competiția micilor sportivi, iar organizatorii (Școala sportivă Bacău, în colaborare cu C.J.E.F.S., Inspectoratul școlar județean și Consiliul județean al pionierilor) au promis că participanții se vor bucura de condiții optime de întrecere și găzduire.

MINIRUGBY ÎN MEDIUL SĂTESC

„EXPERIMENTUL" FÎRTĂNEȘTI MERITĂ MAI MULTĂ ATENȚIE

Gălățiul sportiv nu și-a spus ultimul cuvînt în sportul cu balonul oval. Este foarte adevărat că de ani de zile activează în orașul de reședință al județului o echipă în divizia B. Ancora cu veleități la un moment dat de a promova în „A". Dar acest moment de apoteoză a rugbyului gălățean suferă o aminare. Cît timp încă, este dificil de anticipat. Există, însă, semne că în jurul rugbyului se creează o puternică pepinieră, în măsură să dea vigoare Ancorei și să-i asigure propulsarea în primul eșalon al acestui sport.

Pepinieră înseamnă nu numai formațiile de juniori care activează în școlile subordonate Ministerului Transporturilor și Telecomunicațiilor, ci, de o vreme încoace, mai exact de doi ani, și o unitate de învățămînt din mediul rural. Școala generală nr. 2 din comuna **Fîrtănești.**

Există acolo, în această așezare gălățeană, un profesor de educație fizică generos față de rugby (numele său — **Viorel Secuianu**), pînă nu de mult jucător la Ancora și acum dascăl entuziast, pentru care instruirea copiilor în sportul cu balonul oval a devenit un mic crez, o problemă de viață, de preocupare cotidiană. Își împarte tot timpul liber între școală și terenul de rugby.

Procesul de organizare a secției de rugby de la Școala generală nr. 2 din Fîrtănești a fost încheiat încă din anul școlar precedent. În actualul an școlar avem de-a face cu un veritabil sistem competițional, o divizie de minirugby cu participarea tuturor claselor: III—VIII. Aproape duminică de duminică, terenul de sport din comuna Fîrtăneștii Galațiului trăiește euforia meciurilor de rugby, într-un fel la concurență cu fotbalul și handbalul aflate în actualitate la **Mesteacăn** și **Sivița, Cuca** și **Folteștii**, comunele învecinate. De notat, însă, că și pe acolo mirajul rugbyului începe să cuprindă masele de copii, ca o noutate, ca un sport al titanilor în devenire, un sport al curajoșilor, al cutezătorilor. Rugbyul, la această vîrstă, a pionieriei prinde tot mai mult!

„Clasa" de minirugby a profesorului de educație fizică Viorel Secuianu

S-a ajuns să se meargă chiar mai departe: s-a conturat echipa Școlii generale nr. 2 din Fîrtănești, care a și avut prilejul să apară în public, la Galați, în municipiu, în cîteva meciuri demonstrative, deschideri la partidele de divizia B. Selecționata școlii din Fîrtănești, care cuprinde elemente cu reale calități pentru rugby (ne îngăduim să amintim doar cîteva — **Butură, Iuga, Jalbă II** și **Iordache** — cu respectivele scuze pentru a nu-i putea evidenția pe toți cei aproape 30 de „oameni" de nădejde ai antrenorului Secuianu) ținește tot mai sus, tot înainte, așa cum este și deviza pionierilor, către întîlniri peste hotarele județului. În vacanța de primăvară a fost perfectat un meci tur-retur cu alt centru de minirugby, cel al Școlii generale nr. 152 din Capitală, după cum se așteaptă, pentru „recreația mare" a vacanței, răspuns la alte „provocări" din Sibiu și Cluj, din Timișoara și Iași, din Suceava și Ploiești.

Roadele acestui experiment (fiindcă el merită a fi numit astfel) au și început să apară: cîțiva minirugbyști formați la Fîrtănești — Butuiană, Jalbă I, Enescu — au ajuns în echipele de juniori din Sibiu, Galați și Buzău, alții promit să parcurgă un drum similar după absolvirea școlii generale din comună. Toată lumea în Fîrtănești, în frunte cu primarul **Ion Budumoiu**, cu conducerea Școlii generale (profesoara **Teodora Prodan**) consideră că prin acest centru de minirugby se face o treabă serioasă, de perspectivă, se poartă faima „copiilor-teribili" ai comunei cît mai departe peste hotarele ei. Ne surprinde, însă cum federația de resort nu întreprinde nimic, nu își face simțită prezența măcar cu un gest încurajator. Copiii, prin grija gospodarilor comunei și a școlii, nu au nevoie de nimic, se descurcă și singuri. Dar o atenție, oricît de mică din partea forului de specialitate — o minge simbolică, cîteva plachete și diplome, un fanion etc — sîntem siguri că ar avea efecte nebănuite pe firul emulației pentru rugby, nu numai la Fîrtănești, unde locuitorii sînt ca și cuceriți pentru acest sport, ci și în alte așezări ale județului...

Tiberiu STAMA

În gimnastica maramureșeană

IULIANA SIMONFI ARE COLEGE LA FEL DE TALENTATE

Cu 5—6 ani în urmă, într-o vizită în municipiul Baia Mare, „descopeream" printre elevele profesoarei-antrenoare Elena Marinescu un autentic talent în gimnastica sportivă, o fetiță cuminte și zeloasă, pe **Iuliana Simonfi...**

Dacă îmi amintesc bine, profesoara-antrenoare mi-a vorbit atunci cu o exagerată reținere despre eleva ei, cu prudența omului obișnuit să muncească fără a face caz de orele multe, peste cele din program petrecute în sală de sport. Dar mi-am dat seama, urmărind-o cîteva după-amieze pe Iuliana Simonfi, că aveam în față o sportivă în plină ascensiune, un talent viguros. Iar cînd a trecut la Liceul cu program de gimnastică din Municipiul Gheorghe Gheorghiu-Dej, un an sau doi după aceea, eram convins că acesta reprezenta drumul cel mai sigur, cel mai direct către marea performanță. Iuliana Simonfi a confirmat speranțele: astăzi ea este componentă a lotului republican...

★

Mi-am reamintit de Iuliana Simonfi, într-o după-amiază din această iarnă, cînd am fost din nou oaspete al sălii de sport din municipiul Baia Mare. Lucrau micile gimnaste, sub îndrumarea aceleași neobosite și modeste profesoare-antrenoară care este Elena Marinescu. Era cel de-al doilea antrenament din acea zi. Primul avusese loc dimineața, înainte de începerea cursurilor.

În ciuda efortului, fețele colegelor mai mici ale Iulianei Simonfi trădau multă prospețime, o mare ambiție de muncă. Le-o imprima, într-un fel, profesoara-antrenoare și pianista corepetitoare **Iolanda Molnar**, și ele transpuse de lecție, participante trup și suflet la mișcarea scenică din sală.

T. BRĂDEȚEANU

SURÎSUL LUI PENU...

Într-adevăr, surîsul lui Penu — suris care a uimit și a înnebunit un popor de telespectatori — nu poate fi uitat, la atîtea zile după finală :

— Scrie despre Penu ! Scrie despre zîmbetul lui ! Nu uita cum rîdea după fiecare minge blocată ! Dom'le, Penu a fost formidabil. Ai văzut cum zîmbea de cîte ori ieșea din găleată ? Nu ești om dacă nu scrii despre Penu... — dacă n-am auzit, în jurul meu, o mie de asemenea comentarii, să nu mai țin creionul în mînă.

Toată echipa cred că ar merita lungi articole — și poate nu atît de lungi, cît de expresive. Căci echipa noastră a fost, înainte de toate, expresivă — așa cum se întîmplă cu orice echipă mare, așa cum sînt brazilienii în fotbal, sovieticii în hochei, americanii în baschet etc. Expresia unui temperament, unui caracter, unei concepții, unei inteligențe. O echipă inexpresivă nu e numai netalentată, dar întîi și întîi plicticoasă, fără cap, deci fără chip. Or, chipul echipei noastre se identifică obsedant și semnificativ cu acest surîs al lui Penu. După cum — ca glas — eu cred că băieții din jurul lui Gațu nu pot avea altul decît cel al lui Țopescu, care și-a legat soarta de crainic de marile finale ale handbalului românesc. Fără a face unanimitate — am auzit mulți amici reproșîndu-i acutele și pasionalitatea comentariilor — Țopescu rămîne memorabil în transmisiile sale handbalistice, aruncîndu-se în ele cu toată „nebunia" și luciditatea, punînd la bătaie întreaga sa energie nervoasă, tot sufletul, toată credința sa — și a noastră — în forța echipei. Zău, nu-l uitați pe crainic în clipele sublime ale victoriei...

TELE Cronica

Dar, revenind la surîsul lui Penu — mi-e greu să cred că reacția lui fizionomică e doar un reflex nervos, fără idee. Mai trebuie spus că acest surîs nu e doar nevinovat, un surîs de bebeluș, un surîs șăgalnic, un zîmbet fotogenic. El conține și multă răutate, și mult sarcasm, și multă încăpățînare inestetică, un caracter tăios. Există ceva acolo, dat dracului, care aparține nu numai raiului din om, ci și infernului din el. E și ceva de rechin, în tăietura zîmbetului său — și eu cred că nu trebuie să trecem peste acest aspect psihologic, mimînd o pudoare de domnișoare inocente. Surîsul lui vine din dramatismul incontestabil al luptei pe semicerc. Penu e probabil fibra cea mai întinsă, cea mai nervoasă a întregii echipe, în spatele lui nu mai e nimic, decît golul, hăul. Ca nimeni altul dintre cei 7 magnifici — el simte intensitatea și paroxismul luptei, iar surîsul său, după fiecare „paradă" genială, după fiecare plonjon triumfal, după un blocaj nebun — în care și norocul trebuie să-i surîdă ! — e răspunsul său omenesc și dezarmant la adresa pericolului dezarmat. Tocmai surîsul său — care liniștește echipa, antrenorii și galeria din milioanele de apartamente ale țării, căci cred că toți am urlat duminică prin case noastre, ajungînd pe pereți — tocmai acest surîs tranchilizant dă dimensiunea luptei teribile încinsă pe teren, o dramei care se consumă în clocnirea fără istovire dintre atacanți și apărători. Tocmai surîsul lui liniștitor cheamă la o înțelege marea neliniște a jocului.

Încît n-ar fi rău — numai dacă se poate, firește, — ca acest zîmbet al lui Penu să ne intre în reflex, tuturor celor care participăm la marele meci al vieții. El e dovada unui echilibru salutar, în fața a tot ce ni se întîmplă, bun și rău, cu noroc și nenoroc, cu bucurie și durere. Un surîs de mironosiță în fața atîtor frămîntări ar fi o stupiditate. Penu nu e nici stupid, nici inocent. Surîsul lui e reflexul omului care luptă vitejește pînă la ultimul nerv, în ultima tranșee, neacceptînd să fie înghițit de gol, conștient că în fața încercărilor trebuie să combini angelicul cu rechinul, fiindcă altfel, unilateral, te prăpădești ca prostul și n-are rost. Surîsul lui Penu, în cele din urmă, e o atitudine morală viabilă, atît în atac cît și în apărare.

Ne-am obișnuit să vorbim de rău arbitrii doar cînd pierdem. Acum am cîștigat și cred că merită să le mulțumim celor doi domni pentru marele rafinament cu care au condus finala. Au fost autoritari, e drept, dar nu numai autoritari... Au fost și ei diabolici, nepăsători la cîte a încasat Stocki pe semicerc, neeliminînd pe nimeni de la gazde, nici un minut, în schimb dîndu-ne cu finețe și inteligență dreptul de a juca un sfert din timpul finalei cu un om în minus. Ne-au făcut un mare bine — s-o recunoaștem cu surîsul lui Penu. Dar dacă pierdeam ?

BELPHEGOR

DE AZI, ÎN PARÎNG

CAMPIONATELE REPUBLICANE UNIVERSITARE DE SCHI

● **Cei mai buni sportivi studenți și studente în lupta pentru primele locuri**

● **Reprezentanții I.E.F.S., C.S.U. Brașov și I.P. Oradea printre favoriți**

De azi, baza didactică a Institutului de Educație Fizică și Sport, din masivul Parîng, este gazda primitoare a unei importante competiții interne de schi. Aci concursuri de schi alpin și fond. Pîrtiile, excelent amenajate, au determinat pe organizatorii întrecerilor de schi să acorde această încredere noii stațiuni ce tinde să devină foarte cunoscută într-o perioadă cît mai scurtă.

În aceste zile pîrtiile de schi din Parîng vor cunoaște o mare animație. Aci își vor disputa titlurile de campioni universitari studenții și studentele ce practică această minunată ramură sportivă.

vor avea loc campionatele republicane universitare de schi pe anul 1974. Construită prin munca patriotică a studenților de la I.E.F.S baza oferă cele mai bune condiții de desfășurare a unor bune condiții de pregătire și concurs. La locul întrecerilor au sosit sportivi din aproape toate institutele de învățămînt superior din țară. Lupta pentru întîietate va fi deosebit de dîrză și presupune evoluții de cea mai bună calitate din partea unor sportivi cunoscuți în schiul alpin și de fond din țara noastră.

Studenții și studentele, cu șanse la primele locuri, s-au antrenat intens în ultima perioadă. Reprezentanții I.E.F.S., C.S.U. Brașov, I.P. Oradea ș.a., mulți dintre ei membri ai loturilor naționale, vor face dovada talentului lor prin comportări la un înalt nivel valoric.

În aceste zile se află la Parîng și multiplul campion național și balcanic **Dan Cristea**, sosit aci pentru a-și susține soția, studentă la I.E.F.S., **Maria Cimpeanu-Cristea**, în tentativa ce o face spre a intra în posesia titlurilor de campioană universitară în probele alpine. De altfel, reputatul schior va evolua ca deschizător de pîrtie la aceste campionate.

Iată programul complet al campionatelor republicane universitare de schi : **vineri :** ora 9,30, 15 km fond studenți ; ora 11,30, coborîre studente ; ora 12,30, coborîre studenți ; după-amiază recunoașterea pîrtiilor de slalom uriaș. **Simbătă :** ora 9,30, 5 km fond studenți, ora 10,30, slalom uriaș studenți (manșa I) ; ora 12.00, slalom uriaș studente ; ora 15,30, slalom uriaș studenți (manșa II). **Duminică :** ora 9,30, slalom special studente (2 manșe), ora 12,00, slalom special studenți (2 manșe).

Paul IOVAN

Fotbal

DE IERI, JUNIORII ROMÂNI SE AFLĂ LA PASSAU

MÎINE, MECIUL CU R.F. GERMANIA ÎN PRELIMINARIILE TURNEULUI U.E.F.A.

Echipa de juniori a României va întîlni, mîine, într-un meci oficial, reprezentativa similară a R.F. Germania, una dintre cele mai puternice echipe de juniori din Europa, pretendentă cu veleități la un loc în turneul final U.E.F.A., ediția 1974. După ultimul meci de verificare (susținut de juniorii noștri miercuri, pe stadionul Republicii, și pe pareursul căruia s-a urmărit, îndeosebi, *circulația rapidă și precisă a balonului, schimbarea continuă a direcției de atac, replierea oportună a mijlocașilor și dublajul atent al apărătorilor*) am stat de vorbă cu antrenorii lotului, cu majoritatea jucătorilor chemați să dea o replică viguroasă unui adversar de clasă incontestabilă, care, peste tot unde a evoluat, a întrunit numai aprecieri elogioase. *„Este foarte adevărat* — sublinia antrenorul Constantin Ardeleanu — *despre prestigiosul nostru adversar de simbătă s-au spus numai lucruri frumoase. Am și văzut jucînd, la Monte Carlo, echipa R.F. Germania. Este un «11» foarte puternic și, desigur, la Passau, prima șansă se află de partea gazdelor. Dar și noi am făcut tot ce s-a putut pentru a prezenta, în acest meci, o echipă alcătuită din ceea ce are mai bun, la ora actuală, eșalonul juniorilor ; o echipă care să-și joace șansa ei pînă la capăt, cu hotărîre și tenacitate. Sper mult ca trio-ul Balaci — Hurloi — Leac (sau Năghi) să dea un randament maxim, să stopeze, împreună cu apărătorii, avalanșa ofensivă a gazdelor, dar să și declanșeze atacuri gîndite, care să surprindă apărarea adversă".*

În ultimele două meciuri de verificare — cu *Steaua „23 August"* și *Progresul București*, liderii seriilor a II-a și a III-a din campionatul republican de juniori — atacul reprezentativei a funcționat mult mai bine decît în partidele precedente. O poftă deosebită de șut și gol a manifestat *Petre Grosu*. El spunea : *„Am ratat prea mult pînă acum și trebuie să-mi răscumpăr, măcar parțial, greșelile. Sper s-o fac la Passau..."* Optimist ca întotdeauna, *Ilie Balaci* : *„N-or fi ei chiar așa de... fioroși. Să-i vedem la lucru !"*. În schimb, mai reținut ni s-a părut mijlocașul Universității Cluj, *Gheorghe Hurloi* : *„Echipa R.F. Germania are un atac foarte bun și o linie de mijloc laborioasă. La Monte Carlo, ambele au evoluat excelent. Cu toate acestea, eu cred mult în șansele noastre. Sintem hotărîți să luptăm pînă la epuizare pentru un rezultat bun".*

★

Ieri dimineață, lotul național de juniori a plecat, cu avionul, pe ruta *București — Frankfurt pe Main — München* și, în continuare, cu autocarul, la *Passau*. Au făcut deplasarea următorii jucători : *Moraru* și *Lung* — portari, *Cotigă, Pătrașcu, Agiu, Ungureanu, V. Popa, Elisei* — fundași, *Balaci, Hurloi, Năghi, Leac* — mijlocași, *Culea, Surenghin, Grosu* și *Vrînceanu* — înaintași. Astăzi, la Passau, pe stadionul unde se va desfășura mîine partida oficială, juniorii noștri vor face un ultim antrenament, după care antrenorii vor fixa „11"-le care va începe întîlnirea.

Laurențiu DUMITRESCU

Convocarea loturilor de tineret (21 și 23 de ani)

Luni vor fi convocate, în Capitală, cele două loturi de tineret de 21 și 23 de ani. În vederea întîlnirii dintre cele două echipe care va avea loc miercuri pe stadionul Republicii, de la ora 15, au fost convocați următorii jucători : **Lăzăreanu** („U" Cluj), și **Purcariu** (Steagul roșu), — portari ; **Porațchi** („U" Cluj) **Fl. Marin, Grigoraș** (Rapid), **G. Sandu** (Dinamo) și **Mateescu** (Steagul roșu) — fundași ; **Dumitriu IV** (Steaua), **Bălăoni** (A.S.A. Tg. Mureș) și **Mureșan** („U" Cluj) — mijlocași ; **Anghel** (Steagul roșu), **Atodiresei** (C.S.M. Reșița), **Ghergheli** (Steagul roșu), **Multescu** (Jiul), **Năstase** și **Ion Ion** (Steaua) — atacanți (23 de ani).

Lotul de 21 de ani are următoarea componență : **Costas** (Politehnica Iași) — portar ; **Purima** (U.T.A.), **Naghi** (Steagul roșu), **Ivănescu** (Steaua), **Lucuță** (Dinamo), **Matei** și **Ciocan** („U" Cluj) — fundași ; **Stoica** (C.S.U. Galați), **Rișniță** (Rapid), **Custof** (Dinamo) — mijlocași ; **Crișan** (Minerul Baia Mare), **Bătăcliu** (Progresul București), **Lața** (Politehnica Timișoara), **Spirea** (Politehnica Iași), **Isbășescu** (Petrolul) și **Trandafilov** (U.T.A.) — înaintași.

DIVIZIA B

NOTAȚII PE MARGINEA PRIMEI ETAPE A RETURULUI

Așteptat cu nerăbdare, returul Diviziei B a debutat cu o etapă calmă, așa cum au fost multe în sezonul de toamnă. A existat totuși o excepție : **victoria lui F.C. Galați la Pașcani, în fața C.F.R.-ului.** Cele trei remize, ale formațiilor Gaz metan Mediaș, Tractorul Brașov și F.C. Bihor, nu au surprins, deoarece acestea au evoluat în compania unor echipe cu comportări oscilante pe propriile terenuri. Așa că, etapa a fost dominată de gazde și, după cum se vede, avantajul terenului s-a dovedit din nou un factor aproape hotărîtor în obținerea victoriei.

Cei trei lideri, **Gloria Buzău, C.S. Rm. Vîlcea** și **Olimpia Satu Mare**, și-au păstrat locurile, ultimele două mărindu-și chiar avansul la cîte trei puncte. O situație aproape neschimbată există și în zona periferică a clasamentelor : doar **Progresul București, C.F.R. Timișoara** și, mai puțin, **Metalurgistul Cugir**, au beneficiat de cele două puncte realizate duminică, urcînd cîteva trepte.

Printre părțile pozitive ale etapei inaugurale a returului, merită, în primul rînd, scos în evidență faptul că marea majoritate a echipelor organizatoare au depus eforturi lăudabile pentru a asigura condiții bune de desfășurare a partidelor, în ciuda vremii nefavorabile din săptămîna trecută. Arbitrii și observatorii federali au notat în foile de arbitraj și, respectiv, în rapoarte, că terenurile de la **Bacău, Buzău, Galați, Hunedoara, București** (atît stadionul Republicii cît și terenul Metalul) au oferit un cadru corespunzător disputării meciurilor respective. Iată unele notații ale arbitrilor sau observatorilor : **„Felicit ambele echipe pentru jocul sportiv oferit spectatorilor"** (Ilie Hristea, arbitrul meciului C.S. Tîrgoviște — Carpați Brașov) ; **„Numai cuvinte de laudă pentru jucătorii ambelor echipe, preocupați tot timpul de joc"** (Bujor Pătrușescu, delegat federal la întîlnirea Constructorul Galați — C.S.M. Suceava) ; **„Joc aprig, dar în limitele sportivității, din partea jucătorilor ambelor formații"** (Al. Ene, arbitrul partidei Corvinul Hunedoara — Textila Odorhei). Un alt „cavaler al fluierului", Ioan Rus, referindu-se la comportarea jucătorilor, face și următoarea remarcă : **„Mi-a plăcut foarte mult jucătorul Leac (Unirea Arad), în vîrstă de 17 ani. Selecționarea lui în lotul de juniori e pe deplin justificată".** Însemnarea cunoscutului cavaler al fluierului a coincis — astfel — cu vederile antrenorului federal **Ardeleanu**, care-l inclusese pe tînărul arădean în naționala de juniori.

Etapa consumată duminică a reliefat și un alt aspect, care contribuie la buna desfășurare a jocurilor, și anume acela al comportării spectatorilor. Și în această problemă vom da cuvîntul arbitrilor și observatorilor federali : **„Organizare perfectă, public foarte obiectiv, care a aplaudat deseori ambele echipe"** (N. Petriceanu, arbitrul meciului Metalurgistul Cugir — U.M. Timișoara) ; **„Spectatorii au fost obiectivi în tot timpul partidei ; au contribuit astfel în general, la buna desfășurare a jocului"** (V. Toma, arbitrul întîlnirii Olimpia Satu Mare — Mureșul Deva). Dar, iată și însemnări mai puțin plăcute : **„Suporterii echipei F.C. Bihor au venit în stare de ebrietate și au aruncat cu o cutie de conserve și cu o sticlă"** (V. Vasiliu, delegatul federal la Unirea Arad — F.C. Bihor) ; **„Publicul Nesportiv, pătimaș, cu manifestări huliganice"** (C. Petrea, conducătorul jocului C.F.R. Pașcani — F.C. Galați). **La această însemnare la pidară a arbitrului C. Petrea este cazul să mai adăugăm faptul, de loc lipsit de importanță, că brigada de arbitri a fost condusă la gară de organele locale de miliție. Credem că atitudinea unora dintre spectatorii din Pașcani va da de gîndit organelor locale și că se vor lua măsurile corespunzătoare ca pe viitor să existe condiții normale de desfășurare a meciurilor.**

Asadar, prima etapă a returului a fost favorabilă gazdelor. În general, nu s-au produs schimbări esențiale în clasamente. După cum s-a văzut, programul etapei a XVIII-a a fost favorabil liderilor care, în cazul echipelor **C. S. Rm. Vîlcea** și **Olimpia Satu Mare**, și-au și mărit avantajul. Dar, în runda care se va disputa duminică cei trei șefi din egalonul secund vor evolua în deplasare.

Pompiliu VINTILĂ

Orădeanul Stan a șutat balonul peste portar, dar mingea a lovit bara și astfel s-a ratat cea mai mare ocazie a partidei dintre Olimpia și Vulturii Textila Lugoj Foto : ALEX. SOMOGY — Oradea

DUPĂ TESTUL CU ADMIRA WACKER

(Urmare din pag. 1)

lor obiective de performanță în perspectivă.

În această idee va trebui menționat, mai întîi, că sub raportul pregătirii fizice, tricolorii au manifestat o disponibilitate remarcabilă, volumul general de muncă depusă incluzînd un număr mare de acțiuni de atac în jumătatea de teren adversă și o activitate bine dozată pe parcursul celor 90 de minute. Aici însă se opresc și considerațiile pozitive la adresa naționalei. Pentru că, încercînd a estima în continuare și valoarea celorlalți factori ai antrenamentului, indeosebi pregătirea tehnico-tactică, avem suficiente motive să ne declarăm mai puțin satisfăcuți. **În primul rînd, în modul de acțiune al echipei noastre reprezentative nu s-a conturat încă o idee precisă de joc ; pentru că mulți dintre jucătorii cărora li s-a acordat încrederea selecționării, nu s-au ridicat, prin evoluția lor, la nivelul pretențiilor unei echipe reprezentative. Pot fi excepțați, deocamdată, de la o asemenea apreciere, Răducanu, Hajnal, Dinu, Beldeanu și, parțial, Kun și Iordănescu. În rest...**

Așa se face că în meciul cu **Admira Wacker** apărarea imediată a dat dovadă de multă nesiguranță, mijlocul terenului a fost insuficient acoperit în momentele de inițiativă ale adversarului, ca și în cele de construcție a acțiunilor proprii, atacanții au manifestat preferințe exagerate pentru jocul individual în cadrul căruia noțiunea de circulație a balonului a fost sacrificată, iar rostul eficacității colective convertit în palide încercări de ameninare a porții adverse cu șuturi lipsite de forță și periculozitate. **Și ar mai fi de adăugat, că fotbaliștii noștri din lotul reprezentativ comit nepermis de multe greșeli tehnice, că se complică în situații simple, că abandonează cu ușurință presingul și că joacă, în general, numai atunci cînd sînt cu mingea la picior.**

Există desigur și explicații în această privință care să ne ducă pe urmele adevărului și să ne ofere premisele unor măsuri de viitor. Și aceste explicații trebuie căutate, în primul rînd, în modul de pregătire a jucătorilor la cluburi și în atitudinea acestora față de ideea performanței. De aceea și antrenorii lotului reprezentativ au foarte multe probleme de rezolvat în intervalul scurt de timp pe care îl au la dispoziție înaintea unor confruntări internaționale, ceea ce, practic, face ca principala sarcină de rezolvat pe durata convocării lotului — aceea a omogenizării — să rămînă mereu neîmplinită. Și așa cu atît mai mult cu cît în rîndul tricolorilor au apărut destule nume noi, iar naționala în formula sa obișnuită se prezintă ca un mozaic care nu se poate prelucra din fugă.

Concluzia ? Dacă vrem într-adevăr ca să ne înscriem în aria unor realizări de valoare — și credem că toată lumea dorește acest lucru — este absolut necesar ca problema echipei reprezentative să fie privită cu toată grija și atenția de către conducerile echipelor noastre fruntașe. Cu alte cuvinte, antrenorilor V. Stăneseu și R. Cosmoc trebuie să li se acorde — odată cu marile obligații ce li se impun pe linia unor obiective propuse a fi realizate în viitorul mai apropiat sau în perspectivă — și posibilitatea concretă de a lucra efectiv cu jucătorii lotului național ori de cîte ori este nevoie în vederea omogenizării de ansamblu și a creării unui climat optim performanțelor înalte. Și mai este nevoie de încă ceva, care se numește: muncă multă, seriozitate și dăruire.

Interesele echipei naționale trebuie tratate cu simțul răspunderii, cu sentimentul deplinei responsabilități de către antrenori, jucători, de către toți factorii responsabili ai activității fotbalistice.

Curierul CITITORILOR

ACUM ȘI „B-UL" !

„Deoarece returul campionatului divizionar B a început de cîteva zile — **ne scrie Gheorghe TATU, de la sectorul Motor al Uzinei Tractorul Brașov** — iată-ne și pe noi suporterii ocupîndu-ne locul în tribunele stadioanelor, urmărind la lucru pe favoriții noștri. Încurajați de startul bun al echipei noastre în turul campionatului, noi, suporterii echipei de fotbal Tractorul Brașov, ne întrebăm : **„Oare acum la început de retur, tot așa vom porni la drum?".** Am dori, însă, să nu mai constatăm lipsa de la casele de bilete a programului de meci, a insignelor cu însemnul clubului, a fotografiilor echipei. De asemenea, lipsa de preocupare a tovarășilor din secția de fotbal a făcut ca în decurs de aproape doi ani să nu se mai fi organizat întîlniri între conducerea tehnică și jucătorii echipei cu membrii susținători. Nici în ziarul de uzină, rubrica sport nu face o intensă popularizare. Acestea sînt cîteva dorințe mici (cea mare este ca frumosul oraș Brașov să se mîndrească cu încă o echipă în Divizia A !) ale suporterilor echipei Tractorul Brașov".

SPORTUL... ACASĂ

„Asociația sportivă Turbina Dolcești, jud. Dîmbovița, a luat o serie de măsuri pentru a organiza în bune condițiuni concursuri sportive, dar fără prea mari rezultate în uzină. Atunci, din proprie inițiativă, am organizat experimental în comuna Glodeni, satul Lăculețe, o competiție sugestiv intitulată : „activitate sportivă la membrii de familie ai salariaților, acasă". Am rămas surprinși de frumoasa reușită. Deci, pe 28 ianuarie 1974, în satul Lăculețe s-a desfășurat un concurs de șăniuțe cu participarea a 105 tineri și tinere fete, un turneu de șah cu 34 de participanți și unul de tenis de masă cu 28 de tineri. Asistența numeroasă din partea locuitorilor din comună și din sat, atît la derdelușul de șăniuțe, cît și la sala de tenis și șah din cadrul școlii generale nr. 2 (al cărei director este tov. Bădicioiu D. care a acordat un sprijin calitativ în disciplina șah), a arătat interesul față de aceste competiții. De asemenea, prof. Mirică Relu (specialitate educație fizică) ne-a sprijinit la întreaga organizare, un real sprijin primind și de la unii salariați ai uzinei noastre, membri ai asociației și părinți în același timp, ca maistrul principal la turbine, Pavel Ion și lăcătușul mecanic Mihai Constantin. Primilor trei clasați la fiecare disciplină asociația noastră le-a înmînat diplome, cupe și premii în obiecte. Asociația noastră se va axa și în continuare pe asemenea concursuri cu membrii de familie, la ei acasă, unde sperăm să atragem în practicarea unor sporturi, în timpul lor liber, și pe salariații noștri".

președintele Asociației sportive „Turbina".
Dumitru PRUNACHE

„TOVARĂȘE REDACTOR..."

...vă scriu aceste rînduri înaintea partidei de fotbal din Ploiești dintre Petrolul — C.F.R. Cluj. E simbătă și pe afișe e scris că biletele se pun în vînzare azi, 2.III.1974, dar am fost la orele 10,15 și nu vîndea nimeni bilete, am fost apoi la orele 17,20 și aceeași situație. La intrarea principală a stadionului mi s-a spus că nu e nimeni. Iată cum sîntem puși pe drumuri de la începutul campionatului" **(Petrică BAZAVAN, Ploiești).**

NU-I PENTRU PRIMA DATĂ...

„Subsemnatul **NISCOV Teodor**, domiciliat în Sibiu, str. Munteniei nr. 34, vă aduc la cunoștință următoarele : în ziua de 16 ianuarie 1974, a fost programat să se desfășoare pe arena de popice Dumbrava, jocul de campionat județean din etapa a VI-a dintre echipele Dumbrava Sibiu și Grupul Veteranilor tot din Sibiu. La ora 16, cînd era programat jocul, ne-am prezentat noi, Grupul Veteranilor, oameni în vîrstă de 60, 65 și chiar 75 de ani, la arena Dumbrava, care este situată la 6—7 km în afara Sibiului, pentru susținerea jocului ; de asemenea s-a prezentat și arbitrul delegat de către comisia județeană de popice, dar spre surprinderea noastră, jocul nu s-a putut desfășura pentru motivul că arena era închisă, întrucît fabrica Dumbrava a transformat-o în plină desfășurare a campionatului județean, la care participă și propria-i echipă, în magazie de covoare, fără a anunța pe nimeni de acest lucru pentru a ne scuti pe noi, jucători și arbitru, de a face o deplasare inutilă. Noi, Grupul Veteranilor, vă aducem la cunoștință acest lucru pentru că știm că există o hotărîre care interzice transformarea unei baze sportive pentru alte necesități decît pentru cea care a fost construită. Și nu este pentru prima dată cînd conducerea fabricii Dumbrava ia această măsură abuzivă de a transforma o arenă de popice în magazie, iar la Sibiu nu este primul caz întrucît și întreprinderea „Berea Sibiului" a transformat de circa trei ani, arena sa de popice cu două pîse în magazie de orz. Sperăm că prin dv. să obținem ca și la Sibiu să se poată desfășura o activitate normală în sportul popicelor, cunoscînd că în prezent la Sibiu am rămas doar cu două arene de popice, cu două piste, care nu pot satisface cerințele numărului mare de echipe existente aci, mai ales că avem și echipă în Divizia A. Vă mulțumim anticipat pentru ajutorul pe care sperăm că ni-l veți acorda."

O FRUMOASĂ AMINTIRE

„Membrii Filialei sutzilor din București îndrăgesc foarte mult șahul, acest sport al minții — **ne scrie Alfons DINESCU.** Participarea la diferite campionate a devenit de acum o obișnuință, însă o veche dorință a șahiștilor noștri era aceea de a avea ca oaspete în mijlocul lor pe marele maestru internațional Florin Gheorghiu, campionul României pe anul 1973. Și iată că evenimentul s-a produs la sfîrșitul lunii ianuarie cînd primul șahist al țării a susținut un simultan cu 20 dintre cei mai buni șahiști ai noștri. Simultanul s-a desfășurat sub semnul deplinei sportivități și singurul rezultat favorabil de partea noastră s-a concretizat prin remiza obținută de Dorel Amzaroiu. Vom păstra o frumoasă amintire acestei întîlniri pentru care îi aducem și pe această cale mulțumirile noastre călduroase marelui maestru internațional, și-l așteptăm să revină printre noi".

SUTE DE SCRISORI, TELEGRAME, TELEXURI...

Sîntem siguri, stimați cititori, că acest subtitlu cu care se încheie rubrica de azi vă sugerează puternicul ecou, marea satisfacție pe care victoria handbaliștilor români la campionatul mondial le-a produs în mijlocul iubitorilor de sport din țara noastră. **„Comportarea remarcabilă a handbaliștilor români la ediția din acest an a campionatelor mondiale ne-a adus acum, în prag de primăvară, cel mai frumos cadou pe care ar fi putut să ni-l ofere. Le mulțumim — îi se adresează cititorul nostru MIRCEA VERES din Turda, str. Armata Roșie nr. 42 — și le dăruim în schimb cea mai de preț răsplată, stima și respectul nostru".** Și sute de scrisori, telegrame, telexuri sosite în aceste zile la redacție, din toate colțurile țării, exprimă aceleași gînduri, indiferent de haina cuvintelor. Tuturor, campionii mondiali mulțumesc călduros prin intermediul nostru.

LOTO PRONOSPORT

informează :

Administrația de Stat Loto-Pronosport a introdus la serille de Loz în plic aflate în vînzare cîștiguri suplimentare în bani și autoturisme.

Zilnic, mulți participanți intră în posesia a numeroase premii. Enumerăm cîteva dintre cei mai recenți cîștigători de autoturisme „Dacia 1 300" la Loz în plic :

Brînzei Mihai din Arad, Horea Constantin din Pitești, Ghiurea Ianos din com. Faraoni, jud. Bacău, Hebrișteanu Teodor din com. Popești-Volvozi jud. Bihor, Cuțitar Maria din com. Lunca Ivei, jud. Bistrița-Năsăud, Ștefănescu Ileana din Brașov, Vasile C. Vasile din com. Potlogi, jud. Dîmbovița, Mardare Marcel din com. Tibănești, jud. Iași, Toma D. Ion, com. Butimanu, jud. Ilfov, Mailatescu Eugen din Baia Mare, Lotroșanu Nicolae din com. Bala, jud. Mehedinți, Năzneanu Dionisie din Tg. Mureș, Tănăseiu Eugen din Slatina, Papari Pepa și Cabelea Gabriel din București și alții.

Fiecare din dv. poate cîștiga bani și autoturisme dacă joacă și persevează la Loz în plic.

Tragerea Loto de astăzi se transmite din studioul de televiziune cu începere de la ora 19,10.

CÎȘTIGURILE TRAGERII LOTO DIN 8 MARTIE 1974

Extragerea I : Categoria 1 : 2 variante 25% a 45 886 lei și 1 variantă 10% a 18 354 lei ; cat. 2 : 2 variante 25% a 15 017 lei și 6 variante 10% a 6 007 lei ; cat. 3 : 5,25 a 12 586 lei ; cat. 4 : 21,30 a 3 102 lei ; cat. 5 : 106,15 a 622 lei ; cat. 6 : 165,45 a 392 lei.

Extragerea a II-a : Categoria A : 5 variante 10% a 62 926 lei ; cat. B : 1 variantă 50% a 10 134 lei, 2 variante 25% a 5 067 lei și 18 variante 10% a 2 027 lei ; cat. C : 21,30 a 2 664 lei ; cat. D : 21,20 a 2 615 lei ; cat. E : 103,55 a 548 lei ; cat. F : 325,30 a 174 lei ; cat. X : 1 677,20 a 100 lei.

Cîștigurile de 62 926 lei au revenit participanților : BERBESCU LAURENȚIU și UTA NICOLAE, ambii din București, HERBALY IANOS din Oradea, BESCUCA DUMITRU din Corabia și NISTREANU NATALIA din Copșa Mică care obțin cîte un autoturism Skoda S-100 plus diferența în numerar.

I.T.H.R.-BUCUREȘTI

str. 13 Decembrie nr. 4

informează ministerele, întreprinderile, instituțiile și celelalte unități interesate că

asigură toate serviciile — săli, transport, cazare, masă, atît în capitală cît și în stațiunile montane și pe litoral — pentru organizare de : congrese, simpozioane, conferințe, recepții, diverse manifestări culturale, științifice, consfătuiri, recicări, cursuri pentru specializare și alte manifestări.

Informații se pot obține la telefon 16.44.12

ROMANIA '74

HOCHEI

C.E. DE HOCHEI PENTRU JUNIORI

ÎNAINTEA ULTIMELOR JOCURI ÎN SERIILE PRELIMINARE

● R. F. Germania — Norvegia, partidă cheie pentru desemnarea celei de a doua finaliste a competiției ● Bulgaria și Danemarca luptă pentru locul secund în seria a II-a ● Simbătă, un examen dificil pentru jucătorii noștri

Cea de a V-a ediție a grupei B din cadrul Campionatului european de hochei pentru juniori se apropie de sfîrșit. Astăzi se vor desfășura ultimele patru partide din cadrul seriilor preliminare, urmînd ca simbătă să aibă loc jocurile pentru stabilirea clasamentului final al competiției.

Înaintea rundei de vineri se cunoaște prima dintre echipele care va lupta pentru locurile 1—2. **Este reprezentativa României care a cîștigat toate cele patru meciuri susținute, cu Danemarca, Austria, Italia și Bulgaria, totalizînd maximum de puncte posibil : 8.** Un rezultat desigur bun al tinerilor noștri jucători, care — asigurîndu-și de pe acum medaliile de argint — sîntem siguri că vor lupta cu toată energia de care sînt capabili pentru a le preschimba în acelea de aur. Lotul român a arătat pe parcursul acestor evoluții o serie de calități incontestabile, dar a și manifestat unele slăbiciuni și deficiențe, mai ales în organizarea apărării, care — credem — pot suporta ameliorări chiar și de ultim moment pentru finala de simbătă seara.

Cine vor fi adversarii reprezentanților noștri în partida derby de miine ? **Ei urmează să fie desemnați, astăzi dimineață, în meciul decisiv pentru șefia seriei I preliminară, între echipele R. F. Germania și Norvegia.** Desigur, prin prisma partidelor susținute pînă acum, juniorii vest-germani pornesc favoriți în această întîlnire. Ei dețin un golaveraj excelent (40—3 !) care demonstrează, deopotrivă, o mare eficiență în atac și o foarte bună apărare. Dar, nu numai acest raport strict aritmetic atestă valoarea formației. Pregătirea fizică, tehnică și tactică a jucătorilor reprezentativei R. F. Germania este ireproșabilă, trădează experiența și clasa unui hochei care a fost reprezentat nu o dată în grupele de elită ale campionatelor mondiale pentru seniori și ale celor europene de juniori.

Norvegienii, însă, au demonstrat și ei că alcătuiesc o echipă redutabilă, un colectiv omogen, format din jucători robuști, dîrji, buni patinatori, îndemînatici în conducerea pucului. Ei se apără și atacă cu toată echipa, sînt puternici în lupta cu corpul și vor da, fără îndoială, o ripostă deosebit de puternică valorosilor lor adversari.

În seria a doua, cu excepția primului și a ultimului loc (România și, respectiv, Italia) celelalte se vor hotărî astăzi. Pentru a putea rămîne în cursa medaliilor echipa Bulgariei trebuie neapărat să cîștige în fața Austriei (ceea ce nu va fi, totuși, prea ușor), deoarece Danemarca va învinge, mai mult ca sigur, Italia, dar are un golaveraj mult inferior celui al hocheiștilor bulgari. Sînt de așteptat, așadar, două întîlniri foarte aprige, în care echipele vor arunca pe gheață întreaga energie de care sînt capabile.

În ceea ce privește prima serie situația se prezintă astfel : Iugoslavia nu mai poate pierde poziția a treia, chiar dacă Franța va furniza surpriza unei victorii în întîlnirea cu Ungaria. O pune la adăpost de griji golaverajul său mult mai bun. Rămîne de stabilit ordinea primelor două și a ultimelor două echipe. Pe noi, desigur, ne interesează mai mult deznodămîntul din fruntea clasamentului. Indiferent, însă, cine va fi adversara de simbătă a echipei României, partida se anunță deosebit de dificilă, iar jucătorii noștri vor trebui să dea dovadă de o mobilizare maximă, de o mare risipă de energie, de o deosebită atenție și disciplină tactică, pentru a putea obține un rezultat bun.

Romeo VILARA
Valeriu CHIOSE

ÎN JOC DE VERIFICARE

ROMÂNIA — CEHOSLOVACIA (B) 5-5, LA HOCHEI

Lotul de hochei al României, care se află de cîteva zile la Poiana Brașov, a susținut, aseară, pe patinoarul artificial descoperit din localitate, o nouă partidă de verificare înaintea participării la grupa B a C.M. de la Ljubljana (21—31.III). Parteneră i-a fost **Selecționata secundă a Cehoslovaciei,** o echipă puternică și valoroasă.

La capătul unui joc echilibrat și de bun nivel tehnic, cu multe faze frumoase, unele chiar electrizante, întîlnirea s-a terminat la egalitate: 5—5 (2—1, 1—1, 2—3). Formația noastră a dominat mai mult, conducînd în permanență (1—0, 2—1, 3—1, 4—3, 5—4 !) dar hocheiștii cehoslovaci au reușit să egaleze, ultima dată cu puțin înaintea fluierului final.

Au marcat : **Fl. Sgîncă, Gh. Hușanu, Tureanu, Bașa, Varga,** pentru România, respectiv, **Oldrich** (3), **Boravski** și **Chudaba.** Au arbitrat : **R. Kochendorfer** (R. D. Germană) și **E. Krisch** (Iugoslavia) Astăzi are loc partida revanșă.

C. GRUIA-coresp. județean

HOCHEIȘTII POLONIEI ȘI R.F.G. LA EGALITATE

Localitatea vest-germană Garmisch Partenkirchen a găzduit întîlnirea internațională amicală de hochei pe gheață dintre echipele reprezentative ale R.F. Germania și Poloniei. Partida s-a încheiat la egalitate : 1—1 (0—0, 1—0, 0—1).

CUPA CUPELOR LA BASCHET

PRIMELE REZULTATE ALE SEMIFINALELOR I.E.F.S. JOACĂ SÎMBĂTĂ LA LENINGRAD

Miercuri noapte s-au desfășurat primele meciuri ale semifinalelor Cupei cupelor la baschet, urmînd ca săptămîna viitoare să aibă loc partidele retur, după care vor fi cunoscute finalistele.

La băieți, evoluînd la **Madrid** în compania echipei Estudiantes, **Steaua roșie Belgrad a învins cu 89—74 (42—26),** victorie prin care echipa iugoslavă și-a creat mari șanse de calificare în finală, deoarece este greu de presupus că va pierde pe teren propriu. Cele mai multe puncte au fost înscrise de Taylor (34) pentru Estudiantes, respectiv Rakocevici (24). În cealaltă semifinală, disputată la **Torino,** Sacia a întrecut pe Zbrojovka Brno cu 86—70 (34—34). Cel mai bun de pe teren : nord-americanul Laing (Sacia), autor a 23 de puncte.

La fete, **GEAS Sesto San Giovani** a realizat un succes net asupra echipei Kralovopolska Brno : **85—59 (47—28).**

Cealaltă semifinală a Cupei cupelor la fete, întîlnirea dintre **I.E.F.S. București** și **Spartak Leningrad** (deținătoarea trofeului și marea favorită a competiției), se **va desfășura simbătă seară,** la **Leningrad** (returul miercuri 20 martie, în sala Floreasca). În acest scop, baschetbalistele românce pleacă astăzi la Leningrad.

ÎN CAMPIONATUL EUROPEAN DE RUGBY

FRANȚA - MAROC 54-3

Duminică, în orașul francez La Rochelle s-a disputat o nouă partidă de rugby contînd pentru actuala ediție a campionatului european F.I.R.A. S-au întîlnit echipa secundă a țării gazdă cu reprezentativa Marocului. Net superiori, rugbyștii francezi au învins cu categoricul scor de 54—3 (16—3). Prin această victorie, francezii, care mai au de jucat o singură partidă, la 2 iunie, la Madrid, cu Spania, sînt virtuali cîștigători ai actualei ediții a campionatului european.

VEȘTI DIN ȚĂRILE SOCIALISTE

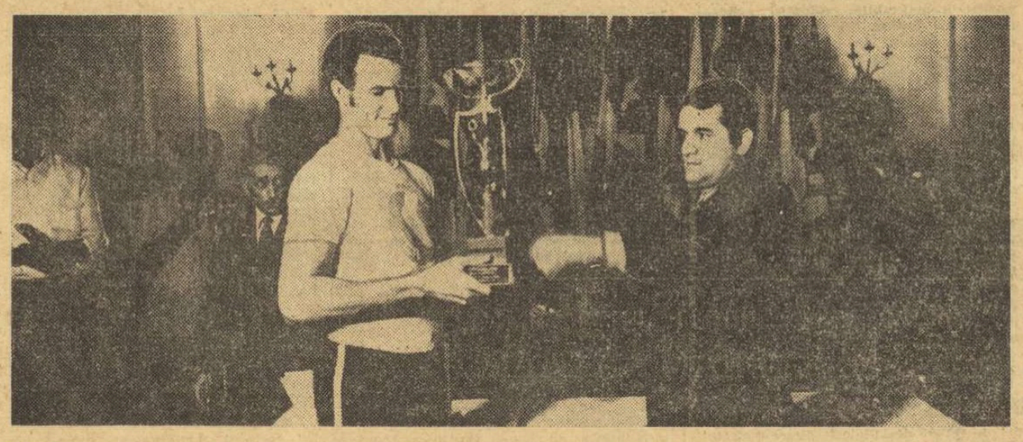

CUBA :

CEL MAI BUN SPORTIV LATINO-AMERICAN

În fiecare an, agenția internațională de știri „Prensa Latina" desemnează pe cel mai bun sportiv din țările Americii Latine. Prestigiosul titlu a revenit, la finele sezonului trecut, excelentului sprinter cubanez Alberto Juantorena, neînvins în cursul anului atletic 1973, cîștigător a 9 medalii de aur și a altor 15 trofee în marile întreceri la care a luat parte. Juantorena este creditat cu performanța de 45,4 pe 400 m plat, ceea ce-l situează pe locul șase în clasamentul mondial al probei.

Este al treilea sportiv al Cubei, care primește trofeul „Prensa Latina", în ultimii ani, predecesori fiind boxerul Teofilo Stevenson în 1972 și atletul Pedro Perez Duenas în 1971. În clasamentul anului trecut, Alberto Juantorena a avut drept rivali campioni și recordmani de renume ca atletul columbian Victor Mora, șahistul brazilian Henrique Costa Mecking, înotătorul ecuadorian Jorge Delgado, precum și compatrioții învingătorului, boxerul Emilio Correa, judoka Hector Rodriguez, baseballistul Armando Capiro.

În fotografie : Alberto Juantorena primește trofeul „Prensa Latina" din mîinile lui Gustavo Robreno, directorul agenției.

R. S. CEHOSLOVACĂ :

„ȘCOALA SPORTIVĂ" TV

De la începutul acestui an, telespectatorii cehoslovaci, care urmăresc pe micile ecrane emisiunile primului program, vor putea savura un nou „serial" sportiv. Programul este intitulat „Școala sportivă" și se ocupă de metodica disciplinelor celor mai populare și mai răspîndite în rîndurile tineretului.

Seria emisiunilor televizate se adresează în special celor tineri, dar poate fi folositoare și telespectatorilor adulți, ca și specialiștilor sportului, antrenori, organizatori sau simpli pasionați ai sportului.

Noul program a început cu 20 de lecții dedicate celor care vor să practice hocheiul pe gheață. Ele vor fi urmate de serii asemănătoare adresate iubitorilor de fotbal, natație, atletism, motociclism, handbal, schi și alte discipline sportive.

În totul, o veritabilă „școală sportivă" televizată, care este destinată unui deplin succes.

R. S. F. IUGOSLAVIA :

OLIMPIADA ELEVILOR DIN VOJVODINA

În luna iunie a acestui an se va desfășura la Zrenianin, Olimpiada elevilor din regiunea autonomă Vojvodina. Prilej cu totul excepțional pentru ca toți cei care în școli practică cu succes sportul, să-și demonstreze măiestria în populara întrecere. Programul jocurilor școlărești cuprinde aproape toate sporturile cuprinse în programul adevăratelor Jocuri Olimpice. Elevii școlilor din Vojvodina se vor întrece la atletism, baschet, înot, polo pe apă, volei, fotbal, caiac-canoe, box etc.

Prilej și pentru antrenori, de a depista tinerele talente care se pot afirma în continuare în sportul de performanță. Cu prilejul acestei întreceri, la Zrenianin se va ține și cel de-al II-lea Congres al federației internaționale a sportului școlar, cu reprezentanți a peste 40 de țări.

„Olimpiada" școlarilor din Vojvodina va fi omagiată și printr-o emisie specială filatelică a poștei iugoslave ce va rămîne ca mărturie a acestei interesante întreceri.

Turneul internațional de șah din Capitală

ÎN PRAGUL ÎNTÎLNIRILOR DECISIVE...

Miercuri seara, la încheierea timpului regulamentar de joc, partida Rodriguez — Westerinen părea să se întrerupă. Maestrul Rodriguez (Cuba), în vădită inferioritate materială și pozițională, după ce s-a gîndit îndelung la o eventuală... „mutare în plic", a renunțat totuși la continuarea jocului, astfel încît Westerinen a totalizat după cinci runde 4½ puncte, întrecîndu-l pe Teșkovski, liderul turneului anunțat ieri, cu o jumătate de punct.

În partida întreruptă cu Vogt, Victor Ciocîltea deține avantaj suficient, credem noi, pentru victorie. De data aceasta, fostul nostru campion a jucat mai inspirat, mult mai aproape de adevărata sa valoare, care-l situează, fără îndoială, printre favoriții turneului. Ca și în runda anterioară, Mihail Șubă, în compania lui Ghizdavu, a făcut din nou o partidă bună. Este adevărat că Ghizdavu a comis la un moment dat o greșeală neașteptată, dar maniera în care Șubă a speculat eroarea adversarului său merită toate laudele. Partida s-a întrerupt într-o poziție extrem de grea pentru Ghizdavu !

În runda de aseară, Teșkovski a cîștigat la Ciocîltea, Kurajița la Partoș și Farago la Maciejewski. Ghizdavu a remizat cu Vogt, iar partidele Westerinen — Popov, Stanciu — Rodriguez, Vaisman — Plachetka s-au întrerupt. În clasament continuă să conducă Teșkovski cu 5 puncte, urmat de Westerinen 4½ (1), Kurajița 4, Popov (1), Farago 3, Vaisman 2½ (1) etc.

Runda de astăzi după-amiază (a șaptea) programează, printre altele, întîlnirile de mare importanță pentru configurația viitoare a clasamentului : Ciocîltea — Westerinen, Ghizdavu — Teșkovski, Șubă — Vogt și Popov — Stanciu. După cum se vede, reprezentanții noștri se află în fața unor adversari foarte puternici, cu pretenții justificate la șefia clasamentului. Cu aceste partide încep de fapt întîlnirile decisive pentru victoria finală în turneu.

Tiberiu RĂDULESCU

TELEX • TELEX • TELEX • TELEX • TELEX

La Sverdlovsk au continuat întrecerile de schi-fond din cadrul Spartachiadei de iarnă a popoarelor din U.R.S.S. Proba masculină de 15 km a revenit lui Vasili Rocev, cronometrat cu timpul de 50:11,47. Pe locul secund s-a clasat Fedor Simașev — 50:37,71, iar locul trei a fost ocupat de tînărul Nikolai Bajikov — 50:57,41. Proba feminină de 10 km a fost cîștigată de campioana mondială Galina Kulakova cu timpul de 36:42,06.

Disputată pe traseul St. Etienne — Orange (218 km), etapa a 4-a a cursei cicliste Paris — Nisa a fost cîștigată de rutierul belgian Eric Leman în 5 h 33:09, urmat, în același timp, de Van Linden (Belgia), Szurkowski (Polonia), Karstens (Olanda). În clasamentul general individual continuă să conducă belgianul Eddy Merckx, secundat de Van Linden la 5 sec. Italianul Gimondi se află pe locul 8 la 16 sec., iar polonezul Szurkowski ocupă locul 19, la 27 sec.

Expediția de alpiniști englezi, condusă de locotenent-colonelul Bird, a început escaladarea muntelui Dhaulagiri IV (8 172 m), singurul pisc din partea centrală a Himalaiei necucerit pînă acum. Șapte expediții au încercat fără succes să urce pe Dhaulagiri, lăsînd în urmă 11 morți. Expediția britanică, alcătuită din membri ai asociației de alpinism și ai lui „Royal air force", cuprinde și trei cercetători de la British Museum.

SPORTUL ÎN LUME

EXPLICAȚIA SUPREMAȚIEI HANDBALIȘTILOR ROMÂNI ÎN LUME

(Urmare din pag. 1)

pe niște veritabili eroi ai sportului nostru, așa cum sînt într-adevăr? Firește, nu. **Antrenorii emeriți NICOLAE NEDEF și OPREA VLASE au avut la dispoziție un lot omogen, puternic, echilibrat la nivelul cel mai înalt al valorilor. Așa, și numai așa, a putut să cucerească reprezentativa României cel de al 4-lea titlu mondial pe distanța a 5 ediții ale competiției supreme.**

Privind clasamentele ultimelor două ediții ale C.M. — Paris, 1970 și Berlin, 1974, pe care vi le prezentăm în prima pagină — s-ar putea crede că în handbalul masculin nu s-a schimbat nimic. Aceleași echipe, în aceeași ordine, domină clasamentele. Și totuși, s-au schimbat extrem de multe. **Jocul este mai rapid, schemele tactice sînt mult mai variate și — obligatoriu — susținute de un bagaj de cunoștințe tactice mult mai bogat, apărările sînt mai agresive, muncesc mult mai mult.** Jucătorul de handbal și-a consolidat rolul (postul), dar — fără a fi un paradox — și-a însușit o specializare cvasiuniversală. Aproape toți cei 6 din teren știu să arunce la poartă din poziții diferite și cu procedee diferite, toți știu să se apere cu fermitate, să contraatace în viteză, să intercepteze cu abilitate balonul de la adversar.

Echipa R.D. Germane — din rîndul căreia a ieșit în evidență în mod deosebit **Bhöme,** precum și colegii săi **Weisse** și **Ganschow** — și-a întinerit considerabil lotul. Însușindu-și bine o serie de precepte ale handbalului modern, ea va continua să progreseze, rămînînd un adversar redutabil pentru orice formație. **Josip Milkovici,** noul antrenor al reprezentativei **Iugoslaviei,** a împrumutat ceva din personalitatea sa formației. Marele număr de jucători cu „firmă" și valoare nu poate fi încorsetat însă în cîteva idei. Poate aceasta este explicația victoriilor obținute cu mare greutate în fața formațiilor Ungariei și Poloniei, a înfrîngerii în partida cu reprezentativa R.D. Germane.

Dintre ascensiunile senzaționale o vom nota pe cea a **Poloniei.** Se poate spune că este vorba de un avînt general al handbalului polonez. Fetele au terminat pe locul 5 la C.M. din Iugoslavia, iar băieții urcă pe locul 4 în R.D. Germană. Necalificați la campionatul mondial din Franța, aflați pe locul 10 la Jocurile Olimpice, handbaliștii polonezi s-au dovedit acum într-un progres de necrezut. Pornind de la gabaritul impresionant al jucătorilor și încheind cu maniera tactică și tehnica totul indică o creștere impresionantă. Numai echipele României și Iugoslaviei au reușit — la capătul unor partide de mare luptă — să întreacă selecționata poloneză. Continuînd pe această linie, este de prevăzut că reprezentativa Poloniei va putea ataca cu succes una din treptele podiumului olimpic de la Montreal.

O bruscă, dar explicabilă, cădere au înregistrat formațiile Danemarcei, R.F. Germania și Suediei. Explicabilă — pentru că rămînînd la jocul clasic, la aceeași manieră — bazată pe aceleași elemente tehnice și tactice — în ofensivă și în defensivă, echipele amintite au pierdut ritmul de progres și, implicit, teren.

Așadar, deși primele trei echipe au rămas în fruntea ierarhiei pe parcursul celor 4 ani, în handbalul mondial s-au schimbat multe de la Paris la Berlin.

CAMPIONATELE EUROPENE F.I.L.T. SE VOR DESFĂȘURA LA WROCLAW

La Budapesta a avut loc recent reuniunea Comitetului director al campionatelor europene de tenis. Cu acest prilej, s-a luat în discuție organizarea viitoarei ediții a acestei tradiționale competiții, programate între 5 și 11 august la Wroclaw (Polonia). Totodată, s-a stabilit ca această competiție să poarte de aici încolo denumirea oficială de *campionate europene de tenis sub egida F.I.L.T.* La întreceri vor fi admiși sportivi care se încadrează regulilor stabilite de C.I.O.

● Tenismanii noștri juniori **Elena Popescu, Dorina Brăștin, Mihai Tăbăraș** și **Laurențiu Țiței** participă, în aceste zile, la un turneu internațional organizat la Sofia. Lotul este însoțit de antrenorul Arnulf Schmidt.

FEDERAȚIA FRANCEZĂ DE TENIS ȘI REAFIRMĂ POZIȚIA

PARIS, 14 (Agerpres). — Președintele Federației franceze de tenis, Philippe Chatrier, a adresat președintelui FILT, Alan Heyman, o telegramă în care reafirmă poziția forului francez cu privire la acordul intervenit între Federația internațională și asociația „World Team Tennis", organizatoarea campionatului american inter-orașe.

În telegramă se scrie, printre altele : **„Federația noastră respinge categoric acordul dintre FILT și WTT, considerînd că a fost încălcat mandatul încredințat de adunarea generală a FILT, ținută la Londra, la 26 ianuarie. În ce ne privește, noi nu vom admite la competițiile și turneele organizate în Franța jucători angajați prin contract cu asociația americană WTT. De asemenea, intenționăm să ne retragem din „Cupa Davis" în cazul cînd Franța va întîlni o echipă care va include jucători aflați sub contract cu WTT. În principiu, sîntem împotriva recunoașterii unor organizații a căror activitate se bazează pe contracte ce capătă forma unor întreprinderi comerciale. Acest principiu credem că statornicește însăși existența Federației internaționale. Sperăm că FILT va anula un acord care aduce prejudicii nu numai turneelor europene, dar și tenisului în general".**

NOI TURNEE

WASHINGTON. — A început un nou turneu pentru grupa WCT — 1. În primul tur, campionul român Ilie Năstase l-a învins cu 6—4, 2—6, 6—4 pe americanul Jim McManus. Surprinzător Dick Dell l-a eliminat cu 4—6, 6—4, 7—6 pe John Alexander. Alte rezultate : Stone — Orantes 7—5, 7—5 ; Goven — Van Dillen 7—5, 6—4 ; Roche — Mc Millan 6—4, 6—2 ; Pilici — Pattison 6—4, 4—6, 6—3 ; Okker — Hewitt 6—3, 6—4 ; Gorman — Chanfreau 6—3, 6—1 ; Drysdale — Elschenbroich 6—1, 6—4.

SAO PAULO. — Jucătorul român Ion Țiriac a obținut o nouă victorie în turneul WCT — 3, învingîndu-l cu scorul de 6—2, 6—2 pe Gerald Battrick (Anglia). Thomas Koch (Brazilia) l-a eliminat cu 7—6, 6—4 pe italianul Adriano Panatta.

În alte partide : Cox—Gisbert 7—6, 3—6, 6—2 ; Solomon — Villas 6—4, 6—2 ; Laver — Tavares 6—2, 6—1.

Fotbal meridiane

ECHIPA R.D. GERMANE CÎȘTIGĂ ÎN ULTIMELE MINUTE, MECIUL CU BELGIA : 1-0

Echipa R.D. Germane își continuă pregătirile în vederea turneului final al C.M. După ce a dispus în deplasare de reprezentativele Algeriei (3—1) și Tunisiei (4—0), miercuri seara, a susținut primul meci din acest an pe teren propriu, la Berlin, unde a întrecut reprezentativa Belgiei cu 1—0 (0—0). Întîlnirea, care a avut loc în fața a 30 000 de spectatori, a fost de bun nivel tehnic. Gazdele au atacat mai mult, dar portarul belgian Piot s-a remarcat în repetate rînduri. Scorul s-a menținut alb pînă aproape de sfîrșitul partidei. După ce portarul **Croy** a salvat un gol gata făcut în urma șutului tras de **Nicolay,** gazdele înscriu singurul punct al meciului prin **Streich (min. 83).**

În echipa R. D. Germane au fost introduși cîțiva jucători cu mai puține state de serviciu în reprezentativă, ca **Vatzlich, Matoul** și **Schnuphase.** Kreische, care și-a reluat antrenamentele în echipa de club (Dynamo Dresda) și chiar în națională, nu este complet restabilit, și din acest motiv, antrenorul Buschner nu a riscat să-l introducă în formație. Iată echipele care au evoluat :

R. D. GERMANĂ : Croy — Fritsche (Watzlich), Bransch, Weise, Kurbjuweit, Schnuphase, Lauck, Sparwasser, Matoul, Streich, Vogel.

BELGIA : Piot — Van Binst, Martens, Drost, Vandendaele, Verheleu, Vander, Elst, Dockx, Devrindt (Van Moer), Van Himst, Nicolay.

Van Bist (stînga), în luptă cu Vogel. Fază din meciul R.D. Germană — Belgia (1—0). Telefoto : A.D.N.-Agerpres

CORESPONDENȚĂ PENTRU „SPORTUL"

Milianici – selecționer unic al echipei Iugoslaviei

După calificarea reprezentativei Iugoslaviei în turneul final al C.M. Federația de fotbal iugoslavă a fost obligată de împrejurări să ia anumite hotărîri, care să contribuie la programul de pregătire a echipei naționale. Se știe că după „eșecul" din octombrie, din meciul cu Spania, selecționerul Boškov a demisionat, și de pregătirea lotului s-a ocupat o comisie compusă din 6 antrenori. Acum, opinia sportivă, jucătorii, antrenorii l au obligat aproape, moralmente, pe antrenorul echipei Steaua roșie să primească postul de selecționer. În fine, Milianici a acceptat noua funcție așa că apreciatul tehnician va conduce pregătirile echipei pentru turneul final. De altfel, mandatul lui va expira odată cu terminarea campionatului mondial.

Noul selecționer a prezentat imediat Biroului federal planul de măsuri menit să asigure o cît mai bună pregătire a lotului, alcătuit acum din 40 de jucători. Etapele de campionat se vor juca miercuri și duminică. În felul acesta, sezonul de primăvară se va încheia la 19 mai, dată la care lotul se va întruni pînă la plecarea în R. F. Germania.

Dar și pînă atunci, jucătorii din lot se vor reuni pentru antrenamente comune, mai ales că primul test se va produce la 17 aprilie, cînd, pe teren propriu, Iugoslavia va întîlni reprezentativa Uniunii Sovietice. În continuare, la 29 mai, la Budapesta, este programat meciul Ungaria — Iugoslavia, iar la 5 iunie, echipa Angliei va juca la Belgrad. Deci, trei jocuri, cu trei teamuri excelente, „mari absente" la turneul final.

Pe Milianici îl vor ajuta în munca sa antrenorii Ciricl, Toplak și Mladinici, ca și antrenorii echipelor din prima ligă, care dau jucători lotului. Pregătirile se vor efectua la munte (Velenje), la mare (Hvar), și, probabil, în etapa finală, la Split, unde există condiții excelente de pregătire.

Biroul federal a consemnat demisia actualului președinte al federației, Pavle Davkov. Alegerea noului președinte se va face în cursul lunii viitoare.

DUȘAN BUGARIN
Novi Sad, martie

ÎN CAMPIONATUL EUROPEAN ȘI CUPA CUPELOR

În campionatul european rezervat echipelor de amatori au fost programate două meciuri, contînd pentru sferturile de finală.

La Bielefeld, selecționata R. F. Germania a învins cu 3—1 echipa Angliei și s-a calificat pentru semifinale datorită unui golaveraj superior (10—2) față de Anglia (7—3), ambele avînd același număr de puncte (6).

La Deventer, în aceeași competiție, meciul dintre echipele Olandei și Ungariei a fost întrerupt în minutul 25 în urma unei defecțiuni a sistemului de iluminat. La întrerupere, scorul era de 2—1 în favoarea gazdelor. Jocul va fi reluat.

★

În sferturile de finală ale „Cupei cupelor" (meci-tur), la Milano echipa A. C. Milan a învins cu 3—0 (2—0) echipa P.A.O.K. Salonic. Cele trei puncte au fost marcate de Bigon (min. 12), Benetti (min. 37) și Chiarugi (min. 87). Returul, la 20 martie, la Salonic.

ALTE REZULTATE

● În sferturile de finală ale „Cupei Olandei", Ajax Amsterdam a învins după prelungiri cu 2—1 (1—1) formația A.Z. Alkamaar. Alte rezultate: P.S.V. Eindhoven — Feyenoord 2—0 ; F.C. Utrecht — F.C. Bois la Duc 3—1 ; N.A.C. Breda — F.C. Groningen 4—0. În semifinale, Ajax va întîlni pe Eindhoven, iar N.A.C. Breda pe F.C. Utrecht.

● Campionatul Angliei a programat un meci restanță : Manchester City — Manchester United 0—0.

La Torino, în „C. C. E." la floretă femei

STEAUA ÎN LUPTĂ DIRECTĂ PENTRU TITLU !

TORINO, 14 (prin telefon). La „Palazzo dello Sport" au început, în cursul dimineții, întrecerile pentru ediția 1974 a „Cupei campionilor europeni" la floretă femei, competiție la care participă un număr de 16 formații, cifră fără precedent.

Campioana țării noastre, **Steaua București** a evoluat la nivelul valorii ei cunoscute, reușind — pînă la ora încheierii ediției — să termine învingătoare atît în meciurile din grupă cît și în sferturi.

Evoluînd în grupa I, Steaua a întrecut, mai întîi, pe campioana Bulgariei, **T.S.K.A. Sofia** cu 16—0, apoi pe cea a Iugoslaviei, **Zelesniciar Belgrad** cu 11—5 (Gyulai 4, Pascu 3, Bartos și Ardeleanu cîte 2 v).

Calificată, în urma acestor victorii, direct în sferturi, campioana României a tras în compania primei formații feminine de floretă a Angliei, **Asthon London,** înregistrînd a treia victorie, cu scorul de 9—4. Cel mai bine s-a comportat Ardeleanu (3 victorii), în timp ce Gyulai, Pascu și Stahl au obținut cîte 2 victorii.

În celelalte meciuri din sferturi : **Dinamo Kazan** (U.R.S.S.) a întrecut pe **Legia Varșovia** cu 9—4, **Vörös Meteor** (Ungaria) a dispus de campioana Franței, **U.S.A.C. Paris** cu 9—6, iar **Tauberbischoffhein** (R.F.G.) a cîștigat la tuse (43—47) partida cu campioana Italiei, **S.C. Torino.**

La ora transmisiei, **Steaua** evolua în semifinale, în compania lui **Dinamo Kazan.** După prima manșă, scor egal : 2—2...

Sebastian BONIFACIU

Redacția și administrația : București, str. Vasile Conta nr. 16 ; telefoane : centrala 11.10.05, secția corespondenți 11.51.09, interurban 72 și 286 ; telex : sportrom buc. 180. Tiparul I. P. „Informația", București 40.368

PROLETARI DIN TOATE ȚĂRILE, UNIȚI-VĂ!

Sportul

ZIAR AL CONSILIULUI NAȚIONAL PENTRU EDUCAȚIE FIZICĂ ȘI SPORT

ANUL XXX — Nr. 7713 | 4 PAGINI 30 BANI | Sîmbătă 16 martie 1974

ȘEDINȚA COMITETULUI EXECUTIV AL C. C. AL P. C. R.

În ziua de 15 martie 1974, a avut loc ședința Comitetului Executiv al C.C. al P.C.R., prezidată de tovarășul Nicolae Ceaușescu, secretar general al Partidului Comunist Român.

În cadrul ședinței, tovarășul Nicolae Ceaușescu a făcut o informare în legătură cu recenta vizită efectuată, împreună cu tovarășa Elena Ceaușescu, în Republica Liberia, Republica Argentina și Republica Guineea. Comitetul Executiv a acordat o înaltă apreciere activității deosebit de fructuoase desfășurate de secretarul general al partidului cu prilejul acestei vizite, a aprobat în unanimitate rezultatele vizitei, documentele semnate cu acest prilej, adoptînd o hotărîre specială, care se dă publicității separat.

Comitetul Executiv a luat în discuție și a aprobat Programul pentru cercetarea și valorificarea de noi surse de energie, care prevede valorificarea, în condițiile unor tehnologii de înaltă eficiență, a unor surse de energie disponibile în țara noastră, introducerea în circuitul energetic național și dezvoltarea tehnologiilor de producere, manipulare și consum pe scară mare a unor noi purtători de energie — obiective care se înscriu în cele mai actuale tendințe ale energeticii pe plan mondial.

În continuare, a fost examinat proiectul Programului național privind eliminarea excesului de apă de pe terenurile agricole și combaterea inundațiilor, întocmit de o comisie specială, numită în acest scop de către Comitetul Executiv. Adoptînd orientările generale ale programului, Comitetul Executiv a stabilit să se ia măsuri energice pentru oprirea proceselor de eroziune și degradare a terenurilor agricole, să se treacă la realizarea unui număr cît mai mare de bazine de retenție prin construirea de baraje, cu mijloace cît mai economicoase, să se continue acțiunea de regularizare a riurilor existente. În ce privește excesul de apă, Comitetul Executiv a stabilit să fie concepute sisteme care să poată fi folosite atît pentru combaterea excesului de apă, cît și pentru irigații în sezoanele secetoase.

În cadrul ședinței, Comitetul Executiv a examinat modul în care sînt utilizate fondurile pentru cercetare și introducerea tehnicii noi în întreprinderile industriale. Scoțînd în evidență rezultatele bune obținute, Comitetul Executiv a stabilit să se ia măsuri ferme pentru întărirea ordinei și disciplinei în cheltuirea fondurilor destinate tehnicii noi, să se urmărească mai îndeaproape introducerea mai operativă în producție a rezultatelor cercetărilor, să se asigure o eficiență maximă a acestora.

În aplicarea consecventă a hotărîrilor Congresului al X-lea și Conferinței Naționale privind perfecționarea conducerii și organizarea diferitelor sectoare ale vieții social-politice, Comitetul Executiv a examinat proiectul Legii privind controlul financiar preventiv, proiectul Legii remunerării după cantitatea și calitatea muncii, proiectul Legii privind sistematizarea teritoriului și localităților.

Comitetul Executiv a hotărît convocarea Plenarei C.C. al P.C.R. în ziua de 25 martie a.c.

Comitetul Executiv a rezolvat, de asemenea, unele probleme ale activității curente.

UN NOU ȘI PREȚIOS SPRIJIN PENTRU CONTINUA DEZVOLTARE A SPORTULUI BUCUREȘTEAN

Potrivit sarcinilor cuprinse în prevederile Hotărîrii Plenarei C.C. al P.C.R. din 28 februarie — 2 martie 1973, **organele și organizațiile de partid din întreaga țară își manifestă deosebit de activ rolul conducător în întreaga activitate de educație fizică și sport,** asigurînd astfel o îmbunătățire continuă a muncii și rezultatelor în acest domeniu de importanță socială și de interes național. De un asemenea sprijin prețios, hotărîtor în obținerea unor rezultate remarcabile, se bucură permanent — de la apariția importantului document de partid — mișcarea sportivă din Capitală, condusă cu fermitate și atent îndrumată de Comitetul Municipal București al P.C.R., de organele și organizațiile de partid.

Recent, numeroaselor contribuții la continua dezvoltare a educației fizice și sportului în cel mai mare centru al țării li s-a adăugat **Planul de măsuri pe 1974,** adoptat de Secretariatul Comitetului Municipal București al Partidului Comunist Român, în vederea intensificării activității de educație fizică și sport, pentru întîmpinarea celei de a 30-a aniversări a Eliberării și a Congresului al XI-lea al P.C.R. cu noi succese în acest domeniu, pentru aplicarea în viață a prevederilor Hotărîrii.

Planul de măsuri stabilește — în toate domeniile activității sportive bucureștene — OBIECTIVE CONCRETE, SUPERIOARE CELOR DIN ANUL TRECUT, PRECUM ȘI RĂSPUNDERILE DIRECTE ÎN ÎNDEPLINIREA **lor de către organele și organizațiile sportive, de către factorii cu atribuții.** Este un amplu program de acțiuni practice, cuprinzînd numeroase inițiative și urmărind îndeplinirea în cît mai bune condiții a prevederilor Hotărîrii de partid din 1973, pe măsura cerințelor și a multiplelor posibilități și condiții de care dispune astăzi mișcarea sportivă din Capitală. Extrem de importantă ni se pare, în ansamblul obiectivelor planului de măsuri, includerea — pe baza unei temeinice și reale cunoașteri a dezvoltării actuale — **indicatorilor privind** CREȘTEREA PARTICIPĂRII POPULAȚIEI la activitățile (cu caracter de continuitate, ocazional și periodic) de educație fizică și sport, precum și a celor în legătură cu CREȘTEREA CORESPUNZĂTOARE A ACTIVITĂȚII DE PERFORMANȚĂ.

Este, desigur, o principală îndatorire pentru întregul activ al mișcării sportive din Capitală, de a îndeplini în mod exemplar — sub conducerea organelor și organizațiilor de partid — toate obiectivele stabilite prin planul de măsuri adoptat de Secretariatul Comitetului Municipal București al P.C.R., obținînd astfel noi și cît mai importante realizări în dezvoltarea continuă a educației fizice și sportului, în aplicarea în viață a prevederilor Hotărîrii Plenarei C.C. al P.C.R. din 28 februarie — 2 martie 1973.

NUMEROASE ACȚIUNI ȘI COMPETIȚII DE MASĂ ÎN CAPITALĂ

Astăzi și mîine se vor desfășura în Capitală numeroase acțiuni și competiții de masă. Din bogata agendă a acestor activități reținem întrecerile etapei pe municipiu din cadrul „Cupei tineretului", ediția de iarnă — la tenis de masă, cu participarea tinerilor din întreprinderi și instituții (mîine, de la ora 8,30, în sala Aurora), a tinerilor din cooperația meșteșugărească (mîine de la ora 9, în sala stadionului Voința) și etapele finale ale sectorului 3 și 7, pentru copii — categoriile 6 și 10 ani — programate mîine (de la ora 9) în sălile școlii generale nr. 46 și în cea a liceului „Tudor Vladimirescu".

În programul activităților de masă de la acest sfîrșit de săptămînă este inclusă, de asemenea, deschiderea ediției de vară a „Cupei tineretului", precum și disputarea primelor întreceri la diferite sporturi cuprinse în regulamentul importantei competiții (acțiuni de amploare au fost anunțate de sectoarele 1, 2, 4, 5 și 8).

SEMIFINALĂ

A CUPEI CUPELOR

LA BASCHET FEMININ

ASTĂ-SEARĂ LA LENINGRAD, SPARTAK — I. E. F. S.

A doua semifinală a Cupei cupelor la baschet feminin, competiție dotată cu „Trofeul ziarului SPORTUL-București", se dispută astă-seară, la Leningrad, între echipa locală Spartak și formația bucureșteană I.E.F.S.

Spartak Leningrad, cîștigătoarea celor două ediții precedente ale Cupei cupelor, este marea favorită a competiției. În partidele susținute în cadrul sferturilor de finală, Spartak Leningrad a dispus cu scoruri categorice de Kralovopolska Brno (scor general 170—114) și de Zelezniciar Sarajevo (201—93).

Returul meciului Spartak—I.E.F.S. va avea loc miercuri 20 martie, în sala Floreasca (ora 19).

Precizăm că în cealaltă semifinală (primul joc), GEAS Sesto San Giovani a întrecut pe Kralovopolska Brno cu 85—59.

AZI ȘI MÎINE, ÎN DIVIZIA A DE FOTBAL

O ETAPĂ CU MULTE NECUNOSCUTE

Moment din meciul Steaua — U.T.A., *disputat în turul campionatului și încheiat cu scorul de 3—0 în favoarea bucureștenilor. Ce va fi astăzi la* Arad ?

Etapa a XX-a programează partide echilibrate care atrag în mod deosebit atenția. Două din cele nouă jocuri se dispută astăzi :

RAPID — STEAGUL ROȘU (stadionul Giulești).
U.T.A. — STEAUA (întîlnirea va fi transmisă în întregime de posturile noastre de televiziune).

Celelalte șapte întîlniri, la fel de interesante, vor avea loc mîine :

A.S.A. TG. MUREȘ	— DINAMO
UNIVERSITATEA CRAIOVA	— POLITEHNICA TIMIȘOARA
F.C. CONSTANȚA	— JIUL
C.F.R. CLUJ	— POLITEHNICA IAȘI
SPORTUL STUDENȚESC	— UNIVERSITATEA CLUJ (stad. Republicii)
PETROLUL	— S.C. BACĂU
C.S.M. REȘIȚA	— F.C. ARGEȘ

Ora de începere a partidelor : 16.

„Capete de afiș" sînt, fără îndoială, jocurile de la Tg. Mureș și Reșița, localități în care gazdele, țintind victoria, vor primi o replică dîrză din partea formațiilor vizitatoare, neînvinse în acest sezon, și decise să țină cît mai strîns contactul cu liderul.

În zona periferică, două meciuri-cheie. Confruntările de la Cluj și Ploiești opun formații cu poziții critice în clasament, care se vor angaja cu toate forțele pentru obținerea punctelor.

Iată cum se prezintă clasamentul :

1. UNIV. CRAIOVA	19	12	3	4	39—20	27
2. F.C. Argeș	19	10	3	6	31—23	23
3. Steaua	19	9	4	6	26—18	22
4. Dinamo	19	9	4	6	26—21	22
5. F.C. Constanța	19	9	3	7	31—22	21
6. U.T.A.	19	9	3	7	21—20	21
7. A.S.A. Tg. Mureș	19	9	2	8	26—32	20
8. Steagul roșu	19	8	3	8	21—16	19
9. Jiul	19	8	3	8	26—23	19
10. C.S.M. Reșița	19	6	7	6	27—23	19
11. „U" Cluj	19	8	3	8	17—16	19
12. Sp. stud.	19	8	2	9	27—24	18
13. Poli. Timișoara	19	6	6	7	19—21	18
14. Rapid	19	6	4	9	18—25	16
15. Petrolul	19	6	3	10	17—26	15
16. Poli. Iași	19	7	1	11	19—29	15
17. C.F.R. Cluj	19	6	3	10	21—35	15
18. S.C. Bacău	19	5	3	11	19—30	13

(citiți în pagina a 3-a avancronicile celor nouă jocuri)

Citiți în pag. a 2-a rubrica :

SPORTUL ÎN ÎNTREPRINDERI ȘI INSTITUȚII

Însemnări de la Combinatul siderurgic Hunedoara.

● La marele combinat siderurgic, producția și sportul se împacă de minune !

● Un director știe că recreerea prin sport este cel mai bun leac împotriva oboselii. Acționează în consecință !

● Responsabil sportiv în comitetul sindicatului, străin de... sport (!?)

● Schimb de experiență la Brașov.

TURNEUL INTERNAȚIONAL DE ȘAH DIN CAPITALĂ

SURPRIZE LA RELUAREA ÎNTRERUPTELOR

Dimineața zilei de ieri a fost consacrată reluării partidelor neîncheiate încă. Victor Ciocâltea a reușit să obțină, în sfîrșit, prima sa victorie în acest concurs, cîștigînd finalul din partida cu Vogt. Și Partoș și-a valorificat avantajul pe care îl avea la Stanciu, înscriind un punct care l-a îndepărtat suficient de codașii clasamentului. Partida Vaisman-Plachetka, în care reprezentantul nostru stătea ceva mai bine, s-a încheiat totuși prin remiză.

Epiloguri neașteptate au avut partidele Stanciu—Rodriguez și Ghizdavu—Șubă. În prima, maestrul român ajunsese la întrerupere în situație ca și desperată. După cum ne-a povestit el însuși, a analizat poziția pînă noaptea tîrziu, în speranța găsirii unei soluții salvatoare. Bineînțeles, n-a găsit nimic : în schimb, l-a salvat chiar... adversarul său : sub presiunea ceasului de control, a dat în plic exact mutarea care aducea pe tablă pentru a treia oară una din pozițiile anterior [illegible] decît să consemneze o remiză, care ne-a reamintit de una la fel de amuzantă, din meciul Fischer—Petrosian din anul 1971, în care „victima" a fost marele maestru sovietic.

Și mai curioasă a fost soarta partidei Ghizdavu—Șubă. Primul, în poziție foarte dificilă, a găsit după analize îndelungate calea de joc pentru a echilibra situația. Mulțumit, s-a dus la odihnă, prelungindu-o tocmai atît cît i-a trebuit ceasului de control să-i înregistreze depășirea timpului în care trebuia să se prezinte la reluarea jocului !

Nici o remiză în runda de aseară (!) : Ciocâltea — Westerinen 1—0, Popov — Stanciu 0—1, Ghizdavu — Țeșkovski 0—1, Șubă — Vogt 0—1, Partoș — Farago 0—1. Partidele Maciejewski — Vaisman și Rodriguez — Kurajița s-au întrerupt, cu avantaj de partea negrelor. În clasament, Țeșkovski și-a întărit serios poziția, avînd acum 6 puncte. Urmează Westerinen 5, Vogt 4½, Kurajița 4 (1), Farago 4, Stanciu, Popov 3½, Ciocâltea, Vaisman 3 (1) etc.

Astăzi concurenții au zi liberă. Mîine după-amiază, cu începere de la ora 16, turneul continuă cu runda a VIII-a, în care în primul rînd reține atenția partidele Țeșkovski—Șubă și Westerinen—Ghizdavu.

Tiberiu RĂDULESCU

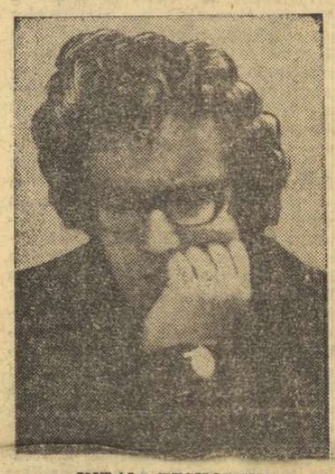

VITALI ȚEȘKOVSKI

C.E. DE HOCHEI JUNIORI — GRUPA B

NEÎNVINSE, ROMÂNIA ȘI R.F. GERMANIA SE ÎNTÎLNESC ÎN FINALA COMPETIȚIEI

● Astăzi, de la ora 8, program non-stop pe patinoarul „23 August" din Capitală

Ieri au luat sfîrșit întrecerile preliminare ale campionatului european de hochei pentru juniori, grupa B.

Pentru stabilirea clasamentului final al competiției, echipele se vor întîlni astăzi, de la ora 8, perechile fiind alcătuite în ordinea locurilor ocupate în serii.

PROGRAMUL DE AZI

Ora 8 (locurile 9—10) : UNGARIA — ITALIA ; ora 10,30 (locurile 5—6) : IUGOSLAVIA — DANEMARCA ; ora 14 (locurile 7—8) : FRANȚA — AUSTRIA ; ora 16,30 (locurile 3—4) : NORVEGIA — BULGARIA ; ora 19 (locurile 1—2) : **ROMÂNIA — R. F. GERMANIA.**

(În pagina a 4-a, cronici și comentarii după jocurile de ieri).

REZULTATELE DE IERI

SERIA I

Franța — Ungaria 7—5 (3—1, 3—0, 1—4).
R. F. Germania — Norvegia 8—1 (1—0, 2—0, 5—1).

1. R. F. GERMANIA	4	4	0	0	48— 4 8
2. Norvegia	4	3	0	1	20—12 6
3. Iugoslavia	4	1	1	2	18—27 3
4. Franța	4	1	1	2	14—33 3
5. Ungaria	4	0	0	4	9—33 0

SERIA A II-A

Bulgaria — Austria 12—0 (3—0, 4—0, 5—0).
Danemarca — Italia 6—5 (3—4, 1—0, 2—1).

1. ROMÂNIA	4	4	0	0	35—10 8
2. Bulgaria	4	2	1	1	25—12 5
3. Danemarca	4	2	1	1	17—25 5
4. Austria	4	1	0	3	14—28 2
5. Italia	4	0	0	4	10—26 0

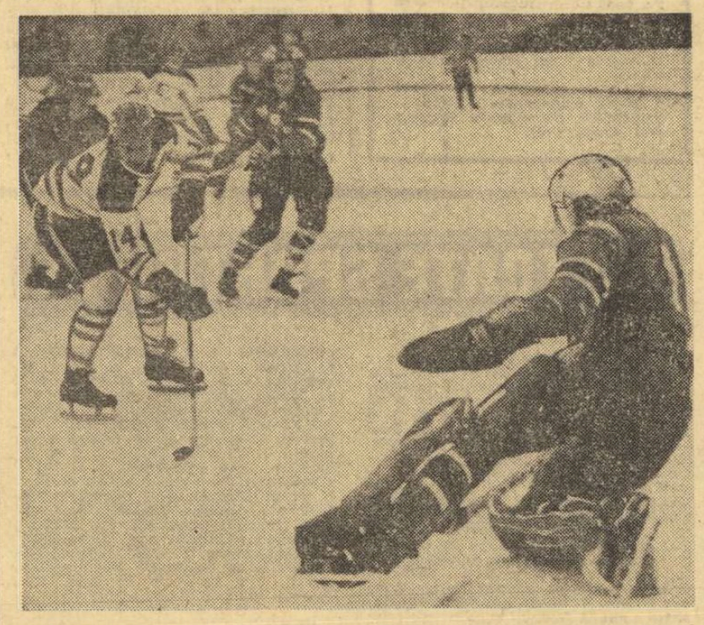

Duel direct între Wesener *(nr. 14), scăpat pe contraatac, și* Martinsen. *Portarul norvegian nu va reuși să rezolve acest moment dificil.* (Fază din meciul R.F.G. — Norvegia 8—1)

CAMPIONATELE REPUBLICANE UNIVERSITARE DE SCHI

DANIELA MUNTEANU, ZOLTAN HAMBRIK ȘI NICOLAE DUDU ÎNVINGĂTORI ÎN PRIMA ZI

PARÎNG, 15 (prin telefon). Voi începe cronica primei zile a întrecerilor studențești din masivul Parîng prin a felicita călduros pe absolvenții și actualii studenți ai I.E.F.S. pentru tot ceea ce au realizat de-a lungul anilor, prin muncă patriotică și minime investiții, aici, în masivul Parîng. O cabană modernă, numeroase teleschiuri și un telescaun, pîrtii de concurs de cea mai bună calitate, apreciate, de altfel, excelent de **Dan Cristea, Dorin Munteanu, Constantin Văideanu, Gheorghe Vulpe, Elena Neagoe, Iudith Tömöri** — invitați de onoare ai campionatelor republicane universitare de schi.

Prima probă, cursa de 15 km pentru studenți, a fost dominată de vicecampionul balcanic **Nicolae Dudu.** Pe un traseu extrem de dificil, el a imprimat cursei un ritm susținut, a mers în forță și a de-

Paul IOVAN

(Continuare în pag. a 2-a)

Ancheta noastră

CREȘTEREA POPULAȚIEI, URBANIZAREA ȘI SPAȚIILE PENTRU SPORT

Azi, MUNICIPIUL GALAȚI

BAZELE SPORTIVE, SUPORT PENTRU O BOGATĂ ȘI DIVERSĂ ACTIVITATE

● Reamenajarea tuturor spațiilor de joacă ● Noi „oaze" ale sportului în cartiere ● Nici o școală fără o bază sportivă ● Terenuri destinate salariaților din instituții și întreprinderi

În urmă cu aproape două decenii, la Galați au început să se construiască primele noi cartiere de locuințe. În acest răstimp au apărut, unul după altul, în locul vechilor case insalubre, pe terenurile virane, cvartalele care astăzi fac mîndria constructorilor și a cetățenilor gălățeni : Centru, Mazepa, Țiglina, Dunărea și altele, care au schimbat aspectul bătrînului port dunărean, transformîndu-l într-un oraș care întrunește toate atributele civilizației moderne. Dar, nu numai din acest punct de vedere s-a dezvoltat Galațiul. Casa de cultură a sindicatelor, noul spital, policlinicile de cartier, magazinele, hotelurile, cinematografele întregesc peisajul urbanistic al municipiului, îndeplinind funcții de mare utilitate socială. Și, ca un corolar, gigantul care domină orașul : Combinatul siderurgic, ce se oferă privirilor în toată măreția sa atunci cînd, călător pe aceste meleaguri, bați la porțile Galațiului, fie pe artera rutieră, fie pe cea feroviară. Alături de el, Șantierul naval și celelalte unități industriale, bine cunoscute prin realizările lor în țară și peste hotare.

Ce loc ocupă, în acest context, educația fizică și sportul? Am primit mai întîi un răspuns indirect, vizitînd noile cartiere : am întîlnit amenajări sportive aproape la tot pasul, de la spațiile de joacă, presărate din abundență printre blocuri, pînă la complexul sportiv „Dunărea" și patinoarul artificial. Construcții ce au cerut nu numai investiții materiale, dar și pasiune pentru sport — să nu uităm de contribuția oamenilor, cu deosebire a tineretului, la realizarea multora dintre lucrări, — care înseamnă posibilități de tonifiere, de recreare în aer liber.

Apariția, în urmă cu un an, a Hotărîrii Plenarei C.C. al P.C.R. din 28 februarie — 2 martie, a pus în fața forurilor cu atribuții în domeniul sportului și a edililor noi sarcini în acest domeniu.

Ținîndu-se seama de mărirea continuă a numărului de locuitori, precum și de faptul că municipiul Galați se numără printre centrele urbane care solicita o masivă forță de muncă, a fost necesar să se ia toate măsurile pentru ca să se asigure condiții optime de viață în viitor, între acestea sportul avînd un loc bine stabilit, dat fiind posibilitățile sale de a acționa eficient asupra sănătății oamenilor, asupra întăririi capacității lor de muncă, în ultimă instanță a măririi duratei vieții.

Avînd în vedere dezvoltarea continuă a orașului, mărirea numărului de locuitori, preocupările în domeniul sportului, am ales, deci, ca următor punct al investigației noastre, în cadrul anchetei de față, municipiul Galați.

CARTIERUL — CENTRUL SPORTIV IDEAL PENTRU CETĂȚENI

Vizitînd noile cartiere ale orașului — mulți dintre oamenii cu care am stat de vorbă (gălățeni get-beget) cu greu își mai amintesc ce se găsea în urmă cu ani pe aceste locuri — am văzut, cu satisfacție, presărate mai peste tot spații de joacă pentru copii. Și, la Galați, copiii sînt mulți (numai anul trecut s-au născut 5 000). Drept urmare, o primă măsură adoptată a fost aceea a reamenajării tuturor spațiilor existente, astfel că unele din ele au fost dotate cu aparatele necesare, altele au fost separate, în așa fel încît copiii să aibă posibilitatea să se joace feriți de accidente și fără să tulbure liniștea locatarilor din blocuri. **„Ele sînt adevărate medicamente** — ne spunea farmacistul A. Arginteanu. **În loc ca părinții să deschidă ușa farmaciilor — excludem, bineînțeles, cazurile strict necesare — pentru a solicita pilula pentru poftă de mîncare sau, dimpotrivă ,pentru... slăbit, mai bine și-ar îndemna copiii să facă sport, mișcare. Și în școală se mai înregistrează numeroase cazuri de scutiri medicale, cele mai multe fără o cauză obiectivă".** O opinie la care subscriem integral. Așa cum părintele îi „predă" copilului primele noțiuni de viață, tot așa trebuie să-l învețe că sportul, mișcarea fizică ajută procesului general al dezvoltării, la mărirea capacității copilului de adaptare la viață.

În această direcție, a realizării unor spații de joacă pentru copii, notăm pe cele amenajate în zonele de blocuri din Mazepa lîngă blocurile N — centru, cărora li se vor adăuga, nu peste multă vreme, noi terenuri în alte cvartale, cum ar fi cele prevăzute în cartierele Dunărea și Aeroport, Țiglina, lîngă blocurile V 3, V 5, E 1, H și altele. În același timp, însă, am constatat că, nu în puține locuri, acestea nu arătau bine îngrijite. Organele locale au investit fonduri însemnate pentru amenajarea și dotarea lor. Este, însă, de datoria locatarilor înșiși să le păstreze și să le întrețină, pentru bucuria și sănătatea propriilor lor copii.

Așa cum am fost asigurați, tendința este de a transforma cartierul într-un veritabil centru sportiv la îndemîna tuturor cetățenilor, indiferent de vîrstă. De aceea, în Țiglina I s-a realizat deja o bază sportivă, compusă din terenuri de fotbal, tenis, handbal, baschet, volei, pistă de atletism. Una asemănătoare a început să fie construită în cartierul Dunărea, urmînd ca de asemenea spații să beneficieze și locuitorii din cartierul Aeroport, precum și cei din Țiglina II și III.

Anchetă realizată de
Emanuel FANTÂNEANU

(Continuare în pag. a 3-a)

ÎNSEMNĂRI DE LA COMBINATUL SIDERURGIC HUNEDOARA

SPORTUL ÎN ÎNTREPRINDERI ŞI INSTITUŢII

11000 de salariaţi plătesc cotizaţia de membri ai asociaţiei sportive. Ei au condiţii excelente de practicare a exerciţiilor fizice!

Am întreprins, cu foarte puţine zile în urmă, un raid prin cîteva unităţi din Hunedoara, dorind să aflăm în ce măsură activitatea sportivă de masă face obiectul preocupărilor factorilor răspunzători pentru aceasta, precum şi al unor activişti care, prin natura funcţiei ce o deţin vin, sau ar trebui să vină, în întîmpinarea dorinţelor tinerilor şi tinerelor de a practica exerciţiile fizice.

Cînd intri într-o asociaţie sportivă şi afli că aceasta are 11 000 de membri, că fiecare dintre ei îşi plăteşte, lună de lună, cotizaţia, prima impresie care ţi-o faci este aceea că activitatea trebuie să fie cel puţin pe măsura... sumelor încasate. Pentru că, să admitem, cine ar plăti, chiar dacă este vorba de numai un leu, o sumă pentru care nu ar obţine nimic? Aşa arată — expus în foarte puţine cuvinte — raţionamentul nostru privitor la acţiunile sportive de masă întreprinse în cadrul Combinatului siderurgic din Hunedoara.

Ne-am aflat, timp de mai multe zile, în acest mare centru muncitoresc şi ne-am convins că la C.S.H., în agenda preocupărilor clubului „Corvinul" al combinatului, activităţile de atragere a salariaţilor în practicarea exerciţiilor fizice sînt multiple, dar mai ales diversificate, astfel că aproape toate preferinţele sînt satisfăcute. Mai înainte de a discuta cu preşedintele clubului şi cu vicepreşedintele care răspunde de activitatea sportivă de masă, am intrat în cîteva secţii, dorind să aflăm chiar de la muncitori CE LI SE OFERĂ ŞI CE AR MAI VREA SĂ PRIMEASCĂ DE LA CLUBUL SPORTIV AL COMBINATULUI. Primul interlocutor ne-a fost şeful de echipă **Simion Chitidean**, din Secţia de reparaţii electrice. **„Faptele mă obligă să precizez că în anul care a trecut de la adoptarea Hotărîrii Plenarei Comitetului Central al partidului nostru, activitatea sportivă de masă a cunoscut o înviorare evidentă. Chiar dacă ar fi să mă refer doar la introducerea gimnasticii la locul de muncă şi la întrecerile de fotbal, volei şi tenis de masă între ateliere şi între secţii". Nicolae Dăneasa**, lăcătuş, secretarul comitetului U.T.C. al aceleiaşi secţii, ne-a vorbit despre eforturile ce s-au făcut pentru atragerea tineretului în activităţile sportive de agrement: **„Combinatul nostru are un număr mult prea mare de salariaţi, ceea ce ne-a convins de la început că activităţi sportive în general nu sînt posibile. De aceea, în comitetul U.T.C. s-a hotărît ca fiecare secţie şi fiecare atelier să-şi organizeze întreceri proprii. În secţia unde lucrez eu lăcătuş am reuşit să organizăm cîteva întreceri de cros şi un campionat de volei. Pe de altă parte, în cadrul „Cupei tineretului" tenisul de masă s-a bucurat de numărul cel mai mare de participanţi. De altfel, campionul pe combinat este un tovarăş din secţia reparaţii electrice".**

Sondajul efectuat printre 50 de muncitori din secţii diferite ale combinatului a reliefat faptul că excursiile şi drumeţiile, la care au participat aproape 700 de salariaţi, campionatul intern la fotbal, popice şi volei — la startul căruia au fost prezente 42 de echipe, precum şi întrecerile contînd pentru „Cupa metalurgistului" şi „Cupa feroviarului", au constituit tot atîtea ocazii de atragere a întregului tineret din combinat în practicarea sportului.

După cum aveam să aflăm de la profesorul **Florian Duţă**, vicepreşedinte al clubului şi care răspunde de activitatea sportivă de masă, atît comitetul sindicatului, cît şi organizaţia U.T.C. şi-au întocmit planuri de muncă cu obiective puţine, dar realizabile. În acest sens, exemplul comitetului sindicatului din Direcţia transporturi a combinatului — care a mobilizat în activităţile de masă peste 800 de salariaţi — s-a extins la secţiile oţelărie, laminoare şi montaj. **În unităţile productive amintite campionatul intern a început cu competiţiile pe brigăzi, ateliere, schimburi şi echipe şi s-a încheiat cu finala pe secţie sau pe direcţie.**

Pe ce căi a fost posibil — l-am întrebat pe vicepreşedintele clubului — ca aproape toţi membrii asociaţiei sportive să fie angrenaţi într-una sau alta dintre activităţi? Iată răspunsul primit: **„Ţinînd seama de specificul de lucru al fiecărei secţii a combinatului, am întocmit chestionare, rugîndu-i pe salariaţi să ne spună care anume discipline le-ar place. Din cele peste 5 000 de răspunsuri primite am scos concluzia că activităţile în aer liber sînt cele mai solicitate. Lucru firesc, de altfel, dacă ţinem seama că activitatea productivă se desfăşoară, aproape în totalitate, în încăperi nu întotdeauna şi pe măsura cerinţelor aerisite. Mărturisesc că nu ne-am fi aşteptat, de pildă, ca întrecerile de cros să fie atît de bine cotate printre muncitori. Noi ştiam că alergarea, pe distanţe mai mici sau mai mari, nu poate fi decît binefăcătoare organismului, dar să spun drept nu îndrăzneam s-o propunem ca formă permanentă şi eficientă de practicare a exerciţiului fizic. Acum, în sfîrşit, crosurile se desfăşoară aproape zilnic şi nu ne mai surprinde văzînd, nu de puţine ori, grupuri chiar de cîte 15—20 tineri sau salariaţi mai virstnici alergînd".**

Mai menţionăm, în încheierea scurtelor noastre însemnări, doar faptul că atît conducerea administrativă a Combinatului, cît şi organizaţia de partid au luat în discuţie, în cîteva rînduri, în cursul anului trecut, activitatea sportivă de masă, aceasta soldîndu-se cu măsuri concrete, printre care introducerea gimnasticii la locul de muncă a fost cel mai mare cîştig.

Electricianul Dorel Tălăban, *campionul la tenis de masă al Combinatului siderurgic Hunedoara*

SCHIMB DE EXPERIENŢĂ LA BRAŞOV

Comisia de sport şi turism a Uniunii Generale a Sindicatelor din România a organizat recent la Braşov un schimb de experienţă şi instruirea membrilor birourilor executive ale consiliilor judeţene ale sindicatelor care răspund de activitatea sportivă. Au fost expuse — de către reprezentanţii judeţelor **Ilfov, Dolj, Bacău, Iaşi, Satu Mare, Harghita, Suceava şi Bihor** — informări privind traducerea în viaţă a prevederilor Hotărîrii Plenarei C.C. al P.C.R. din 28 februarie — 2 martie 1973 cu privire la activitatea sportivă de masă. **S-a insistat asupra atragerii salariaţilor în practicarea continuă a unor forme simple dar cu urmări favorabile asupra stării sănătăţii şi a capacităţii lor de muncă,** accentul fiind pus pe organizarea de întreceri la nivelul atelierelor, secţiilor, grupelor sindicale. **S-a realizat,** de asemenea, **un util schimb de experienţă privind extinderea acţiunilor turistice de masă, a excursiilor şi drumeţiilor,** precum şi **introducerea şi generalizarea gimnasticii la locul de muncă** peste tot acolo **unde condiţiile permit,** atît în schimbul de dimineaţă, cît şi în acela de după-amiază.

Reprezentanţii judeţelor Brăila şi Timiş au prezentat rezultatele obţinute — conform prevederilor documentului de partid amintit — în activitatea sportivă de performanţă de către cluburile Progresul şi, respectiv, C.F.R.

În timpul schimbului de experienţă au fost vizitate baze sportive ale clubului Steagul Roşu din Braşov.

Celor prezenţi le-au fost expuse problemele cele mai importante privind acţiunea de desfăşurare a adunărilor de dări de seamă şi alegeri în asociaţiile şi cluburile sportive sindicale, precum şi măsurile ce trebuie luate în vederea organizării în bune condiţii a ediţiei de vară a „Cupei tineretului" şi a complexului „Sport şi sănătate".

La schimbul de experienţă au fost prezenţi reprezentanţi ai C.N.E.F.S. şi C.C. al U.T.C.

CÎND PASIUNEA ÎNVINGE COMODITATEA...

Ştim cu toţii că în comerţ, din cauza programului de lucru întins pe durata întregii zile, este destul de dificilă atragerea salariaţilor în practicarea sportului. Iată, însă, că pasiunea unui director, colaborarea sa şi în domeniul sportului cu activiştii sindicali şi ai organizaţiei de tineret, pot urni lucrurile din loc şi aici. La Hunedoara, 1-am cunoscut pe **Pompiliu Trifan**, directorul Întreprinderii locale de alimentaţie publică, într-o împrejurare pe care n-am fi bănuit-o: venise să-i însoţească pe cei cîţiva reprezentanţi ai întreprinderii la etapa municipală a „Cupei tineretului" la tenis de masă. Interlocutorul — deşi invitat de noi să discutăm despre activitatea sportivă — nu prea se lăsa convins, aducînd drept argument faptul că realizările sînt prea modeste pentru a se afla de existenţa lor prin intermediul ziarului. Aşa că a trebuit să apelăm la organele locale de specialitate, pentru a afla că la întreprinderea pe care o conduce Pompiliu Trifan salariaţii fac şi sport. Joacă tenis de masă şi şah, participă la întreceri de popice, au cîteva echipe de volei, iar la lacul Cinciş cîteva ambarcaţiuni sînt permanent ocupate de tinerii întreprinderii de alimentaţie publică.

Chiar în aceste zile, prin muncă patriotică, se amenajează un club al întreprinderii. Mesele de şah şi masa de tenis au şi fost procurate. Amatori? Sînt destui şi abia aşteaptă inaugurarea...

Rubrică realizată de **Ion GAVRILESCU** şi **Ioan VLAD** — coresp.

NU! NU! NU!...

Ne aflăm la comitetul sindicatului de la I.G.C.L. Hunedoara. Discutăm cu Ioan Macra, responsabil sportiv în comitetul sindicatului. Încercăm să aflăm dacă la această unitate, cu multe sute de salariaţi, s-a întreprins ceva pentru atragerea acestora în practicarea exerciţiilor fizice. Interlocutorul răspunde — invariabil — la toate întrebările noastre, printr-un NU: NU se mai face nici gimnastică la locul de muncă, deşi acţiunea începuse şi chiar dăduse roade; NU se întreprinde nimic pentru atragerea tinerelor în activităţi sportive specifice şi preferate; NU se ştie că a existat o „Cupă a tineretului" — ediţia de iarnă — şi, în concluzie NU s-a participat la nici o întrecere.

De ce o mai fi existînd — în această situaţie — un responsabil sportiv în comitetul sindicatului?

La întreprinderea de industrie locală situaţia este cam aceeaşi. Împreună cu Dumitru Uncu, şeful secţiei covoare (în acelaşi timp preşedinte al comitetului sindicatului) am vizitat încăperile unde lucrează cîteva sute de muncitoare. Trebuie să mărturisim că aproape toate cele cu care am discutat ne-au spus că ar dori să practice zilnic, în pauza pentru masă, cîte 3—4 minute de gimnastică. Dar şeful secţiei, adică primul chemat, în dubla sa calitate, să le angreneze în această activitate, găseşte tot felul de pretexte, invocă tot felul de scuze pentru a justifica RENUNŢAREA (căci începutul se făcuse) LA REPRIZA ZILNICĂ DE GIMNASTICĂ. Crezînd că astfel va fi mai... elocvent, interlocutorul nostru ne-a adus argumentul că secţia este rămasă în urmă cu îndeplinirea planului, şi deci, în mod forţat s-a renunţat la gimnastica la locul de muncă. Noi credem, dimpotrivă: reintroducerea gimnasticii nu numai că nu ar dăuna îndeplinirii sarcinilor de producţie, dar ar contribui la realizarea lor mai rapidă.

După meciul Politehnica — U.C. Clermont-Ferrand

BASCHETUL FEMININ A ATINS UN NIVEL ÎNALT

Aşa cum ne-a obişnuit baschetul feminin în ultima vreme (aprecierea se referă şi la întrecerile internaţionale, dar şi la cele ale campionatului nostru naţional), joi seara, într-una din semifinalele C.C.E., Politehnica Bucureşti şi U. C. Clermont-Ferrand au încîntat publicul prin varietatea şi spectaculozitatea acţiunilor, ritmul de joc trepidant, frecvenţa şi precizia aruncărilor la coş, prin pasionantele răsturnări de scor. A fost o întîlnire care a demonstrat din plin nivelul înalt la care a ajuns baschetul practicat de sportive talentate, avînd pregătire atletică şi multe-multe ore petrecute la antrenamentele rezervate ridicării măiestrei tehnice şi omogenizării tactice.

A învins (cu 75—71), după o luptă dramatică, U. C. Clermont-Ferrand, finalista ediţiei trecute a C.C.E., formaţie în care evoluează opt internaţionale ale Franţei (Chazalon, Guidotti, Passemard, Le Ray, Quiblier şi Rifflod au făcut parte chiar din reprezentativa participantă la ultimul campionat european disputat la Varna şi la Burgas), una a fugoslaviei (Djokovici) şi una a Austriei (Biermayer). Precizînd că Franţa s-a clasat la C. E. din 1970 şi din 1972 înaintea echipei tării noastre (Franţa locurile 3 şi 4, România locurile 8 şi 5), avem în faţă şi una dintre explicaţiile succesului baschetbalistelor de la C.U.C., obţinut în ciuda eforturilor sportivelor româncе.

Politehnica a pierdut. Dar a fost evident că ea a dorit să continue şirul victoriilor realizate asupra campioanelor Austriei (Union Garand Garant Viena), Ungariei (M.T.K. Budapesta) şi Italiei (Standa Milano), dar a întîlnit o adversară evident mai puternică datorită individualităţilor, superiorităţii de talie şi omogenităţii lotului. Campioanele României au făcut o primă repriză entuziasmantă, dar în cea de a doua potenţialul lor fizic a scăzut considerabil, fapt atestat de cîteva cifre concludente: 42 de aruncări din acţiune (dintre care 20 reuşite) şi 20 de recuperări în primele 20 de minute, doar 27 de aruncări (10 realizate) şi numai 7 (!) recuperări în partea a doua a meciului. Oboseala jucătoarelor de bază s-a repercutat nefavorabil la toate capitolele, iar rezervele nu au făcut faţă acestei pretenţioase dispute. Fiind vorba de o lacună mai veche a echipei Politehnica, credem că a venit momentul ca secţia de baschet a clubului să privească mai profund problema jucătoarelor de schimb. În acest sens, sugerăm — de pildă — luarea în patronaj a unor licee sau chiar a unei şcoli sportive, care să constituie pepiniera formaţiei de senioare. Ţinînd seama de sprijinul acordat întotdeauna, de conducerea clubului, secţiei de baschet, precum şi de prezenţa în echipă a trei profesoare de educaţie fizică, maestre ale sportului (Suzana Szabados, Margareta Pruncu şi Cornelia Taflan) care au întreaga capacitate de a împărtăşi din experienţa lor, lucrînd practic cu junioarele, credem că adoptarea propunerii noastre ar fi o soluţie fericită, la realizarea căreia avem convingerea că şi federaţia de specialitate ar subscrie.

Fireşte, aceasta ar fi o rezolvare pentru un viitor mai îndepărtat. Deocamdată, returul cu U. C. Clermont-Ferrand bate la uşă şi trebuie pregătit cu tot spiritul de răspundere, pentru ca fetele de la Politehnica să poată spune cu conştiinţa împăcată că la ediţia a 16-a a C.C.E. şi-au făcut pe deplin datoria.

D. STANCULESCU

SEMIFINALELE C.C.E. LA ZI

„Cupa campionilor europeni" la baschet a programat primele meciuri din cadrul semifinalelor.

În competiţia masculină, echipa italiană Ignis Varese a cîştigat, cu 105—78 (56—45), partida susţinută pe teren propriu în compania formaţiei Radnicki Belgrad. Morse (30 puncte), Raga (29) şi Meneghin (23) au fost cei mai buni jucători ai echipei gazdă, în timp ce cosgeterul oaspeţilor a fost Marovici, autorul a 16 puncte.

La Madrid, în cea de-a doua semifinală, echipa locală Real a dispus cu scorul de 89—67 (54—35) de formaţia franceză Berck.

Deţinătoarea trofeului feminin, echipa Daugava Riga, a jucat în deplasare cu formaţia S.K. Lodz. Net superioare, baschetbalistele sovietice au terminat învingătoare cu scorul de 91—52 (42—26), avînd astfel mari şanse de a disputa din nou finala competiţiei. (Agerpres)

RADIOGRAFIA MECIULUI

POLITEHNICA. Szabados: 16 aruncări din acţiune — 7 reuşite, 2 aruncări libere — 2 reuşite, 4 recuperări, 1 minge cîştigată, 3 mingi pierdute: **Pruncu:** 5—1, 0—0, 7, 2, 2; **Demetrescu:** 2—1, 2—2, 2, 0, 1; **Savu:** 15—7, 4—4, 3, 2, 4; **Taflan:** 12—5, 0—0, 4, 0, 2; **Ciocan:** 19—8, 6—3, 7, 0, 0. **Total pe echipă:** 69—30 (43%), 14—11 (78%), 27, 5, 12.

U. C. CLERMONT — FERRAND. Passemard: 6—1, 0—0, 2, 1, 1; **Guidotti:** 19—9, 6—3, 1, 6, 6; **Biermayer:** 11—4, 6—5, 4, 2, 2; **Chazalon:** 16—9, 2—2, 5, 2, 0; **Le Ray:** 0—0, 0—0, 3, 0, 0; **Djokovici:** 8—3, 2—2, 6, 0, 1; **Rifflod:** 10—2, 8—5, 7, 4, 2. **Total pe echipă:** 70—28 (40%), 24—19 (85%), 28, 15, 12.

Înregistrări întocmite de **Tudor Minescu.**

CU GÎNDUL LA VIITOR

După un meci pe alocuri electrizant, cu toate atuurile pe teren: joc atletic, în viteză, ambiţie, voinţă, coşuri miraculoase şi mult fair-play — după toate acestea fia care partea de merit a bucureştencelor nu este cea mai mică), ce să-i reproşăm Politehnicii pentru victoria scăpată printre degete? Celebra Chazalon şi mai ales modesta Guidotti (într-o zi excepţională), ajutate de iugoslava Djokovici şi austriaca Biermayer, au învins evident autohton (lipsit de orice sprijin pe banca rezervelor) care şi-a risipit cu dărnicie energia şi talentul pe toată suprafaţa de joc. Minunate momente de baschet ne-au oferit Ecaterina Savu şi Suzana Szabados, cu rapidele şi subtilele lor infiltrări în reduta adversă, Cornelia Taflan — cu reuşitul ei tir de la distanţă, Gabriela Ciocan (mai emoţionată ca oricînd) — cu eficacitatea ei cunoscută, Margareta Pruncu — model de dăruire pentru interesele echipei. Vorbim aci ca de o formaţie învingătoare (deşi a fost înfrîntă), pentru că meritele ei nu sînt cu nimic diminuate de scorul nefavorabil.

Secretul acestei formaţii stă într-o comuniune sufletească plăduitoare pentru orice grupare sportivă. Spectatori, suporteri şi jucătoare se bucură deopotrivă cînd se înmînează carnetul de arbitru onorific FIBA secretarului clubului, Alexandru Dănilă, sau cînd se sărbătoreşte retragerea fostei echipiere Elena Dragomirescu-Neagu, ca şi atunci cînd se află că, de curînd, antrenorul Grigore Costescu a devenit din nou tată. Împreună, sînt în stare să se bucure că fostul ciclist Constantin Ciocan, soţul Gabrielei, a fost numit antrenor al clubului Petrolul Ploieşti. Solidare, la bine şi la rău, sînt elevele Liceului pedagogic de institutoare, cărora le-a predat limba rusă profesoara Ecaterina Savu, căpitana echipei. Cu asemenea uniune, senzaţia înfrîngerii trece mai uşor, cu gîndul la victoriile viitoare. (vîb.)

Astă-seară, în sala Floreasca

DERBYUL DINAMO — STEAUA

Al doilea tur al campionatelor republicane de baschet se încheie prin meciurile ce se vor desfăşura, astăzi şi mîine, în Capitală, la Timişoara, Galaţi şi Iaşi. Din program, cea mai atractivă este partida dintre Dinamo şi Steaua, actualele deţinătoare ale locurilor 1 şi 2 în întrecerea băieţilor. Jocul are un caracter decisiv: în caz de victorie a dinamoviştilor, aceştia se detaşează de stelişti cu un număr de puncte suficient de mare ca să le asigure păstrarea titlului de campioni ai României. În caz de succes al echipei Steaua, însă, se relansează disputa pentru primul loc. Este de aşteptat, deci, o întrecere aprigă pentru cele două puncte, dar din care dorim să nu lipsească disciplina, calitatea ridicată a jocului, spectaculozitatea baschetului modern — calităţi care trebuie să caracterizeze pe baschetbaliştii celor mai bune echipe ale României, maeştri emeriţi, maeştri ai sportului şi componenţi ai „naţionalei".

Tot în această etapă are loc un alt derby tradiţional, anume cel al selecţionatelor universităţilor din Timişoara şi din Cluj. În grupa 7—12, şi la băieţi şi la fete se anunţă întîlniri echilibrate, ale căror rezultate vor cîntări greu atunci cînd se va stabili cine va retrograda.

Programul complet al etapei (între paranteze, rezultatele din tururile precedente): **MASCULIN, GRUPA 1—6: Dinamo — Steaua** (71—60, 72—62). „U" Timişoara — „U" Cluj (77—63, 75—64), IEFS — Farul (69—72, 75—79); **GRUPA 7—12: Rapid — ICHF** (60—91, 72—86), Politehnica Bucureşti — Politehnica Cluj (58—67, 65—81), CSU Galaţi — Voinţa Timişoara (92—75, 81—86); **FEMININ, GRUPA 7—12: Constructorul Bucureşti — Crişul Oradea** (50—81, 71—74), „U" Iaşi — Sănătatea Satu Mare (55—47, 48—57), Olimpia Bucureşti — Voinţa Tg. Mureş (49—34, 51—40).

Mîine se dispută la Timişoara şi meciul feminin Universitatea — Politehnica, restanţă din etapa a 17-a (grupa 1—6).

Săptămîna viitoare la Timişoara şi Ploieşti

„TURNEUL PRIMĂVERII" LA BOX

După recentele partide internaţionale ale boxerilor noştri fruntaşi susţinute cu reprezentativa R. D. Germane (în care victoriile au revenit echipei României), de săptămîna viitoare cei mai buni pugilişti ai ţării vor participa la **„Turneul primăverii"**, programat să se desfăşoare în două oraşe: **Timişoara şi Ploieşti.** Popularitatea de care se bucură această competiţie a făcut ca la actuala ediţie să se înregistreze numeroase înscrieri. În această situaţie, colegiul central al antrenorilor a făcut o triere severă a sportivilor, în aşa fel încît la o categorie să fie cel mult 16 participanţi.

Oraşele organizatoare ale întrecerii au luat măsuri pentru ca totul să fie în perfectă ordine. Galele vor avea loc în cele mai bune săli de sport, iar participanţilor li se vor oferi condiţii excelente de pregătire şi întrecere. Primele gale vor avea loc la 19 martie, iar finalele se vor disputa la 23 martie. **La Timişoara,** se vor confrunta boxerii de la categoriile **semimuscă, cocoş, semiuşoară, semimijlocie, mijlocie şi semigrea,** iar la **Ploieşti** vor fi prezenţi pugiliştii de la categoriile **muscă, pană, uşoară, mijlocie mică şi grea.**

Iată numele participanţilor. **TIMIŞOARA: semimuscă:** V. Jugănaru, C. Nica, E. Coman, D. Negru, Z. Stanciu, Al. Turei, C. Buhara, Tr. Boscu, P. Ganea, R. Cozma, Şt. Boboc, A. Mihai; **cocoş:** Gh. Ciiţea, M. Gheorghe, D. Gorea, C. Eoache, M. Frumosu, N. Napolean, O. Badea, C. Anghel, L. Lupşan, Şt. Duminică, Al. Dobăieş, D Dorobanţu, V. Rădulescu, L. Horvath, Gh. Sabău, Iuseim Memet, Marian Lazăr; **semiuşoară:** Gh. Ilie, N. Toma, I. Mageri, I. Răduţ, C. Dia, V. Munteanu, Ad. Guţu, N. Boşcu, D. Székely, A. Ruszneak, T. Miron, I. Vladimir, Şt. Sandor, A. Iacob, L. Gheţe, N. Păun; **semimijlocie:** Gh. Agapşa, V. Prodan, G. Nare, D. Moraru, L. Oancea, V. Doru, I. Fuicu, I. Vornicescu, D. Trandafir, I. Tîrlă, Al. Popa, L. Kovăcs, S. Mihalcea, I. Voica, V. Zilberman, N. Firoiu; **mijlocie:** L. Moldovan, C. Cocârlea, Gh. Bucur, C. Chiracu, C. Iancu, L. Sima, Fl. Costinescu, M. Jagăru, I. Mihoc, Gh. Man, Fl. Bobi, I. Gherman, P. Tănase, Gh. Dinu, Al. Mera, V. Tecuceanu; **semigrea:** M. Constantinescu, V. Morodan, V. Raţă, I. Peter, I. Chifu, V. Oană, I. Coţofană, C. Stoienică, C. Vâran, A. Mocanu, M. Simon, I. Györffi, I. Catană, I. Ciliţe, Al. Coroianu. **PLOIEŞTI: muscă:** I. Pascale, Al. Kacso, Gh. Balaş, Gh. Ileana, Tr. Cerchia, Gr. Cerbu, I. Şulă, V. Drăgan, T. Dinu, Şt. Băiatu, M. Toma, C. Truică, I. Mustafa, I. Stanciu, C. Stănescu, V. Bobe; **pană:** R. Ivanciu, P. Irimia, I. Vasile, A. Bîrnat, M. Ploieşteanu, D. Amza, C. Tirgheş, C. Agrigoroaie, P. Nedelcea, I. Mareş, O. Amăzăroaie, N. Butiseacă, Gh. Moraru, N. Szolossy, C. Ştefanovici, A. Florea (rezervă St. Crişan); **uşoară:** C. Stanciu, I. Pienert, Gr. Iliescu, M. Ilie, Gh. Jipa, C. Gutui, C. Hoduţ, D. Oancea, I. Gheorghe, M. Hozo, P. Molofei, M. Ruică, P. Buti, M. Teofil, L. Avram, Antoniu Vasile, **mijlocie mică:** T. Nicolae, N. Blaj, I. Mocanu, I. Simon, C. Nicolae, I. Moldoyan, O. Tănase, S. Tîrlă, S. Ban, L. Radu, V. Filip, Al. Tirboi, D. Stănescu, N. Petre, Gh. Alfiri, Al. Toth (rezervă Gh. Blaj); **grea:** I. Sănătescu, I. Boancă, Gh. Cuciureanu, M. Ruicu, V. Lehăduş, I. Dascălu, A. Iancu, Al. Mureşan, N. Negru.

Campionatele naţionale de biatlon pentru juniori

ION CIMPOIA ŞI CORNEL MANDRUS — CÎŞTIGĂTORI ÎN PROBELE INDIVIDUALE

SINAIA, 15 (prin telefon). Organizat sub streaşina Bucegilor, în Poiana Stinii, campionatul republican de juniori la biatlon nu s-a bucurat de condiţiile excepţionale meteorologice ale ultimelor două săptămîni. Spre spaima concurenţilor, din zorii zilei, nori grei înaintau dispre Vîrful Omul, lepădîndu-şi chiar în timpul cursei încărcătura grea de zăpadă, însoţită de un vînt destul de puternic. Această ambianţă a creat dificultăţi deosebite antrenorilor, obligaţi să schimbe ceruirea cu numai cîteva minute înainte de start şi concurenţilor, în poligon, stînjeniţi vizibil de rafalele de viscol. Discutînd despre comportarea sportivilor, remarcăm alergarea bună a tuturor, dar cenzurată de lipsa de precizie a tragerilor, în care parţial este de vină vremea, dar în rest, calitatea armelor şi, credem, antrenamentul insuficient în această subdisciplină.

La juniorii mici spre surpriza tuturor, victorios a fost „copilul" **Ion Cimpoia (Sc. sp. Rişnov),** care a reuşit să echilibreze perfect alergarea pe schiuri şi precizia tragerii la ţintă. El **1-a** depăşit, în special datorită virtuii, pe prestigioşii săi rivali, **Ion Păunescu, Moise Gîrbacea** şi **Toader Pelin.** Rezultatul este în parte neaşteptat pentru că acest schior este şi campionul la fond al categoriei copiilor şi, de fapt, nu se încadra în limitele de virstă ale categoriei în care a participat astăzi (n.r. ieri).

La juniori mari, o aprigă dispută angajată între principalii protagonişti, **Cornel Mandrus** şi **Ion Pelin** a dat cîştig de cauză, în final, cu o minimă diferenţă (de numai două secunde), primului. Cornel Mandrus a avut cel mai bun timp la alergarea pe schiuri dar precizia sa la tir a fost deficitară, fiind penalizat cu 10 minute. REZULTATE TEHNICE: **juniori mici** (43 concurenţi — 5 abandonaţi): 1. I. Cimpoia 47:05; 2. I. Păunescu (C.S.O. Sinaia) 51:04; 3. M. Gîrbacea (L.E.S. Predeal) 52:18; **juniori mari** (12 km., 24 concurenţi): 1. C. Mandrus 65:58; 2. I. Pelin (St. roşu) 66:0; 3. D. Drăghici (A.S.A.) 67:44.

Mihai BARA

CAMPIONATELE REPUBLICANE UNIVERSITARE DE SCHI

(Urmare din pag. 1)

vansat pe următorul clasat, studentul **Gheorghe Kereszi** (I. P. Oradea) cu aproape 2 minute.

Proba de coborîre pentru studenţi şi studente a beneficiat de un traseu splendid, cu plecarea de la cota 2 050 şi sosirea la cota 1 400, pe o distanţă de 2 200 m pentru băieţi, şi 1 700 pentru fete. Întrecerea studentelor a fost deosebit de echilibrată şi a dat cîştig de cauză **Danielei Munteanu,** care s-a revanşat în faţa **Mariei Cristea,** după înfrîngerea din campionatele naţionale.

Cursa băieţilor a fost dominată categoric de reprezentanţii Institutului de educaţie fizică şi sport Bucureşti, care, acomodaţi din vreme cu dificila pîrtie, au reuşit să se impună în faţa braşovenilor şi orădenilor. Ca o remarcă negativă, evoluţia slabă a studenţilor braşoveni, cotaţi printre favoriţi, care nu au reuşit decît un modest loc V, prin **Dan Rîmbeţiu.** Reprezentanţii I.E.F.S. au coborît foarte bine, au căutat linia dreaptă a traseului şi au înregistrat, la sfîrşitul probei, un meritat succes.

REZULTATE TEHNICE: **fond, 15 km,** studenţi: 1. **Nicolae Dudu (I.E.F.S.)** 62:53; 2. Gh. Kereszi (I. P. Oradea) 64:18; 3. Gh. Vilmoş (I. P. Oradea) 64:47; 4. Nicolae Sfetea (I. P. Oradea) 64:54; 5. Gheorghe Cioacă (I.E.F.S.) 66:19; 6. Vasile Nan (I.E.F.S.) 66:23; **Coborîre, studenţi:** 1. **Daniela Munteanu (I. P. Oradea)** 53,4; 2. Maria Cristea (I.E.F.S.) 54,3; 3. Ioana Birsan (F.E.F. Cluj) 59,1; 4. Dorina Munteanu (I.E.F.S.) 59,4; **coborîre, studenţi:** 1. **Zoltan Hambrik (I.E.F.S.)** 57,9; 2. Alexandru Bogdan (I.E.F.S.) 58,9; 3. Radu Cernat (I.E.F.S.) 59,9; 4. Constantin Desileanu (I. P. Oradea) 61,1; 5. Dan Rîmbeţiu (C.S.U. Braşov) 61,3; 6. Şerban Cojocaru (I.E.F.S.) 61,4.

Imediat după terminarea probelor, aici, în Parîng, a început săniugă. Sîmbătă au loc probele de 5 km fond pentru studente şi slalom uriaş pentru studente (o manşă) şi pentru studenţi (două manşe).

Specialiştii au cuvîntul

BASCHET — MIHAI NEDEF (antrenorul lotului de seniori)

„VALOAREA ŞI CONDIŢIILE DE PREGĂTIRE OBLIGĂ ECHIPELE DINAMO ŞI STEAUA"

Declaraţia maestrului emerit al sportului MIHAI NEDEF, actualul antrenor principal al reprezentativei de seniori a României, se referă la tradiţionalul derby Dinamo — Steaua:

„Valoarea loturilor ce alcătuiesc aceste echipe şi faptul că ele au condiţii bune de pregătire obligă. Din păcate, în primele două confruntări am fost dezamăgiţi de evoluţia baschetbaliştilor de la Steaua şi Dinamo. Tocmai de aceea dorim ca măcar acum, în al treilea meci, să asistăm la o întrecere care să constituie un model de comportare, concepţie, nivel tehnic şi angajament fizic. Personal, ca antrenor al lotului, aştept să-i văd pe sportivii de la Dinamo şi Steaua valorificîndu-şi condiţiile de pregătire, experienţa internaţională acumulată în partidele susţinute de-a lungul anilor în cupele europene şi în echipa naţională. Jucătorii de la Dinamo şi de la Steaua trebuie să fie conştienţi că privirile tinerilor baschetbalişti din ţară sînt atintite asupra lor, că ei îi consideră exemple şi le urmează pilda şi, ca atare, au obligaţii morale de a se comporta în mod corespunzător".

RUGBY — P. COSMĂNESCU (Steaua)

„ÎN MOD NORMAL, DERBYUL CU DINAMO N-AR TREBUI SĂ NE DEA EMOŢII..."

Astăzi derby în etapa a XI-a a diviziei A de rugby. Se întîlnesc, într-un meci de tradiţie, formaţiile bucureştene **Dinamo** şi **Steaua.** Am considerat necesar să aflăm punctele de vedere ale celor doi antrenori înaintea mult aşteptatei partide:

PETRE COSMĂNESCU (Steaua): „În mod normal (şi după evoluţia foarte bună a jucătorilor mei în partida cu Ştiinţa Petroşani), n-ar trebui să am emoţii. Avem o echipă omogenă, puternică. Dar intervine tradiţia... Vom folosi aceeaşi formaţie ca şi în meciul din etapa precedentă, schimbînd doar jucătorii de rezervă — în locul lui Ţaţa şi Gh. Mircea — Teleaşă, Fuicu, Vasilică, Ioniţă şi Giba. Consider că prezenţa ca arbitru de centru a lui René Chiriac va asigura jocului o desfăşurare normală".

REMUS DRĂGUŞANU: „Derbyul pare să aibă, din păcate, mai mult o valoare de simbol... Motivul: plecăm cu un serios handicap deoarece nu vom beneficia de toţi titularii. Dragomirescu a fost accidentat, în timp ce alţi 4 jucători (Popescu, Bidirel, Ioniţă, Gh. Marin) nu vor putea fi folosiţi. Ne este descompletată în special linia de treisferturi, compartimentul nostru cu care intenţionam să contracarăm pe Steaua. În noile condiţii, nu ne rămîne decît să abordăm jocul cu înaintarea, care va duce greul..."

Prof. Drăguşanu ne-a făcut precizarea că de pregătirea echipei răspunde, o dată cu noul sezon competiţional, împreună cu **Ion Ţuţuianu.**

POPICE — LADISLAU SZŐCS (secretar general al F.R.P.)

„DUBLA ÎNTÎLNIRE CU ECHIPELE CEHOSLOVACIEI — UN IMPORTANT TEST PENTRU SELECŢIONATELE NOASTRE"

„Aflîndu-ne în plină campanie a „mondialelor", jocurile de azi şi mîine, de la Tg. Mureş, cu reprezentativele cehoslovaciei, cu tot caracterul lor amical, sînt de mare importanţă pentru loturile româneşti. Sîntem la al doilea test internaţional în noul sezon (primul a fost cel de acum o lună, de la Stuttgart, cu selecţionatele R. F Germania, unde victoriile au fost împărţite, atît în jocurile pe echipe cît şi la turneul individual; la bărbaţi au cîştigat gazdele, iar la femei noi, locul I la individual revenind lui Petre Purje) care trebuie deja să cristalizeze valorile pentru alcătuirea echipelor ce ne vor reprezenta la C.M.

O parte dintre selecţionabili se află într-o formă acceptabilă, dovedind aceasta atît în jocurile cu R. F. Germania, cît şi în etapele de campionat şi în ultima confruntare din „Cupa federaţiei". Dintre „veterani", Petre Purje, Ilie Băiaş şi Iosif Tismănaru, iar dintre cei nou introduşi în lot Iuliu Bice au dat satisfacţie. La femei, o comportare constant bună au pînă în prezent Ana Petrescu, Cornelia Petruşca precum şi actuala campioană a lumii, Elena Trandafir, iar dintre debutante Vasilica Pintea şi Margareta Bordei. Partidele cu popicarii cehoslovaci vor clarifica în bună măsură, sperăm, şi posibilităţile altor selecţionaţi. Ne referim, de pildă, la Al. Cătineanu, C. Voicu, Mariana Constantin şi Elisabeta Szilagyi, jucători tineri care n-au confirmat încă, pe deplin selecţionarea lor.

Confruntarea amicală cu popicarii cehoslovaci este, la urma urmei şi o chestiune de prestigiu, iar o dublă victorie asupra lor ar aduce un imbold în plus în pregătirile pe mai departe ale loturilor noastre. Nu trebuie uitat că oaspeţii noştri reprezintă o forţă în sportul popicelor din Europa. Dintre cei care vor evolua pe arena Voinţa din Tg. Mure

fotbal

DIVIZIA A — RUNDA NR. 3 A PRIMĂVERII

VOR REUȘI URMĂRITOARELE LIDERULUI SĂ OBȚINĂ PUNCTE DIN DIFICILELE LOR DEPLASĂRI?

U.T.A. (6) — STEAUA (3)

ULTIMELE REZULTATE DIRECTE: 1971—72: 2—2 și 0—1; 1972—73: 0—0 și 2—2; 1973—74: 0—3.

Arădenii au efectuat antrenamentele obișnuite. Miercuri ei au jucat cu divizionara C, **Gloria**. După două reprize a cîte 45 de minute s-a înregistrat rezultatul de 8—2 în favoarea divizionarilor A. Autorii golurilor: **Ghiță** (3), **Sima** (2), **Trandafilon** (2) și **Munteanu**. Domide, ușor accidentat, nu a participat la joc și prezența lui e incertă pentru partida de astăzi. Decizia e legată de avizul medicului, în această dimineață.

Kun și **Broșovschi** au sosit joi la Arad și au participat la antrenamentul de vineri.

Steaua a sosit joi la Arad, venind de la Sibiu. Pentru vineri, lotul bucureștean a avut prevăzut un antrenament pe stadionul U.T.A. **Iordănescu** și **Sameș** au sosit direct la Arad, unde avionul special al lotului A a făcut o escală pentru a coborî cei doi și fotbaliștii locali selecționați în lot. În privința formației, se conteazâ pe unsprezecele care a învins F. C. **Constanța**.

ARBITRUL PARTIDEI: **Nicolae Rainea** (Bîrlad).

A.S.A. TG. MUREȘ (7) — DINAMO (4)

ULTIMELE REZULTATE DIRECTE: 1971—72: 0—0 și 2—1; 1972—73: 1—0 și 0—2; 1973—74: 1—5.

Fotbaliștii de la A.S. Armata — inclusiv **Naghi** și **Ispir**, după revenirea lor de la ședința de constituire a colegiului jucătorilor din Divizia A — s-au pregătit intens pentru dificila partidă pe care o vor disputa mîine cu echipa campioană. Ei au susținut și un util joc de verificare cu Gloria Bistrița, pe care au întrecut-o cu 2—0, prin golurile înscrise de **Bölöni** și **Mureșan**. În partida cu Dinamo este posibilă reintrarea fundașului **Grigore**.

Dinamoviștii au urmat programul lor obișnuit de antrenament, miercuri susținînd și un joc de verificare cu divizionara C Unirea Tricolor, în cursul căruia linia de atac (îndeosebi **Golgaru** și **Dumitrache**) a manifestat o vervă deosebită. Bucureștenii au plecat ieri spre Tg. Mureș, oprindu-se pentru o noapte la Sinaia, de unde azi își vor continua drumul.

Vor fi aliniate, probabil, formațiile: A.S.A.: **Solyom — Szőllosi** (Grigore), **Kiss, Ispir, Czako — Pislaru, Bölöni, Hajnal — Fazekaș** (Varodi), **Naghi, Mureșan**. DINAMO: **Constantinescu — Cheran, Dobrău, Sandu, Deleanu — Dinu, R. Nunweiller — Gojgaru, D. Georgescu, Dumitrache, Lucescu**.

ARBITRUL PARTIDEI: **M. Rotaru** (Iași)

SPORTUL STUDENȚESC (12) — „U" CLUJ (11)

ULTIMELE REZULTATE DIRECTE: 1972—73: 2—0 și 0—1; 1973—74: 1—2.

Bucureștenii au susținut joi pe stadionul Republicii un meci de verificare în compania echipei Abatorul, care activează în campionatul orășenesc. Divizionarii A au c'știgat cu scorul de 3—0. În repriza a doua a jocului, în „11"-le antrenat de Angelo Niculescu și Ion Voica a fost introdus și M. Sandu, reîntors în cursul acelei după-amieze de la Viena, unde miercuri a evoluat în cadrul reprezentativei naționale. Pentru meciul de mîine, Sportul studențesc va alinia aceeași formulă de echipă care a terminat etapa trecută la egalitate cu Politehnica Timișoara.

Studenții clujeni au efectuat în această săptămînă antrenamente zilnice. „Șepcile roșii" au sosit în cursul zilei de ieri în Capitală, unde speră să presteze un joc bun, care să confirme victoria obținută duminica trecută în deplasare, la Iași. Antrenorul Vasile Băluțiu va începe partida de pe stadionul Republicii cu „11"-le utilizat etapa trecută.

ARBITRUL PARTIDEI: **Nicolae Cursaru** (Ploiești).

PETROLUL (15) — S.C. BACĂU (18)

ULTIMELE REZULTATE DIRECTE: 1971—72: 2—1 și 1—0; 1972—73: 1—0 și 0—2; 1973—74: 0—1.

„Foamea de puncte" anticipează caracterul dramatic al partidei care aduce pe gazon două echipe aflate în mare suferință, mai ales în ce o privește pe Sport Club. Zilele trecute, **Dembrovschi** ne mărturisea că formația lui va juca la Ploiești ...„cartea cea mare": **„Acum, noi nu mai avem ce pierde și, știți dv., cînd toți gîndim la fel poți să mai și izbîndești...".** Internaționalul băcăuan are perfectă dreptate să raționeze astfel, dar ce te faci cînd și din cealaltă tabără răzbat gînduri tot atît de mari: **„Sîntem gazde și nu trebuie să pierdem nimic. Asta ne-ar mai lipsi"... — M. Dridea.**

Esențialul este ca această partidă de mare miză să se desfășoare în limitele deplinei sportivități, atît în teren cît și în tribune. Cîteva cuvinte despre competitoare: Petrolul a făcut antrenamente zilnice obișnuite, miercuri susținînd un joc-școală cu propria formație de juniori. Formula de echipă are o singură enigmă: cine va fi vîrful de atac, omul de gol, cu alte cuvinte? Candidați: **Pisău, Rădulescu, Pîrvu**. Noutăți deosebite nu ne-au parvenit nici de la Bacău. C. **Rădulescu** vizează și el tot o mutație, în linia de mijlocași: tînărul **Sosu** în locul lui **Hriței**.

ARBITRUL PARTIDEI: **N. Petriceanu** (București).

C.S.M. REȘIȚA (10) — F.C. ARGEȘ (2)

ULTIMELE REZULTATE DIRECTE: În ediția 1971—72, C.S.M. Reșița a activat în Divizia B; 1972—73: 1—0 și 0—1; 1973—74: 1—1.

Marți — două antrenamente, miercuri — joc-școală cu echipa de juniori, joi, vineri și sîmbătă ședințe de instruire cu conținut fizic-tehnic-tactic, iată programul de pregătire al reșițenilor din această săptămînă premergătoare dificilului joc cu F.C. Argeș. În privința formulei de echipă, antrenorul I. Reinhardt, întîmpină dificultăți cauzate de accidentarea lui Georgevici și Atodiresei, în partida de la Petroșani. Se speră, însă, în recuperarea lor pînă la ora meciului. Vremea la Reșița este foarte frumoasă, iar cîmpul de joc se prezintă în condiții optime.

F.C. Argeș a susținut miercuri un joc de verificare cu formația de tineret-rezerve, antrenorul Șt. Coidum cerînd jucătorilor desfășurarea acțiunilor ofensive într-un tempo rapid. Există un singur semn de întrebare: folosirea lui Troi — accidentat în meciul de miercuri, de la Viena — a devenit incertă. Dacă nu va putea juca, va fi folosit Roșu. Argeșenii pleacă azi cu autocarul spre Reșița.

ARBITRUL PARTIDEI: **Gh. Popovici** (București).

C.F.R. CLUJ (17) — POLI. IAȘI (16)

ULTIMELE REZULTATE DIRECTE: 1971—72: 2—3 și 4—2; 1972—73: Politehnica a activat în Divizia B; 1973—74: 1—0.

C.F.R. Cluj beneficiază de avantajul a două programări consecutive pe teren propriu. Victorioși în etapa trecută, clujenii speră într-o „recidivă". Ei s-au pregătit atent toată săptămîna, disputînd joi un meci în compania „tineretului-rezerve". Scor 4—0, dar, în mod regretabil, Soporan a făcut o entorsă chiar în ultimele minute ale acestui joc. Este foarte probabil ca el să nu se refacă pînă mîine și în acest caz pe extrema dreaptă va fi titularizat Sorin Bretan.

Politehnica a efectuat miercuri un joc „în familie", încheiat cu rezultatul de 4—0 în favoarea primei echipe. Ea a părăsit Iașul vineri, îndreptîndu-se spre Cluj fără jucătorii Anton și Ianul, încă nerestabiliți. După toate probabilitățile, antrenorul Oană va alinia următoarea formație: Costaș — Miclos, Stoicescu, Romilă I, Hanceriuc — Romilă II, Simionaș, — Ineze, Marica, Lupulescu, Ailoaie.

ARBITRUL PARTIDEI: **Gheorghe Limona** (București).

F.C. CONSTANȚA (5) — JIUL (9)

ULTIMELE REZULTATE DIRECTE: 1971—72: 1—0 și 2—2; 1972—73: 3—1 și 0—1; 1973—74: 1—0.

Iată două echipe care — deși Jiul a cîștigat duminica trecută — vor lupta, într-un fel, pentru reabilitare: constănțenii, pentru a șterge impresia lăsată după scorul cu care au pierdut la București, în fața lui Steaua, iar echipa din Petroșani pentru a demonstra că și fără acel penalty, atît de mult comentat...

Drept urmare, antrenamente asidue toată săptămîna, cu toate că ambele combatante de mîine au semnalat absențe notabile: la Jiul — trei din cei patru portari (Ion Gabriel, Bologan, Mihalache, doar Ocea fiind prezent); la Constanța se încearcă recuperarea lui Nistor și Turcu, gripați: între timp și Lică s-a îmbolnăvit. Joi, Jiul a cîștigat cu 4—1 meciul-școală disputat în compania Științei Petroșani (au marcat Multescu — 2, Libardi și Stocker), iar F.C. a întrecut Portul cu 3—1 (Lică, Negoescu, Mărculescu). Antrenorii Hasoti și Ivănescu anunță următoarele echipe probabile: **F.C. Constanța**: Popa — Ghirca, Bălosu, Antonescu, Stoica — Vigu, Oprea — Tănase, Mărculescu (Negoescu), Caraman, Lică. **Jiul**: Nițu, Tonca, Georgescu, Dodu — Stocker, Naghi, Libardi — G. Stan (Stoichiță), Multescu, Roznai.

ARBITRUL PARTIDEI: **I. Cîmpeanu** (Cluj).

(Ne-au transmis știri despre pregătirile echipelor corespondenții noștri: **C. Albu** — Tg. Mureș, **D. Diaconescu** — Iași și **C. Popa** — Constanța).

UNIV. CRAIOVA (1) — POLI. TIMIȘOARA (13)

ULTIMELE REZULTATE DIRECTE: 1971—72 și 1972—73: „Poli" a activat în Divizia B; 1973—74: 2—0.

Nimic deosebit în taberele celor două formații. Și la Craiova și la Timișoara s-a lucrat în fiecare zi (efectuîndu-se chiar cîte două antrenamente). Joi, timișorenii au susținut un joc-școală cu formația Șoimii, din campionatul județean. În lot, nici o indisponibilitate. Față de echipa care a evoluat duminica trecută, s-ar putea să intervină una-două modificări.

Așa cum obișnuiește, antrenorul C. Cernăianu nu a programat nici un meci amical. În privința formației, el se va hotărî duminică, cînd va aprecia și în funcție de starea terenului care a fost curățat de zăpadă. (Pentru protejarea terenului, jucătorii s-au antrenat la Podeni). Nu va juca Balaci, dar sînt destule formule pentru linia de mijloc.

În tabăra liderului este liniște, deși urmăritoarele se precipită...

ARBITRUL PARTIDEI: **A. Pîrvu** (București).

RAPID (14) — STEAGUL ROȘU (8)

ULTIMELE REZULTATE DIRECTE: 1971—72: 1—5, 1—5; 1972—73: 0—1, 1—1; 1973—74: 0—1.

Cele două echipe privesc cu maximă atenție întîlnirea lor directă, ambele nedepășind, în clasament, un prag al liniștii. Ele au efectuat antrenamente zilnice, dar la ședințele de pregătire, brașovenii nu au contat pe **Marin Oltenanu** și **Mateescu**, inutilizabili în partida de azi. Primul a acumulat un număr de cartonașe galbene care atrage automat suspendarea, iar cel de al doilea este indisponibil.

La **Rapid**, în schimb, **Pop** și **Fl. Marin**, ispășindu-și pedepsele dictate de comisia de disciplină, vor reapărea în formație. Formula de echipă a Rapidului va suferi totuși modificări, locul lui **Dumitriu II** în linia de atac urmînd să fie luat de **Marin Stelian**. În locul acestuia, în compartimentul mijlocașilor va fi utilizat **Rișniță**.

ARBITRUL PARTIDEI: **O. Anderco** (Satu Mare)

Unde mergem

SÎMBĂTĂ

ATLETISM: Sala „23 August", de la ora 9: întreceri în cadrul concursului republican rezervat juniorilor III.

BASCHET: Sala Floreasca, de la ora 17: I.E.F.S. — Farul Constanța (m. A), Steaua — Dinamo (m. A).

FOTBAL: Stadionul Giulești, ora 16: Rapid București — Steagul roșu Brașov (Divizia A); ora 14: Rapid — Steagul roșu (tineret-rezerve).

RUGBY: Stadionul Olimpia, ora 16: Dinamo — Steaua (partidă în cadrul div. A).

VOLEI: Sala Flacăra roșie, de la ora 17: C.P.B. — Progresul și Spartac — Viitorul (B, f); Sala Institutului Pedagogic, ora 18: Universitatea — Flacăra roșie (B, f).

DUMINICĂ

ATLETISM: Sala „23 August", de la ora 9: întreceri în cadrul concursului republican rezervat juniorilor III.

BASCHET: Sala Constructorul, de la ora 9.30: Olimpia — Voința Tg. Mureș (f. A), Constructorul — Crișul Oradea (f. A); sala Giulești, de la ora 10.30: Politehnica — Politehnica Cluj (m. A), Rapid — I.C.H.F. (m. A).

CICLISM: Circuitul din cartierul Tei — Toboc, ora 9: concurs organizat de Școala sportivă numărul 1 cu participarea loturilor reprezentative.

FOTBAL: Stadionul Republicii, ora 16: Sportul studențesc — „U" Cluj (Divizia A); teren Politehnica, ora 11: Sportul studențesc — „U" Cluj (tineret-rezerve); teren Autobuzul, ora 11: Autobuzul — C.S. Tîrgoviște (div. B); teren Olimpia, ora 12.30: Unirea Tricolor — Laromet; teren Sirena, ora 11: Sirena București — Dinamo Slobozia; teren Metalul, ora 11: Electronica — Olimpia Giurgiu; teren Ghencea, ora 11: Șoimii Tarom — Argeșul Mihăilești; teren T.M.B., ora 11: T.M.B. — Fl. Roșie; teren Laromet, ora 11: Tehnometal — I.O.R. (meciuri în cadrul diviziei C).

POLO: Bazinul Floreasca, de la ora 10: Școlarul — Rapid, Dinamo — Politehnica Cluj și Progresul — Voința Cluj (Divizia A).

RUGBY: Stadionul Olimpia, ora 9: Sportul studențesc — Farul Constanța (Divizia A); Teiul Gloria, ora 10: Gloria — Politehnica Iași (Divizia A).

VOLEI: Sala Giulești, de la ora 8: Confecția — Locomotiva și Electra — Delta Tulcea (B, m); Sala Flacăra roșie, ora 10: Confecția — Tomistex Constanța (B, f).

DUPĂ MECIUL LOTULUI REPREZENTATIV CU ADMIRA WACKER

RÎNDURI DESPRE COMPORTAREA JUCĂTORILOR

Am făcut în comentariul nostru de ieri — pe marginea meciului susținut de lotul reprezentativ în compania formației **Admira Wacker** — cîteva referiri privind problemele de ansamblu ale echipei, și în mod deosebit aceea a omogenității. Acum este rîndul unor scurte considerații asupra comportării jucătorilor, a celor 13 fotbaliști utilizați miercuri seara în testul de la Viena. Și acest lucru se impune pentru că, în fond, este bine a se cunoaște de fiecare dată — și mai cu seamă în împrejurările actuale — valoarea prestațiilor individuale în raport cu obiectivele de performanță colective, contribuția diferențiată a tricolorilor la suma aprecierilor globale care, așa cum am mai spus, nu s-au ridicat la nivelul unui calificativ în măsură să ne satisfacă pe deplin.

Și vom începe cu purtătorul tricoului nr. 1, **Răducanu**, a cărui prezență în poarta echipei noastre s-a făcut simțită cu succes în cîteva situații dificile, rezolvate cu calm, cu oportunitate și — demn de reținut — cu un plus de sobrietate față de alte evoluții anterioare. Linia de fund a fost alcătuită din patru jucători de la tot atîtea cluburi. **Anghelini** a dat dovadă de multă ambiție și putere de luptă. Dar numai cu atît nu justifică deocamdată locul de titular în națională, pentru că are o tehnică sărăcă încă în mijloace de exprimare pretinse unui apărător modern, în special în ce privește jocul cu capul, plasamentul și deposedarea. Nici despre **Sameș** nu se poate spune că a fost prea departe de asemenea aprecieri. Datorită nesiguranței în intervențiile la mingile înalte și, mai ales, din cauza marei imprecizii în trasmiterea balonului la distanțe medii și mari. Căpitanul echipei naționale, **Dinu**, s-a comportat în nota sa obișnuită, controlînd cu autoritate o mare zonă din suprafața de joc. Decis în fazele de apărare, dar mai puțin activ și inspirat în atac. **Hajnal**, o plăcută surpriză prin maniera dezinvoltă în care s-a descurcat în fața unui adversar direct foarte dificil. Îl așteptăm să confirme și în meciurile viitoare.

La mijlocul terenului, au acționat trei jucători: **Beldeanu**, întreprinzător, laborios și eficace (a tras de trei ori foarte periculos pe spațiul porții), **Iordănescu**, muncitor și bine angajat în momentele de inițiativă ale echipei, dar confuz adeseori în concretizarea intențiilor sale; **Dobrin**, dornic de a realiza lucruri bune cu mijloace tehnice de finețe, depășit însă de viteza de joc și de condiția jucătorului cu sarcini duble. În repriza a doua, în locul pitesteanului a fost introdus **Broșovschi**, al cărui aport în cadrul formației a fost ceva mai consistent, nu însă destul de convingător și de eficace așa cum era de așteptat.

Atacul propriu-zis, în „formula de trei", a contat îndeosebi pe buna dispoziție de joc a lui **Kun**, în permanentă mișcare, derutant pentru apărătorii adverși și prezent mereu în faze de finalizare (a expediat 4 șuturi la poartă, unul dintre acestea fiind împiedicat să intre în plasă de... bară). **Troi**, atît cît a jucat, s-a mișcat cu ușurință, a creat cîteva situații bune de gol, dar atunci cînd el însuși a fost pe punctul de a marca s-a dovedit, ca și coechipierii săi, ezitant. Înlocuitorul lui Troi, **M. Sandu**, a evoluat surprinzător de șters, fără convingere, în timp ce **Marcu**, servit de regulă cu mingi la picior n-a reușit să-și pună în valoare decît arareori principalele sale calități, viteza de deplasare și șutul.

Iată deci că, așa după cum rezultă din sumara apreciere a comportării jucătorilor în meciul cu Admira Wacker, există în acest moment al pregătirilor în vederea viitoarelor confruntări interțări — și în primul rînd a aceleia de sîmbătă viitoare cu Franța — destule probleme de formație pentru antrenorii echipei naționale. Și asta atît în ce privește compartimentul apărării, unde Anghelini și Sameș se prezintă deocamdată sub nivelul valoric pretins unor componenți ai naționalei, cît și în atac, unde Dobrin nu se simte el însuși apt a mai face față marilor obligații ale reprezentativei. Troi este accidentat, iar Marcu nu-și găsește încă locul ca extremă de meserie în mecanismul tactic al echipei.

Soluții? Prea multe și prea spectaculoase nu se prea întrevăd, acum cînd au mai rămas puține zile pînă la meciul de la Paris. Oricum însă, se impune încercarea în apărare a lui **Niculescu** și **Dobrău** — ambii cu evoluții bune la echipele lor de club în acest sezon, revenirea la lot a lui **Dumitru**, eventual utilizarea lui **Dumitrache**. Și mai mult poate decît mișcările acestea în structura de echipă se impune o folosire cît mai judicioasă a timpului rămas la dispoziția antrenorilor lotului național, o perfectă clarificare a ideii de joc și o totală angajare a tuturor pentru o pregătire de calitate și o reprezentare demnă a culorilor țării.

Mihai IONESCU

Lotul juniorilor români care s-a pregătit pentru dubla întîlnire cu reprezentativa R. F. Germania
Foto: I. MIHĂICA

Astăzi, la Passau, în preliminariile U.E.F.A.

ECHIPELE R. F. GERMANIA ȘI ROMÂNIEI ȘI DISPUTĂ PRIMA MANȘĂ

PASSAU, 15 (prin telefon). Mîine (n.r. astăzi), reprezentativa de juniori a **României** debutează în preliminariile Turneului U.E.F.A., întîlnind selecționata **R.F. Germania**. Meciul se anunță extrem de greu pentru tinerii noștri jucători, adversarul lor făcînd parte din grupul de elită al soccerului european. Nu-i pentru nimeni un secret faptul că, în ultima vreme, reprezentativa R. F. Germania s-a numărat printre principalele favorite ale celor mai multe dintre turneele internaționale de juniori la care a luat parte, înscriindu-și în palmares succese de necontestat.

Mîine (n.r. astăzi) la Passau, se va vedea în ce măsură echipa noastră de juniori va reuși (sau nu) să dejoace intențiile unui „11" atletic, ambițios, tenace. Și, cu toate că premisele confruntării nu sînt favorabile juniorilor „tricolori", nutrim cu toții speranța că cei 11 jucători pe care antrenorii **Constantin Ardeleanu** și **Ion Voinescu** îi vor trimite în teren vor lupta în așa fel încît, la sfîrșitul meciului, să se poată bucura de un rezultat bun.

După antrenamentul de vineri s-a comunicat formația selecționatei noastre: **Moraru — Cotigă, Agiu, Ungureanu, Elisei — Leac, Hurloi, Balaci — Surenghin, Grosu, Vrînceanu.**

Formația selecționatei vest-germane nu a fost anunțată dar ea va fi, probabil, cea utilizată în turneul de la **Monte Carlo** și în cel din **U.R.S.S.**, unde a avut comportări remarcabile.

DE LA COMISIA DE COMPETIȚII — DISCIPLINĂ

În ședința de miercuri seara, comisia de competiții și disciplină a F. R. Fotbal a luat următoarele hotărîri: a suspendat pe o etapă PENTRU CUMULARE DE TREI CARTONAȘE GALBENE pe jucătorii: **Marin Oltenanu** (Steagul roșu Brașov), **Eugen Petcu** (C.S.M. Suceava), **Romeo Olic** (C.F.R. Pașcani), **Viorel Hațegan** (Industria sîrmei C. Turzii), **Alexandru Plesoianu** (Rapid Buc.).

Pentru atitudine nesportivă manifestată față de unul dintre conducătorii jocului Progresul Brăila — Metalul Mija, fotbalistul **Iancu**, de la Metalul Mija, a fost sancționat cu **mustrare**.

Analizînd raportul arbitrului Victor Pădureanu, întocmit la sfîrșitul meciului Dunărea Giurgiu-Tractorul Brașov, comisia de competiții și disciplină a dictat **o etapă suspendare a terenului din Giurgiu, unde**, după sus amintita partidă, s-au petrecut regretabile incidente.

PITEȘTIUL, GAZDA MECIURILOR REPREZENTATIVEI DE JUNIORI

În această primăvară orașul Pitești va găzdui toate meciurile reprezentativei de juniori. Programul este următorul: la 22 martie, **România — Turcia**; la 28 martie, **România — Brazilia**, ambele amicale, iar la 3 aprilie, meciul-retur, **România — R.F. Germania** din cadrul preliminariilor turneului U.E.F.A.

DIVIZIA B — ARBITRII ETAPEI A XIX-A

SERIA I

● C.S.M. Suceava — C.S.U. Galați: I. TIFREA (Cluj) ● F.C. Galați — Ceahlăul P. Neamț: C. DINULESCU (București) ● Carpatanul Bușteni — Metalul Plopeni: GH. DRAGOMIR (București) ● Metalul Mija — Constructorul Galați: I. DANCU (București) ● Oțelul Galați — Gloria Buzău: V. PĂDUREANU (București) ● Petrolul Moinești — C.F.R. Pașcani: C. GHIȚĂ (Brașov) ● Viitorul Vaslui — Știința Bacău: R. STINCAN (București) ● Celuloza Călărași — Progresul Brăila: ST. LAZĂR (București) ● Victoria Roman — S.C. Tulcea: C. GHEMIGEAN (București).

SERIA A II-A

● S.N. Oltenița — Dunărea Giurgiu: T. PODARU (Brăila) ● Șoimii Sibiu — Metrom Brașov: I. RUS (Tg. Mureș) ● Carpați Brașov — Metalul București: GR. BIRSAN (Galați) ● Dinamo Slatina — C.S. Rm. Vîlcea: F. COLOSI (București) ● Gaz metan Mediaș — Progresul București: M. MORARU (Ploiești) ● Autobuzul București — C.S. Tîrgoviște: I. ANGHELIU (P. Neamț) ● Tractorul Brașov — Metalul Drobeta Tr. Severin: V. PÎRVESCU (Buzău) ● Minerul Moinești — Electroputere Craiova: G. BLAU (Timișoara) ● Flacăra Moreni — Nitramonia Făgăraș: I. ROȘOGA (București).

SERIA A III-A

● F. C. Bihor — Minerul Anina: G. RETEZAN (București) ● Textila Odorhei — Metalurgistul Cugir: A. MUNICH (București) ● U.M. Timișoara — Unirea Arad: Z. SZECSEI (Tg. Mureș) ● Minerul Cavnic — Gloria Bistrița: V. TOPAN (Cluj) ● Ariești Turda — Olimpia Satu Mare: V. GRIGORESCU (Craiova) ● Ind. sîrmei C. Turzii — C.F.R. Timișoara: G. IONESCU (Brașov) ● Mureșul Deva — Olimpia Oradea: T. ANDREI (Sibiu) ● Victoria Carei — Corvinul Hunedoara: I. CONSTANTINESCU (Cluj) ● Vulturii Textila Lugoj — Minerul Baia Mare: N. STOICULESCU (Rm. Vîlcea).

BAZELE SPORTIVE, SUPORT PENTRU O BOGATĂ ȘI DIVERSĂ ACTIVITATE

(Urmare din pag. 1)

Din cîte știm, ele vor fi folosite și pentru sportul de performanță (baza sportivă pentru fotbal din Țiglina I, destinată centrului de antrenament F.C. Galați), dar este bine să se țină seama ca ele să se afle în permanență în circuitul public, pentru că, în caz contrar, își vor justifica doar în mică măsură existența.

ȘCOALA — PROMOTOARE A EDUCAȚIEI FIZICE

La Galați, numărul populației școlare este deosebit de ridicat, acest fapt fiind ilustrat și de creșterea continuă a rețelei școlilor și liceelor de specialitate și cultură generală. Înțelegîndu-se rolul educativ pe care îl joacă educația fizică și sportul, s-au luat măsurile necesare pentru ca profesorii să-și poată desfășura activitatea în cît mai bune condițiuni, iar elevii, în același timp, să dispună de largi posibilități de practicare a sportului. Printre aceste măsuri s-a înscris realizarea unor săli de sport (un exemplu fiind cea de la Liceul 2), a unor baze sportive școlare cît mai bine utilate. Printre cele mai noi — despre altele mai vechi ziarul nostru a mai scris — se află cele de la școlile generale 11, 29 și 30, unde, în prezent, elevii beneficiază de terenuri de handbal, volei, amenajări pentru atletism. În același timp, a fost terminată baza sportivă a Școlii sportive prin încheierea lucrărilor la terenurile de baschet, volei și pista de atletism.

„Nouă, profesorilor de educație fizică — ne spunea prof. Alexandru Ciolan, de la L.I.C.M. — ne revine misiunea de a convinge și, apoi, de a forma deprinderi, că mișcarea este un adjuvant indispensabil în activitatea cotidiană, că nu poți avea randamentul scontat dacă nu știi cum să-ți refaci forțele după un efort îndelungat, în cazul elevilor studiul intens la diverse materii. Și, credeți-mă, nu ne este prea ușor. Avem, încă, de învins concepțiile unor părinți, dar și ale unor colegi. Oricum, dacă dai dovadă de pasiune, se pot realiza foarte multe lucruri bune". Într-adevăr, cei mai mulți dintre profesorii de educație fizică din Galați își îndeplinesc sarcinile ce le revin, transformînd lecțiile în adevărate pledoarii pentru mișcare. Este contribuția pe care și-o aduc acești dascăli la formarea unui tineret sănătos, capabil să facă față solicitărilor intense, impuse de ritmul vieții cotidiene.

ÎNTREPRINDEREA — FACTOR POLARIZANT AL ACTIVITĂȚII SPORTIVE DE MASĂ

În întreprinderile și instituțiile gălățene muncesc mii de oameni. Grija pentru sănătatea acestora, pentru ca ei să se resimtă cît mai puțin după eforturile depuse în procesul de producție, pentru refacerea în cît mai scurt timp a energiei cheltuite se manifestă la Galați și prin realizarea unor baze sportive destinate diverselor întreprinderi și instituții.

Pentru salariații diverselor întreprinderi și instituții s-au amenajat sau se află în stadiu de proiect, o serie de baze sportive. Este cazul terenului de fotbal din valea grădinii publice destinat salariaților de la Uzina mecanică, precum și studenților de la Institutul pedagogic, terenurile de fotbal, handbal și volei aparținînd T.R.C. și I.T.G. Acestora li se vor adăuga noi baze sportive (pe str. Vultur, cartierul Mazepa etc.) care vor permite organizarea și desfășurarea unor numeroase acțiuni ale asociațiilor de la C.S.G., I.R.E., T.C.M.M., ca să dăm doar cîteva exemple.

„Eforturile pentru sporirea zestrei materiale — ne spunea Gheorghe Corangă, activist al Consiliului județean al sindicatelor — trebuie motivate printr-o intensă activitate. Organizațiile U.T.C. și sindicale, împreună cu asociațiile sportive trebuie să-și organizeze în așa fel activitatea, încît să antreneze o masă cît mai mare de salariați la practicarea diverselor sporturi, să nu aștepte indicații de la forurile superioare, ci să acționeze cu inițiativă, pentru că, în caz contrar, toate terenurile riscă să devină... obiecte de decor. Or, nu acesta este rostul lor". Nu putem să nu împărtășim punctul de vedere al interlocutorului nostru mai ales că există, încă, suficiente disponibilități în stare latentă.

Nu ne-am propus, în rîndurile de față, decît să abordăm cîteva din preocupările forurilor de resort gălățene în ceea ce privește dezvoltarea bazei materiale a sportului. Spațiul nu ne permite să prezentăm pe larg toate aspectele legate de activitatea sportivă. De altfel, nici nu am urmărit acest lucru. Ceea ce ne-a interesat, a fost să aflăm în ce măsură educația fizică, sportul, își ocupă locul meritat în viața unui oraș ce are o populație de aproape 200 000 de locuitori. La Galați, activitatea sportivă are un teren prielnic de desfășurare, de afirmare în folosul cetățenilor. Rămîne doar ca organele și organizațiile cu responsabilități în acest sens să-și utilizeze și mai bine resursele, astfel ca indicațiile cuprinse în Hotărîrea Plenarei C.C. al P.C.R. din 28 februarie — 2 martie 1973 să fie duse cît mai bine la îndeplinire.

LOTO PRONOSPORT informează:

AZI ULTIMA ZI PENTRU COMPLETAREA ȘI DEPUNEREA BULETINELOR LA CONCURSUL PRONOSPORT DE DUMINICĂ, 17 MARTIE 1974

Programul concursului Pronosport de mîine, duminică 17 martie 1974, cuprinde meciuri din campionatul nostru de fotbal divizia „A" și din campionatul italian.

Redăm pentru pronosporticști programul concursului:

I. A.S.A. Tg. Mureș — Dinamo
II. Univ. Craiova — Poli. Timișoara
III. F. C. Constanța — Jiul
IV. C.F.R. Cluj — Politehnica Iași
V. Sportul studențesc — „U" Cluj
VI. Petrolul — S. C. Bacău
VII. C.S.M. Reșița — F. C. Argeș
VIII. Lanerossi — Napoli
IX. Cesena — Bologna
X. Fiorentina — Torino
XI. Internazionale — Lazio
XII. Juventus — Milan
XIII. Sampdoria — Genoa

NUMERELE EXTRASE LA TRAGEREA LOTO DIN 15 MARTIE 1974

FOND GENERAL DE CÎȘTIGURI: 1.220.189 lei.

Extragerea I: 14 10 16 85 13 74 41 17 37

Extragerea a II-a: 54 18 48 53 28 8 59 25 23

Plata cîștigurilor va începe în capitală de la 25 martie pînă la 15 mai; în țară de la 28 martie pînă la 15 mai 1974 inclusiv.

Rețineți! Numai astăzi mai puteți completa și depune buletinele Pronosport pentru concursul de mîine.

ROMANIA '74

C.E. DE HOCHEI JUNIORI — GRUPA B

ULTIMELE ÎNTÎLNIRI ÎN SERIILE PRELIMINARE

● Echipa R. F. Germania a cîştigat clar derbyul seriei I ● Cel mai bun joc al juniorilor francezi ● Formaţia bulgară înscrie scorul zilei ● Victorie în ultimele secunde.

Ieri s-au disputat ultimele jocuri din seriile preliminare ale celei de a V-a ediţii a C.E. de hochei pentru juniori (grupa B). Iată scurte relatări de la aceste întîlniri :

FRANŢA — UNGARIA
7—5 (3—1, 3—0, 1—4)

În evident progres de la un meci la altul, echipa Franţei a făcut cel mai bun joc al său abia în ultima întîlnire a preliminariilor. **„Prea tîrziu !**, exclamă antrenorul Louis-Georges Gelinas. **Cu mai multă atenţie şi concentrare puteam ocupa locul 3 în această serie grea şi puternică".**

Hocheiştii francezi au avut de la început iniţiativa, deschizînd scorul în primele minute de joc. Echipa ungară a egalat repede, apoi — însă — a devenit clar că ea nu va putea face faţă ritmului rapid impus de adversar şi că va ceda pasul. Ceea ce s-a şi petrecut. Juniorii francezi, în mare vervă, au iniţiat atac după atac, alternînd acţiunile colective cu cele individuale şi scorul a ajuns 7—1, la începutul celei de a 3-a reprize. Abia din acest moment juniorii maghiari s-au pus pe picioare. Organizîndu-şi mai bine jocul, punînd în valoare puterea de pătrundere şi de şut a lui **Iuhasz**, ei au redus din handicap, apropiindu-se la 7—5. Mai mult, însă, n-au putut reuşi, fiindcă timpul de joc se epuizase...

Au marcat : **Prechac** (2), **Zannoni** (2), **Piccinini, Combe** şi **Le Blonde**, respectiv, **Iuhasz** (4) ! şi **Farkas**.

Au arbitrat : **G. Taşnadi** (România) şi **A. Fischer** (Norvegia).

R. F. GERMANIA — NORVEGIA
8—1 (1—0, 2—0, 5—1)

Întîlnirea derby a seriei I preliminară a confirmat valoarea şi potenţialul ridicat al formaţiei R. F. Germania în compania unui adversar dîrz şi robust. Juniorii norvegieni au căutat (şi au reuşit) timp de 40 de minute să opună superiorităţii tehnico-tactice evidente a adversarului un angajament fizic total. Ei s-au apărat supranumeric, au luptat cu toată energia şi abnegaţia, dar, cum era normal, resursele s-au terminat, după care partida a fost la discreţia echipei vest-germane. Cu trei linii omogene şi apropiate ca valoare, ea a reuşit să menţină tot timpul un ritm de joc ridicat, inaccesibil în ultima parte unui adversar care dădea semne vădite de oboseală.

Cele opt goluri ale învingătorilor au fost realizate de **U. Egen** (2), **Müller, Hinterstocker, K. H. Guggemos, Helwig, Wessener** şi **Jochinke**. Pentru norvegieni a înscris **Soring**, la o neatenţie a portarului **Richter**.

Au arbitrat : **Fl. Gubernu** şi **Gh. Mureşeanu** (ambii România).

BULGARIA — AUSTRIA
12—0 (3—0, 4—0, 5—0)

Se anticipa ca jocul Bulgaria—Austria să ofere o dispută echilibrată, dat fiind valoarea apropiată arătată, pînă acum, de cele două formaţii. Dar, tinerii hocheişti bulgari au evoluat excelent şi n-au lăsat nici o speranţă adversarilor lor, a căror rezistenţă fizică a fost destul de redusă, ei fiind depăşiţi net, atît în apărare cît şi în atac.

Formaţia bulgară a dominat categoric tot timpul, primind o replică neaşteptat de modestă.

La acest meci condus de arbitrii **O. Barbu** (România) şi **W. Mattes** (R.F.G.) a fost înregistrat un frumos record al competiţiei : **doar două minute de penalizare !**

Au marcat : **Todorov** (3), **Liubomirov** (3), **Traikov** (2), **Dimitrov, Zabunov, Kirştev, Zarev.**

DANEMARCA — ITALIA
6—5 (3—4, 1—0, 2—1)

În condiţiile date, cînd indiferent de rezultat nici una din echipe nu mai putea să-şi schimbe locul ocupat în clasament, ultimul meci al seriilor preliminare, dintre Danemarca şi Italia, a prilejuit o luptă deschisă, foarte animată, chiar crîncenă, ambele formaţii fiind dornice de victorie.

Aceasta a surîs danezilor cu 25 de secunde înainte de sfîrşit, dar italienii n-au fost cu nimic mai prejos adversarilor lor. Evoluţia scorului şi răsturnările de situaţii au făcut ca întîlnirea să aibe multe momente palpitante. De notat că „azzurii" au înscris 3 goluri jucînd în 4 oameni, dar au şi primit tot atîtea cînd se aflau în inferioritate numerică pe gheaţă.

Cele 11 puncte ale acestei întîlniri au fost marcate de : **Ostergaard** (2), **Rasmussen, Thornsen, Andersen, Möller** (Austria), **Ruuner, Lacedelli, Fiorese, Frisch** şi **Polloni** (Italia).

Au arbitrat : **R. Messinger** (Ungaria) şi **J. Julien** (Franţa)

Cronici şi comentarii : **Romeo VILARA, Valeriu CHIOSE**
Fotografii : **S. BAKCSY**

● Derbyul primei serii preliminare a campionatului de la Bucureşti, meciul R. F. Germania — Norvegia, a prilejuit o confruntare pe mai multe planuri. În primul rînd, desigur, lupta pentru locul I în grupă, care dădea dreptul de participare în marea finală a competiţiei ; apoi, un duel între **Axel Richter şi Jim Martinsen**, principalii candidaţi la trofeul ce se va decerne celui mai bun portar al întrecerii şi, în sfîrşit, o dispută asemănătoare pentru cucerirea „Cupei fair-play", în care conduce formaţia R.F.G. urmată de aceea a Norvegiei. Spre satisfacţia lor, jucătorii vest-germani au obţinut, în această partidă, un triplu succes : au cîştigat jocul, **Richter** l-a depăşit pe **Martinsen**, iar echipa şi-a consolidat locul în cursa sportivităţii.

● **Jucătorul Kader Sadoun**, din formaţia Franţei poartă numărul 1 pe tricou. În hochei, de obicei, această cifră este a portarului titular. **Sadoun**, însă, evoluează pe post de fundaş. O altă curiozitate : el este originar din Algeria, unde au locuit părinţii săi, şi înainte de a se stabili în sudul Franţei nu văzuse niciodată... gheaţa. Ceea ce nu l-a împiedicat să ajungă căpitanul echipei de... hochei care evoluează la Bucureşti.

● Joi, în ziua liberă, patinoarul n-a fost pustiu. De dimineaţă au început antrenamentele... Conducătorul tehnic al formaţiei R.F.G. şi-a exprimat dorinţa ca elevilor săi să li se rezerve ultimul interval din programul de pregătire. Motivul : el vroia ca hocheiştii să iasă pe gheaţă cam la ora cînd vor trebui să întîlnească, în jocul decisiv, pentru locul I, echipa României.

● Un prim efect al campionatului l-a constituit puternicul impuls pe care l-a primit hocheiul în rîndurile copiilor din cartier. Elevii mai multor şcoli limitrofe patinoarului se interesează cum ar putea să-şi alcătuiască echipa, făcînd saltul... calitativ de la spectatori la jucători. Mingea începe să piardă teren în faţa pucului...

● De obicei, jucătorul aflat pe banca eliminaţilor aşteaptă cu... sufletul la gură să-i expire pedeapsa, pentru a reveni pe gheaţă şi a-şi completa echipa. Norvegianul **Erik Pederssen** a făcut o suprinzătoare excepţie. Furat de joc, el n-a băgat de seamă că cele două minute trecuseră şi nu înţelegea de ce arbitrul de bancă (C. Sgincă) îl tot îndeamnă să revină pe teren. Cînd s-a dumirit, în sfîrşit, sirena anunţase sfîrşitul reprizei...

● În clasamentul golgeterilor, românul **Dumitru** şi-a consolidat poziţia. El acumulează 13 puncte (8+5), cu 5 mai multe decît principalul său urmăritor, **H. P. Egen** (8+0). Urmează un alt reprezentant al echipei noastre, **Vişan** (6+2), apoi iugoslavul **Hafner** (5+3), vest-germanul **K. Guggemos** (3+5) şi **Olenici**, căpitanul echipei române, (2+5). Prima noastră tripletă. **Olenici — Dumitru — Vişan**, conduce detaşat cu 28 de puncte.

LA MANTINELĂ

În al doilea joc de hochei :

ROMÂNIA – CEHOSLOVACIA (B) 6-3 (0-1, 2-1, 4-1)

Al doilea joc dintre echipele de hochei ale României şi Cehoslovaciei (B), desfăşurat aseară pe patinoarul artificial descoperit din Poiana Braşov, a prilejuit — ca şi primul — o întîlnire vie, interesantă, de un foarte bun nivel tehnic.

Începutul partidei a fost echilibrat. În min. 15, Ioniţă comite un gest necugetat, primeşte o „pedeapsă de meci" şi echipa noastră este obligată să joace 10 minute în 4 oameni pe gheaţă, interval în care primeşte două goluri (înscrise de Dietrich şi Vavra). După ce depăşeşte această perioadă grea, ea reuşeşte să ia iniţiativa, să domine, şi să egaleze în mai puţin de un minut (Axinte şi Tureanu).

În repriza a 3-a, superioritatea formaţiei române este evidentă. Ea preia conducerea (F. Sgincă, min. 44), apoi se detaşează la două goluri (Gheorghiu, min. 47). Oaspeţii reduc din handicap (Dietrich) dar finalul aparţine clar românilor care mai marchează prin Pană şi Varga, obţinînd o meritată victorie cu scorul de 6—3 (0—1, 2—1, 4—1).

Au arbitrat foarte bine R. Kochendorfer (R.D.G.) şi E. Krisch (Iugoslavia).

C. GRUIA, coresp. judeţean.

CAMPIONATUL MONDIAL DE HOCHEI (grupa C)

PARIS, 15 (Agerpres). — În cadrul campionatului mondial de hochei pe gheaţă (grupa C), competiţie care se desfăşoară în aceste zile în diferite oraşe din Franţa, selecţionata Elveţiei a întrecut cu 4—0 (3—0, 1—0, 0—0) formaţia Bulgariei. Reprezentativa Franţei a cîştigat cu scorul de 6—4 (1—0, 3—1, 2—3) partida susţinută în compania echipei Ungariei. Alte rezultate : R.P.D. Coreeană — R. P. Chineză 3—2 (1—0, 1—0, 1—2) ; Italia — Australia 13—0 (2—0, 7—0, 4—0).

CROSA Filei

JEAN-CHARLES PICCININI (FRANŢA)

Numărul 17 din echipa Franţei este un jucător care se remarcă imediat prin eleganţa patinajului, virtuozitate tehnică şi fantezia acţiunilor personale, spre care are o deosebită predilecţie. A devenit repede foarte popular printre copiii care populează tribunele patinoarului artificial „23 August" şi nu

numai pentru că poartă un nume care se memorează uşor : **Piccinini.**

Este italian de origine (bunicii sînt din Milano), are 18 ani neîmpliniţi, locuieşte la Grenoble, fiind ajutor de bucătar în restaurantul tatălui său. Joacă hochei de la vîrsta de 10 ani şi face parte din gruparea CSGG (Clubul sporturilor pe gheaţă-Grenoble), unde evoluează în formaţia de seniori, clasată pe locul V în campionatul Franţei.

La actuala ediţie a C. E. deţine performanţa de a se fi numărat printre marcatorii echipei sale în toate meciurile susţinute şi printre puţinii care au reuşit să-i înscrie celui mai bun portar de pînă acum al campionatului, vest-germanul Axel Richter.

Este foarte satisfăcut de călătoria făcută la Bucureşti, unde — aşa cum ne-a declarat — **„a cunoscut un oraş frumos şi oameni foarte prietenoşi care, aproape toţi, pot înţelege bine limba franceză".**

SPORTUL ÎN LUME

STEAUA — LOCUL 3 ÎN C.C.E. LA FLORETĂ FEMEI

La „Trofeul Martini" participă aproape 200 de sportive !

TORINO, 15 (prin telefon). Aşa cum relatasem în cronica anterioară, în semifinale campioana feminină de floretă a ţării noastre a avut ca parteneră pe **Dinamo Kazan**, care constituia, bineînţeles, cel mai dificil adversar pînă în acel moment. Deşi întîlnisem o echipă foarte puternică (în frunte cu campioana mondială individuală **Nikonova**, precum şi alte două trăgătoare cu experienţă internaţională, **Ciliazova** şi **Kniazeva**), sportivele noastre ar fi putut să-şi apropie victoria. Dar, din păcate, floretistele de la Steaua au fost nevoite să facă faţă, încă din primele asalturi, şi unor inexactităţi de arbitraj, care le-au afectat. Ele au fost conduse cu 2—0, în primele asalturi **Stahl** a fost întrecută de **Kniazeva** şi **Gyulai** de **Nikonova** cu acelaşi scor, 4—2. Dar **Ardeleanu**, care s-a dovedit a fi cea mai eficace trăgătoare a echipei, a redus din handicap : 4—0 la **Pavlenko**. Prima mansă s-a încheiat totuşi cu avantaj de partea floretistelor sovietice, prin victoria obţinută de **Ciliazova** la **Pascu** cu 4—2.

În continuare **Stahl** a înregistrat şi ea o victorie asupra campioanei mondiale, cu 4—2. Numai că diferenţa de scor a fost refăcută imediat, **Kniazeva** întrecînd-o la limită pe **Ardeleanu** (4—3). De notat că sportivele noastre au luptat mai departe cu dîrzenie, reuşind să egaleze la 4, prin **Gyulai** şi **Pascu**, ambele victorioase cu 4—2 la **Ciliazova** şi, respectiv, **Pavlenko**. Seria victoriilor Stelei a fost continuată de **Ardeleanu** (4—2 la Nikonova) şi **Stahl** (4—3 la Ciliazova), readucînd speranţe în rîndul floretistelor noastre, care au condus în acest fel cu 6—4.

Adversarele lor, însă, nu şi-au pierdut calmul, ci au actionat ferm, egalînd la rîndul lor : **Kniazeva** a întrecut-o pe **Pascu** (4—1), iar **Pavlenko** a obţinut victoria la **Gyulai** (4—0). Sportiva noastră a fost marcată de efortul depus în asaltul său precedent, extrem de lung, datorită numeroaselor lovituri nevalabile şi unor defecţiuni tehnice. A fost momentul-cheie al meciului. Şi cu toate că **Ardeleanu** a mai contribuit cu o victorie (4—3 la Ciliazova), ducînd din nou echipa Steaua în avantaj (7—6), în următoarele asalturi au cîştigat sportivele din Kazan, în condiţiile unor inexactităţi de arbitraj : **Nikonova** a egalat întrecînd-o pe **Pascu** (4—2), iar **Pavlenko** a imitat-o pe campioana mondială în faţa lui **Stahl**. La scorul de 8—7 pentru Dinamo Kazan, meciul a fost oprit, întrucît echipa sovietică avea un avantaj de 5 tuşe, ceea ce-i asigura victoria şi în cazul unui scor egal.

În cealaltă semifinală, campioana Ungariei, **Vörös Meteor** (Budapesta) a obţinut o victorie surprinzător de mult muncită (9—7) la campioana R.F.G., **Tauberbischoffheim**. Ultima echipă avea să devină partenera Stelei în disputa pentru locurile 3—4. Floretistele noastre au cîştigat cu 9—5 (**Ardeleanu** şi **Stahl** cîte 3 v., **Bartoş** 2 şi **Gyulai**).

Pentru ca seria surprizelor să meargă pînă la capăt, actuala ediţie a „C.C.E." a revenit echipei din Budapesta, cu 9—4, datorită în special formei excelente dovedită de **Schwarzenberger**. Echipa din Kazan, în schimb, n-a mai contat pe principala ei trăgătoare, **Nikonova**, cîştigătoare doar într-un singur asalt...

Şi astfel, floretistele Stelei au părăsit, în miez de noapte, „Palazzo delo Sport" fără mult disputatul trofeu, ducînd în inimi, în loc de bucurie, amărăciunea neîmplinirii dorinţei lor, dorinţă la baza căreia s-au aflat săptămîni întregi de stăruitoare pregătire...

Deşi au abordat cel de-al doilea examen de la Torino — „Trofeul Martini" — după o zi istovitoare, floretistele ţării noastre au avut comportări excelente. În primul tur nu mai puţin de 4 românce au terminat în fruntea seriilor respective — **Ana Pascu, Olga Szabo, Ecaterina Stahl** şi **Ileala Gyulai**. Bine au evoluat şi celelalte trei trăgătoare : **Magda Bartoş** şi **Viorica Draga**, clasate pe locurile 2 în serii şi **Suzana Ardeleanu** cu cîte 3 victorii care, uşor bolnavă, a trecut totuşi în turul următor (2 v).

În 16-imi sportivele noastre au continuat să se afle printre protagoniste. De data aceasta, cel mai bine a tras **Magda Bartoş**, cap de serie cu 5 victorii. Irezistibilă, ea a dispus cu uşurinţă de fosta campioană mondială, **Ildico Rejtö**, cu 4—1, apoi a întrecut-o pe **Pavlenko** la 0. Cap de serie a terminat acest tur şi **Ecaterina Stahl**, tot cu 5 victorii. Printre învinsele sale, campioana mondială de la Göteborg, **Nikonova** şi redutabila **Bobiş**. Trei alte reprezentante ale ţării noastre au ocupat locurile 2 în serii : **Ana Pascu, Olga Szabo** şi **Suzana Ardeleanu** (în revenire), toate cu cîte 4 victorii. Evoluînd mai prudent, **Ileana Gyulai** a ocupat locul 3 (3 victorii).

Singura floretistă ieşită din întrecere a fost **Viorica Draga**, care a fost dezavantajată net, în două asalturi, de arbitrul **Jean Dehez** (Belgia), acelaşi care joi seara a întors rezultatul Stelei în C.C.E.

La ora închiderii ediţiei se aflau în plină desfăşurare asalturile turului III (optimile), în care România are nu mai puţin de 5 concurente. Seria cea mai avantajoasă o are **Ardeleanu**, doar cu **Muzio** concurentă mai dificilă. În schimb, **Pascu** face parte din aceeaşi serie cu **Belova** şi **Bobis, Szabo** cu **Demaille, Ciliazova** şi **Tordassyi, Bartoş** cu **Kniazeva** şi **Simonfy**, iar **Gyulai** cu **Rejtö, Palm, Dumont** şi **Raczova**.

Simbătă dimineaţă au loc sferturile şi semifinalele, iar după-amiază finala, de la ora 17, ora locală.

Sebastian BONIFACIU

TENTATIVĂ DE RECORD MONDIAL LA 5000 M

PARIS, 15 (Agerpres). — Atletul belgian Emile Puttemans va face o nouă tentativă pentru doborîrea recordului mondial în proba de 5 000 m plat pe teren acoperit. Campionul belgian va alerga duminică, la Paris, în sala de la Pantin, în cadrul unui concurs atletic pentru tineret. Recordul mondial este de 13'30,8 şi-i aparţine lui Puttemans de la 24 februarie, fiind stabilit în cadrul concursului de la Vittel.

„CUPA EUROPEI" LA SCHI

PARIS, 15 (Agerpres). — Proba feminină de slalom special din cadrul concursului internaţional de la Baréges (Franţa), contînd pentru Cupa Europei la schi, a fost cîştigată de sportiva spaniolă Conchita Puig, cronometrată cu timpul de 74,62. Pe locurile următoare s-au clasat austriecele Edith Petter-77,69, Brigitte Toschnig-78,80 şi vest-germana Rosi Reichenberger-78,84.

La startul cursei au fost prezente 60 de schioare.

ECHIPA ZAIRULUI A CÎŞTIGAT „CUPA AFRICII" LA FOTBAL

CAIRO, 15 (Agerpres). — Selecţionata Republicii Zair, calificată pentru turneul final al campionatului mondial, a cîştigat actuala ediţie a „Cupei Africii" la fotbal. În rejucarea finalei, fotbaliştii din **Zair** au învins cu scorul de 2—0 (1—0) formaţia **Zambiei**. Golurile au fost înscrise de N'Daye (min. 30) şi Added (min. 47). Partida s-a disputat pe Stadionul Naţional din Cairo în prezenţa a peste 30 000 de spectatori.

După cum se ştie, în primul meci al finalei, cele două echipe au terminat la egalitate : 2—2 (după prelungiri).

În clasamentul final al „Cupei Africii", pe locul trei s-a clasat reprezentativa **Republicii Arabe Egipt**, iar locul patru a fost ocupat de formaţia **Republicii Populare Congo.**

★

La Sofia, în prezenţa a peste 20 000 de spectatori, s-a jucat meciul de fotbal din sferturile de finală ale C.E. de tineret dintre echipele Bulgariei şi Poloniei. Fotbaliştii polonezi au obţinut victoria cu 2—1 (2—0).

TURNEE DE TENIS

● Năstase în sferturile de finală ● Perechea Ţiriac — Panatta în semifinale

WASHINGTON. Tenismanul român **Ilie Năstase s-a calificat în sferturile de finală ale turneului de la Washington**, concurs contînd pentru grupa I a Circuitului W.C.T. În optimi, Ilie Năstase l-a întîlnit pe Goerges Goven, pe care l-a învins cu 6—2, 6—2. Tom Okker l-a întrecut cu 7—6, 6—3 pe Hans Pohmann, iar Tom Gorman a cîştigat cu 6—3, 4—6, 6—4 partida susţinută cu Phil Dent.

Alte rezultate : Cliff Drysdale — Raz Reid 6—2, 6—1 ; Tony Roche — Sherwood Stewart 6—2, 6—1 ; Nikola Pilici — Patrice Dominguez 4—6, 6—3, 6—3 ; Marty Riessen — Allan Stone 6—4, 6—4.

SAO PAULO. Au continuat întrecerile turneului internaţional de tenis de la Sao Paulo (grupa a III-a W.C.T.). Favoritul nr. 1 al concursului, Rod Laver s-a calificat în sferturile de finală învingîndu-l cu 6—2, 6—2 pe Onny Parun. Arthur Ashe a dispus cu 5—7, 6—4, 6—3 de compatriotul său Roscoe Tanner, Björn Borg l-a întrecut cu 6—2, 6—3 pe Edson Mandarino, iar Antonio Zugarelli a cîştigat cu 4—6, 6—4, 6—3 în faţa lui Ray Moore.

În proba de dublu, **perechea Ion Ţiriac (România), Adriano Panatta (Italia) a întrecut cu 6—4, 6—1 cuplul Juan Gisbert (Spania), Roger Taylor (Anglia) şi s-a calificat pentru semifinale.** Mai sînt calificaţi în semifinale Ray Moore şi Onny Parun, care i-au eliminat cu 6—4, 6—3 pe Antonio Munoz şi Antonio Zugarelli.

LOTURILE CEHOSLOVACIEI PENTRU C.E. DE TENIS DE MASĂ

Federaţia cehoslovacă de specialitate a alcătuit loturile de sportivi care vor participa la campionatele europene de tenis de masă, programate în luna aprilie în Iugoslavia.

Din echipa masculină fac parte, printre alţii, cunoscuţii internaţionali **Milan Orlovski** şi **Jaroslav Kunz**, precum şi tinerii **Josef Dvoracek, Irji Miroslav Senk** şi **Pavel Ovcarzik.**

În fruntea lotului feminin se află **Alice Grofova**, alături de care vor mai juca **Hana Ridlova, Milena Zizkova, Ludmila Smidova, Dana Dubinova** şi **Ana Cikova.**

„BUCURIA LUI PAHOMOVA ŞI GORŞKOV..."

Sub acest titlu, ziarul „PRAVDA" din Moscova scrie următoarele :

„Conducătorii sportului sovietic au opinat nu o dată pentru lărgirea programului olimpic la patinaj artistic, sport care are o mare popularitate. **„Ne bucurăm că la Innsbruck** (locul de desfăşurare a J. O. de iarnă din 1976) **proba noastră, cea de dans, va figura în programul olimpic"** — au declarat recent campionii mondiali de dans pe oglinda gheţii, **Ludmila Pahomova** şi **Aleksandr Gorşkov.**

ПРАВДА

Despre acest imperativ al patinajului artistic — introducerea probei de dans în programul J. O. — a vorbit şi antrenoarea sovietică **Elena Ceaikovskaia : „Comitetul Internaţional Olimpic a recunoscut dansul ca parte integrantă a patinajului artistic. Acum, dansul, datorită măiestriei cu care se execută, a DEVENIT O ADEVĂRATĂ ARTĂ. Introducerea unor elemente tehnice de mare fineţe şi dificultate a ridicat dansul pe gheaţă în rîndurile probelor olimpice. Împreună cu elevii mei ne străduim să facem din dans un patinaj de mare spectacol, în care tehnica şi muzica să se îmbine armonios. Nu vom uita însă că dansul e... dans şi trebuie să aibă o anumită graţie, gingăşie chiar. În sezonul viitor ne vom prezenta cu un nou program".**

DIN PRESA STRĂINĂ

RECLAMELE CU MARK SPITZ...

L'EQUIPE

„Firmele americane care au căutat, printr-o reclamă intensă, sub egida multiplului campion olimpic de la München, Mark Spitz, să-şi intensifice afacerile comerciale, nu au realizat profiturile scontate. Această campanie de reclame, cu concursul lui Mark Spitz, a depăşit orice limită în materie, el devenind eroul unei publicităţi comerciale cum nu s-a mai cunoscut de la Lindbergh încoace. Zeci de firme au încheiat contracte cu celebrul înotător, unele chiar pe o durată de două sau mai multe decenii, dar rezultatele au fost sub orice aşteptări, unele au ajuns chiar în pragul falimentului. Primii care au reziliat contractul au fost : o casă de mode şi o fabrică de produse lactate, iar o firmă de galanterie, care a avut nefericita inspiraţie de a încheia un contract pe viaţă cu Spitz, caută să scape de obligaţiile pe care şi le-a asumat, pe căi juridice.

Spitz nu are prea mulţi simpatizanţi nici în cercurile artiştilor de cinema sau de televiziune, datorită, în primul rînd, îngîmfării sale. Nu concepe să nu fie cap de afiş sau să aibă roluri de mină a doua. Unul dintre posturile americane de televiziune, care a avut luni de zile emisiuni cu Mark, a abandonat afacerea.

De altfel, părerile despre Mark Spitz sînt, peste tot, de natură negativă. El este considerat ca un orgolios fără pereche. Un ziarist a făcut următoarea remarcă : „Este imposibil să scrii ceva interesant şi educativ despre Mark. Într-un interviu televizat de 27 de minute, a avut un singur răspuns inteligibil : mama mea (spunea Mark) este mult mai fericită, după J.O. de la München, ca înainte..."

Chiar şi în cercurile sportive americane, Spitz continuă să stîrnească antipatie. Acum cînd s-a dedicat yachtingului de agrement, se consideră un as. „În şase luni am învăţat mai mult în acest sport — spunea, într-o declaraţie, Spitz — decît alţii în şase ani..." Popularitatea celui mai rapid înotător de la München s-a spulberat rapid. Acum, pe multe afişe, pe care pozează rizînd, făcînd reclamă unor paste de dinţi, dantura lui Mark a fost mîzgălită în negru de către copii, ceea ce spune foarte mult..."

Sport Illustrierte

LICITAŢIA COPIILOR

„Cele petrecute nu fac parte din scenariul vreunui film, nici din acţiunea uneia din comediile de la Covent Garden din Londra. E vorba de o comedie cu totul de alt gen, care ascunde în sînul ei adevărate subiecte de tragedie modernă.

— Cît cereţi pe Jimmy ?
— 5.000 de lire sterline.
— Bine, dar are numai 14 ani...
— Tocmai de aceea. Altfel aş fi cerut cel puţin 50 000.
— De acord !

Cele de mai sus nu sînt deloc fructul imaginaţiei. Jimmy Gordon, portarul selecţionatei şcolare engleze, avea doar 14 ani cînd tatăl său, modest negustor de legume, a hotărît să treacă la afaceri mai rentabile exploatîndu-şi propriul copil. Cu un cinism vecin cu inconştienţa, el a declarat : „16 cluburi s-au zbătut să-l obţină pe fiul meu şi dintre acestea 14 erau din prima ligă. Unii nu s-au sfiit să mă îmbete, spre a-mi smulge o semnătură pe contract. Nişte naivi. Pe mine să mă îmbete ? L-am vîndut binişor lui Blackpool, care mi-a pus bănişorii în palmă".

E vorba de suma de mai sus şi — precum se vede — ea reprezintă preţul unui copil-minune la tîrgul fotbalului. Scandalul a fost descoperit şi expus iubitorilor de sport din Marea Britanie. „Negustorii de sclavi" au dat iama printre copiii talentaţi în jocul cu balonul rotund şi maşinaţiile boss-ilor operînd în lumea de mizerie a părinţilor acestor copii au stîrnit o legitimă revoltă. Nevoiţi a-şi vinde propriii copii afaceriştilor sportului, bieţii părinţi şomeri credeau că fac o afacere bună, de altfel singura nădejde care le mai rămăsese pentru a putea reciştiga dreptul la o viaţă mai bună. Iată ultimele fapte, aşa cum sînt ele prezentate de presa engleză :

„Căpitanul echipei şcolare din Soho, Raymond Price, a fost achiziţionat de la părinţii săi de către clubul Arsenal. În afara sumei iniţiale de transfer, tatăl a mai pretins o indemnizaţie lunară de 62 de lire sterline.

Miner şomer din Edinburgh, Bill MacCarthney a căutat multă vreme solicitanţi pentru fiul său Phil, renumit în toată Scoţia pentru precizia tirului său la poartă. L-a vîndut, în fine, lui West Bromwich Albion, care i-a oferit 1 000 de lire şi o rentă lunară de 82 de lire sterline.

După relatările presei, nici unul dintre aceşti copii care au fost supuşi licitaţiilor nu învaţă la şcoală. Ei sînt nevoiţi să-şi petreacă tot timpul la club, unde atunci cînd nu au antrenamente sînt utilizaţi ca oameni de serviciu, la curăţenia stadionului. Fotbaliştii din cadrele primelor echipe au protestat împotriva unor asemenea practici, dar se pare că nu e nimic de făcut. Părinţii lor i-au vîndut şi iată cum fotbalul se poate transforma şi într-o formă deloc lăudabilă de robie modernă".

ŞEDINŢA BIROULUI F. R. FOTBAL

Aseară a avut loc şedinţa săptămînală a Biroului F.R.F., care a discutat o serie de aspecte curente ale activităţii fotbalistice.

Printre punctele la ordinea de zi a figurat informarea antrenorului echipei naţionale, Valentin Stănescu, asupra meciului de verificare susţinut de echipa reprezentativă la Viena cu Admira Wacker. Membrii biroului federal au apreciat ca necorespunzătoare comportarea în acest meci şi au luat în discuţie diverse aspecte legate de pregătirea lotului naţional.

A fost aprobat de Birou lotul pentru meciul de la 23 martie, de la Paris, cu Franţa, în următoarea componenţă : **Răducanu, Jivan, Anghelini, Cristache, Dinu, Sameş, Antonescu, Hajnal, Dumitru, Beldeanu, Balaci, Troi, M. Sandu, Dobrin, Iordănescu, Dumitrache, Kun, Marcu.**

Acest lot va fi convocat luni la Bucureşti. Marţi, la Snagov, se va susţine un joc şcoală cu echipa de tineret Sportul Studenţesc, iar miercuri cu o echipă de Divizia B sau C. Plecarea la Paris se va produce joi 21 martie.

Biroul federal a judecat şi apelul clubului Steaua faţă de hotărîrea comisiei de competiţii şi disciplină, care a respins contestaţia depusă de clubul bucureştean asupra dreptului de joc al jucătorului Bora la C.S.M. Reşiţa, în meciul din prima etapă a returului.

Biroul federal a respins apelul clubului Steaua, menţinînd hotărîrea de respingere a contestaţiei, pentru motivul că nu a fost făcută în termenul prevăzut de regulament.

Turneul final al campionatului masculin de volei (locurile 7-12)

PARTIDE ECHILIBRATE, DAR MAI PUŢIN SPECTACULOASE

PLOIEŞTI, 15 (prin telefon). După o zi de pauză, cele 6 echipe participante la turneul pentru locurile 7—12 din cadrul campionatului masculin de volei şi-au reluat întrecerile în sala Victoria din localitate.

În prima partidă a zilei au evoluat echipele **I.E.F.S.** şi **Rapid Bucureşti.** A fost o întîlnire căreia cu greu îi putem acorda calificativul de mediocră, datorită modului cum au înţeles să joace cele două sextete. Şi cînd spunem aceasta ne referim în special la Rapid, care a lăsat impresia că vrea să... piardă. Meciul a debutat într-o notă de evidentă dominare a giuleştenilor care îşi adjudecă net primul set : 15—1 ! În setul al doilea, e rîndul studenţilor să cîştige. Setul al treilea nu se deosebeşte de celelalte decît prin faptul că studenţii greşesc în permanenţă, făcînd aproape cadou victoria Rapidului în acest set. Şi, din nou, sete rîndul I.E.F.S.-ului să cîştige ; de data aceasta, cei care se străduiesc să piardă fiind giuleştenii. Şi, astfel, după o oră şi 40 de minute victoria finală revine echipei I.E.F.S. cu 3—2 (—1, 7, —3, 8, 9).

A condus bine cuplul ploieştean N. Georgescu şi S. Dumitrescu.

O partidă ceva mai animată au oferit formaţiile **Politehnica Timişoara** şi **Universitatea Craiova**, a căror dispută a durat circa două ore şi jumătate. În primele patru seturi cele două formaţii au avut însă momente de evoluţie cînd foarte bună, cînd modestă, ceea ce a făcut ca fiecare dintre ele să cîştige cîte două seturi. Din această, cauză şi spectacolul voleibalistic a fost adesea şters, iar fazele interesante au fost puţine. Doar în cel de al cincilea set lupta a fost egală, cele două echipe făcînd uz mai mult de cunoştinţele tehnico-tactice şi încercînd cu mai multă insistenţă să salveze un meci ce părea să se încheie la fel de tern ca şi primul. Pînă la urmă victoria a revenit **Politehnicii Timişoara**, care a avut un final mai bun, cu scorul de 3—2 (—7, 8, 7, —7, 13). Au arbitrat foarte bine : C. Armăşescu şi V. Savu (ambii din Bucureşti).

În ultima partidă a etapei : **Progresul — Tractorul** 3—0 (9, 5, 9).

Azi, de la ora 16, se desfăşoară partidele ultimei etape : **Tractorul — I.E.F.S., Universitatea — Progresul** şi **Rapid — Politehnica.**

F. EMANUEL

TELEX • TELEX • TELEX • TELEX • TELEX

În cadrul „Ligii europene" la tenis de masă, selecţionata Ungariei a întîlnit la Moscova echipa U.R.S.S. Jucătorii maghiari au obţinut victoria cu scorul de 6—1. Punctul echipei gazdă, a fost obţinut de Zoia Rudnova, care a întrecut-o cu 2—1 pe Judith Magos. Cel mai bun jucător al echipei ungare, Istvan Jonyer l-a învins cu 2—0 pe Stanislav Gomozkov şi cu 2—1 pe Sarhoian. În clasamentul final al competiţiei, pe primul loc s-a clasat selecţionata Ungariei cu 10 puncte, urmată de Suedia.

■

Cursa ciclistă Paris — Nisa a continuat cu disputarea etapei a 5-a (Orange — Bandol), în care victoria a revenit la sprint belgianului Eddy Merckx, cronometrat pe distanţa de 214 km cu timpul de 5 h 36:39. În acelaşi timp cu învingătorul au fost înregistraţi francezul Cyrille Guimard şi belgianul Rick van Linden. Liderul clasamentului general continuă să fie Eddy Merckx, urmat de compatrioţii săi Rick van Linden — la 9 sec. Roger Swerts la 16 sec. şi francezul Alain Santy la 18 sec.

■

La Zakopane s-a desfăşurat un mare concurs de schi — probe nordice. Cursa masculină de 50 km a revenit norvegianului Magne Myrmo — 2 h 41:03, urmat de compatriotul său Ivar Formo — 2 h 43:03 şi finlandezul Juha Mieto — 2 h 43:22. În proba de sărituri de la trambulină, pe primul loc s-a situat Henri Glass (R.D. Germană) cu 250,2 p şi sărituri de 108 m şi 107,5 m, urmat de campionul olimpic de la Sapporo, polonezul Wojicch Fortuna, cu 236 p (107 m şi 104 5 m). Marele favorit al probei, Hans Georg Aschenbach (R.D. Germană) s-a clasat pe locul trei, cu 231,7 p.

■

În cadrul lucrărilor Federaţiei internaţionale a sportului universitar (F.I.S.U.) s-a stabilit ca viitoarea ediţie a „Universiadei" să aibe loc între 11 şi 21 septembrie 1973 la Belgrad. Pentru organizarea „Universiadei" din 1977 candidează oraşele Sofia şi Milano. O nouă şedinţă a F.I.S.U. va avea loc la 30 martie, la Madrid.

Redacţia şi administraţia : Bucureşti, str. Vasile Conta nr. 16 ; telefoane : centrala 11.10.05, secţia corespondenţi 11.51.09, interurban 72 şi 286 ; telex : sportrom buc. 180. Tiparul I. P. „Informaţia", Bucureşti 40.368

PROLETARI DIN TOATE ȚĂRILE, UNIȚI-VĂ!

Sportul

ZIAR AL CONSILIULUI NAȚIONAL PENTRU EDUCAȚIE FIZICĂ ȘI SPORT

ANUL XXX — Nr. 7714 | 4 PAGINI 30 BANI | Duminică 17 martie 1974

Biblioteca municipiului Tîrgu-Mureș

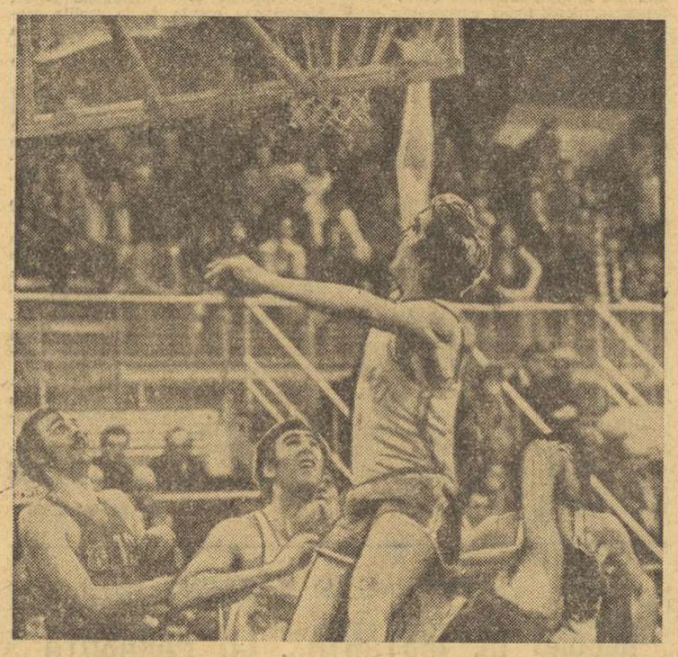

Înghesuială sub panou și... coș înscris de Dan Niculescu. Fază din meciul Dinamo — Steaua. Foto : Ion MIHĂICĂ

În partida centrală a campionatului de baschet

DINAMO — STEAUA 84-83

Timp de aproape 30 de minute, Dinamo a condus destul de comod și dădea impresia că va câștiga cu ușurință meciul cu Steaua, desfășurat ieri seară — în sala Floreasca — în cadrul etapei a 21-a a campionatului republican de baschet. În această perioadă, campionii țării practicaseră un joc colectiv, în vreme ce steliștii acționaseră ca un mănunchi de baschetbaliști care se văzuseră pentru prima dată. Dar, sportivii de la Steaua și-au dat, probabil, seama că de rezultatul întîlnirii depinde dacă ei mai rămîn sau nu în lupta pentru titlu și au devenit combativi cum nu i-am văzut de mult. Drept urmare, de la 53—42 pentru Dinamo (min. 26), scorul a ajuns 58—56 pentru Steaua (min. 32). A fost rîndul dinamoviștilor să revină și să obțină 76—70 în ultimul minut de joc! Rezultatul părea hotărît, dar apărîndu-se extrem de agresiv și profitînd de cîteva greșeli copilărești ale adversarilor, Steaua a egalat printr-un coș înscris în ultima fracțiune de secundă (arbitrii fluierau sfîrșitul meciului cînd mingea se afla în aer). Deci prelungiri, în care Dinamo a realizat 83—77, dar Steaua a revenit din nou și a egalat. În ultimele secunde mingea a aparținut steliștilor care au aruncat la coș, au ratat și cînd un buchet de jucători au sărit pentru recuperare, arbitrul Mircea Rizea a fluierat fault în favoarea lui Novac, aproape concomitent cu sirena care anunța sfîrșitul întrecerii. Novac a marcat a doua încercare și, astfel, Dinamo a cîștigat cu 84—83 (41—32, 76—76), dar apreciem că rezultatul a fost viciat de decizia arbitrului Rizea deoarece, fiind vorba de clasica luptă „aeriană" și ținînd seama de maniera în care fusese condusă partida pînă atunci (s-a lăsat joc liber), nu trebuia acordat faultul amintit.

Au înscris : Novac 30, Dan Niculescu 18, Haneș 10, Georgescu 7, Popa 6, Chivulescu 5, Diaconescu 6, Cernea 2 pentru Dinamo, respectiv Savu 22, Cernat 13, Pîrșu 12, Oczelak 10, Cimpeanu 8, Tarău 7, Dumitru 7, Ioneci 4. Arbitrii M. Rizea și G. Dutka au fost, în general, inegali în aprecierea greșelilor personale

D. STANCULESCU

★

În meciul I.E.F.S. — Farul, bucureștenii au început foarte bine partida, reușind să aibă inițiativa și să conducă, uneori, la distanțe apreciabile. În repriza secundă, constănțenii s-au apropiat în min. 33 : 77—79. Cu un final mai bun, gazdele au reușit, însă, să se impună cu 91—85 (55—42). Au marcat : Zisu 20, L. Molnar 4, Szepp 10, Braboveanu 30, A. Molnar 10, Buceanu 11, V. Gheorghe 4, Chirca 2 pentru I.E.F.S., respectiv Cimpeanu 4, A. Ioan 6, V. Ioan 2, Popovici 4, Pașca 25, Purcăreanu 3, Caraion 14, Spînu 27. (V. ADRIAN)

Stadionul : Olimpia ; teren : moale, alunecos ; spectatori — circa 1 000. Au înscris : **Braga** și **Munteanu** cîte două încercări, **R. Ionescu** o încercare și **Durbac** două transformări pentru Steaua ; **Gh. Marin** o încercare și **Nica** o lov. ped. pentru Dinamo.

STEAUA : DURBAC — BRAGA (Teleașă), Enache, Suciu, R. IONESCU — D. Alexandru, MATEESCU — Postolache, ACHIM, Oct. Corneliu (Fuiciu) — ȘERBAN, Pintea — Cornel. MUNTEANU, Cioarec.

DINAMO : Dăiculescu — Constantin, ALDEA, Bidirel, Nica — MARINESCU, Catană — TUȚUIANU, BACIU, GH. MARIN — Boroi, I. Aurel (Prosi) — STOICA, CARAMAN (Oțetaru), ȚURLEA.

Arbitru principal, **René Chiriac**: atent, autoritar, cu excepția fazei din min. 46, cînd n-a sancționat gestul nesportiv al lui Ciornei și Postolache (atac asupra lui Țurlea, aflat la pămînt, fără balon...).

ROMÂNIA — CEHOSLOVACIA 2-0 LA POPICE

Victorie dificilă la fete și succes net la băieți

TG. MUREȘ, 16 (prin telefon). — Echipele noastre reprezentative de popice, aflate în febra pregătirilor pentru campionatele mondiale, au susținut sîmbătă pe arena Voința din Tg. Mureș jocuri de verificare în compania selecționatelor Cehoslovaciei.

În cursul dimineții au evoluat sexteturile feminine. Oaspetele, medaliate cu bronz la ultima ediție a mondialelor, și-au onorat cartea de vizită. Ele s-au acomodat ușor cu arena, constituind adversare puternice și solicitînd la maximum pe gazde. Cu un plus de precizie în lovituri sportivele române s-au detașat pas cu pas : 29 p.d. avans după primele două schimburi (s-a jucat pe patru piste), 51 p.d. după patru schimburi. Apoi s-a produs lovitura de teatru. Cunoscuta sportivă cehoslovacă **Marie Svorbova**, în vervă deosebită a tras cu o precizie de... metronom și după ce a realizat o cifră rară la prima mansă — de 25 lovituri la „izolate" — 104 pd. (!) handicapul echipei sale s-a redus la 16 p. În continuare, încertitudinea scorului a planat pînă la ultimele aruncări. Rezultat final : 2 521 — 2 511 p.d. în favoarea echipei feminine a României.

După cum se vede echipa română — multiplă campioană mondială — a obținut o victorie dificilă aici la Tg. Mureș. Aceasta, deoarece antrenorul Alexandru Andrei avînd la dispoziție un lot omogen și numeros, și-a permis să introducă în echipă și jucătoare mai puțin experimentate pe arena internațională. În plus, încheietoarea de... pluton, Cornelia Petrușcă (408 p.d.), nu a dat randamentul cu care ne obișnuise în ultimul timp.

Iată rezultatele realizate de jucătoarele celor două echipe : **Margareta Bordei (R) — Ana Konirova (C) 418—398, Elisabeta Szilagyi — Miroslova Svoboda 414—405, Ana Petrescu — Marie Selingerova 421—434, Elena Trandafir — Eva Jivarova 435—400, Mariana Constantin — Marie Mikulicikova 425—418, Cornelia Petrușca — Marie Svorbova 408—456.**

La bărbați, victoria a revenit net echipei române, care a avut în jucătorii Ilie Băiaș și Iuliu Bice cei mai precizi popicari. De la oaspeți s-au remarcat I. Antonin și A. Kuruc. Rezultate tehnice : **I. Bice (R) — I. Antonin (C) 941—929, A. Cătineanu — J. Dobrucky 892—827, Gh. Silvestru — M. Kocarek 903—879, M. Grigore — A. Kuruc 870—901, I. Băiaș — B. Rosovsky 955—897, I. Tismănaru — J. Blajevic 896—856.**

Duminică are loc turneul individual.

Traian IOANIȚESCU

O NOUĂ PISCINĂ LA CONSTANȚA

În Parcul cultural-sportiv al pionierilor din Constanța — în prezența tovarășului **Vasile Vîlcu**, prim-secretar al Comitetului județean Constanța al P.C.R. — și a tovarășei **Elena Poparad**, vicepreședintă a C.N.O.P. — s-a inaugurat o piscină, construcție sportivă alcătuită din două bazine de înot. Unul are 25 de m, lungime și dispune de 6 culoare, iar celălalt, de 15 m., este destinat copiilor. Noua amenajare este dotată cu vestiare, cabinet medical, o sală de sport etc.

La construcția acestui obiectiv sportiv (ce vine să se adauge celor existente în suprafață de 11 ha. cît cuprinde acest parc sportiv), o contribuție de seamă și-au adus-o pionierii și școlarii, care au prestat peste 3 milioane de ore de muncă patriotică.

Liviu BRUCKNER—coresp.

ASTĂZI, ÎN DIVIZIA A LA FOTBAL

PARTIDE CU IMPLICAȚII ÎN AMBELE ZONE ALE CLASAMENTULUI

Min. 40. Neagu a șutat cu sete sub bara porții lui Purcaru, egalînd situația pe tabela de marcaj și stabilind totodată scorul final al întîlnirii. (Fază din meciul Rapid — Steagul roșu 1—1). Foto : Paul ROMOȘAN

Ieri, la Arad : U.T.A.—Steaua 1-0 (0-0)

La București : Rapid — Steagul roșu 1-1 (1-1)

(Citiți cronicile în pagina a 3-a)

Campionatul Diviziei A programează astăzi, în șapte orașe, următoarele partide :

TG. MUREȘ	:	A. S. ARMATA	—	DINAMO
CRAIOVA	:	UNIVERSITATEA	—	„POLI" TIMIȘOARA
CONSTANȚA	:	FOTBAL CLUB	—	JIUL
CLUJ	:	C.F.R.	—	„POLI" IAȘI
PLOIEȘTI	:	PETROLUL	—	S. C. BACĂU
REȘIȚA	:	C.S.M.	—	F. C. ARGEȘ
BUCUREȘTI	:	SP. STUDENȚESC (Stadionul Republicii)	—	„U" CLUJ

Toate meciurile vor începe la ora 16.

În urma rezultatelor de ieri, clasamentul se prezintă astfel :

1. UNIV. CRAIOVA	19	12	3	4	36—20	27
2. F. C. Argeș	19	10	3	6	31—28	23
3. U.T.A.	20	10	3	7	22—20	23
4. Steaua	20	9	4	7	26—19	22
5. Dinamo	19	9	4	6	26—21	22
6. F. C. Constanța	19	9	3	7	31—32	21
7. Steagul roșu	20	8	4	8	22—17	20
8. A.S.A. Tg. Mureș	19	9	2	8	26—32	20
9. Jiul	19	8	3	8	36—23	19
10. C.S.M. Reșița	19	6	7	6	27—25	19
11. „U" Cluj	19	8	3	8	17—16	19
12. Sportul studențesc	19	8	2	9	27—24	18
13. „Poli." Timișoara	19	6	6	7	18—21	18
14. Rapid	20	6	5	9	19—28	17
15. Petrolul	19	6	3	10	17—26	15
16. Politehnica Iași	19	7	1	11	19—29	15
17. C.F.R. Cluj	19	6	3	10	21—35	15
18. Sport Club Bacău	19	5	3	11	19—30	13

Fiecare meci are importanță și miză, chiar și cel de la București, unde se întîlnesc două echipe din „zona neutră" a clasamentului. În special jucătorii antrenați de **Angelo Niculescu** au neapărată nevoie de ambele puncte, care să-i pună la adăpost de eventuale surprize, care pot apărea în perspectiva următoarelor etape. „Șepcile roșii" au, în general, o comportare bună în deplasare, unde cu numai trei goluri marcate au reușit să adune 6 puncte... Dinamo, în tentativa de a reduce din diferență, are un hop extrem de greu de trecut la Tg. Mureș, acolo de unde nici o formație nu s-a întors pînă acum învingătoare. Universitatea Craiova are numai în aparență o misiune ușoară în fața timișorenilor. Pentru a obține victoria, coechipierii lui Oblemenco vor trebui să joace, credem noi, foarte aproape de valoarea și forma lor maxime. F.C. Constanța, după un start nefericit, care a îndepărtat-o (pentru moment ?) de „podium", pornește favorită în partida cu Jiul. La Reșița, echipa locală va încerca să se impună în fața piteștenilor, singurii care au acumulat în retur maximum de puncte : 4, fără să primească vreun gol. Ultimele patru clasate se vor întîlni între ele, în meciuri care se anunță foarte echilibrate și interesante.

Dispunînd în finală de formația României,

ECHIPA R. F. GERMANIA A CÎȘTIGAT GRUPA B A C.E. DE HOCHEI JUNIORI

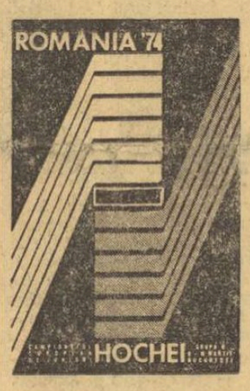

● **Partide interesante și de bun nivel tehnic în ultima zi a competiției**

După o săptămînă de întreceri vii și interesante, cea de-a V-a ediție a campionatului european de hochei pentru juniori, grupa B, a luat sfîrșit aseară pe patinoarul artificial acoperit „23 August" din Capitală. A fost o „zi maraton", cu cinci meciuri care s-au desfășurat de la ora 8 dimineața pînă seara tîrziu și de la care facem loc relatărilor noastre.

LOCURILE 1-2 :

R. F. GERMANIA — ROMÂNIA 10-3 (2-0, 4-1, 4-2)

Formația R.F. Germania, indiscutabil cea mai bună echipă a acestei ediții a întrecerii, și-a impus superioritatea și în finala cu România, cîștigînd la o diferență concludentă de scor. Calitățile probate în preliminarii au ieșit din nou în evidență, parcă mai bine demonstrate de juniorii vest-germani. Victoria lor este meritată și astfel, echipa R.F. Germania va juca anul viitor în grupa A a competiției, de unde a retrogradat în 1973, la C.E. de la Leningrad.

Reprezentativa română a evoluat la nivelul arătat în seria preliminară, dar organizarea jocului în apărare a lăsat de dorit, carențele de plasament și acțiunile de deposedare a adversarului fiind speculate prompt de jucătorii formației R.F.G.

Au marcat : **Reil** (3), **Hellwig** (2), **Hinterstocker** (2), **Ballhaussen, Wessener** și **Jochinke**, respectiv **Vișan** (2) și **Olenici.**

Au arbitrat **A. Fischer** (Norvegia) și **J. Hofer** (Austria).

LOCURILE 3-4 :

BULGARIA — NORVEGIA 8-2 (2-1, 2-0, 4-1)

Strălucirea medaliilor de bronz a avut darul să stimuleze și să ambiționeze echipele care au evoluat în penultimul meci al maratonului hocheistic de ieri, de pe patinoarul artificial acoperit „23 August", să alunge oboseala acumulată pe parcursul unei competiții grele și agitate, astfel că echipele **Bulgariei** și **Norvegiei** au apărut proaspete și pline de energie.

Partida a fost foarte interesantă, echilibrată în mare parte a timpului, cu numeroase acțiuni spectaculoase, foarte ingenios concepute, dar și cu nu mai puține ratări de-a dreptul copilărești, determinate — probabil — de tensiunea nervoasă și de miza jocului.

Mai rezistenți și dozîndu-și mai bine eforturile, juniorii bulgari și-au adjudecat victoria, repurtînd un succes meritat, pentru care au luptat cu toată hotărîrea și în care au cre-

(Continuare în pag. a 4-a)

CLASAMENTUL FINAL

al celei de a V-a ediții a campionatului european de hochei pentru juniori, grupa B-București 1974 :

1. R. F. GERMANIA, 2. România, 3. Bulgaria, 4. Norvegia, 5. Danemarca, 6. Iugoslavia, 7. Austria, 8. Franța, 9. Ungaria, 10. Italia.

O greșeală a portarului Gergely și Reil înscrie (Fază din jocul R.F.G. — România) Foto : S. BAKCSI

W. WASSERVOGEL (reprezentantul L.I.H.G.)

„EFORTURILE ORGANIZATORILOR ROMÂNI MERITĂ TOATE ELOGIILE"

Ca orice întrecere desfășurată sub egida Ligii Internaționale de Hochei pe Gheață și Campionatul european de juniori, grupa B, încheiat ieri la București, s-a bucurat de prezența unuia din membrii Directoratului acestui for internațional. Este vorba de dl. **Walter Wasservogel** (Austria) care s-a aflat în Capitală ca reprezentant al L.I.H.G., urmărind ca disputa să se desfășoare în cele mai bune condițiuni și în conformitate cu regulamentele în vigoare. Am solicitat distinsului nostru oaspete, vechi „globe-trotter" al hocheiului mondial, cîteva păreri în legătură cu felul în care s-a desfășurat Campionatul european de juniori grupa B.

— Mai întîi ce v-a plăcut ?

— Ce mi-a plăcut ? Totul ! Organizarea a fost perfectă ! S-au ridicat doar unele probleme legate de alcătuirea programului, care într-un anumit fel, este drept, a avantajat unele formații, printre care și pe cea a României. Dar am spus răspicat tuturor că planul jocurilor a fost cu mult timp

(Continuare în pag. a 4-a)

DERBY-UL ETAPEI A XI-a LA RUGBY

DINAMO ÎNVINSĂ DE STEAUA (24-7) PRIN PROPRIILE-I GREȘELI...

Caraman, în acțiune, sub privirile atente ale lui Ciornei... Foto : Vasie BAGEAC

Trei greșeli flagrante ale apărării dinamoviste („elementare", cum le-a definit, foarte bine, **prof. Drăgușanu**) și soarta derby-ului etapei a XI-a a fost pecetluită. Trei greșeli echivalente cu tot atîtea „essai"-uri și care i-au asigurat campioanei — încă din prima repriză — un avantaj comod pentru ca să-și îngăduie acțiuni de așteptare și să lase adversarei posibilitatea de a controla balonul și de a se instala, perioade întregi, în jumătatea de teren a Stelei.

Pare, într-adevăr, de neînțeles cum o echipă care a dominat aproape 60 de minute (și aceasta a fost Dinamo) să părăsească învingătoare terenul, și încă la un scor destul de sever. Rugbyștii de la Dinamo, însă, în ciuda ardoarei cu care au înțeles să-și apere șansele, n-au avut liantul necesar pentru a acționa ca o echipă. Iar greșelile copilărești ale unor jucători au făcut ca toate eforturile unui **Țuțuianu, Baciu, Aldea, Stoica, Țurlea** și **Caraman** să se dovedească a fi, în final, zadarnice. Păcat pentru moralul echipei !

De partea cealaltă, din nou un XV matur, omogen, bine organizat. Steaua este, realmente, o echipă, iar **P. Cosmănescu**, un antrenor care știe să-i creeze atu-uri pentru a depăși orice adversar. În acest meci s-a desprins, ca valoare, talonerul **Munteanu**, poate cel mai mare jucător, pe acest post, de la Gh. Fîntîneanu încoace...

Tiberiu STAMA

SABRERI DE VALOARE MONDIALĂ ÎN „CUPA SANTELLI"

Azi, o premieră în viața sportivă a municipiului Iași : concursul patrulater de sabie dotat cu „Cupa Santelli". De fapt, cel mai important concurs european de scrimă din această lună.

Participă echipele prime ale Franței, Italiei, Ungariei și României, aflate în plină pregătire pentru principalele competiții ale anului, „Cupa campionilor europeni", Campionatul mondial de tineret de la Istanbul și C.M. de seniori de la Grenoble.

Lotul cel mai impunător (prin performanțe) este de departe cel italian. El cuprinde, de pildă, pe campionii mondiali ai ultimelor două ediții, **Michele Maffei** (Viena, 1971) și **Mario Montano** (Göteborg, 1973) alături de alți sabreri valoroși ca **Tomasso Montano, Rolando Rigoli, Attilo Fini, Cristiano Petrini** ș.a.

În același timp din lotul francez fac parte apreciații stiliști **Regis Bonissent, Philip Vitracq, Bernard Dumont** și **Jean Marc Levasseur**, iar din cel maghiar **Peter Maroth**, vicecampion olimpic la München, **Gerevich, T. Kovacs** ș.a..

Cît privește lotul țării noastre, acesta cuprinde tot ce are mai bun la ora actuală proba de sabie, adică pe **Dan Irimiciuc, Dan Popescu, Cornel Marin, Alexandru Nilcă, Ionică Pop, Marin Mustață** etc.

Un concurs de anvergură în care trăgătorilor români li se oferă prilejul de a se releva în compania atîtor scrimeri de mare faimă !

DAN POPESCU

Turneul internațional de șah din Capitală

Bilanț la jumătatea întrecerii...

Fără să includă prea multe nume de rezonanță deosebită în șahul european, concursul ce se dispută în aceste zile, în aula Bibliotecii centrale universitare ne-a oferit pînă acum suficiente partide de valoare, unele chiar spectaculoase, caracterizate în primul rînd prin ambiția cu care se joacă pentru obținerea deciziei. De altfel, numărul foarte redus al remizelor înregistrate pe foile de arbitraj (33%) vorbește de la sine despre jocul hotărît al majorității participanților.

Deocamdată, principalii eroi ai acestei ediții a turneului organizat de F.R. Șah sînt jucătorii oaspeți, în frunte cu excelentul reprezentant al tinerei generații de șahiști sovietici, maestrul internațional Vitali Țeșkovski. Primul dintre concurenții noștri, Traian Stanciu, se află de-abia pe locul al VI-lea ! Foarte îngrijorătoare este forma sportivă slabă în care se află maeștrii D. Ghizdavu și C. Partoș, doi dintre componenții de bază ai lotului care ar trebui să ne reprezinte la apropiata Olimpiadă masculină de șah. Victor Ciocâltea a început concursul nesigur, dar acum pare să fi revenit la forța sa de joc cunoscută, judecînd după maniera în care a cîștigat partidele cu Vogt și Westerinen. Merită să fie relevată însă evoluția maestrului Volodea Vaisman, cu toate că nu posedă încă suficientă forță de finalizare în poziții superioare.

Pentru o mai justă apreciere a șanselor concurenților, prezentăm clasamentul general, indicînd pentru fiecare concurent numărul punctelor cîștigate și al celor pierdute : Țeșkovski 6—1, Westerinen 5—2, Kurajița 5—1, Vogt 4½—2½, Farago 4—2, Stanciu 3½—3½, Popov 3½—3½, Vaisman 3—2, Ciocâltea 3—3, Subă 3—3, Rodriguez 2½—4½, Partos 2—3, Ghizdavu 1½—4½, Plachetka 1—3, Maciejewski ½—5½.

Azi după-amiază, de la ora 16, se dispută runda a VIII-a.

Tiberiu RĂDULESCU

MAGAZIN sportiv

Cornel Penu, în poarta de handbal și dincolo de perimetrul ei

Se spune — și nu fără temei — că portarul reprezintă 50 la sută din valoarea unei echipe de hochei pe gheață. În fotbal, proporțiile nu au fost stabilite chiar așa de precis ca în lumea crosei și a pucului, unde situația este acum unanim acceptată, de vreme ce majoritatea federațiilor naționale au comisii de portari așa cum au comisii de disciplină sau de competiții. Dar în handbal? Aci rolul portarului pare mai puțin important, atît timp cît atacanții sînt așa de aproape de linia magică a golului (doar 6 m!) și au, în plus, posibilitatea să dirijeze traiectoria mingii cu mîna. Ceea ce este altceva decît să încerci, același lucru, cu piciorul cu care alergi sau cu crosa pe gheață alunecoasă...

Și totuși măiestria portarilor s-a impus în handbal, determinînd în ultimii ani schimbarea totală a opticii cu privire la rolul lor în conturarea unui rezultat final. A fost la început maniera lui **Roland Maison** (azi antrenorul selecționatei suedeze): înalt, agil, așezat mult în fața liniei porții, bine plasat și foarte atent. Cam așa l-am avut și noi pe **Mihai Redl**, al cărui aport în cucerirea primului titlu mondial (1961) a fost dintre cele mai substanțiale. A urmat apoi epoca stilului lui **Jiri Vicha** (și el azi antrenorul reprezentativei cehoslovace): mai mărunt, dar calm, cu reflexe uimitoare, evitînd plonjoanele, devenind mingiile cu picioarele mai ales, fără să lase impresia că face un efort deosebit, ceea ce avea — vă imaginați — un efect paralizant asupra adversarilor. După aceea, handbalul mondial a cunoscut „moda"... **Cornel Penu.** Încă înainte de C.M. de la Paris (1970), acest portar se impusese în arena internațională, combinînd cele două stiluri anterioare: **imperturbabil și chiar mai înalt ca Maison (1,92 m!) preferind, de asemenea, pozițiile avansate, plonjînd puțin și folosind mult picioarele în devierea sau blocarea mingii ca Vicha, dar avînd peste acești doi mari și ai handbalului mondial zîmbetul cu subînțeles, derutant, al lui... Penu, un simț psihologic ieșit din comun, o siguranță și un plasament uimitoare, o elasticitate proverbială și, cu deosebire, o ambiție care l-a făcut de multe ori să-și muște buzele pînă la însingerare sau să părăsească poarta intempestiv, cînd nervii, ca la orice om, prea încărcați fiind, ardeau „siguranțele".**

Deoarece, în ciuda impresiilor telegenice din '70 de la Paris sau mai recent de la Berlin, Cornel Penu este și rămîne, pentru cei ce-l cunosc în intimitate, un om la fel ca noi toți, uneori timid, cu slăbiciunile și calitățile lui. Inginer (specialitatea Tehnologia construcțiilor de mașini), căsătorit cu o fostă colegă de Institut, astăzi inginerul frigotehnist **Georgeta Penu**, tatăl unui prichindel **(Gabriel în vîrstă de 2 ani și 5 luni)**, pentru jucăriile căruia a bătut, nu o dată, kilometri întregi prin metropolele Europei, pasionat al pescuitului, petrecînd ore întregi din timpul său liber ascultînd unda șopotitoare a apelor și pîndind (ca în poartă...) lăcomia crapului sau a știucii, Cornel Penu nu are în biografia sa nimic insolit. A început handbalul, elev fiind, prin 1958 la Buzău, mai întîi îndemnat de profesorul **Mircea Dumitrescu** și, apoi, „descoperit" și îndrumat spre locul său, dintre barele porții, de un alt animator al handbalului buzoian, **prof. C. Căpățînă**. A rămas definitiv îndrăgostit de acest sport pe care a continuat să-l practice la Galați, unde a debutat în diviza A sub culorile echipei locale Știința și de unde a venit în 1968 la clubul Dinamo București. A apărut prima oară la C.M. în 1967 în Suedia, după care, în același an, a cucerit cu selecționata României titlul suprem la campionatul mondial de tineret (Olanda). Și iată o coincidență pentru amatorii de curiozități: **căpitanul formației de tineret de pe vremea aceea era... Cristian Gațu!** Același care a fost căpitanul echipei noastre reprezentative și în finala de la Berlin și împreună cu care Cornel Penu purta, luni seara pe treptele scării avionului, imensul trofeu cucerit la „Werner Seelebinderhalle".

A jucat pentru **reprezentativa țării 154 de partide internaționale** (a marcat chiar și un gol...), participînd la trei campionate mondiale: 1967 — locul III, 1970 — locul I, 1974 — locul I și la o ediție a J.O.: 1972 — locul III. Deci, **maestrul emerit Cornel Penu, ca și colegii săi de echipă, nu s-a întors acasă de la marile competiții internaționale niciodată cu... mîna goală.** Secretele succesului lui? De o simplicitate dezarmantă: **o muncă enormă, seriozitate și o încercare permanentă de a cunoaște bine adversarii.** De altfel, la „încălzire" Cornel Penu îi supraveghează întotdeauna atent, intuindu-le subtilitățile. Pentru a-și consolida această „armă", studiază în ultimul timp cu pasiune psihologia. Simte că trebuie să-și domine adversarii mai ales, pe acest plan al luptei sportive. În fond, finala de la Berlin așa s-a cîștigat. Mai întîi din punct de vedere psihologic și, abia, după aceea handbalistic...

Călin ANTONESCU

ARTĂ ȘI ACROBAȚIE

În această lună se va organiza la Paris un concurs de sărituri în înălțime pentru cai. Organizarea la Paris a acestei spectaculoase întreceri, se pare că este consecința tentativei din octombrie 1973 a călărețului francez Michel Parrot de a bate recordul de înălțime existent din 1949, pe care n-a reușit să-l doboare (de foarte puțin), dar, pe care speră să-l înscrie în palmaresul său sportiv, cu această ocazie. Ultimul record mondial (5 febr. 1949) îl deține chilianul Alberto Larraguibel Morales cu calul de pursînge Huasso (12 ani), fost alergător în cursele de garduri de pe hipodrom sub numele de Faithfull. Federația ecvestră internațională a omologat atunci 2,47 m drept record mondial.

Primul record în săritura la înălțime — 2,35 m — a fost stabilit în anul 1906 de căpitanul francez Crousse cu calul Conspirateur, la Grand Palais, la Paris. Acest record a fost bătut după șase ani (17 aug. 1912) în orașul francez Vittel de doi călăreți F. Montespieu cu iapa Biskra (de origine unter din Australia) R. Richard cu pur-sîngele Montjoie III, ambii cu o săritură de 2,36 m. A trebuit să treacă 21 de ani pentru ca recordul lor să cadă la Paris (10. apr. 1933), cînd la Grand Palais, locot. Cristian de Castries a reușit 2,38 m cu calul Vol-au-Vent. Recordul lui C. Castries a fost întrecut de căpitanul italian Antonio Gutierrez, la Roma (27. oct. 1938) cu calul Osoppo — la înălțimea de 2,39.

11 ani mai tîrziu (5 febr. 1949) titlul mondial a revenit lui A. Larraguibel cu săritura de 2,47 m., neatinsă de nimeni pînă acum. Se cuvine însă să arătăm că în 1935 americanul Lad Barra a sărit la un concurs din Canada cu calul Lookout — 2,48 m. și cu același cal la un concurs de la Tenterfield (S.U.A.) din 1937 a izbutit să sară 2,51 m (!). Performanța nu a fost însă omologată de Federația ecvestră internațională.

Iată însă că, anul acesta (după 25 de ani) se va încerca la Paris „detronarea" lui Larraguibel. Șansele îi surîd lui Michel Parrot, care cu calul său Tancarville a reușit la concursul de Poitiers (22 oct. 1973) să treacă înălțimea de 2,41 m (nou record francez). Încercările lui la 2,49 m (cu 2 cm. peste record) au rămas, la Poitiers, fără rezultat.

Fratele lui Michel, Hubert Parrot (37 ani), s-a specializat în săriturile în... lungime (probabil pentru a nu-și concura fratele mai mic, la înălțime) și încercările lui făcute la Fontainebleau (12 iunie 1970) de a dobori vechiul record din 1951 stabilit de colonelul spaniol Lopez del Hierro cu calul „Amado Mio" (anglo-arab) cu săritura de 8,30 m lungime, au eșuat. Tentativa la 8,40 m nu a putut fi omologată deoarece iapa lui, Resenda B, a călcat cu un posterior în apă.

Pregătirile cailor pentru asemenea sărituri record pretind un volum de muncă foarte mare, după un program destul de bine chibzuit și care trebuie să ducă în final la obținerea succesului, atît prin artă, cît și prin acrobație.

Felix ȚOPESCU

AM PĂRĂSIT RINGUL, DAR VREM SĂ LĂSĂM ÎNLOCUITORI

— Anton Cojan și Constantin Cojocaru pregătesc „schimbul de mîine" al pugilismului din Galați

Într-o dimineață blîndă de februarie, cu mult soare, cînd un pui de vînt se zbenguia printre castanii din Galați, am intîlnit, la poarta Școlii profesionale, două figuri cunoscute: pugiliștii gălățeni Anton Cojan și Constantin Cojocaru.

— Cu ce ocazie pe aici, la școală? Mai aveți ceva restanțe?

Cei doi au tăcut cîteva clipe, apoi au zîmbit puțin intimidați:

— Am venit să ne interesăm de elevii noștri... Cum o duc cu învățătura, cu purtarea... Da, da, avem și noi elevii noștri!

...Așa aveam să aflu că cei doi pugiliști gălățeni cu frumoase state de serviciu în „careul magic" (Cojan — vicecampion în 1972 și de cîteva ori internațional, Cojocaru — „Mănușa Litoralului" în 1968, victorie la Alec Năstac și numeroase meciuri internaționale) au coborît treptele ringului de cîteva luni, dar n-au renunțat la tentația nobilei arte. Ei își continuă acum activitatea ca instructori la clubul Box Club Galați ajutîndu-i pe experimentatul maestru Petre Mihai și pe Nicolae Dobre.

— Noi doi — ne spune Cojocaru, arătîndu-i și pe Cojan, ne-am gîndit că trebuie să punem umărul și să găsim înlocuitori. De aceea ne-am hotărît să îndrumăm primii pași spre ring ai băieților care au aptitudini pentru acest sport temerar.

— Aveți mulți elevi la sală?

— Aproape 40 — răspunde Cojan. Majoritatea provin de la școlile profesionale. Lucrăm în două serii la sala noastră din Tiglina 1. Merită să veniți s-o vedeți. E dotată cu tot ce se cere unei săli de box.

— De altfel, primele rezultate au și început să se arate — completează Cojocaru. La această oră, Galațiul se poate mîndri cu o serie de elemente care ne dau îndreptățite speranțe pentru viitor. E vorba de tinerii Focaru, Andone, Antohi și alții.

— Vă pasionează această muncă?

— Cum ar putea fi altfel? Tot timpul umblăm prin școli, mergem la antrenamente și uneori chiar la elevi acasă. Ne interesează tot ce este legat de viața lor, de comportarea lor, de învățătură și disciplină.

— Avem ambiția — intervine Cojan, ca să pregătim Galațiului cît mai curînd o nouă promoție de boxeri bine pregătiți.

...Și cei doi foști boxeri ai clubului „Constructorul" s-au depărtat cu pași repezi, de oameni harnici, al căror timp e măsurat.

La sala din Tiglina îi așteptau cîteva zeci de elevi, dornici să învețe tot mai multe taine ale sportului cu mănuși.

G. MIHALACHE

Ilie Năstase văzut de... Tom Gorman

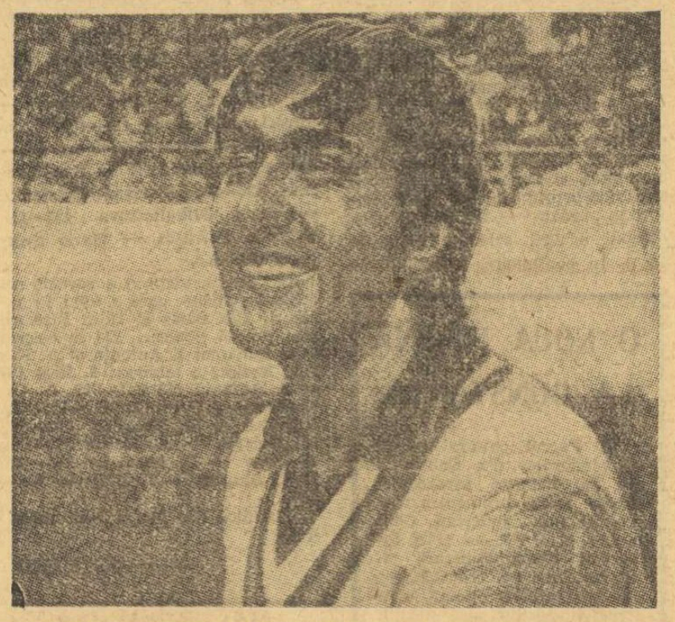

Surîsul învingătorului, imortalizat pe peliculă de fotoreporterul ziarului american „The Richmond News Leader"

Puterea de fascinație pe care Ilie Năstase o exercită asupra iubitorilor tenisului, pretutindeni unde apare în fața fileului alb, se face mereu simțită. Recent, ne-a parvenit o scrisoare, trimisă de dincolo de Ocean, care a făcut lunga călătorie de la Richmond (statul Virginia) și pînă la București. A fost expediată de *C. Coleman McGhee*, un pasionat al tenisului și frecvent admirator al campionului nostru. În plic, o pagină din ziarul *„The Richmond News Leader"* consacrată exclusiv lui Năstase, mai exact victoriei sale repurtată în primul turneu al Circuitului W.C.T., disputat în acest oraș.

„Compatriotul dv. Ilie Năstase, a desfășurat o excelentă demonstrație de bravură în tenis, scrie expeditorul misivei. *El, într-adevăr, a etalat un joc superb și cred că vă veți bucura citind articolele din ziar, privind victoria sa".*

Iată, dăm cuvîntul, în rîndurile ce urmează, cronicarului american de specialitate *Jennings Culley* în cîteva extrase din comentariul său:

Ușurința cu care românul a cîștigat indoor-ul din sala Coliseum, dispunînd cu 6—2, 6—3 de Gorman, i-a convins pe cei 7 000 de spectatori că Năstase va domina seria roșie (n.r. — prima grupă a W.C.T.-ului) și — cînd va veni vremea — și pe cea albastră și verde, de asemenea.

Motivul?

Viteza sa — *spune Tom Gorman. Și el trebuie să fie un expert în materie, dat fiind că a pierdut 17 din cele 19 întîlniri susținute cu campionul român.*

Este un maestru al tuturor loviturilor... — *mai spune Gorman*, dar viteza sa îți pune cele mai multe probleme.

Cel care tocmai fusese desemnat drept tenismanul nr. 1 al lumii a venit la start cu un braț dureros.

Mă simt mai bine acum — *admite Năstase.* Mai ales după ce am cîștigat...

Năstase se simte bine și în fruntea clasamentului grupei roșii, avînd 123 puncte avans (n.r. actualmente 117 p). *Această grupă roșie, după opinia multor observatori, este cea mai echilibrată din cele trei. În special cînd Tom Okker și Manuel Orantes sînt în joc. Dar, oricum, Ilie Năstase se ridică deasupra întregului lot.*

Cu dureri în braț sau nu, Năstase a servit cîțiva ași devastatori în finală. A mai pus în acțiune și lobul său topspin, pe care Gorman îl califică drept cel mai bun din tenis. Toate aceste lovituri gravitează însă în jurul excepționalei viteze a picioarelor sale.

Nu știu cum să caracterizez jocul meu — *mărturisea Năstase.* Într-adevăr, încerc să joc repede. Iau mingi la care alții renunță, sau nu le mai ajung...

Nici acesta nu-i un secret pentru Tom Gorman!

Rd. V.

AVENTURI ÎN VĂZDUH

RECORD DE DISTANȚĂ... CU PARAȘUTA

Titlul de mai sus va surprinde, desigur, pe cititorul inițiat în tainele aviației sportive, pentru că o asemenea probă nu figurează în regulamente. Dar cîte nu se pot întîmpla — și se întîmplă — în această activitate în care omul are de-a face cu văzduhul, cu natura plină de fenomene nepreväzute? Iată aventura prin care au trecut doi parașutiști ai aeroclubului „Mircea Zorileanu" din Brașov, ei demonstrînd cu acest prilej nu numai curaj, ci și o înaltă măiestrie sportivă.

Activitatea de zbor era în toi: deasupra aerodromului avionul AN-2 urca greoi, „săltînd" echipajele de parașutiști pentru salturile de la 1 000 m în grup, cu aterizare la punct fix, planoriștii se pregăteau de decolare, iar undeva în zonă, spre Măgura Codlei, maestrul emerit al sportului Ștefan Calotă iniția pe unul din elevi în pilotajul acrobatic. Deodată, pe cînd executa un viraj larg, a simțit că aparatul este săltat cu putere de un front ascensional. Un fapt obișnuit întîlnit de multe ori. A redus motorul, dar avionul continua să urce cu 2 m pe secundă. Experiența anilor petrecuți la manșa l-a făcut pe pilot să tresară: uriașa masă ascensională de aer se deplasa cu repeziciune spre Ghimbav, iar acolo... Ce se întîmplă acolo? Viră pe o aripă și o clipă mai tîrziu descoperi în zare, pe cer, AN-2-ul, care se rotea pregătind parașutările. Trebuia urgent oprită activitatea pentru a nu-i lăsa pe tinerii de sub cupolele de mătase în voia stihiilor dezlănțuite.

Calotă a pus motorul în plin pe cap-compas Ghimbav, în picaj pronunțat. Cînd a ajuns însă în apropiere, legănînd din aripi și anunțînd pericolul, prima echipă fusese lansată. Cinci umbrele uriașe coborau spre sol. Vor scăpa oare? Parașutările s-au întrerupt și avioanele veneau la aterizare...

Pe cîmp s-a declanșat alerta. Dispecerii nu-și puteau da seama ce se întîmplă cu adevărat. Era limpede însă că sus ceva nu este în regulă, și-apoi, în timp ce trei dintre parașutiștii lansați se apropiau de sol, doi rămăseseră parcă lipiți pe cer, deplasîndu-se lateral, spre nord-est. Ba parcă se micșorau, urcau mai sus. Așa era. Frontul i-a ajuns și-acum „pluteau" pe coama valului, tot mai sus, lăsînd în urmă aeroportul. Este necesară multă stăpînire de sine pentru a-ți păstra calmul în asemenea clipe. Singuri, în vola soartei...

Cei doi tineri aveau să observe, cîteva minute mai tîrziu, că nu sînt chiar singuri. Ștefan Calotă decolase din nou cu Zlinul și-acum, împreună cu instructorul de parașutism Ion Roșu, maestru emerit al sportului, executau viraje largi în jurul lor, făcîndu-le semne încurajatoare. Au urmat manevre febrile și unul din parașutiști a reușit să scape sub front. Calotă l-a urmărit pînă aproape de sol, a reperat locul, apoi a continuat urmărirea, în lungul Perșanilor, neslăbind din ochi „obiectivul"...

În sfîrșit, a răsuflat ușurat. „Fugarul" — fără voia lui —, dînd dovadă de multă abilitate în minuirea suspantelor, a reușit să aterizeze cu bine în marginea unei poieni. Calotă comunică în microfonul stației de radio:

— „Fraga", „Fraga", aici „Rîndunica". Totul s-a terminat cu bine. Primul a aterizat la 15 km de aerodrom, nord de Bod, punctul... Al doilea la 35 km, 35 km de bază, la est de comuna Vîlcele. Trimiteți mașinile pentru recuperare...

35 km! Un adevărat record de distanță!

Viorel TONCEANU

CEI DOI FRAȚI

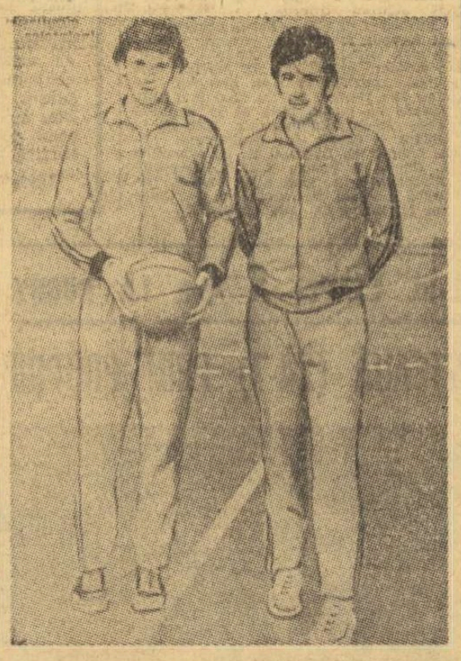

Cazurile echipelor care au avut în componența lor doi frați sau două surori nu sînt o raritate. Numai istoria baschetului reține cuplurile Marian și Gheorghe Spiridon (Progresul Finanțe Bănci), Elisabeta și Maria Cristea („U" Cluj), Ana și Clara Dorbi (A.S.A Cluj), Tatiana și Liliana Rădulescu — actualele componente ale echipei Voința București.

Așa că tandemul fraților Alexandru și Șorin Vidican de la Politehnica Cluj nu vine decît să îmbogățească galeria cuplurilor unde mezinul (a) a călcat pe urmele fratelui (surorii) mai mare.

Așa a fost și în familia Vidican. După ce Alexandru (actualmente în anul II la Electromecanică) a făcut o mare pasiune pentru baschet, a transmis „microbul" și fratelui mai mic: Șorin, care a evoluat vertiginos și a trăit satisfacția de a debuta în prima divizie cînd încă nu terminase clasa a XI-a (începutul lui '73).

Acum, ambii sînt elemente de bază ale Politehnicii Cluj și luptă din răsputeri pentru ca echipa lor să evite retrogradarea. Și, din cînd în cînd, ambii meditează (și rîvnesc) la... soarele sub care trăiesc omonimele lor de la Voința București fruntașă în diviza feminină.

Pe cînd o situație similară?!

Nușa DEMIAN

ADEVĂRURI

Nu există pe lume o haină mai frumoasă decît bronzul mușchilor și prospețimea pielii.

V. MAIAKOVSKI

Gimnastica este partea tămăduitoare a medicinii.

PLATON

Sănătatea depinde de echilibrul dintre alimentație și activitatea fizică.

HIPOCRATE

Mersul înviorează gîndirea.

J.J. ROUSSEAU

Exercițiul dă mai mult decît talentul.

EPICUR

Nu trebuie să desperăm în nici un joc, cît timp încă nu e pierdut.

SCOTT

(Culese de Tiberiu Cornescanu)

CAMPIONILOR MONDIALI

Repetînd victoria din 1970 asupra handbaliștilor din R.D. Germană, jucătorii noștri au cucerit titlul de campioni mondiali.

Le-ați risipit pe vremuri visul,
Jucînd „ce n-a văzut Parisul"
Și-acum ați repetat festinul,
Jucînd „ce n-a văzut... Berlinul!"

Lui Ștefan Birtalan, golgeter al C.M.

Bună veste,
Birtalan:
Ai tras peste,
Peste... plan!

Un sfert din partida finală, echipa noastră a jucat în inferioritate numerică.

Ce mai fapte,
Ce mai pase:
Și în șapte
Și în șase!

Nelu QUINTUS

RÎNDURI DE LA ȘTEFAN TRIPȘA ȘI OȚELARII LUI

Ori de cîte ori sportivii noștri înregistrează succese în confruntări internaționale importante, iubitorii de sport din țara noastră simt nevoia să-și exteriorizeze sentimentele lor de satisfacție și mîndrie patriotică, adresînd prin intermediul ziarului cuvinte calde de mulțumire sportivilor care au apărat cu cinste culorile noastre.

Așa s-a întîmplat și acum, cînd băieții noștri au cîștigat campionatul mondial la handbal. Din toată țara am primit la redacție sute și sute de scrisori în care tineri și vîrstnici își exprimă admirația pentru această mare performanță.

Ieri ne-a parvenit o scrisoare și de la **Ștefan Tripșa** — Erou al Muncii Socialiste — care, în numele colectivului de oțelari de la C.S. Hunedoara, a așternut pe hîrtie, cu multă dragoste, următoarele versuri:

„Valențele oțelului fierbinte
Vi le-oferim în caldă-mbrățișare.
Să ne trăiți, flăcăi, și la mai mare,
Și-un singur țel: tot înainte!"

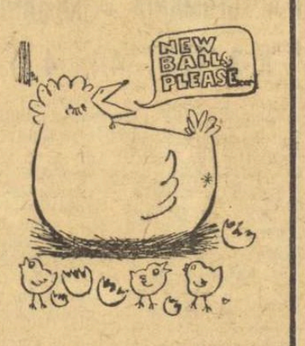

RĂSPUNDE Ion Poștașu

ION MOSCU, BUCUREȘTI. Argentina, Scoția, R.F. Germania, Bulgaria și Iugoslavia. Cinci țări care vor participa la

turneul final al C.M. de fotbal. Cinci țări — vă răspundem la întrebare — cu care se va întîlni Anglia, înainte de începerea competiției, în meciuri de verificare pentru acestea. Iată, deci, fotbalul englez, cel atotputernic altădată, în postură de... sparring-partener! Orice s-ar spune, fotbalul a fost îngrat cu englezii.

ADRIAN CRĂCIUN, COMUNA CATALOI. Arbitrul brîlădean Niculae Rainea este născut la... Brăila, la 19 noiembrie 1933. Deci, în zilele cu cinci stele îi pot revendica atît brîlădenii, cît și brăilenii.

ION RĂPEANU, CÎMPINA. Aveți dreptate. Cum poate fi frate Bobby Moore cu Bobby... Carlton? Nici la noi, Ion Popescu nu este frate cu Ion Grigorescu.

GHEORGHE SURA, CONSTANȚA. Nu cred că epigrama trimisă ar contribui la **„întreținerea atmosferii de entuziasm în care a început returul".** Dimpotrivă.

RICA BOGDAN, DROBETA TURNU SEVERIN. Universitatea Craiova răspunde la scrisorile iubitorilor de fotbal (bineînțeles, la cei care trimit și mărci pentru răspuns. Altfel, față de numărul admiratorilor, clubul ar avea mari dificultăți financiare). Notați dv. și... alții (pentru a nu fi întrebați din nou) adresa clubului Universitatea Craiova: strada Săvinești nr. 10.

SIMON GABRIEL, ROMAN. Regulamentul nu oprește, la fotbal, executarea unei lovituri de la 11 metri în acest mod: cel care execută lovitura, trage încet înainte, un coechipier pătrunde, preia mingea și înscrie. Dar ce sens are o astfel de execuție? Nu se ratează, și așa, destule penalty-uri? Să folosim metode noi de a le irosi? La handbal, lovitura de la 7 metri nu poate fi trasă decît direct în poarta adversă și ea înseamnă, în proporție de 90% gol. Este, de altfel, o diferență între a trage cu piciorul și a trage cu mîna.

VASILE POPA, CLUJ. Sînteți sigur că noul „tunar" al handbalului nostru, Ștefan Birtalan, s-a născut la Jibou? El declară că s-a născut la 25 septembrie

1948, la Zalău. Mă puneți într-o mare încurcătură: să vă contrazic pe dv. sau să-l contrazic pe Birtalan?

ARGHIR POPA, SIMERIA. Presupun că mulți simpatizanți ai echipei de fotbal Steaua s-ar mulțumi cu o fotografie alb-negru a formației îndrăgite. Dv. vreți neapărat să fie..., colorată. De fapt,

noi nu avem nici de unele nici de altele. Încercați la... sursă: clubul Steaua, Calea Plevnei nr. 118, sectorul 7. Dar, nu trebuie să vă supărați pe mine pentru timbrele consumate, în cazul cînd nu primiți nici un răspuns.

PANAIT BUTNARU, TIMIȘOARA. Numărătoarea cartonașelor galbene se încheie odată cu transformarea lor într-o etapă de suspendare și se reia, de la început, după ce jucătorul respectiv și-a executat pedeapsa. Este clar?

SUPORTER VECHI, HAȚEG. Același răspuns.

PAVEL SILISTEANU, ORADEA. Din fonduri proprii (economii de la banii de prăjituri dați de tăticu?) v-ați confecționat un steag și o șapcă cu culorile lui F.C. Bihor. După cum văd, dv. v-ați pregătit pentru revenirea în Divizia A a echipei favorite. Să vedem dacă și ea s-a pregătit în același scop! M-ar bucura — fiind vorba de un elev — să nu fi făcut degeaba aceste... investiții.

AUREL TATU, GIURGIU. Floyd Patterson a spus, se pare, adio boxului. La 38 de ani, era și timpul! Dar nu este exclus să apară din nou în ring. Renunțările sînt dificile...

Ilustrații: N. CLAUDIU

Un băiat numit Petschovschi

Rapidul intră pufăind în gara afumată. Se mai vedeau încă urmele dinților de oțel care mușcaseră lacomi din ziduri. Peste negreala londoneză a orașului, bombele incendiare au depus încă un strat de funingine. Budapesta se ridica dintre ruine, făcea eforturi să-și regăsească aerul său bonom de primadonă.

La sosire, I.T.A. e salutată de organizatorii meciului.

— Partida dumneavoastră face concurență jocului de la Belgrad. Cum o apreciați? întrebă reprezentantul Radiodifuziunii maghiare.

Petschovschi îi răspunde:

— Și pe noi ne interesează meciul Iugoslavia — Ungaria. Doar știți că jucăm pentru Campionatul balcanic și Cupa Europei Centrale, Puskas e selecționat?

— Bineînțeles. Avem o înaintare de zile mari: Egressy, Szusza, Szilagyi, Puskas, Vezer. Meci tare, nu glumă!

— Hidegkuti a rămas la Budapesta? întrebă uimit Peci.

— Da. Veți juca împotriva lui. Combinata Ujpest — M.T.K. are mulți internaționali. Sîntem siguri că nu puteți spera la prea mult...

— Credeți? Și arădeanul zîmbi ironic.

Nu așteptă răspunsul. Deci și ei aveau aceleași ambiții (?!) Ujpest, echipa lui Zsengeller, campioană a Ungariei, solicitase pe cei mai buni jucători de la M.T.K., spre a-și mări forța în meciul cu I.T.A.!

Zîarele de a doua zi anunțau cu litere mari partida de pe terenul Ferencvaros. „Românii au venit cu numeroși internaționali". „Ujpest — M.T.K. — o formație imbatabilă". „Să vedem cine este I.T.A" așa sunau titlurile de pe prima pagină.

Fiecare oră cîntărea acum cîte o tonă. Nervii le erau încordați la maximum de lunga, imensa așteptare. Petschovschi nu visa decît momentul cînd va avea mingea la picior. Era nerăbdător ca un debutant. Cîntărea șansele I.T.A.-ei, făcea combinații în gînd. Va putea Marki să țină piept unui atac cu „tunuri" de calibru greu? Dar apriguI Hidegkuti, cu ce trebuie oprit? Dumitrescu III pare să fie în vervă deosebită. Dar va juca el sau Toth?

Îl privește pe Băcuț. E calm. Sau vrea să pară. „Domnul doctor" Stibinger comentează cu seninătate. E un semn bun, căci Stibinger are darul să analizeze întotdeauna o situație cu un ascuțit spirit critic. Așa se comporta și pe teren. Nu degeaba i se spunea „doctorul"...

— Știi ce ne lipsește în echipă, Stibi? întrebă într-un tîrziu Petschovschi. Un „Copec"... ca la C.A.O. Adică, omul care are gluma pe buze. Era în stare să-i păcălească și pe Dumnezeu, ori să-l facă pe dracu cuminte!

Doctorul nu răspunse. De unde să fi știut că, peste cîțiva ani, echipa națională a Braziliei va angaja nu numai un psiholog, ci și un clovn??!!

După-amiaza zilei următoare deveni insuportabilă. Un val de căldură africană se abătu peste Budapesta, iar termometrele arătau 35 de grade la umbră! Degeaba plouase în ajun ca la tropice. Canicula topea caldarîmul și... oamenii. Doar la Vizivăros — cartierul de lîngă Dunăre — în apele reci de la Palatinus Gyógyfürdő sau în piscinele strandului Széchenyi te mai puteai răcori și respira un aer binefăcător.

În ciuda canicule, pe stadionul Ferencváros o lume imensă veni să asiste la meci.

Toate redacțiile ziarelor din celebra clădire „New York Palota" își aveau trimiși speciali la fața locului. Radiodifuziunea, fotoreporterii de la „Képes Sport" erau prezenți în tribună sau pe teren, convinși că vor relata ascultătorilor și publicului cititor o victorie budapestană cu liderul campionatului românesc.

I.T.A apare în tricourile sale albe cu dungi roșii. Combinata maghiară, echipată în alb-violet, e salutată cu urale de spectatori.

Petschovschi, după un vechi obicei, studiază în ascuns pe reputații săi adversari. Nume, unul și unul: Kovacs, Buzansky, Horvath, Nagymarosi, Hidegkuti, Zsengeller Patkolo și alții.

I.T.A. alege poarta dinspre oraș. Are deci avantajul vîntului. Peci, printr-un gest, urează noroc „Cocoșatului".

Meciul începe... Și, culmea! Bodola are din primul moment ocazie de a marca... Combinata Ujpest — M.T.K. leagă frumos jocul... Dar șuturile lui Hidegkuti sînt prinse de Marki. Zsengeller, marele Zsengeller, nu mișcă în fața stoperului... iar cînd scapă, plonjonul lui Marki este salvator.

Dar, deodată, începe să plouă! Aproape torențial... în tribune s-au deschis umbrele, au apărut coifuri improvizate din ziare.

Pînă la pauză au rămas șase minute. Echipierii lui Hidegkuti și-au pierdut calmul englezesc cu care abordaseră jocul. Nici măcar Bodola nu mai gîmnește.

I.T.A. bate un corner. Mingea planează... Adalbert Covaci stopează... Face încă un pas... șut! Golul e imparabil! 1:0!

Publicul, care gustase frumusețea fazei, aplaudă îndelung golul de kinogramă al românilor.

— Ați văzut?! Ați văzut?! strigă Petschovschi spre colegii săi, care simt cum le aleargă argintul viu prin sînge...

Băcuț pasează inspirat spre „Boni". În sfîrșit, centrul atacant arădean scapă spre poarta lui Ujpest — M.T.K.! ... Dar adversarul său direct revine puternic... Pasă la Covaci... Fenomenal! Arădeanul înscrie tot imparabil, dar în colțul opus. 2:0!! Publicul a amuțit de-a binelea.

Pauza vine cu odihna ei binefăcătoare. Românii zîmbesc, privind neîncrezători tabela de marcaj. E totuși 2:0!

— Dumi, intri pe extremă! I se comunică în cabină lui Dumitrescu III. Toth rămîne în vestiare...

Băieții sînt uzi pînă la piele, dar au fețele radioase. Să spună cineva că la Arad nu se joacă fotbal de clasă europeană! — ar vrea parcă să strige publicului.

Din nou pe teren. Din nou cu nervii încordați, cu respirația fierbinte. Peci aruncă cărbuni în „cuptorul" aprins. Dumitrescu fentează, driblează, avansează, șutează. Apoi iarăși acroșează, pasează. Extrema I.T.A.-ei smulge aplauze pînă și celor mai pătimași suporteri budapestani. Atacul crește în putere, ca valul ce se apropie de țărm. Marki, cu ochiul său de Argus, anticipează, iese la mingi, blochează.

A trecut o jumătate de oră. Hidegkuti se stăpînește cu greu... Din nou I.T.A. spre poartă!.. Stibinger primește balonul... jonglează o clipă cu el... șuuut! Gool!

Este incredibil — 3:0. Ujpest — M.T.K. luptă doar pentru punctul de onoare. Îl aduce Patkolo. Prea tîrziu pentru selecționată...

Victorie! Victorie! I.T.A. a îngenuncheat aici, pe stadionul Ferencvaros, o combinată ungară de primă strălucire! Gazdele, afectate string mîna învingătorilor. Hidegkuti — Zsengeller — Bodola știu acum că la Arad există o adevărată Academie de fotbal, al căror studenți își susținuseră licența azi.

Aristide BUHOIU

Fragment din romanul „Petschovschi", în curs de apariție la Editura „Stadion".

Pe teme de educație

DRAGOSTEA DE MESERIE

Consemnăm, cotidian, tot mai statornica împrietenire a tineretului cu sportul, aplaudăm cu căldură și prețuire victoriile repurtate de „tricolori" pe meridianele lumii și vedem astfel implinite, din ce în ce mai bine, importantele sarcini încredințate de partid mișcării sportive din țara noastră. Componentă a procesului de educare comunistă, activitatea sportivă — de masă și de performanță — se cere, de aceea, privită nu numai prin oglinda cifrelor și clasamentelor, ci, în primul rînd, prin conținutul său social, educativ, prin victoriile realizate pe stadioane, dar și în afara lor, în acea neintreruptă pregătire și perfecționare a tineretului, a tuturor cetățenilor, pentru muncă și viață, pentru îndeplinirea programului de făurire a societății socialiste multilateral dezvoltate. Educației fizice și sportului îi revin — prin Hotărîrea de partid din 1973 — sarcini deosebite pentru a se integra organic în ansamblul muncii educative, contribuind astfel, tot mai activ, la formarea tinerei generații.

Catedra de jocuri sportive a Institutului pentru educație fizică și sport din București a luat frumoasa (și neobișnuita) inițiativă de a semăna cu perseverență în rîndurile studenților sămînța dragostei de meserie cu oarecare vreme înainte de a trece la exercitarea ei. Excelenta idee a și fost materializată, ea figurînd într-un aparent pretențios (dar în realitate judicios) program de acțiune, care-și propune cu larghețe în gîndire și curaj de a înfrînge inerția: **„educarea dragostei și a simțului de răspundere pentru profesiunea aleasă".**

Asemenea inițiativă onorează o școală care a avut întotdeauna minți luminate și dascăli de înaltă ținută morală. Printr-un joc al analogiilor, ne vine acum în minte seria de „scrisori deschise", adresate prin revista „Educație fizică și sport" viitorilor „mentori de gimnastică", de către profesorul Virgil Rosală. Era acel serial tot o încercare de a îmbărbăta pe urmași — pe cărările întortocheate ale profesoratului — cu armele credinței în apostolatul meseriei, cu desaga experienței pusă la îndemîna celor proaspeți.

Este cert că fiecare absolvent al institutului nostru pleacă la drum, spre postul său de profesor de educație fizică, animat de cele mai bune intenții. El trebuie să fie convins de frumusețea misiunii sale de propagator al mișcării și exercițiilor fizice, de educator și formator al generațiilor tinere.

Toate cuvintele frumoase care i se pot spune viitorului profesor nu trebuie să-l facă însă a crede că drumul său este neted și curățat cu totul de spini. Adesea, debutantul în meserie pare descumpănit de faptul că în tîrgul sau la școala în care se află repartizat nu-s toate chiar „ca la carte", dotările nu-s la înălțimea idealurilor sale teoretice sau elevii nu se înscriu în parametrii fizici la care a visat... Asemenea decepție posibilă nu poate fi prevenită decît cu dragostea pentru profesiunea aleasă, cu muncă și răspundere față de misiunea asumată.

A-l educa în acest spirit pe viitorul profesor este o muncă nobilă în a cărei săvîrșire cadrele didactice de la I.E.F.S. nu trebuie să facă nici o economie de efort. De pe acum, inițiativa lor merită toate laudele.

V. BĂNCIULESCU

LAUDA DE SINE...

Avem, dintotdeauna, un respect deosebit pentru cei care — adesea anonimi — muncesc cu pasiune și pricepere în domeniul sportului de masă, răspîndind larg ideea de mișcare în aer liber, de practicare a exercițiilor fizice. Este, am spune, o misiune socială care — avînd în vdere contribuțiile importante la întărirea sănătății, la educarea socialistă a maselor — oferă celui care o îndeplinește pe măsura cerințelor, satisfacții de o mare valoare morală. Sînt nenumărate exemplele care ni le oferă astăzi activitatea sportivă de masă, așezată tot mai mult pe baze trainice, reale și curățată de practici și mentalități învechite. SĂNĂTATEA POPULAȚIEI, EDUCAREA TINERETULUI SPORTIV SÎNT PROBLEME FUNDAMENTALE ale mișcării sportive, înțelese — la toate nivelurile — mai bine ca oricînd și situate, evident, în centrul preocupărilor tuturor factorilor cu atribuții în acest domeniu.

Cîteva excepții ne surprind, de aceea, și ne îngrijorează. Dintre acestea, ne oprim astăzi asupra unora care trebuie cît mai grabnic eliminate din munca organelor și organizațiilor sportive.

Se știe că, în urmă cu cîțiva ani, în sportul de masă a existat o dăunătoare „goană după cifre" și, de aici, practica aproape generală a raportării unor cifre fără acoperire, în fapt o dezinformare. S-au produs, de-atunci, îndeosebi după apariția Hotărîrii de partid din 1973, schimbări esențiale în stilul de muncă. *Din păcate, nu se poate spune, însă, că asemenea tendințe de umflare artificială a rezultatelor au dispărut complet din activitatea sportivă de masă. Recent, cu prilejul ședinței comune a comisiilor centrale de organizare a „Cupei tineretului" și a complexului polisportiv „Sport și sănătate", se subtinia, într-o informare sinceră, realistă, faptul că ORGANELE SPORTIVE DIN JUDEȚELE OLT ȘI BACĂU AU MANIFESTAT TENDINȚE DE DEZINFORMARE, DE MAJORARE NEJUSTIFICATĂ A REZULTATELOR, raportînd participarea a 206 000 și, respectiv, 150 000 de concurenți la întrecerile „Cupei tineretului", cifre cu mult peste realitățile existente. Mai mult, în cazul județului Bacău cifra raportată — 150 000 de participanți — apare incredibilă în condițiile în care cu* numai o săptămînă înainte, din acest județ se primise comunicarea că întrecerile din cadrul competiției nu au fost organizate decît în cîteva centre! *Ca majorări nejustificate au fost apreciate și unele cifre comunicate de județele* BOTOȘANI — *27 000 de participanți la patinaj,* CONSTANȚA — *25 000 de participanți la întrecerile de sanie etc.*

Cui folosește un asemenea mod de a gîndi și de a acționa? Oare, de dragul cifrelor, din dorința de a ocupa ORICUM un loc — necuvenit — fruntaș, trebuie să se recurgă la practici străine de etica socialistă a muncii?

Poate că nu este vorba de o practică INTENȚIONAT folosită, ci doar de ușurință în analiza, aprecierea și raportarea rezultatelor, *dar și în această situație sînt necesare măsuri urgente de îmbunătățire substanțială a stilului de muncă. Pentru a nu se mai repeta cazurile amintite, sau altele — constatate în desfășurarea aceleiași competiții — referitoare la unele județe* (Suceava, municipiul București, Sibiu) *care, nu știm din ce motive, au prezentat, la finalele de schi sau șah, sportivi legitimați și cu clasificare,* CONTRAR UNEIA DIN PREVEDERILE PRINCIPALE ALE REGULAMENTULUI „Cupei tineretului".

Se cere, în general, mai puțină (chiar deloc) laudă și mai multă muncă. Dar cînd te lauzi cu ceea ce nici n-ai făcut?... Vorba proverbului: „Lauda de sine..."

Dan GÂRLEȘTEANU

„63 jumătate" și bacalaureatul

L-am întîlnit zilele trecute pe Antoniu Vasile, sportivul care a prilejuit atîtea bucurii iubitorilor boxului din țara noastră. Alerga înfierbîntat pe aleile parcului Dinamo. Era înfofolit în... șapte treninguri și cu două fulare înfășurate în jurul gîtului, semn că din nou e în conflict cu propria greutate.

— Ce mai faci, Antoniu?

— Mulțumesc, aș spune chiar foarte bine, dacă nu ar fi problema siluetei — răspunde zîmbind.

— Participi la „Turneul primăverii"?

— Se poate să stau acasă? Încă nu mi-am pus mănușile în cui, deși federația m-a cam uitat. Ce, nu puteam să boxez și eu, măcar în meciul de la Galați?

— La ce categorie, Antoniu?

— La 63 jumate, de exemplu. Teribil de curios aș fi fost să-i văd pe Beyer cum se descurcă în fața veteranului echipei Dinamo...

...Veteranul echipei Dinamo, Asta ne amintește că Antoniu Vasile este acum cel mai virstnic dintre pugiliștii echipei din șos. Ștefan cel Mare. Va împlini în curînd 32 de ani.

— De cîți ani faci box, Antoniu?

— Dacă e s-o luăm de la început de tot, de vreo 15 în total și de 12 la Dinamo. Au trecut anii. Dar nu au trecut pe lîngă mine așa fără rost, gîndesc eu. Am avut multe bucurii...

— La ce te gîndești?

— La box, în primul rînd. Am iubit mult mănușile astea șfurisite și nu știu cum se face că și acum, cînd a venit tineretul peste mine, pasiunea rămîne tot atît de vie. Mă gîndesc la titlurile de campion național, la medaliile cucerite în întrecerile internaționale. Un „of", cum se spune, a rămas finala aceea a „europenelor" de la Madrid, după care am rămas plîngînd cu medalia de argint în mînă... Am făcut și greșeli din cauza boxului. Eram în anul II la o școală profesională, la Brăila, și m-am retras. Am reparat, însă, nesocotința asta, la București, înscriindu-mă la liceu. Anul trecut, în toamnă, am luat bacalaureatul. Împreună cu Cutov cel mare. Ce fericiți am fost amîndoi...

Ne-a mai vorbit Vasile despre fetița lui, Liliana, despre colegii săi, foștii boxeri Ion Olteanu și Gheorghe Vlad cu care lucrează la Serviciul circulației din I.M.M.B. și, bineînțeles, despre turneul de săptămîna viitoare. Apoi și-a continuat alergarea. Din treninguri său ieșeau aburi. Semn că în curînd... silueta despre care vorbea Antoniu Vasile va ajunge la „63 jumate".

Petre HENȚ

FOTBAL

TREI MOMENTE DECISIVE

U. T. ARAD	1(0)
STEAUA	0(0)

ARAD, 16 (prin telefon).

Cum majoritatea dintre dumneavoastră ați văzut meciul pe micul ecran, vom lăsa pe planul al doilea descrierea fazelor acestei întreceri, de mare tradiție și rivalitate, care este U.T.A. — Steaua. De altfel, timpul excepțional și atractivitatea disputei au făcut ca stadionul să fie arhiplin, deși arădenii puteau profita de imprejurarea că întîlnirea ajungea, prin intermediul televiziunii, și în casele lor.

Partida, în ansamblu, va trebui apreciată ca bună, deși a avut în prima jumătate a reprizei secunde o perioadă de acalmie. U.T.A. s-a dispus în teren după tradiționala ei așezare, în care rolul ofensiv al mijlocașilor Domide și Broșovschi este foarte accentuat, incluzîndu-i în fapt pe cei doi într-o linie de atac cu cinci componenți. Apărarea a respectat un marcaj om la om în zonă, antrenorul Jurcă știind că atacanții adverși sînt foarte tehnici și abili, ei fiind în stare să-i joace o festă. Dincolo, Steaua a continuat aplicarea ideii apărare om la om pe tot terenul, misiune cerută în mod special lui Ciugarin (umbra lui Kun), Sătmăreanu (Sima), Iovănescu (Domide), Cristache (Axente), Ion Ion (Broșovschi). În marea majoritate a întîlnirii, bucureștenii s-au achitat cu bine de sarcinile defensive, beneficiind și de contribuția substanțială a lui Coman.

Din cauza acestei foarte exacte apărări, la care s-au adăugat și momentele de imprecizie din situațiile favorabile ale primei reprize, arădenii n-au putut concretiza superioritatea lor teritorială demonstrată în primele 45 de minute de joc. A existat, am putea spune, un prim moment psihologic al meciului, acela din min. 22, cînd Kun și, imediat, Domide au ratat înscrierea golului. Vine apoi „momentul Steaua", înregistrat după pauză, cînd — sesizînd avansata poziție a mijlocașilor arădeni, acei atacanți în fapt de care vorbeam — Steaua a înaintat viguros cu linia sa de mijloc și a preluat frînele jocului pentru aproximativ un sfert de oră. În această perioadă s-a consumat momentul ei psihologic (min. 74), cînd Ion Ion, liber la 8 metri de poartă, a pasat în loc să șuteze. U.T.A. va reveni, însă, puternic (pasele au căpătat mai multă precizie în ultimul sfert de oră) și ea a putut să-și concretizeze, în acest final, superioritatea de ansamblu din întreaga partidă: **Domide îl lansează pe Axente, urmează o centrare, Broșovschi „agață" în ultima clipă mingea și șutează sus, în colțul din stînga lui Coman: 1—0** (min. 75).

Atacurile gazdelor se vor succede până la fluierul final, în min. 80 arbitrul anulînd, în mod just, un gol marcat de Trandafilon, deoarece mingea depășise suprafața de joc în fază anterioară.

Așa s-a terminat un meci în care învingătorii merituoși au luptat enorm pentru cele două puncte, deoarece adversarii i-au solicitat din plin, dîndu-le o replică viu susținută.

Eftimie IONESCU

Stadionul U.T.A.: teren acceptabil; timp admirabil pentru fotbal; spectatori, aproximativ 15 000. A marcat: BROȘOVSCHI (min. 75). **Raport de cornere: 6—4. Raportul șuturilor la poartă: 15—10** (pe spațiul porții: 9—4).

U.T.A.: Iorgulescu — **BÎRAU,** Kukla, Pojoni, **POPOVICI** — Purima, **BROȘOVSCHI, DOMIDE** — Axente, **KUN,** Sima (min. 70: Trandafilon).

STEAUA: COMAN — **SĂTMĂREANU,** Ciugarin, Sameș, Cristache — **DUMITRU,** Iovănescu, **ION ION** — Pantea (min. 70: Tătaru), Năstase, **IORDĂNESCU.**

A arbitrat NICOLAE RAINEA (Bîrlad) ★★★★, ajutat la linie de **T. Vass** (Oradea) și **T. Leca** (Brăila).

Cartonașe galbene: Iordănescu, Ion Ion, Domide, Broșovschi.

Trofeul Petschovschi: 9.

La tineret-rezerve: 2—0 (1—0).

Tradiția și-a spus din nou cuvîntul!

RAPID	1(1)
STEAGUL ROȘU	1(1)

Stadionul Giulești: teren moale; timp bun de joc; spectatori aproximativ 12 000. Au marcat: ANGHEL (min. 16) și **NEAGU** (min. 40). **Raport de cornere: 10—3. Raportul șuturilor la poartă: 10—11** (pe spațiul porții: 3—5).

RAPID: Răducanu — **POP, GRIGORAȘ,** Fl. Marin, Bartales — Angelescu, **MARIN STELIAN** — Petreanu (min. 61 **NĂSTURESCU**), Savu, Neagu, Manea (min. 80 **Rișniță**).

STEAGUL ROȘU: Purcaru — **HÎRLAB, JENEI,** Naghi, Anghelini — Cadar, **ȘERBĂNOIU, GHERGHELI** — Anghel, **PESCARU,** Györfi.

A arbitrat OTTO ANDERCO ★★★★★, ajutat la linie cu greșelii de **I. Boroș** (Timișoara) și bine de **I. Hristea** (Alexandria).

Cartonașe galbene: Grigoraș, Anghelini.

Trofeul Petschovschi: 9.

La tineret-rezerve: 2—1 (0—1).

Nici de astă dată giuleștenii n-au reușit să se impună pe propriul lor teren și să-și ia o revanșă după care tînjesc de multă vreme în fața unui adversar care le-a inspirat întotdeauna un fel de teamă greu de explicat, formația stegarilor brașoveni. Și așa în ciuda faptului că echipa antrenată de N. Proca se prezenta pe terenul de joc handicapată de absența a doi titulari de bază, ambii apărători, M. Oiteanu și Mateescu.

Tradiția și-a spus însă și de astă dată cuvîntul. Steagul roșu reușind să smulgă feroviarilor bucureșteni un punct prețios, muncit și pe deplin meritat. Deși nu a lipsit prea mult să și le adjudece pe amîndouă, dacă cu 7 minute înainte de finalul partidei Pop n-ar fi salvat în extremis o minge trimisă de Ghergheli peste Răducanu spre poarta goală! Dar, obiectiv privind lucrurile, așa ceva ar fi fost indiscutabil nedrept, în raport cu desfășurarea de ansamblu a ostilităților, cu perioadele de dominare ale fiecărei formații și mai ales cu numărul de acțiuni ofensive convertibile în gol.

Oaspeții au fost mai buni în prima repriză, s-au mișcat cu ușurință, au pasat mai mult și mai precis, s-au repliat la timp în apărare și au atacat variat. Efectul superiorității brașovene n-a întîrziat să se înscrie și pe tabela de marcaj: în min. 16 Ghergheli îl angajează bine în adîncime pe Györfi, care se îndreaptă perpendicular pe poarta apărată de Răducanu și șutează puternic pe jos din viteză. Răducanu scapă mingea, intervine neinspirat la balon și Bartales, din picturul căruia Anghel, atent, rela de la cîțiva metri în plasă. Golul acesta, căzut într-un moment în care giuleștenii se străduiau să construiască o acțiune ceva mai consistentă, le-a turnat parcă plumb acestora în picioare și a dat în schimb aripi formației oaspe care atacă. În continuare, susținut, creînd numeroase ocazii de gol. Cele mai clare au fost acelea din min. 21, cînd Pescaru este oprit în drum spre gol, neregulamentar, de Grigoraș și, din min. 33, cînd o acțiune frumoasă Anghel—Șerbănoiu este respinsă cu greu în corner în ultimă instanță prin intervenția lui Grigoraș. Se părea că, cel puțin pînă la pauză, scorul va rămîne neschimbat. Dar, pe fondul dominării brașovene, Rapid are o scînteie de luciditate în min. 40, cînd balonul excelent purtat pe traiectoria Savu—M. Stelian—Neagu este catapultat de ultimul sub bara porții lui Purcaru.

În partea a doua a întîlnirii este rîndul rapidiștilor să domine, cu autoritate chiar, masîndu-și adversarul în jumătatea proprie de teren. Acesta însă se apără cu exactitate reușind să mențină, pînă în final, egalitatea pe tabela de marcaj, nu însă și fără ajutorul atacanților giulești care, lipsiți de calm, forță și inspirație, se întrec în greșeli, irosind cîteva situații favorabile și ratînd însăși victoria.

Mihai IONESCU

ACTIVITATEA ECHIPEI REPREZENTATIVE ÎN DISCUȚIA BIROULUI F.R.F.

Acum, cînd au mai rămas foarte puține zile pînă la primul meci al „tricolorilor", din dificila suită de confruntări pe care le au în program pentru sezonul de primăvară, este firesc ca problemele echipei naționale (pregătire, structură a lotului, stil de joc, disciplină etc.) să intereseze pe toți iubitorii fotbalului, dar — în primul rînd — pe cei care au principala răspundere în această privință, tehnicienii federației și, în ultimă instanță, Biroul F.R.F.

În acest sens, vineri seara, pe ordinea de zi a obișnuitei ședințe a Biroului federal, a figurat — ca unul din punctele principale — **discutarea comportării necorespunzătoare pe care echipa reprezentativă a avut-o în jocul de verificare de miercuri cu Admira Wacker,** precum și unele **măsuri pentru o cît mai bună reprezentare a fotbalului românesc în partida de la 23 martie, la Paris, cu Franța, ca și în cele următoare, cu Brazilia, Argentina, Grecia și Olanda,** suită cu atît mai dificilă cu cît doar un meci (cel cu fotbaliștii eleni) se dispută la București.

Prezentînd o informare asupra meciului cu Admira, antrenorul Valentin Stănescu a arătat mai întîi că una din carențele cu care s-a pornit „din start" în acest an a fost **inexistența unui real și eficient program de omogenizare,** el neavîndu-i la dispoziție pe selecționabili decît 9 zile pentru cele două jocuri din Turcia și — după o întrerupere de peste 40 de zile — alte 2—3 zile pentru meciul din Austria. **„În asemenea condiții —** a spus antrenorul echipei naționale — **este foarte greu să vorbim despre o omogenizare, despre perfecționarea unei idei de joc, mai ales în situația promovării în lot a atîtor jucători tineri, noi".**

S-a arătat, de asemenea, că meciul cu Admira a scos în evidență tocmai lacune de omogenizare, mai ales că jocul a fost început de o formație cu 11 jucători aparținînd de 9 cluburi! Dacă din punct de vedere al pregătirii fizice propriu-zise, al rezistenței în regim de viteză, prestația „tricolorilor" a fost satisfăcătoare, în schimb în ce **privește tehnica în regim de viteză s-au semnalat multe deficiențe.** În ansamblu, Valentin Stănescu a apreciat că amicalul de miercuri a **fost neconcludent** în perspectiva apropiatei partide cu Franța.

În altă ordine de idei, mai generală, el a expus Biroului federal punctul de vedere că, în ultima vreme, se manifestă **slăbiciuni în ceea ce se cheamă, de obicei, „politica echipei naționale"** în raport cu atitudinea unor cluburi și a propus — pentru o mai constantă și mai temeinică activitate a lotului — ca **de două ori pe lună, în zilele de miercuri cînd programul competițional permite, să convoace lotul pentru ușoare meciuri de verificare și omogenizare.**

Nu vom face o expunere asupra numeroaselor discuții purtate, vom remarca însă că **punctele de vedere ale membrilor Biroului federal au fost convergente, în sensul necesității de a se acționa cu mai multă fermitate pe linia întăririi muncii la echipa națională pe toate planurile.**

Președintele F.R.F., tov. **Mircea Angelescu,** a arătat că sezonul de toamnă n-a scos la iveală mari personalități fotbalistice, cu care să se construiască rapid o nouă echipă națională. De altfel — a spus vorbitorul — **nici nu este vorba, la propriu vorbind, despre o NOUĂ echipă națională, ci despre necesitatea unor transformări, mai mult sau mai puțin profunde, mai rapide sau mai lente, cu atît mai mult cu cît modificările ce se operează trebuie făcute, prin forța lucrurilor, „în focul unor bătălii" cărora trebuie să le facem față și pe care nu ne este indiferent cum le absolvim.** În acest spirit, este evident că încercarea de a se acredita ideea că ne aflăm, în această primăvară, în fața unui „sezon de tranziție" trebuie combătută. Adevărul este că **un program ca cel din actualul sezon nu poate fi „de tranziție" ci, dimpotrivă, prin valoarea adversarilor și ecoul internațional al meciurilor, cuprinde obiective în sine, de prestigiu.** Referindu-se la meciul cu Franța, de exemplu, președintele F.R.F. a arătat că echipa noastră nu-și poate propune alt obiectiv decît victoria.

Trecîndu-se la unele aspecte legate de **ideea de joc,** Biroul federal a apreciat că în această privință nu s-a făcut pînă acum prea mult, că este un domeniu în care se manifestă ezitări, inconstanță. S-a cerut antrenorilor echipei naționale ca, în colaborare cu președintele Colegiului de antrenori, N. Petrescu, să se aducă urgente **clarificări.** Între alte probleme discutate, sub acest aspect, s-a pus întrebarea dacă modelul nostru de echipă (bineînțeles, pe plan tactic) trebuie să fie cel din meciul cu Finlanda, adesea invocat, sau cel care a dat rezultate, în anii anteriori, în deplasare. Opiniile au înclinat spre cel de-al doilea punct de vedere, avîndu-se în vedere faptul că echipa națională joacă în acest sezon patru meciuri pe teren advers.

Referindu-se la unele cazuri negative, care și-au făcut apariția în ultimul timp, președintele F.R.F. a făcut constatarea că **unele cluburi au început să încalce obligațiile lor față de echipa națională, față de fotbalul și prestigiul sportului românesc.** Eschivarea de la convocările lotului, ignorarea intereselor generale în favoarea unor interese de club, constituie abateri ce nu pot fi tolerate. Biroul federal, a anunțat tov. Mircea Angelescu, este hotărît să nu treacă cu vederea neprezentarea la lot a lui **Dumitru** (care în aceeași zi a jucat însă la club), pentru că asemenea acte creează un proces de erodare a lotului național, de diminuare a autorității antrenorului de lot. De asemenea, se vor lua măsuri exemplare și în cazul lui **Dobrin** (care — pe baza unor argumente neserioase — se eschivează de la obligațiile oricărui fotbalist față de lotul național), dacă acest jucător nu-și va revizui atitudinea pe care o manifestă în ultimul timp față de convocarea sa la lot.

În încheierea discuțiilor privind echipa națională s-a adoptat planul de pregătire pentru meciul de simbătă de la Paris, pe care — în liniile sale generale — l-am publicat ieri.

ANTRENORUL VALENTIN STĂNESCU VA URMĂRI MECIUL R.F. GERMANIA — SCOȚIA

Miercuri 27 martie, echipa reprezentativă a R.F. Germania, va susține un joc amical, la Frankfurt pe Main, în compania selecționatei Scoției, care, așa cum se știe, face parte din aceeași grupă cu România, a IV-a preliminară a campionatului european.

La această întîlnire va asista și antrenorul echipei noastre naționale, Valentin Stănescu.

La 28 martie, la Pitești MECI ÎNTRE ECHIPELE REPREZENTATIVE DE JUNIORI ALE ROMÂNIEI ȘI BRAZILIEI

Așa cum am mai anunțat, selecționata de juniori a României va întîlni la 28 martie, la Pitești, reprezentativa similară a Braziliei.

Deoarece formația oaspete și-a anunțat sosirea în țară pentru ziua de 22 martie, conducerea lotului brazilian a solicitat forului nostru de specialitate un al doilea meci.

Membrii susținători și suporterii Rapidului sînt convocați pentru marți 19 martie, la ora 18, în sala clubului uzinelor Griviția Roșie.

LICEUL DE FOTBAL BACĂU — M.K.S. LODJIANKA LODZ (R.P. POLONĂ) 0-0

Sosiți în țară la invitația Liceului de fotbal din Bacău, juniorii polonezi au susținut primul lor joc cu echipa liceului gazdă.

Meciul, în general, viu disputat și presărat cu multe faze spectaculoase, s-a încheiat cu un echitabil rezultat de egalitate 0—0. A condus bine P. Gherfasi (Bacău).

Ilie IANCU—coresp. jud.

„VOI AVEȚI NEVOIE DE MINE..."

Acum cîțva timp, în sezon „mort" pentru sporturile nautice, lumea canotajului nostru afla — nu fără uimire — de o măsură deosebit de severă: excluderea campionului european Ilie Oanță din lotul reprezentativ! Ce se întîmplase de fapt?

Elogiat în paginile tuturor publicațiilor sportive din țara noastră, după frumosul succes obținut la C.E. de la Moscova, tînărul schifist dinamovist începuse să-și dea aere de vedetă, să privească de sus, cu superioritate, nu numai la colegi, ci și la antrenorul care-l călăuzise cu dragoste și răbdare pe drumul consacrării. În plus, prezent la tabăra de pregătire din Poiana Brașov, împreună cu toți ceilalți componenți ai lotului reprezentativ, Ilie Oanță se dovedise deseori indisciplinat, nerespectînd programul de odihnă și antrenament, avînd întotdeauna ceva de obiectat. Leitmotivul campionului european era: **„Voi aveți nevoie de mine..."**

Și lumea (colegi, antrenori, federație) a răbdat, i-a trecut cu vederea, un timp, aceste ieșiri, pînă cînd s-a convins că lucrurile se agravează din ce în ce. Atunci au început ședințele, sfaturile prietenești, ultimatumurile; dar Oanță rămînea, imperturbabil, la atitudinile lui.

Așa a venit sancțiunea, aspră, exemplară, curajoasă, educativă: întrunit într-o ședință, Biroul federal a hotărît excluderea lui Ilie Oanță din lotul reprezentativ. Și Ilie Oanță s-a văzut îndepărtat de echipă, de colegi și de antrenor, s-a văzut lipsit pînă și de coechipierul lui de barcă, Dumitru Grumezescu. Concepția „Voi aveți nevoie de mine" s-a dovedit falsă, eronată, iar Oanță — trezit la realitate prin „dușul rece" care i s-a administrat — a înțeles, în fine, drumul pe care trebuie să pășească. S-a reîntors pe acest drum în liniștea bacului din parcul Dinamo, singur, fără colegi și fără antrenor, luptînd doar cu el însuși pentru a redeveni sportivul stimat și apreciat de altădată. După o lună de muncă solitară și de temeinică reflectare asupra situației, Ilie Oanță a prezentat la federație o cerere în care ruga să fie reprimit în lot, luîndu-și angajamentul că va fi exemplu pentru toți ceilalți. Și federația i-a dat prilejul să dovedească acest lucru, ridicîndu-i sancțiunea.

În momentul de față, Ilie Oanță a redevenit sportivul modest, liniștit, respectuos și disciplinat de astă toamnă. Există, deci, premise că la „mondialele" de anul acesta să se numere din nou printre laureați...

Horia ALEXANDRESCU

Un drum (greșit) întrerupt la timp

Nu se îndoia nimeni de talentul acestui băiat. De fapt, acesta fusese atu-ul principal care a determinat promovarea sa de la Laromet în echipa de tineret-rezerve a clubului Dinamo. Dar jucătorul „de perspectivă", cu o constituție fizică excelentă pentru fotbal (1,85 m, 80 kg), cu îndeminare remarcabilă și inteligență în teren, n-a evoluat în formația dinamovistă decît de șapte ori. **„Poate că n-a fost înțeles, poate că s-au** și **vicepreședintele clubului, N. Irimie,** care cu migală, interes și simț pedagogic au încercat să-l readucă pe drumul cel bun. Desigur misiune deloc ușoară. Dar cînd cineva vrea, nu se poate să nu izbutească ceea ce și-a propus. Mai ales că Iorga nu era o fire impulsivă, refractară, ci, mai de grabă, ușor influențabilă. Cei doi, ca și secția de fotbal a clubului, s-au apropiat de el, i-au făcut un program aparte, i-au controlat mai îndeaproape activitatea din afara clubului. Apropierea celor doi a găsit ecou în sufletul jucătorului. Apoi, văzînd în Iorga un real talent, chiar **Angelo Niculescu** a început să vegheze asupra „cazului". Bine pregătită, perioada precompetițională a fost folosită cu eficiență și Iorga a absolvit acest nedeclarat examen cu bine. Acum, în cadrul primului lot al echipei studențești, în care a fost promovat, Iorga se comportă la nivelul exigențelor reputatului antrenor, își vede și de facultate pentru că este student în anul II la I.E.F.S. **„Și dacă se va pregăti cu aceeași seriozitate și ambiție,** spunea A. Niculescu, **Iorga poate deveni un al doilea Radu Nunweiller în fotbalul nostru".** Deocamdată este titular al echipei Sportul studențesc. A cîștigat fotbalul dar mai important ni se pare faptul că Mihai Iorga și-a înțeles menirea. Ne mărturisea zilele trecute că va face totul să nu-l dezamăgească pe prof. Angelo Niculescu, pe toți aceia care au manifestat încredere în el.

Aceasta este scurta... istorie a unui fotbalist pe care simțul pedagogic al unor antrenori, ce și-au înțeles menirea de educatori, l-au readus unde era așteptat.

Constantin ALEXE

REÎNTOARCERI...

cerut de la el rezultate imediate", au zis unii. Și **Mihai Iorga,** pentru că despre el e vorba, s-a transferat la echipa studenților bucureșteni, la „Regie". Dar și aici, începutul n-a fost deloc favorabil, ba, presupusa ascensiune s-a frînt în mod brusc, neașteptat. A jucat la „tineretul" lui Sportul studențesc doar cinci partide, după care a fost scos disciplinar din lot, aproape un an, mai precis pînă în noiembrie 1973. Motivul?

Mulți spuneau că lui Iorga îi place muzica ușoară. Că are voce și cîntă frumos. Ne-a confirmat și el această pasiune. Ceea ce nu-i rău. Dar, de dragul muzicii și al grupului de prieteni, el își neglija nu numai obligațiile sportive, dar chiar viața personală avea de suferit.

Ce era de făcut? Dacă indiferența față de acest caz ar fi continuat, la 22 de ani, Iorga ar fi rămas un jucător suspendat din activitate, cu tot talentul lui. Au intervenit însă antrenorul echipei de tineret, profesorul **Mircea Rădulescu,**

UNDE MERGEM?

BASCHET: Sala Constructorul, de la ora 9.30: Olimpia — Voința Tg. Mureș (f. A), Constructorul — Crișul Oradea (f. A); sala **Giulești,** de la ora 10.30: Politehnica — Politehnica Cluj (m. A), Rapid — I.C.H.F. (m. A).

FOTBAL: Stadionul Republicii, ora 16: Sportul studențesc — „U" Cluj (Divizia A); teren **Politehnica,** ora 11: Sportul studențesc — „U" Cluj (tineret-rezerve); teren **Autobuzul,** ora 11: Autobuzul — C.S. Tîrgoviște (div. B); teren **Olimpia,** ora 12.30: Unirea Tricolor — Laromet; teren **Sirena,** ora 11: Sirena București — Dinamo Slobozia; teren **Metalul,** ora 11: Electronica — Olimpia Giurgiu; teren **Ghencea,** ora 11: Șoimii Tarom — Argeșul Mihăilești; teren **T.M.B.,** ora 11: T.M.B. — Fl. Roșie; teren **Laromet,** ora 11: Tehnometal — I.O.R. (meciuri în cadrul diviziei C).

POLO: Bazinul Floreasca, de la ora 10: Școlarul — Rapid, Dinamo — Politehnica Cluj și Progresul — Voința Cluj (Divizia A).

RUGBY: Stadionul Olimpia, ora 9: Sportul studențesc — Farul Constanța (Divizia A); **Terenul Gloria,** ora 10: Gloria — Politehnica Iași (Divizia A).

VOLEI: Sala Giulești, de la ora 8: Confecția — Locomotiva și Electra — Delta Tulcea (B. m); **Sala Flacăra roșie,** ora 10: Confecția — Tomistex Constanța (B. f).

NOUTĂȚI EDITORIALE ȘAHISTE

În editura „Stadion" se află în curs de apariție cartea *„Compoziția șahistă în România"*, concepută și redactată de Emilian Dobrescu și Virgil Nestorescu, doi dintre specialiștii consacrați ai șahului artistic de la noi. Lucrarea, care este o istorie și o antologie a acestei ramuri a șahului, cuprinde o privire de ansamblu asupra tuturor genurilor de compoziție șahistă: probleme, studii, probleme feerice. Autorii cărții, Emilian Dobrescu și Virgil Nestorescu, cunoscuți și pe plan internațional, au obținut recent premiul întîi pentru un studiu cu care au luat parte la concursul organizat de revista poloneză *„Szachy"*. De asemenea, Emilian Dobrescu a ocupat primul loc la concursul de studii și probleme „Turneul solidarității", organizat în orașul iugoslav Skopije, cu prilejul Olimpiadei șahiste.

★

La editura „Stadion" se află sub tipar o altă carte așteptată cu interes — *„Meciul secolului"* (este vorba de meciul pentru titlul mondial dintre Robert Fischer și Boris Spasski), lucrare datorată maestrei internaționale Elisabeta Polihroniade și ing. Constantin Ștefaniu.

La Passau, în preliminariile U. E. F. A. putea fi 1-1!

R. F. GERMANIA — ROMÂNIA (JUNIORI) 1-0 (1-0)

PASSAU, 16 (prin telefon). Astăzi după-amiază, pe stadionul Dreiflüsse din Passau, în prezența a circa 10 000 de spectatori, pe o vreme umedă și un teren ușor alunecos, s-a disputat prima manșă a dublei confruntări dintre juniorii români și vest-germani contînd pentru preliminariile turneului U.E.F.A., ediția 1974. A fost — așa cum am afirmat-o în repetate rînduri — un meci foarte greu pentru tinerii noștri jucători, echipa gazdă intrînd pe teren hotărîtă să ia un avantaj substanțial pentru returul ce se va disputa la 3 aprilie. Și după cum a început jocul, totul părea să confirme intențiile formației R.F. Germania, care în min. 10 a și deschis scorul: Del Haye — o extremă de mare viteză — a demarat pe partea dreaptă și a centrat precis în fața porții echipei noastre, mingea a ajuns la fundașul Mamajewski, urcat impetuos în atac, care a reluat fulgerător în plasă, înscriind imparabil. Golul i-a ambiționat mult pe jucătorii noștri. Surprinzînd pe toată lumea, ei au început să joace din ce în ce mai bine, Balaci trăgînd — pur și simplu — echipa după el în atac. Șuturile destul de puternice, dar imprecise au... curs la poarta lui Dreher, vigilența acestuia fiind încercată rînd pe rînd de Balaci (min. 17, 20 și 26), Grosu (min. 11, 35), Surenghin (min. 26) Leac (min. 31). În min. 28, Hurloi a șutat formidabil de la circa 25 de metri, Dreher a scăpat mingea pe care apoi cu un ultim efort a reușit s-o împingă în corner. În această primă repriză, juniorii vest-germani au avut doar o mare ocazie de a-și mări avantajul, în min. 25, cînd Wohlfahrt, nesupravegheat de Cotigă, a șutat puternic din mijlocul careului, dar peste poarta lui Moraru.

După pauză, echipa noastră a trecut printr-o perioadă dificilă, mai ales între minutele 50—60. Moraru, Agiu, Popa, Hurloi, Elisei au avut cîteva intervenții salutare la atacurile foarte rapide ale lui Michelberger, Nickel, Abramczik și Del Haye. Apoi, după ce furtuna a trecut, am notat în ultima parte a meciului patru mari ocazii ale echipei noastre, ratate de Balaci (min. 62 și 75) și Grosu (min. 72 și în min. 79, ultima dată atacantul central ajungînd față în față cu portarul gazdelor; a ezitat cîteva fracțiuni de secundă, iar cînd s-a hotărît să șuteze a făcut-o fără discernămînt, trăgînd în portar). Putea fi 1—1. Echipa noastră ar fi meritat cu prisosință un asemenea rezultat, luptînd exemplar în fața unui adversar deosebit de puternic.

A arbitrat bine Ioseph Jegel (Austria).

R.F. Germania: Dreher — Salewski, Thiele, Förster, Mamajewski — Diefenbach, Nickel, Michelberger — Del Haye,

S-A ÎNCHEIAT EDIȚIA A V-A A C. E. DE HOCHEI JUNIORI (GRUPA B) DE LA BUCUREȘTI

● Rezistența fizică a fost hotărîtoare în întîlnirile finale ● Trofeele competiției

● Oaspeții au numai cuvinte de laudă la adresa organizatorilor români.

(Urmare din pag. 1)

zut, deși calculele hîrtiei îi indicau pe norvegieni drept favoriți.

În prima repriză, **Dotcev** și **Todorov** au asigurat un avantaj de două goluri formației bulgare în decurs de numai 15 secunde, ceea ce — să recunoaștem — reprezintă un șoc psihologic puternic pentru orice formație. Spre cinstea lor, hocheiștii scandinavi nu s-au descurajat ci au răspuns prompt, și **Tomtum** a reușit să reducă din handicap. Dar mai mult ei n-au putut obține în aceste douăzeci de minute, deoarece apărarea adversă, în frunte cu portarul **Haralampiev** s-a aflat într-o zi foarte bună. Forma deosebită a acestui jucător a ieșit cu precădere în evidență în repriza secundă, cînd norvegienii au avut o suită de ocazii favorabile rezolvate cu succes de portarul bulgar.

În plină ofensivă a echipei Norvegiei, hocheiștii bulgari majorează scorul **(Petrov)**, iar apoi, în inferioritate numerică, înscriu prin **Liubomirov**, asigurîndu-și un avantaj confortabil.

În ultima repriză, formația bulgară mai marchează 4 goluri prin **Ralenkov, Zarev și Liubomirov (2)**, în timp ce norvegienii au o singură acțiune încununată de succes prin **Pedersen**.

Au condus bine **B. Ewald** (Danemarca) și **F. Gubernu** (România).

„Eforturile organizatorilor români merită toate elogiile"

(Urmare din pag. 1)

înainte alcătuit și că absența reprezentativei R.D. Germane a creat un gol care, bineînțeles, trebuia să avantajeze pe cineva. Dar acestea sînt chestiuni minore și eu vreau să subliniez că eforturile organizatorilor români merită toate elogiile.

— Ce impresii v-au lăsat echipele ?

— Plec cu păreri dintre cele mai bune. Hocheiul este tot mai larg răspîndit în rîndurile tineretului european, iar valoarea tehnică a selecționatelor naționale se află în continuă creștere. La București patru echipe s-au detașat de restul participantelor : R.F. Germania, România, Bulgaria și Norvegia. Ele au fost net superioare prin omogenitate, patinaj și forță de joc. Dar, subliniez, în general, s-a putut constata un real progres la toate formațiile.

— Totuși, uneori, s-a cam exagerat în folosirea forței, mai ales dacă ținem seama că este vorba de echipe de juniori...

— Este adevărat. Bănuind acest lucru, am recomandat de la început arbitrilor o maximă exigență, apreciind că la o astfel de competiție ei au un mare rol educativ, aproape ca acela al profesorilor de școală. Din păcate, s-au dictat patru eliminări definitive din joc, plus alte sancțiuni pentru rea conduită. Pe viitor, cred, că L.I.H.G. trebuie să privească cu mai multă atenție disputele juniorilor, și dacă asemenea situații se mai repetă să ia măsuri drastice.

— În încheiere vă rugăm să ne spuneți pronosticul dv. pentru apropiatele jocuri ale grupei B a C.M. de la Ljubljana ?

— Teoretic, prima șansă o are selecționata S.U.A. Însă, după cît sînt informat, la Ljubljana această țară va fi reprezentată de o echipă a Universității din Minneapolis. Atunci, a doua șansă ar reveni automat reprezentativei R. F. Germania. Urmează un grup de trei echipe capabile de orice surprize: Iugoslavia, România și Norvegia. O luptă pasionantă se va da, cred, pentru evitarea ultimelor două locuri ale clasamentului la care candidează... trei formații : Japonia, Olanda și Austria. După cum vedeți, ne pregătim să asistăm la o întrecere sportivă extrem de echilibrată...

LOCURILE 5-6 : DANEMARCA — IUGOSLAVIA 5-3 (0-0, 2-2, 3-1)

O întîlnire interesantă și echilibrată, între două formații foarte apropiate ca valoare. După o repriză albă, „plavii" au, la începutul celei de a doua, un moment de presiune puternică și, într-un interval de 30 de secunde, înscriu de două ori **(Brun**, dintr-o pasă de la **Klemenc**, și **Klemenc**, dintr-o pasă de la **Brun)**. Se părea că ei se vor detașa, dar danezii se mobilizează, preiau inițiativa și reușesc să egaleze **(Lind**, în min. 26, și **Östergaard)**. În repriza a 3-a, pregătire fizică superioară a hocheiștilor danezi își spune cuvîntul. Ei sînt mai proaspeți și mai rapizi decît adversarii lor, organizează acțiuni ofensive mai clare și mai bine gîndite, ceea ce le permite să ia conducerea : **Rasmussen** (min. 44) și **Östergaard** (min. 45). Iugoslavii mai au o zvîcnire și **Hafer** reduce din handicap în minutul 55, dar imediat după angajament **Möller** restabilește diferența și meciul este jucat.

Au arbitrat : **R. Messinger** (Ungaria) și **A. Tuzzi** (Italia).

LOCURILE 7-8 : AUSTRIA — FRANȚA 5-3 (3-2, 2-0, 0-1)

Programată la o oră destul de incomodă (între cuplajul de dimineață și cel de după amiază), partida dintre selecționatele Austriei și Franței a dat cîștig de cauză primei formații. Victoria hocheiștilor austrieci s-a conturat, însă, mai greu decît o arată scorul final și aceasta pentru că portarul lor (Nagele) a avut citeodată momente de adevărată virtuozitate, far adversarii s-au întrecut mai ales în ultimele două reprize, în ratări din poziții dintre cele mai favorabile. În general se poate spune, deci, că meciul a fost destul de echilibrat.

Punctele au fost marcate de : **R. König (3), Hirlander, Schilcher** (Austria), **Sadoun** (2) și **Piccinini** (Franța). Au arbitrat : **L. Noncev** (Bulgaria) și **Gh. Mureșeanu** (România)

LOCURILE 9-10 : UNGARIA — ITALIA 6-1 (1-0, 3-0, 2-1)

La capătul unui joc care nu s-a ridicat decît arareori la un nivel tehnic mulțumitor, tinerii hocheiști maghiari au obținut prima lor victorie din acest campionat, reușind în acest fel să evite ultimul loc al clasamentului. Succesul selecționatei Ungariei, care s-a prezentat la această ediție cu o formație mult schimbată și încă neexperimentată, este, totuși, pe deplin meritat.

Partida a început în nota de ușoară superioritate a selecționatei maghiare, care a deschis scorul mai repede decît era de așteptat (min. 2). Crezînd că vor realiza o victorie facilă jucătorii unguri au slăbit ritmul, permițînd adversarilor lor să echilibreze întrecerea. Învingătorii au putut să se impună apoi, abia în a doua jumătate a reprizei secunde, cînd rezervele fizice ale „azzurrilor" se epuizau văzînd cu ochii. În aceste condiții ultima parte a meciului a fost cea mai anostă. Au marcat : **Szabo (3), Fekete (2), Derry** pentru Ungaria, **Gatscher** (Italia). Au condus : **J. Julien** (Franța) și **W. Mattes** (R. F. Germania).

Cronici și comentarii : **Romeo VILARA, Valeriu CHIOSE, Călin ANTONESCU**

TROFEELE COMPETIȚIEI

Potrivit tradiției, în afara cupei oferite echipei învingătoare și a plachetelor (de aur, argint și bronz) înmînate jucătorilor din formațiile clasate pe primele 3 locuri, la campionatele europene de hochei pentru juniori au fost înmînate și alte trofee.

● Premiul pentru cel mai bun portar al competiției a fost atribuit jucătorului **Axel Richter**, din echipa R. F Germania, care reușește remarcabila performanță de a fi primit doar 7 goluri pe parcursul întregii întreceri.

● Cel mai bun fundaș a fost declarat **Hans Peter Egen**, de asemenea din formația învingătoare (prezentarea sa a apărut la rubrica noastră; „Crosa zilei").

● În sfîrșit, titlul de cel mai bun înaintaș i-a fost atribuit jucătorului român **Constantin Dumitru**, lider în clasamentul golgeterilor.

● „Cupa fair-play" a revenit formației R.F. Germania.

● Cel mai tînăr jucător al acestei ediții a campionatului a fost italianul **Erwin Kostner**, care la 7 aprilie va împlini 16 ani. El l-a „învins" la... mare luptă pe maghiarul **Zoltan Balint**, mai vîrstnic cu 32 de zile.

CAMPIONATUL REPUBLICAN UNIVERSITAR (probe alpine) ȘI NAȚIONAL DE JUNIORI (biatlon)

Ieri au continuat întrecerile contînd pentru campionatul republican universitar de schi la probe alpine și pentru cel național de biatlon al juniorilor. Iată amănunte :

Echipa Steagul roșu — cîștigătoare a ștafetei de biatlon

SINAIA, 16 (prin telefon). După ce a cîștigat probele de ștafetă de la alergările clasice, echipa clubului **Steagul roșu Brașov** și-a dovedit încă o dată forța colectivă dominînd și cîștigînd detașat și ștafeta de juniori la biatlon. Întrecerea nu a avut istoric întrucît cei menționați, foarte omogeni valoric, beneficiind de o zi bună de tragere și de o reușită ceruire, au condus permanent, lăsînd pe seama urmăritorilor, **C.S.O. Sinaia, A.S.A. și Dinamo din Brașov**, doar rezolvarea problemei locului II. Nu este de loc întîmplător faptul că schiorii clubului Steagul roșu obțin un nou succes de echipă. Valoarea campionilor constă în primul rînd în omogenitatea echipei și în forma constantă manifestată în tragerea la țintă. Succesul de simbătă a fost obținut în condiții meteo ideale — soare și fără vînt — astfel încît nu pot fi încriminate obstacole obișnuite pentru întrecerile din munte. Echipa clubului sinăian, contînd pe aportul deosebit al fraților Păunescu (dar, din păcate, numai al lor), a luptat cu dăruire, însă fără șanse reale în fața echipei brașovene, aflată în maximum de formă și ambiționată de relativul insucces din proba individuală. De altfel, în afara Steagului roșu, echipă cu valori apropiate, în celelalte 11 ștafete sportivii sînt eterogeni ca pregătire și o victorie nu se poate constitui numai pe aportul, fie el și excepțional, al unui singur sportiv. REZULTATE TEHNICE : 1. Steagul roșu (Crivăț, Apostu, Pelin, Tamaș) 2 h 06:45; 2. C.S.O. Sinaia 2 h 07:25; 3. A.S.A. Brașov I 2 h 10:10, 4. Dinamo Brașov 2 h 10:36; 5. A.S. Bucegi Rîșnov 2 h 19:22; 6. Șc. sp. Rîșnov 2 h 20:52.

Mihai BARA

Întreceri interesante în disputele studenților

PARÎNG, 16 (prin telefon). Deși ne aflăm la jumătatea lunii martie, aici, în Parîng ninge necontenit. Simbătă, în ziua a doua a campionatelor republicane universitare de schi, s-au disputat probele de fond 5 km pentru fete și slalom uriaș pentru fete și băieți. La ora 9.30, pe o ninsoare abundentă și-au început disputa alergătoarele pe schiuri. Întrecerea a fost dominată de reprezentantele **I. P. Oradea**, care au reușit să claseze pe primele trei locuri. Pentru succesul realizat, sincere felicitări schioarelor și antrenorului prof. **Constantin Mușat**.

La ora 10, s-a dat startul în prima manșă de slalom uriaș, pentru studenți. Pe o pîrtie excelentă, dar cu o vizibilitate redusă, sportivii au făcut dovada realelor lor calități, reușind să ofere celor prezenți evoluții de bună calitate. Întîietatea și-au disputat-o reprezentanții **I.E.F.S.** și **C.S.U. Brașov**. Și de data aceasta, elevii lectorului universitar **Vasile Cîrstocea** au tranșat rivalitatea sportivă în favoarea lor, reușind să se claseze pe primele două locuri. Brașovenii s-au „mulțumit" doar cu pozițiile III și IV.

Cursa fetelor a fost la fel de interesantă, titlul de campioană revenind — și de data aceasta — tot **Danielei Munteanu** de la I. P. Oradea. Într-o coborîre în care a avut deschizătoare pe **Iudith Tömöri** și **Minodora Munteanu**, reprezentanta I.P. Oradea a făcut o cursă rapidă (deși s-a plîns că nu i-au alunecat schiurile), reușind s-o învingă pe principala sa rivală, **Maria Cristea** (I.E.F.S.).

REZULTATE TEHNICE : fond, studente, 5 km : 1. Georgeta Bărăscu (I.P. Oradea) 25:56,1; 2. Hajnal Latzko (I.P. Oradea) 26:06,3; 3. Iuliana Demeter (I.P. Oradea) 26:06,9; 4. Iudith Gali (I.P. Oradea) 26:38,0; 5. Neluța Căliman (F.E.F. Tg. Mureș) 33:27,8; **slalom uriaș, fete :** 1. Daniela Munteanu (I.P. Oradea) 1:13,7; 2. Maria Cristea (I.E.F.S.) 1:15,3; 3. Dorina Munteanu (I.E.F.S.) 1:22,5; 4. Ioana Birsan (F.E.F. Cluj) 1:23,8; 5. Doina Lascu (I.E.F.S.) 1:33,4; 6. Cristina Dumitrescu (Arhitectura București) 1:45,2; **slalom uriaș, băieți :** 1. Alexandru Bogdan (I.E.F.S.) 2:45,2; 2. Zoltan Hambrik (I.E.F.S.) 2:46,6; 3. Dan Rîmbețiu (C.S.U. Brașov) 2:49,9; 4. Nicolae Andreescu (C.S.U. Brașov) : 3:06,6; 5. Dan Alexandru (F.E.F. Cluj) 3:08,4; 6. Ștefan Portnovschi (Arhitectura București) 3:30,4.

Duminică au loc cursele de slalom special pentru fete și băieți.

Paul IOVAN

S-a încheiat turneul final masculin de volei (locurile 7-12)

TRACTORUL ȘI PROGRESUL NU AU SCĂPAT DE RETROGRADARE

PLOIEȘTI, 16 (prin telefon). Sala sporturilor Victoria din localitate a găzduit ultima etapă a turneului pentru locurile 7—12 din cadrul campionatului masculin de volei, decisivă pentru desemnarea celei de a doua formații care retrogradează, deoarece Tractorul Brașov cedînd cu 0—3 în meciul cu Progresul, în penultima etapă, își pierduse orice șansă de salvare. Cea de a doua echipă sortită căderii în divizia B avea să fie desemnată în urma jocurilor pe care Progresul și Politehnica Timișoara urmau să le susțină cu Universitatea Craiova și respectiv Rapid...

Programul zilei a debutat cu întîlnirea **I.E.F.S.—Tractorul.** Cele două echipe au practicat un joc anost, într-un ritm lent, care a exclus orice posibilitate de spectacol. De altfel, arbitrul **C. Armășescu** a consemnat pe foaia de arbitraj următoarele : **„consider că echipele nu și-au apărat sportiv șansele"**, care exprimă în mod convingător realitatea din teren. Victoria a revenit formației I.E.F.S. cu 3—1 (2, —7, 5, 11). Au arbitrat S. Dumitrescu din Ploiești (bine) și C. Armășescu din București (foarte bine).

Pentru ca **Universitatea Craiova** să fie scutită de emoții, avea nevoie în meciul cu **Progresul**, care a urmat, doar de un set. Și l-a cîștigat chiar pe primul. Apoi craiovenii au slăbit ritmul, permițînd adversarilor să cîștige următoarele două seturi și să conducă cu 11—5 în cel de al IV-lea, scor la care un zvon lansat în glumă, cum că Universitatea ar avea, totuși, nevoie de două seturi pentru a evita orice surpriză, i-a pus pe jar pe craioveni. Și, de la 5—11, au realizat numaidecît 15—11 ! Apoi au cedat liniștiți jocul. Scor 3—2 (—9, 8, 12, —11, 8) pentru Progresul. Arbitraj bun : V. Ranghel (Ploiești) — V. Savu (București).

În ultimul meci : Rapid — Politehnica 2—3 (—5, 12, 4, —4, —4).

Clasamentul turneului este, deci, următorul : 7. I.E.F.S. 16 p (23:16), 8. Politehnica 16 p (21:20), 9. Rapid 15 p (25:17), 10. Universitatea Craiova 15 p (20:21), 11. Progresul 15 p (18:21), 12. Tractorul 13 p (13:25). Conform regulamentului, ultimele două formații retrogradează.

Emanuel FANTANEANU

SPORTUL ÎN LUME

CURSA CICLISTĂ PARIS — NISA

PARIS, 16 (Agerpres). — Etapa a 6-a a Cursei cicliste Paris — Nisa a comportat, în prima sa parte, escaladarea muntelui Faron, pe o distanță de 21 km. Primul a trecut linia de sosire olandezul Joop Zoetemelk, cronometrat cu timpul de 39:20. Belgianul Eddy Merckx, clasat pe locul 6, a pierdut poziția de lider al cursei, iar cicliștii polonezi n-au reușit să se claseze în primele 25 de locuri. În a doua semietapă, Toulon — Darguignan (112 km), victoria a revenit rutierului vest-german Alfred Gaida cu timpul de 3 h 02:09. În clasamentul general conduce francezul Alain Santy, urmat de Zoetemelk la 13 sec., Merckx la 38 sec. și Poulidor la 52 sec.

CINCI FLORETISTE ÎN DISPUTĂ PENTRU „TROFEUL MARTINI"

Sportivele noastre au fost eliminate în semifinale...

TORINO, 16 (prin telefon). Finala „Trofeului Martini" s-a desfășurat fără a avea printre cele 6 floretiste ale ultimului act vreo reprezentantă a țării noastre... Ele au ocupat locurile 7 (Ecaterina Stahl), 10 (Magda Bartoș), 11 (Ana Pascu), 13 (Suzana Ardeleanu) și 16 (Olga Szabo). Nici chiar campioana mondială n-a reușit să ajungă în finală, Nikonova situîndu-se abia pe locul 14 !

În optimi, dintre cele 6 românce rămase în competiție, cinci au trecut în sferturi de finală. Cel mai constant s-a comportat **Ardeleanu** cu 4 victorii (4—2 la Muzio și Szasz și 4—0 la Astalozs — R.F.G. și Wortnowska). **Szabo** a totalizat 3 victorii (4—2 la Tordassy și 4—0 la Mangiarotti și Senn), la fel ca și **Pascu** (4—0 la Rutz și 4—1 la Lorenzoni și Koster), **Bartoș** (4—2 la Simonfy și Wisoczanska și 4—3 la Latrile) și **Stahl** (4—2 la Green și 4—1 la Ollany și Lother). **Gyulai**, bolnavă, n-a mai putut face față întrecerii.

În sferturi, prima care s-a calificat mai departe este **Pascu** : 4—0 cu Ciliazova și 4—1 cu Gapais-Dumont. **Szabo** a înregistrat și ea 2 victorii (4—2 la Belova și Wortnowska), dar a pierdut la Szolnoki (3—4), intrînd într-un baraj cu Belova și Szolnoki. Ea pierde cu 1—4 și respectiv 2—4, ieșind din concurs. **Bartoș** a cîștigat inițial la Mocci cu 4—1 și la Stattszak cu 4—2, dar n-a reușit să treacă de Nikonova (2—4), astfel că a susținut și ea un turneu de baraj împreună cu Nikonova și Stattszak, întrecînd-o pe Nikonova cu 4—1 **Bartoș** a trecut în semifinale. **Stahl** a avut cîștig de cauză, fără prea multe emoții, la Kniazeva cu 4—1 și la Willing cu 4—3, fiind cea de a 3-a semifinalistă dintre sportivele noastre. În fine **Ardeleanu**, cu două victorii (4—2 la Collino și 4—1 la Saray) a pierdut în baraj la Bobis (3—4) și la Collino (0—4), fiind eliminată.

În semifinale, **Pascu** n-a putut trece nici de Collino (3—4), nici de Belova (1—4). **Bartoș** a obținut inițial două victorii, 4—2 la Copesandy și 4—1 la Stattszak, la fel ca și cele două... învinse ale sale. Întîlnindu-se din nou în baraj, Bartoș n-a mai reușit să treacă de Stattszak (1—4)... În fine, **Stahl** a plecat cu două victorii, 4—2 la Dumont și 4—3 la Maros, dar a pierdut la 0 asaltul cu Bobis. În baraj cu Bobis și Maros, și ele cu două victorii, Stahl n-a putut să le depășească...

În finală s-au calificat **Belova** (Uniunea Sovietică), **Collino** (Italia), **Demaille** (Franța), **Stattszak** (Polonia), **Bobis** și **Maros** (ambele Ungaria).

Finala „Trofeului Martini" nu se încheiase la ora închiderii ediției. În disputa se aflau nu mai puțin de 5 floretiste, toate cele amintite inițial, cu cîte 2 victorii și mai puțin italianca **Collino**, cu 3 înfrîngeri. După toate probabilitățile, cîștigătoarea se va decide după un al doilea turneu, de baraj...

Floretistele clubului **Steaua** se vor înapoia în seara aceasta în Capitală.

AU ÎNCEPUT ÎNTRECERILE TURNEULUI INTERNAȚIONAL DE JUDO „CUPA SOFIA"

SOFIA, 16 (prin telefon, de la corespondentul nostru). În sala Festivalna din localitate au început simbătă după-amiază întrecerile turneului internațional de judo dotat cu **„Cupa Sofia"**. La această competiție, aflată la a III-a ediție, participă sportivi fruntași — ce se pregătesc pentru apropiatele campionate europene — din cinci țări : **Cehoslovacia, Iugoslavia, Polonia, România și Bulgaria** (cu cîte 3—4 concurenți la fiecare categorie de greutate). În prima zi au fost programate confruntările de la categoriile mijlocie, semigrea și grea.

Iată cîteva amănunte despre comportarea concurenților români. Mijlociul **Ionel Lazăr** a ieșit învingător în partidele susținute pînă la ora cînd relatăm. El a dispus clar prin yusei-gachi (superioritate tehnică) de bulgarii **A. Velcev** și **V. Kolev**, urmînd să-l întîlnească într-un meci decisiv pe iugoslavul **S. Obatov**. Al doilea mijlociu român, **Vasile Bideac**, după o spectaculoasă victorie prin ippon, în numai 15 secunde, în meciul cu **V. Tonev** (Bulgaria) a pierdut prin yusei-gachi partida cu **B. Kostal** (Cehoslovacia). Semigreul **Gheorghe Boșcu** a obținut și el un frumos succes în primul meci, cu bulgarul **H. Lazarov**, de care a dispus prin ippon. Dar a pierdut apoi prin yusei-gachi partida cu **V. Hopst** (Cehoslovacia) La „grea" **Iacob Codrea** l-a învins în primul meci prin ippon pe polonezul **S. Novakovski** fiind însă întrecut, tot prin ippon, de cehoslovacul **K. Novak**. În sfîrșit, al doilea greu, **Ion Mircea** a fost depășit prin yusei-gachi de iugoslavul **F. Milovanovici**. Partidele celorlalte categorii sînt programate în reuniunile de duminică.

Toma HRISTOV

„Artistele ghețiii" se felicită reciproc... Iată-le pe Christine Errath (în stînga) — care și-a adăugat titlurilor de campioană a R.D. Germane și a Europei, pe acela de primă patinatoare a lumii — alături de învinsa sa de la München, campioana americană Dorothy Hamill. Aceasta din urmă se consolează cu medalia „mică" de campioană a figurilor libere, unde a strălucit în mod deosebit. Patinatorii europeni au cules toate cele patru titluri ale ultimei ediții a Mondialelor de patinaj artistic : reprezentanții U.R.S.S. au triumfat la probele pe perechi, iar cei ai R.D. Germane la cele individuale.

Telefoto : A.P.-AGERPRES

TURNEE INTERNAȚIONALE DE TENIS

WASHINGTON. Românul **Ilie Năstase** s-a calificat pentru semifinale în dauna australianului Tony Roche, care, accidentîndu-se, a abandonat. Iată rezultatele celorlalte sferuri de finală : Okker — Riessen 7—5, 1—6, 6—3 ; Gorman — Pilici 7—6, 6—3 ; Drysdale — Proisy 6—3, 6—3

RIO DE JANEIRO. Sferturile de finală ale turneului de la Sao Paulo : Arthur Ashe — Harold Solomon 6—1, 3—6, 6—1 ; Björn Borg — **Ion Țiriac** 6—0, 6—1 ; Thomas Koch — Mark Cox 6—3, 6—4 ; Antonio Zugarelli — Rod Laver 7—5, 2—6, 6—2.

MONTREAL. În turneul de la Calgary (Alberta), rezultate din proba de dublu : Moreno, Higueras (Spania) — Ball, Giltinan (Australia) 7—6, 6—4 ; Austin, Bohrnstedt (S.U.A.) — **Ion Santei, Toma Ovici** (România), 4—6, 6—2, 6—4.

SOFIA. În turul trei al probei de dublu din cadrul turneului pentru juniori de la Sofia, **cuplul român Mihai Tăbăraș, Laurențiu Țiței** — a învins cu 6—4, 6—4 perechea Todorov, Jeljazkov (Bulgaria).

CAMPIONATUL MONDIAL DE SCHI PE ECHIPE

NEW YORK, 16 (Agerpres). — La Aspen (Colorado) s-au desfășurat întrecerile primului concurs contînd pentru campionatul mondial de schi pe echipe.

În proba masculină de slalom special, americanul Geoff Bruce a obținut o surprinzătoare victorie, realizînd în cele două manșe timpul de 108,74 (53,98 plus 54,76). Pe locurile următoare s-au clasat austriacul Thomas Hauser — 109,32 și elvețianul Walter Tresch — 109,83.

Proba similară feminină s-a încheiat cu victoria scontată a campioanei austriece Annemarie Pröll-Moser, cronometrată în 95,28 și secundată de schioara vest-germană Christa Zechmeister — 95,69.

În urma acestor rezultate, în clasamentul general pe echipe, pe primul loc se află Austria cu 59 de puncte, urmată de R.F. Germania — 44 puncte, S.U.A. — 39 puncte și Franța — 38 puncte.

HANDBALISTELE DE LA CONSTRUCTORUL TIMIȘOARA AU EVOLUAT ÎN R.D. GERMANĂ

TIMIȘOARA, 16 (prin telefon). — Handbalistele de la Constructorul Timișoara, pregătindu-se pentru participarea la noua ediție a diviziei A, care va începe la sfîrșitul acestei luni, au efectuat un turneu în R.D. Germană, susținînd trei partide amicale. Evoluînd foarte bine, ele au cîștigat întîlnirile susținute în compania formației B.S.G., prima cu 15—11, iar cea de a doua cu 14—11. În continuarea turneului, echipa timișoreană a întîlnit cunoscuta formație **Halloren Halle**, de care a fost întrecută la limită, cu 12—11.

Cu ocazia acestor meciuri s-au remarcat jucătoarele **Maria Oțoiu, Eva Kaspari, Rodica Cișmaș** și **Elena Kotzi**.

Constantin CREȚU

TELEX ● TELEX ● TELEX

La „Palatul Sporturilor" din Cantu s-a disputat primul meci dintre formațiile Forst Cantu și A.S. Villeurbanne, contînd pentru semifinalele competiției masculine de baschet Cupa Koraci. Baschetbaliștii italieni au obținut victoria cu scorul de 99—68 (48—29).

■

Pe trambulina gigant de la Planica (Iugoslavia), elvețianul Walter Steiner a egalat recordul mondial la sărituri cu schiurile, realizînd performanța de 169 m. Același rezultat fusese obținut anterior de Heinz Wosipiwo din R.D. Germană.

■

„Cupa Albaniei" la fotbal a fost cîștigată în acest an de formația Dinamo Tirana, care cucerește pentru a 9-a oară trofeul. În finala populară competiții, fotbaliștii de la Dinamo au învins cu scorul de 1—0 echipa Partizan Tirana

La Sverdlovsk a început concursul de patinaj artistic din cadrul Spartachiadei de iarnă a popoarelor din U.R.S.S. Primul titlu a fost cucerit de campionii mondiali Irina Rodnina și Aleksandr Zaițev, învingători în proba de perechi cu 142,49 p. Pe locurile următoare s-au situat perechile Nadejda Goșkova — Evgheni Sebalovski și Irina Vorobieva — Aleksandr Vlasov. În competiția de patinaj viteză, proba feminină de 1 000 m a fost cîștigată de Liubov Sadcikova — 1:32,93. Pe 500 m, victoria a revenit lui Iuri Muratov cu timpul de 40,83.

■

În localitatea vest-germană Bad Neuheim s-a disputat meciul revanșă dintre selecționatele de hochei pe gheață ale Poloniei și R.F. Germania. Hocheiștii vest-germani au terminat învingători cu scorul de 10—6 (3—1, 1—3, 6—2). În prima partidă, disputată la Garmisch Partenkirchen, scorul a fost egal : 1—1.

fotbalistic

GHETELE BUCLUCAȘE

Doi dintre cei mai cunoscuți fotbaliști, componenți ai echipei vest-germane, Franz Beckenbauer și Wolfgang Overath, apar de la o vreme pe teren încălțați cu ghete de culoare portocalie. E vorba de noua creație a unei firme de echipament sportiv. Ghetele nu cîntăresc mai mult de 125 de grame fiecare și au calitatea de a li se putea schimba crampoanele într-un timp record. Firma le-a oferit spre încercare fiecăruia dintre componenții lotului reprezentativei, dar s-a lovit de refuzul aproape general al jucătorilor : **„Lăsați-ne să jucăm cu ghetele cu care sîntem obișnuiți și nu veniți cu noutăți în ajunul campionatului mondial"** spun ei.

Federația a insistat totuși, sperînd că noile ghete vor putea facilita evoluția, vedetelor de talia lui Gerd Müller și a coechipierilor săi. Dar, numai cei doi jucători mai sus citați au acceptat să le încerce și se pare că ei nu sînt în stare să dea un verdict. E bine să se joace cu ghete foarte ușoare sau de greutate mijlocie care favorizează șuturile mai puternice? Müller a răspuns prompt : **„E bine să joace fiecare cu ghetele cu care s-a obișnuit"!**

ADVERSARII TELEVIZIUNII

Se pare că, în general, arbitrii de fotbal s-au declarat dușmani oficiali ai televiziunii. În Italia și Anglia „cavalerii fluierului" s-au simțit ofensați și au protestat cu vehemență, atunci cînd, duminică seara, la televiziune, au fost reluate o serie de faze dubioase, redate cu încetinitorul, criticîndu-se deciziile arbitrului. În Anglia, asemenea faze erau comentate în studio chiar de către jucători, în timp ce în Italia aceasta o făceau comentatorii TV.

Pînă la urmă, arbitrii au triumfat. În Anglia s-a ajuns la concluzia că acest gen de comentariu nu se potrivește cu spiritul fair-play-ului, întrucît arbitrul trebuie să rezolve anumite situații într-o fracțiune de secundă. **„Este ușor să critici pe urmă și să demonstrezi cum ar fi trebuit să fie"** — se spunea într-un memoriu al arbitrilor englezi. În Italia, arbitrii au fost și mai categorci, amenințînd că, în cazul că vor mai continua comentariile de acest gen, ei vor rupe contactele și colaborările cu societățile de televiziune.

ALARMĂ FALSĂ...

În mica localitate Backenben din Belgia se disputa într-o duminică după-amiază un meci de fotbal din campionatul regional. La un moment dat s-au auzit sunetele sirenei și ale clopotelor, care vesteau un incendiu. Cum în echipa gazdă se aflau 4 pompieri comunali, aceștia au fost nevoiți să-și părăsească formația, s-au echipat repede și au pornit spre stăvilirea focului. Dar meciul a continuat. Jucînd în inferioritate numerică, gazdele au pierdut partida cu 0—3! Ulterior s-a aflat că alarma fusese falsă și că ea a fost provocată de suporterii formației care juca în deplasare!

A INTERVENIT POLIȚIA...

La meciul din sferturile de finală ale Cupei Angliei, dintre Newcastle United și Nottingham Forrest, desfășurat simbătă trecută, s-au petrecut grave incidente. La scorul de 3—1 pentru formația oaspete (Nottingham), arbitrul partidei a dictat o lovitură de la 11 m în favoarea echipei aflate în avantaj. Decizia a explodat în tribune ca o bombă! Sute de suporteri ai echipei gazdă au invadat terenul, cerînd ca arbitrul să-și schimbe decizia. În acest timp a intervenit poliția, care după 8 minute a reușit să elibereze terenul, dar nu cu puține eforturi. 45 de spectatori certați cu disciplina au fost arestați, iar alți 24 — răniți, — transportați la spital.

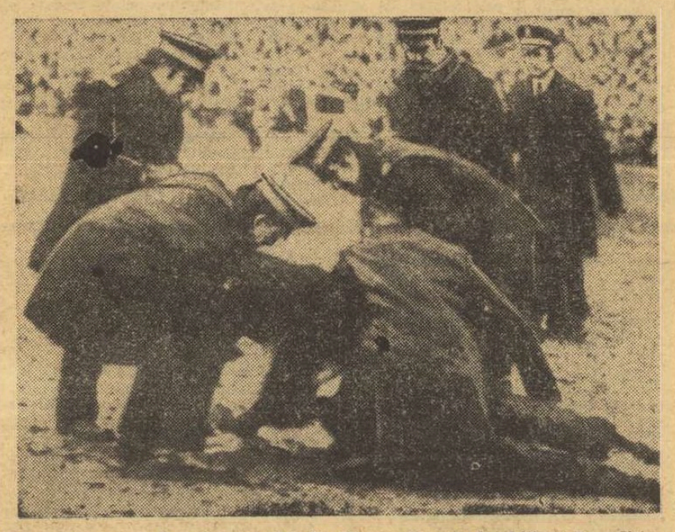

Unul dintre invadatorii terenului din Newcastle este imobilizat de poliție...

Telefoto : A.P.-AGERPRES

PENEV — 300 DE MECIURI ÎN PRIMA DIVIZIE

Căpitanul echipei campioane T.S.K.A. Sofia, Dimităr Penev, a susținut în partida cu Cerno More din Varna cel de-al 300-lea meci al său în Divizia „A". El este al 21-lea fotbalist bulgar care atinge această performanță. Dar, spre deosebire de ceilalți 20, care se află înaintea sa, el este cel mai tînăr (va împlini 29 de ani în iunie) și are, deci, toate posibilitățile de a adăuga încă un însemnat număr de meciuri la cele 300 înregistrate pînă în prezent.

Penev este fundaș central, dar deseori, se include în acțiunile ofensive ale echipei sale, remarcîndu-se și ca un bun finalizator: a marcat 21 de goluri, cîteva din ele decisive în obținerea victoriei.

Sub culorile formației militare, Penev, a adus o contribuție de seamă pentru ca echipa sa să cîștige în ultimii zece ani de trei ori titlul de campioană și de patru ori Cupa. El a fost desemnat în anii 1967 și 1971 drept cel mai bun fotbalist al Bulgariei.

Penev este fotbalistul bulgar cu cele mai multe participări în echipa națională — 78.

ELIMINĂRI DE PE TEREN, PENTRU...

Federația maghiară a lărgit aria acelor infracțiuni pentru care arbitrii trebuie să procedeze la eliminarea jucătorului, fără vreun avertisment în prealabil. Astfel, în noul sezon fotbalistic **toți cei care schițează gesturi de lovire a adversarului, „trag de timp", aruncă balonul afară din teren sau gesticulează la deciziile arbitrilor vor fi automat eliminați din joc !**

PALMARESUL FINALISTELOR

Dacă toate echipele calificate la turneul final al campionatului mondial de fotbal de anul acesta ar fi trecute într-un tabel (după numărul de participări, al jocurilor susținute, cîștigate, pierdute sau nule și al golaverajului), clasamentul ar avea următoarea înfățișare :

1. Brazilia	9	33	26	5	7	103—32
2. R.F. Germania	5	28	18	4	6	73—46
3. Italia	7	26	15	4	7	50—31
4. Uruguay	6	26	14	4	8	32—32
5. Iugoslavia	5	19	9	3	7	33—27
6. Suedia	5	19	9	3	7	40—37
7. Argentina	5	16	8	2	6	31—27
8. Chile	4	15	7	1	7	22—22
9. Bulgaria	3	9	1	1	7	7—24
10. Scoția	2	5	0	1	4	4—14

Privind acest original tabel constatăm că pe primele patru locuri se află chiar echipele care au reușit pînă acum să cîștige prețiosul trofeu.

Redacția și administrația : București, str. Vasile Conta nr. 16 ; telefoane : centrala 11.10.05, secția corespondenți 11.51.09, interurban 72 și 286 ; telex : sportrom București 189, Tiparul I. P. „Informația", București 40.368

PROLETARI DIN TOATE ȚĂRILE, UNIȚI-VĂ!

Sportul

ZIAR AL CONSILIULUI NAȚIONAL PENTRU EDUCAȚIE FIZICĂ ȘI SPORT

ANUL XXX — Nr. 7715 | 4 PAGINI 30 BANI | Luni 18 martie 1974

IVIZIA A LA FOTBAL

DEȘI A PIERDUT UN PUNCT ACASĂ

UNIVERSITATEA CRAIOVA SE DISTANȚEAZĂ TOTUȘI!

● DOAR 10 GOLURI ÎN ETAPA A XX-A, RECORD ABSOLUT DE... INEFICACITATE

● „REMIZELE" DE LA PLOIEȘTI ȘI CLUJ COMPLICĂ LUPTA PENTRU EVITAREA RETROGRADĂRII

Portarul clujean Ștefan blochează sigur, în piciorul lui Ion Constantin. (Fază din meciul Sportul studențesc — „U" Cluj, 1—1)

Foto: S. BAKCSY

GOLGETERII

15 GOLURI: Bălan (Univ. Craiova), Adam (C.F.R. Cluj) — 3 din 11 m.
12 GOLURI: Mureșan (A.S.A. Tg. Mureș) — 2 din 11 m.
11 GOLURI: Mărculescu (F. C. Constanța), Nestorovici (C.S.M. Reșița) — 1 din 11 m, D. Georgescu (Dinamo) — 1 din 11 m, Multescu (Jiul) — 2 din 11 m.
10 GOLURI: Năstase (Steaua), I. Constantin (Sportul studențesc) — 2 din 11 m, Dobrin (F.C. Argeș) — 2 din 11 m.
9 GOLURI: M. Sandu (Sportul studențesc), Neagu (Rapid).
8 GOLURI: Broșovschi (U.T.A.), Oblemenco (Univ. Craiova) — 1 din 11 m.

REZULTATE TEHNICE

A. S. Armata Tg. Mureș	—	Dinamo	0—0
Univ. Craiova	—	„Poli" Timișoara	0—0
F. C. Constanța	—	Jiul	1—0 (1—0)
C.F.R. Cluj	—	Politehnica Iași	0—0
Sportul studențesc	—	„U" Cluj	1—1 (1—0)
Petrolul	—	Sport Club Bacău	1—1 (1—1)
C. S. M. Reșița	—	F. C. Argeș	2—0 (1—0)
Sîmbătă 16 martie:			
U. T. A.	—	Steaua	1—0 (0—0)
Rapid	—	Steagul roșu	1—1 (1—1)

ETAPA VIITOARE (miercuri 27 martie)

C.S.M. Reșița	—	C.F.R. Cluj	(3—3)
„U" Cluj	—	Rapid	(0—0)
F. C. Argeș	—	Steagul roșu	(1—1)
Dinamo	—	U. T. A.	(2—1)
Sport Club Bacău	—	Sportul studențesc	(0—4)
Politehnica Iași	—	Univ. Craiova	(0—1)
F. C. Constanța	—	„Poli" Timișoara	(0—1)
Jiul	—	Petrolul	(1—2)
Steaua	—	A. S. Armata Tg. Mureș	(1—2)

Citiți în pagina a 3-a cronicile etapei de ieri

CLASAMENTUL DIVIZIEI A

1. UNIVERSITATEA CRAIOVA	20	12	4	4	39—20	28
2. F. C. Constanța	20	10	3	7	32—22	23
3. Dinamo	20	9	5	6	26—21	23
4. U.T.A.	20	10	3	7	22—20	23
5. F. C. Argeș	20	10	3	7	31—30	23
6. Steaua	20	9	4	7	26—19	22
7. C.S.M. Reșița	20	7	7	6	29—25	21
8. A.S.A. Tg. Mureș	20	9	3	8	26—32	21
9. Steagul roșu	20	8	4	8	22—17	20
10. „U" Cluj	20	8	4	8	18—17	20
11. Sportul studențesc	20	8	3	9	28—25	19
12. Jiul	20	8	3	9	26—24	19
13. „Poli" Timișoara	20	6	7	7	19—21	19
14. Rapid	20	6	5	9	19—26	17
15. Petrolul	20	6	4	10	18—27	16
16. Politehnica Iași	20	7	2	11	19—29	16
17. C.F.R. Cluj	20	6	4	10	21—35	16
18. Sport Club Bacău	20	5	4	11	20—31	14

NUMEROASE ÎNTRECERI AU INAUGURAT EDIȚIA DE VARĂ A MARII COMPETIȚII

«Cupa TINERETULUI»

Ieri, în numeroase localități ale țării au avut loc întreceri sportive de masă care au marcat debutul ediției de vară a „Cupei tineretului". Deși s-au disputat cu o săptămînă mai tîrziu decît data stabilită inițial (datorită condițiilor meteorologice nefavorabile de duminica trecută), manifestările au cunoscut amploarea așteptată. Unele au avut ca loc de desfășurare sălile de sport ale liceelor și școlilor generale; cele mai multe, însă, au fost organizate în aer liber, concurenții avînd astfel posibilitatea să ia contact pentru prima oară, în acest sezon, cu gazonul și zgura stadioanelor. Regretabil este, în același timp, faptul că unele acțiuni anunțate de organizatori — în special în Capitală — nu s-au mai ținut, neexistînd pentru aceasta nici o justificare.

ÎNTRECERI PIONIEREȘTI

Duminică dimineață am fost oaspeții Școlii generale nr. 76 din Sectorul IV al Capitalei, gazda etapei penultime a competiției de tir cu aer comprimat. Această fază pe sector a marcat, totodată, deschiderea ediției de vară a „Cupei tineretului".

În săptămînile care au trecut, în toate școlile generale ale sectorului au avut loc etape preliminarii inter-clase, menite să facă o selecție printre concurenți. De precizat faptul că una dintre condițiile participării la fazele superioare ale întrecerii a fost situația la învățătură. De altfel, întreaga competiție a avut ca deviză **„Buni la învățătură, buni la sport!"**

Înainte de a consemna rezultatele tehnice ale concursului, să apreciem că el a fost bine organizat de Consiliul organizației pionierilor din Sectorul IV, în colaborare cu C.E.F.S. și comitetul U.T.C.

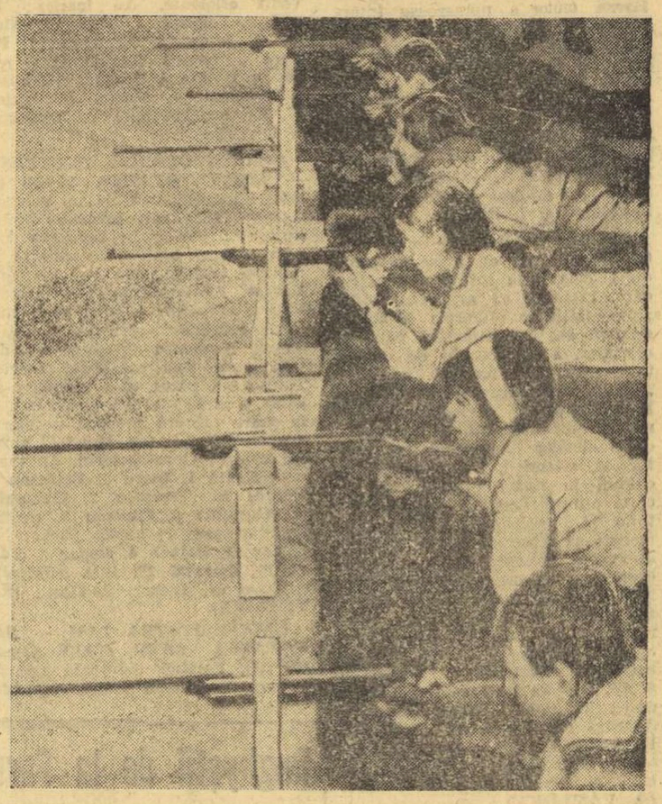

Cîțiva dintre pionierii care au participat la concursul de tir găzduit de Școala generală nr. 76 din Capitală

Clasament, fete: I. Daniela Ștefan (Șc. gen. 84) — 48 p; 2. Ionela Țăpoi (Șc. gen. 16) — 38 p; 3. Cornelia David (Șc. gen. 95) — 35 p; **băieți:** 1. Octavian Pîrlea (Șc. gen. 88) — 48 p; 2. Viorel Matei (Șc. gen. 89) — 46 p; 3-4. Vasile Luca (Șc. gen. 72) și Cornel Istrate (Șc. gen. 196) — ambii 42 p.

Rodica MOLDOVEANU

CAMPIONATELE REPUBLICANE DE PATINAJ ARTISTIC

MIERCUREA CIUC, 17 (prin telefon). Vineri, sîmbătă și duminică s-au disputat campionatele republicane de patinaj artistic. În proba fetelor au fost 7 concurente. Disputa lor s-a dovedit, la început, deosebit de dîrză și interesantă. Cu mai multă siguranță în execuții, la figurile obligatorii, **Elena Moiș** revine în fruntea patinatoarelor noastre. Un avans din start, diminuat în celelalte două manșe ale întrecerii „programului scurt" și libere, dar care s-a arătat pînă la urmă decisiv. Iată clasamentul final (locuri la arbitri și puncte): **1. Elena Moiș** (I.E.F.S.) 9 — 101,95 p; 2. Doina Mitricică (I.E.F.S.) 10 — 101,71 p; 3. Silvana Suciu (Constructorul București) 12 — 100,27 p; 4. Gabriela Voica (I.E.F.S.) 19 — 98,06 p; 5. Cornelia Picu (I.E.F.S.) 27 — 88,94 p; 6. Mihaela Paraschiva (Constr. București) 28 — 58,75 p. Concurenta Emilia Tibula (Dinamo București) a fost nevoită să abandoneze după „programul scurt", cînd a suferit un accident.

De asemenea, se remarcă evoluția singurei perechi din concurs, **Beatrice Huștiu — Dan Săveanu** (I.E.F.S.), care au patinat sincron și avînd cîteva frumoase sărituri duble (5—59,51).

Două victorii ale patinatorilor brașoveni în probele masculine de juniori, cîștigate de elevii antrenorului Roman Turușanco. În special **Klaus Schell** a prezentat un program de libere cu elemente de dificultate, executate cu multă siguranță.

Iată rezultatele finale ale probelor încheiate duminică dimineață. **Juniori I:** 1. Klaus Schell (Dinamo Brașov) 7 — 91,63 p; 2. Leonardo Azzola (Olimpia Cluj) 8 — 90,72 p; **juniori II:** 1. Bogdan Kruti (Dinamo Brașov) 5 — 93,34 p; 2. Mihai Deac (Constructorul București) 10 — 89,75 p; 3. Adrian Vasile (I.E.F.S.) 16 — 80,12 p; 4. Daniel Ginghină (Șc. sp. 2 București) 19 — 76,70 p; **junioare II:** 1. Dana Rădulescu (I.E.F.S.) 5 — 87,96 p; 2. Tereza Nencu (Constructorul București) 10 — 79,41 p.

Concursul de seniori va fi programat la o dată care se va anunța ulterior, întrucît condițiile tehnice de desfășurare n-au fost satisfăcătoare.

Simbătă seara a avut loc o frumoasă demonstrație de patinaj artistic, în cadrul căreia maestrul sportului **György Fazekas** a reușit saltul triplu Salchow.

Radu VOIA

„CROSUL METALURGISTULUI"

Comitetul municipal al U.T.C. Brăila, în colaborare cu C.J.E.F.S., a organizat duminică o reușită întrecere de cros dotată cu „Cupa metalurgistului". Competiția a inaugurat la Brăila ediția de vară a „Cupei tineretului". Pe traseul crosului: Piața Lenin — str. Po-

(Continuare în pag. a 2-a)

În vederea participării la C.M. — grupa B

LOTUL DE HOCHEI A PLECAT LA LJUBLJANA

Reîntors simbătă de la Poiana Brașov, unde a susținut ultimele jocuri de verificare (5—5 și 6—3 cu Selecționata B a Cehoslovaciei), lotul de hochei al României a plecat aseară, cu trenul, spre Ljubljana, unde va participa, între 21 și 30 martie, la jocurile grupei B a campionatului mondial.

Din echipă fac parte printre alții portarii **Netedu** și **Dumitraș**, fundașii **Varga, Ioniță, Fl. Sginică**, atacanții **Pană, V. Hutanu, Basa, Gheorghiu, Tureanu.** În reprezentativă figurează o serie de jucători tineri, debutanți la o competiție de asemenea anvergură.

Lotul este însoțit de antrenorii **Șt. Ionescu** și **I. Tiron**, consilierul tehnic **Viktor Șuvalov**, medicul **Virgil Ignat.**

Înaintea plecării, antrenorul **Șt. Ionescu** ne-a declarat:

„Echipa a avut un program de pregătire judicios alcătuit, ale cărui principale obiective au fost realizate. O serie de întîlniri cu parteneri puternici au arătat buna valoare atinsă de jucători, prin prisma căreia sperăm să obținem un rezultat care să-i satisfacă pe iubitorii sportului din țara noastră".

ECHIPA DE SABIE A ROMÂNIEI – LOCUL 2 ÎN „CUPA SANTELLI"

Victorii de prestigiu în fața Franței (16-9) și Ungariei (13-7)

IAȘI, 17 (prin telefon). Sala sporturilor din localitate a fost gazda concursului patrulater de sabie dotat cu „Cupa Santelli" la care au evoluat echipele reprezentative ale Italiei, Franței, Ungariei și României. O sală arhiplină (fapt neobișnuit pentru scrimă nici chiar în țările cu o mai mare tradiție în acest sport) a ținut să încurajeze pe sabrerii noștri, care au avut o comportare meritorie.

Astfel, ei au reușit, în primul meci, să termine victorioși în fața scrimerilor Franței de care au dispus cu 16—9. Cel mai bine s-a comportat **Dan Irimiciuc**, învingător în toate asalturile (5). **Pop** a înregistrat 4 victorii, **Nilcă** 3, iar **Popescu** și **Marin** cîte 2. De notat faptul că francezii au aliniat formația standard, cu **Bonissent, Rausignol, Dumont, Cohler** și **Giertens**, ultimul în mare formă (4 victorii).

După aceea, un nou succes al scrimerilor noștri, în fața sabrerilor maghiari, cu 13—7. Din nou **Irimiciuc** s-a impus net, reușind să-și apropie victoria în 4 asalturi, în timp ce **Marin** și **Mustață** au punctat de cîte 3 ori, **Pop** de două ori și **Nilcă** o dată. Adversarii noștri au aliniat un „5" redutabil din care n-au lipsit cunoscuții sabreri **Gerevich** și **Frölich.**

Cu aceste două victorii, sabrerii români aveau asigurat locul 2, cel mai bun ocupat de ei în cele trei ediții de cînd participă la „Cupa Santelli". Și, totuși, ei au încercat să realizeze mai mult, o victorie la echipa Italiei, campioană olimpică.

Primele asalturi au fost destul de echilibrate, italienii cîștigînd la limită cîteva dintre ele. S-ar fi putut obține chiar și un rezultat surprinzător, dacă — așa cum se întîmplă în proba de sabie — erorile de arbitraj nu ar fi schimbat „soarta" meciului. Așa, scrimerii noștri s-au apropiat pînă la 5—3 și 7—5 de adversarii lor, care au încheiat partida în avantaj: 13—6 Pentru România au punctat **Irimiciuc** și **Pop** cîte 2 victorii, **Popescu** și **Marin** cîte una.

În celelalte meciuri: **Italia-Ungaria 18—7, Italia-Franța 15—1** și **Franța-Ungaria 13—12.**

Clasamentul general: **1. Italia, 2. ROMÂNIA, 3. Franța, 4. Ungaria.**

De notat buna organizare a concursului, asigurată de C.J.E.F.S. Iași și federația de specialitate.

Viitoarea ediție a „Cupei Santelli" va avea loc la Budapesta.

O. VINTILĂ

Începînd de azi, la Sibiu

AL DOILEA TURNEU FEMININ DE VOLEI PENTRU LOCURILE 7 — 12

Astăzi, în sala de sport din Sibiu, începe cel de al doilea (ultimul) turneu feminin pentru definitivarea părții a doua a clasamentului diviziei A de volei. Avînd în vedere faptul că, exceptînd formația Medicina București, toate celelalte participante la turneu trebuie să lupte din răsputeri pentru puncte și, deci, pentru a evita ultimele locuri în clasamentul final, credem că la Sibiu publicul spectator va putea urmări jocuri interesante, în toate cele cinci zile de concurs. Dar și faptul că în echipele prezente la competiție se află o serie de jucătoare ce fac parte din loturile naționale pledează pentru partide de bună calitate. Iată situația de la care pornesc cele șase participante: 7. Medicina București 10 p, 8. Universitatea Craiova 8 p, 10. I.E.F.S. 7 p, 11. „U" Cluj 7 p, 12. I.T.B. 5 p.

În prima zi de întreceri sînt programate (de la ora 16) partidele: **Universitatea Craiova — I.T.B., I.E.F.S. — „U" Cluj** și **Medicina — Universitatea Timișoara.**

DINAMO (neînvinsă) ȘI POLITEHNICA, PE PRIMELE LOCURI

Cu disputarea partidelor etapei a XXI-a s-a încheiat al doilea tur al campionatelor republicane de baschet. La capătul primelor două runde, în clasamente conduc formațiile Dinamo (masculin) și Politehnica (feminin). Iată rezultatele și cîteva amănunte ale meciurilor acestei etape.

MASCULIN

GRUPA 1—6

UNIVERSITATEA TIMIȘOARA — UNIVERSITATEA CLUJ 79—89 (35—36). Partidă de factură tehnică modestă, în care gazdele au evoluat slab, iar oaspeții, cu un plus de eficacitate, au obținut un succes nesperat. Au marcat: **Mănăilă 19, Minius 16, Czmor 17, Roxin 12, Weber 9, Munteanu 6** pentru gazde, respectiv **Zdrenghea 22, Demian 13, Rüring 12, Schuller 12, Roman 18, Nagy 8, Antal 4, Vizi 12.** Au Arbitrat V. Kadar și F. Hottya. **(I. ENE — coresp.)**

GRUPA 7—12

POLITEHNICA BUCUREȘTI — POLITEHNICA CLUJ 61—55 (35—21). Partidă interesantă, mai ales ca evoluție a scorului. În prima repriză, ambele echipe au condus

(Continuare în pag. a 2-a)

Trecînd cu brio și de Sportul studențesc

RUGBYȘTII DE LA FAREL SE ANGAJEAZĂ DIRECT ÎN LUPTA PENTRU TITLU!

O etapă (a XI-a) fără seisme în divizia A de rugby, cu victorii scontate, chiar și la București (Farul asupra Sportului studențesc) și Năvodari (Chimia în fața Universității Timișoara). O etapă ce îi consolidează, pentru moment, Stelei poziția de lider, împreună cu Grivița Roșie, dar care lasă să se întrevadă angajarea tot mai fermă a XV-lui constănțean în disputa pentru titlu...

UN MECI SE JOACĂ 80 DE MINUTE!

Pe „Olimpia", **Sportul studențesc** n-a mai putut repeta performanțele sale anterioare — victorii asupra Farului — în principal datorită ritmului inegal în care a jucat și mai ales căderii din prima jumătate a reprizei secunde, cînd pe teren nu s-a aflat practic decît formația oaspe: Farul... Este o realitate recunoscută chiar de antrenorul **T. Rădulescu**, evident afectat de acest insucces neașteptat. Am adăuga noi, un eșec care are la bază și slăbiciunile pachetului de înaintași (ale liniei a III-a îndeosebi) care n-a făcut corp comun, cînd a fost cazul, cu treisferturile. Apoi maniera în care se efectuează placajele...

Evident, slăbiciunile gazdelor nu scad cu nimic meritele Farului, care a făcut la București o superbă demonstrație de rugby, datorită unui joc grupat, inteligent condus de **Florescu** și susținut cu brio de toți coechipierii. Farul, așa cum ne-a promis antrenorul **Titi Ionescu**, a devenit o ECHIPĂ care

REZULTATE TEHNICE: **Dinamo — Steaua 7—24 (0—16)** s-a jucat sîmbătă; **Știința Petroșani — Grivița Roșie 6—16 (6—3)** s-a jucat miercuri; **Sportul studențesc — Farul Constanța 3—15 (3—3); Chimia Năvodari — Universitatea Timișoara 14—0 (4—0); Gloria — Politehnica Iași 14—0 (11—4); Agronomia Cluj — C.S.M. Sibiu 3—3 (3—3); Rulmentul Bîrlad — Vulcan București 11—7 (7—3).**

(Continuare în pag. a 2-a)

CLUBUL DINAMO A OBȚINUT REZULTATE SUPERIOARE, DAR POTENȚIALUL SĂU POATE FI MAI BINE VALORIFICAT

— Însemnări de la recenta plenară a Consiliului clubului bucureștean, care a analizat activitatea din anul 1973 și a stabilit obiectivele pentru anul în curs —

În această perioadă — marcată de împlinirea unui an de la adoptarea Hotărîrii Plenarei C.C. al P.C.R. din 28 februarie — 2 martie 1973, cu privire la dezvoltarea continuă a educației fizice și sportului — multe dintre cluburile noastre sportive își analizează, în cadrul plenarelor lărgite ale propriilor consilii de conducere, activitatea desfășurată și rezultatele obținute în ultimul an.

Zilele trecute, o asemenea temeinică analiză a fost efectuată și la clubul Dinamo București, în cadrul plenarei consiliului său de conducere. După cum a reieșit din documentatele materiale prezentate, ca și din consistentele dezbateri la care am fost martori, bilanțul clubului dinamovist în anul 1973 (ca, de altfel, și în primele luni ale acestui an) poate fi apreciat, în general, ca deosebit de fructuos. Muncind în spiritul de exigență cerut de Hotărîrea Plenarei C.C. al P.C.R. din 28 februarie — 2 martie 1973, activul acestui puternic club a obținut realizări superioare — în multe din cazuri — obiectivelor planificate. Depășirea care, în mod firesc, a generat cele mai mari satisfacții s-a produs la numărul de medalii și de titluri cucerite de sportivii dinamoviști cu prilejul campionatelor mondiale, europene, balcanice și naționale, număr superior celui stabilit inițial.

O adevărată mîndrie pentru clubul bucureștean o reprezintă cifra celor 20 de medalii — dintre care 5 de aur — obținute de reprezentanții săi, purtători ai culorilor naționale, în cadrul campionatelor mondiale și europene de caiac-canoe, lupte greco-romane, box, canotaj, gimnastică și atletism.

De remarcat este faptul că marea majoritate a acestor medalii cucerite de reprezentanții clubului Dinamo sînt la ramuri și probe sportive olimpice, iar dintre cei 29 de sportivi medaliați 13 au urcat pentru prima oară pe podiumul de premiere al competițiilor de nivel mondial și european, aflîndu-se la o vîrstă care le permite ca, pe baza unei temeinice pregătiri, să se mențină o perioadă mai lungă în rîndul performerilor de valoare internațională.

Apreciindu-se valoarea lor unanim recunoscută, precum și perspectiva pe care o au de a reprezenta cu cinste culorile țării la marea competiție de la Montreal, din 1976, **140 de sportivi ai clubului Dinamo (la 13 ramuri de sport) au fost selecționați și sînt menținuți în pregătire la loturile olimpice.**

Pozitiv în ansamblul său, cu notabile depășiri ale obiectivelor planificate la cîteva importante capitole bilanțul dinamovist al anului 1973 nu a mulțumit întru totul pe participanții la plenară (cu toții factori de răspundere în acest club), care au apreciat că **rezultatele obținute nu corespund încă pe deplin potențialului uman și material existent, condițiilor tot mai bune create prin grija conducerii Ministerului de Interne și sprijinul oferit de C.N.E.F.S.**

Analiza efectuată a pus în evidență faptul că **la unele ramuri și probe**

(Continuare în pag. a 2-a)

Florescu (cu balonul), unul dintre cei mai buni jucători în partida Farul — Sportul studențesc. Iată-l, după o grămadă ordonată, încercînd să pună în acțiune linia de treisferturi a echipei constănțene...

Foto: Paul ROMOȘAN

CAMPIONATELE DE BASCHET

(Urmare din pag. 1)

alternativ. În a doua parte a jocului, bucureștenii reușesc desprinderea, avînd în min. 22 un avans de 16 p. Această diferență s-a dovedit hotărîtoare, cu toate că clujenii — bine conduși în teren de Barna (autor a numeroase intercepții) — folosind eficient presingul au izbutit să se apropie în min. 29 la 4 p. (41—45). Au înscris: Szell 20, Dudescu 6, Anghel 4, Molin 12, Rusu 9, Troacă 6, Dragnea 4 pentru bucureșteni, respectiv, Crăciun 2, Roman 6, Oloșuteanu 2, Moraru 1, Barna 19, S. Vidican 14, A. Vidican 2, Voicu 9. Au arbitrat foarte bine C. Negulescu și I. Dinescu.

RAPID — I.C.H.F. 77—76 (36—34, 68—68). Dornici de a se revanșa după cele două înfrîngeri anterioare, rapidiștii au avut mai mult timp inițiativa. Repriza secundă, de fapt cea mai atractivă parte a meciului, a fost extrem de disputată, cele două formații mergînd „cap la cap". Intrarea în teren a lui **Tursugian** (antrenor-jucător) s-a dovedit inspirată, el impunîndu-le elevilor lui ritmul cel mai indicat, asigurînd, în același timp, calmul în rîndul echipei. Cu aceste atu-uri, Rapid a obținut victoria în prelungiri. Din păcate, trebuie să consemnăm încă o dată atmosfera nefavorabilă în care se desfășoară o partidă în sala Giulești. Am asistat din nou la regretabile acte de nesportivitate, comise de spectatori față de echipa oaspe. Au marcat: **Vintilă 2, Stănescu 10, Tursugian 9, Simulescu 6, Cr. Popescu 15, Predulea 8, Vlădescu 27** pentru Rapid, respectiv **Antonescu 8, Dikay 20, Bulat 13, Fl. Niculescu 10, Anastasiu 10, Chiciu 3, Cimpeanu 12.** Au arbitrat bine A. Atanasescu și P. Pasăre. **(A. VASILESCU).**

C.S.U. GALAȚI — VOINȚA TIMIȘOARA 76—75 (40—32). Meci de mare luptă, în care studenții au obținut o victorie la limită, dovedindu-se mai proaspeți în finalul întîlnirii. Au marcat: **Baltag 15, Magoș 20, Tudosie 15, Moraru 6, D. Martinescu 6, R. Martinescu 7, Răileanu 5, Mitescu 2** pentru C.S.U., respectiv **Iancea 27, Pașcaru 18, Chirluță 8, Lup 6, Lugojanu 4, Csordaș 12.** Au arbitrat bine N. Crăciun și E. Nicolescu. **(T. SIRIOPOL** — coresp. județean).

FEMININ
GRUPA 1—6

UNIVERSITATEA TIMIȘOARA—POLITEHNICA 70—80 (37—48). După un joc plăcut, cu numeroase faze frumoase, bucureștencele au obținut o victorie meritată. **Au înscris: Goian 21, Diaconescu 20, Czmor 12, Villani 7, Fülop 2, Balogh 2** pentru Universitatea, respectiv **Szabadoș 19, Savu 19, Ciocan 16, Pruncu 10, Demetrescu 12, Tatian 4.** Au arbitrat bine, G. Dutka și R. Schmidt. **(C. CREȚU** — coresp.).

GRUPA 7—12

OLIMPIA BUCUREȘTI — VOINȚA TÎRGU MUREȘ 66—44 (34—23). Destul de puține lucruri s-ar putea spune despre această întîlnire, lipsită în general de valente spectaculare deosebite. Ambele formații s-au angrenat într-un joc presărat cu greșeli de tehnică, cu pase fără adresă și cu multe ratări în fazele finale. Bucureștencele au obținut victoria grație aruncărilor la coș de la distanță și semidistanță, care în majoritatea situațiilor s-au dovedit eficiente. Au înscris: **Ioniță 7, Căpriță 6, Bîră 24, Nicolau 1, Iatan 10, Tomescu 16, Pădure 2** pentru învingătoare, respectiv **Balasz 4, Lörincz 10, Szabo 6, Daichent 1, Marton 6, Opriciu 17.** Au arbitrat bine V. Bordeianu și C. Călin.

CONSTRUCTORUL BUCUREȘTI — CRIȘUL ORADEA 57—50 (30—18). Bucureștencele și-au asigurat succesul încă din primele minute (min. 9: 19—6, în favoarea lor), prin atacuri bine concepute și finalizate prompt, mai ales de către **Horgoș.** Această diferență substanțială s-a menținut pînă spre mijlocul reprizei secunde, cînd, în sfîrșit, revenirea jucătoarelor din Oradea a mai echilibrat meciul. Totuși, s-a văzut că oaspetele n-au prins o zi tocmai bună, lipsindu-le în mare măsură precizia paselor și a aruncărilor la coș. Meritată victoria echipei Constructorul. Au marcat: **Roată 1, Gugu 8, Petreanu 8, Horgoș 16, Tomescu 2, Gheorghe 12, Guranda 2, Popescu 8,** pentru bucureștence, respectiv **Szekely 2, Dudaș 11, Balogh 4, Bodor 6, Varga 10, Chvatal 17.** Bun arbitrajul cuplului N. Iliescu—S. Filoti. **(Rd. TIMOFTE).**

UNIVERSITATEA IAȘI — SĂNĂTATEA SATU MARE 64—48 (38—27). Partidă dominată net de ieșence, care s-au apărat mai decis, iar în atac au construit acțiuni mult mai variate. Referitor la evoluția scorului, acesta a fost în permanență favorabil studentelor, ele realizînd, în final, un succes clar. Au marcat: **Pieptu 16, Haraga 15, Anichitei 12, Apraloe 11, Gorea 10,** pentru Universitatea, respectiv **Săveanu 12, Anderco 10, Kercso 8, Pataki 2, Pop 6, Moldovan 2, Benedek 2.** Au arbitrat bine M. Răducanu și M. Tănăsescu. **(D. DIACONESCU** — coresp. județean)

Orădeanca Varga *înscrie un nou coș pentru echipa sa. Față din meciul Constructorul — Crișul Oradea*
Foto: I. MIHĂICA

Rugbyștii de la Farul se angajează direct în lupta pentru titlu!

(Urmare din pag. 1)

știe ce vrea, cum să atace și cum să se replieze și mai ales să reziste 80 de minute. Numai așa se explică de ce XV-le constănțean a reușit să anihileze toate atacurile din finalul meciului. După Steaua, Farul se arată a fi cea mai completă echipă de rugby de la noi, ca pregătire, ca maturitate.

Este foarte adevărat că „Sportul" n-a beneficiat de serviciile unuia din titulari, a lui **Fugigi,** accidentat la ultimul antrenament. Formula folosită ad-hoc pe linia a 3-a n-a dat satisfacție. Au mai intervenit și ratările exasperante ale lui **Crăciunescu (3) și Nicolescu (2)** din lovituri de pedeapsă, cele mai multe la distanțe și din unghiuri favorabile... Trebuie făcut ceva pentru reconsiderarea concepției de joc a echipei (în ciuda lotului restrîns de care aceasta dispune, cum reclamă antrenorul) pentru că altfel „Sportul" riscă să mai înregistreze eșecuri...

Stadionul — Olimpia; teren — moale; timp — însorit; spectatori — circa 1 500.

Au înscris: **Bucos** — l.p.c. (min. 3), **Nicolescu** — lov. ped. (min. 37), **Florescu** — lov. ped. (min. 44), **Dumitru** — încercare (min. 51) transformată de **Florescu** și **Florescu** — lov. ped. (min. 54).

SPORTUL STUDENȚESC: Crăciunescu (Călărașu) — Ianusevici, Hariton, Ilie, Gheorghiu — **Nicolescu,** Paraschiv — Chifan, Galanda, Mihalache — Ianc (Pîștalu), **Atanasiu** — Cornel M., **Iorgulescu,** Stănculescu.

FARUL CONSTANȚA: **Cristea** — Caragea, Motrescu, **Marica,** Olteanu — **Bucos, Florescu — Dumitru, Mușat** (Frangu), Varga — **Dărăban,** Borșaru — Băcioiu, **Crăciu,** Avrigeanu.

Foarte autoritar arbitrajul lui **Alexandru Lemneanu.**

Tiberiu STAMA

PARTIDA FĂRĂ „PROBLEME" PENTRU GLORIA

Început într-o atmosferă de mare tensiune, meciul dintre **Gloria și Politehnica Iași** a fost dominat, în cele din urmă, de către rugbyștii bucureșteni, care aveau nevoie presantă de o victorie. Ei au dominat copios și foarte frumos pe treisferturi, reușind să conducă destul de comod la pauză. Așteptam o revenire a oaspeților, la reluare. Dar, spre surprinderea generală, inițiativa a aparținut în continuare jucătorilor de la Gloria, care și-au sporit avantajul.

Realizatori: **Alecu** o încercare și **Tănase** o încercare și o l.p.c., Ivan o lov. ped. pentru Gloria, respectiv **Filipescu** două încercări, dintre care una transformată de **Gheorghiu.**

A condus bine, **Dragoș Grigorescu.**

Octavian GUȚU

TIMIȘORENII: K. O. LA NĂVODARI!

Chimia a obținut duminică cea mai prestigioasă victorie a sa din actuala ediție a campionatului, dispunînd fără drept de apel de fosta campioană a țării, **Universitatea Timișoara,** la un scor concludent (14—0). Secretul acestei frumoase victorii constă în pregătirea fizică excelentă asigurată Chimiei de către antrenorul **Traian Doiciu** și, în general, bunei colaborări dintre compartimente.

Au marcat Cristea, **Nicolae** și Murariu cite o încercare, ultima transformată de **Zamfirescu.**

Evidențiați — **Drondoie, Drumea, Murariu, Ebu, Celea** și **Cristea.**

Competent arbitrajul lui **Aurel Găgeatu.**

Cornel POPA

UN JOC DE UZURĂ ȘI UN REZULTAT REAL

La Bîrlad, **Rulmentul** și-a apropiat victoria în partida cu **Vulcan** după o partidă de uzură, cu puține faze spectaculoase de rugby. După aspectul general al întîlnirii, victoria gazdelor este meritată.

Realizatori: **Mihalcea** l.p.c., **Bîtu** și **Tr. Ciorici** cîte o încercare pentru gazde, respectiv **Ionescu** o lov. ped. și **Oprea** o încercare.

Bun arbitrajul lui **Sergiu Dragomirescu.**

Eliade SOLOMON

LA CLUJ DOAR UN DRAW...

În pofida tentativelor Agronomiei de a-și apropia victoria, echipa sibiană a reușit să scoată un preț egal pe stadionul din parcul sportiv „Babeș-Bolyai". Partida, din păcate, nu s-a ridicat la un nivel tehnic corespunzător. Acțiunile ambelor echipe s-au încheiat, de regulă, la mijlocul terenului.

Au înscris **Balint** (Agronomia) și **Munteanu** (C.S.M.), ambii din lovitură de pedeapsă. De notat bara sibianului **Mogoș...**

A condus **Pellegrino d'Ecclessis.**

Ion POCOL

CLASAMENT

1. Steaua	11	9	1	1	217— 71	30
2. Grivița roșie	11	9	1	1	124— 73	30
3. Farul C-ța	11	7	2	2	165— 80	27
4. Poli. Iași	12	5	2	5	80—115	24
5. Univ. Tim.	11	5	2	4	94— 84	23
6. Sportul stud.	11	5	1	5	103— 85	22
7. Chimia Năvodari	11	5	1	5	95—103	22
8. Știința Petroșani	11	4	2	5	80—134	21
9. Agronomia Cluj	11	4	1	6	79—146	20
10. C.S.M. Sibiu	11	3	2	6	82—101	19
11. Gloria	11	4	0	7	70—106	19
12. Dinamo	11	3	1	7	95— 89	18
13. Rulmentul	11	3	1	7	62—105	18
14. Vulcan	12	3	0	9	45—129	17*)

*) Echipa Vulcan a fost penalizată cu un punct pentru o neprezentare în „Cupa Federației".

„CUPA TINERETULUI"

(Urmare din pag. 1)

lonă — Bulevardul Cuza — str. Republicii — Piața Lenin, un numeros public i-a aplaudat pe tinerii muncitori și elevi brăileni. Primele trei locuri au fost cîștigate de Nicolae Virgil, Gh. Constantin și N. Perianu — toți de la uzinele Progresul.

Duminică, pe celelalte baze sportive din municipiul Brăila au avut loc, de asemenea, competiții inaugurale ale „Cupei tineretului".

PRIMELE CONCURSURI ATLETICE ÎN AER LIBER

La Tulcea, precum și în alte 10 localități ale județului, au avut loc mai multe manifestări sportive cuprinzînd pentru ediția de vară a „Cupei tineretului". La întrecerile de atletism desfășurate în municipiul Tulcea au participat peste 300 de concurenți, prezența cea mai numeroasă și locurile cele mai bune înregistrîndu-se la Școala sportivă și Liceul agricol.

În celelalte localități rurale și urbane ale județului au avut loc întreceri de handbal, volei, fotbal, precum și demonstrații de haltere și ciclism.

P. COMȘA — coresp. jud.

PE ALEILE PARCULUI „CRING"

Pe aleile parcului „Cring" din Buzău s-a desfășurat „Crosul primăverii" — întrecere la care au participat peste 250 de concurenți și concurente, marcîndu-se în felul acesta inaugurarea ediției de vară a „Cupei tineretului". S-au remarcat, printr-o participare numeroasă, Școala profesională I.S.P.S., Școala profesională de construcții și Liceul B. P. Hașdeu.

D. SOARE — coresp.

START ÎN LOCALITĂȚILE BIHORENE

La Oradea, și în numeroase alte localități ale județului Bihor, au avut loc întreceri sportive care au marcat deschiderea ediției de vară a „Cupei tineretului". La arena asociației sportive Voința peste 100 de concurenți au fost prezenți la întrecerea de popice. În același timp, la Liceul de construcții civile, a început competiția de handbal cu participarea a 8 echipe, alți aproape 100 de elevi concurînd la un cros.

În organizarea asociațiilor sportive de la Liceul teoretic și Bihoreana din Marghita, au avut loc un concurs de atletism, o întrecere de minifotbal, o competiție de volei și o întrecere de cros. Competiții asemănătoare au mai avut loc duminică și la Salonta.

ILIE GHIȘA — coresp. jud.

EXPOZIȚIE MODELISTICĂ LA MUZEUL DE ISTORIE A R.S.R.

Două săli din cadrul Muzeului de istorie a R.S.R. (Calea Victoriei nr. 12) găzduiesc, începînd de duminică 17 martie, o interesantă expoziție modelistică. Este prima manifestare de acest gen, organizată de Consiliul municipal pentru educație fizică și sport în colaborare cu Comitetul municipal U.T.C. și Muzeul de istorie a R.S.R. în cinstea celei de-a XXX-a aniversări a Eliberării patriei și a celui de-al XI-lea Congres al partidului. Exponatele, peste 150 la număr, reprezintă, la scară redusă, avioane, nave, auto și rachete de tot felul. Majoritatea acestor modele participînd la diferite concursuri interne și internaționale au răsplătit pe constructorii lor — pionieri, școlari sau sportivi de performanță, din cadrul cercurilor și secțiilor de modelism, din asociațiile și cluburile bucureștene — cu diferite medalii și diplome.

LOTO-PRONOSPORT

AȘA ARATĂ O VARIANTĂ CU 13 REZULTATE EXACTE LA CONCURSUL PRONOSPORT, ETAPA DIN 17 MARTIE 1974

I. A.S.A. Tg. Mureș—Dinamo	X
II. Universitatea Cv.-Politehnica Timișoara	X
III. F.C. Constanța-Jiul	1
IV. C.F.R. Cluj-Politehnica Iași	X
V. Sportul studențesc-„U" Cluj	X
VI. Petrolul-S.C. Bacău	X
VII. C.S.M. Reșița-F.C. Argeș	1
VIII. Lanerossi-Napoli	1
IX. Cesena-Bologna	1
X. Fiorentina-Torino	1
XI. Internazionale-Lazio	1
XII. Juventus-Milan	1
XIII. Sampdoria-Genoa	X

Fond de cîștiguri 506.064 lei. Plata cîștigurilor de la acest concurs se va face astfel: în Capitală de la 22 martie pînă la 17 mai, în țară de la 26 martie pînă la 17 mai 1974 inclusiv.

Începînd de azi s-au pus în vînzare în toate agențiile Loto-Pronosport biletele pentru Tragerea excepțională Loto din 26 martie 1974. Tragerea se efectuează după noua formulă tehnică, aplicată prima dată la 29 ianuarie 1974, ce oferă mari avantaje participanților.

CAMPIONATELE REPUBLICANE UNIVERSITARE DE SCHI

DANIELA MUNTEANU ȘI ALEXANDRU BOGDAN — CÎȘTIGĂTORI LA SLALOM SPECIAL

PARÎNG, 17 (prin telefon). Duminică, în ultima zi a campionatelor republicane universitare de schi, au fost programate întrecerile de slalom special pentru băieți și fete. Vremea a fost splendidă, cu cer senin și soare strălucitor și, împreună cu pîrtiile foarte variate ca profil, a constituit un cadru dintre cele mai adecvate pentru desfășurarea întrecerilor între schiorii studenți.

Disputa fetelor a avut și de aceastădată o lideră autoritară în persoana studentei de la Institutul pedagogic din Oradea, **Daniela Munteanu.** Ea a cîștigat și titlul de campioană națională universitară în proba deosebit de spectaculoasă a slalomului special de o manieră categorică, la mai mult de 12 secunde de următoarea clasată clujeanca **Ioana Birsan.**

Și întrecerea studenților a dat cîștig de cauză noului campion la o diferență apreciabilă. Acesta a fost **Alexandru Bogdan** (I.E.F.S.). L-au urmat colegul său de institut **Șerban Cazacu** și studentul **Dan Alexandru** de la F.E.F. Cluj.

Avînd în vedere condițiile excelente de desfășurare a concursurilor, s-a stabilit cu ocazia actualelor întreceri, ca, aici, în Parîng, să se desfășoare ediția din anul viitor a campionatelor naționale de schi, probe alpine. Este o hotărîre pe care o considerăm binevenită pentru răspîndirea acestei discipline în cît mai multe regiuni ale țării.

REZULTATE TEHNICE, **slalom special, studente:** 1. Daniela Munteanu (I.P. Oradea) 1:17,0, 2. Ioana Birsan (F.E.F. Cluj) 1:29,6, 3. Cristina Iaklovski (U. Cluj) 1:43,3; **studenți:** 1. Alexandru Bogdan (I.E.F.S.) 1:50,01, 2. Șerban Cojocaru (I.E.F.S.) 1:56,06, 3. Dan Alexandru (F.E.F. Cluj) 1:57,02.

Pentru comportarea meritorie de-a lungul întregii competiții, **Daniela Munteanu** a intrat în posesia **„Cupei U.A.S.C.R.".**

Paul IOVAN

fotbal

DIVIZIA B

GLORIA BUZĂU ȘI C.S. RÎMNICU VÎLCEA ÎNVINSE ÎN DEPLASARE

Seria I

CARAIMANUL BUȘTENI — METALUL PLOPENI 1—2 (0—1). Joc interesant, cîștigat pe merit de oaspeți, care au acționat periculos în ofensivă. Au marcat: Milu (min 65) pentru Caraimanul, Manolache (min. 7) și Ciucu (min. 67) pentru Metalul. A arbitrat Gh. Dragomir — București. **(V. ZBARCEA, coresp.)**

C.S.M. SUCEAVA — C.S.U. GALAȚI 5—1 (1—0). Victorie clară a echipei locale, ca urmare a unui joc bun tactic. Au înscris: Gălățeanu (min 33, 57, 89), Firițeanu (min. 47), Gherini (min. 69), respectiv Dinu (min. 90). A condus I. Tifrea — Cluj. **(C. ALEXA, coresp. județean)**

VICTORIA ROMAN — S. C. TULCEA 1—0 (1—0). Gazdele au dominat mai mult și au marcat prin Ionescu (min. 16). A arbitrat C. Ghemigean — București. **(G. GROAPĂ, coresp.)**

CELULOZA CĂLĂRAȘI — PROGRESUL BRĂILA 2—0 (2—0). Joc frumos prestat de ambele echipe. Golurile au fost realizate de Enache (min. 27) și Costea (min. 28). A arbitrat St. Lazăr — București. **(M. STAN, coresp.)**

PETROLUL MOINEȘTI — C.F.R. PAȘCANI 3—3 (1—1). Petroliștii au pierdut un punct datorită jocului confuz din repriza secundă. Au marcat: Dobrescu (min. 28), Mocănașu (min. 47 și 50) pentru Petrolul, Luțescu (min. 18), Gheorghe (min. 60) și D. Alexandru (min. 85) pentru C.F.R. A arbitrat C. Ghiță — Brașov. **(P. HARABAGIU, coresp.)**

OȚELUL GALAȚI — GLORIA BUZĂU 1—0 (0—0). Călățenii au prestat un joc bun și au dominat cu autoritate, fapt reflectat și în raportul de cornere: 19—3 în favoarea lor. Unicul gol a fost realizat de Țiriș (min. 65). A arbitrat V. Pădureanu — București. **(T. SIRIOPOL, coresp. județean)**

F.C. GALAȚI — CEAHLĂUL P. NEAMȚ 0—0. Joc de slab nivel tehnic. Înaintașii gălățeni au ratat multe ocazii, dar și portarul Fugaciu (Ceahlăul) a rezolvat cîteva situații critice. A arbitrat C. Dinulescu — București. **(Gh. ARSENIE, coresp.)**

VIITORUL VASLUI — ȘTIINȚA BACĂU 0—0. Linia ofensivă a localnicilor s-a dovedit ineficace în fața apărării ferme a studentilor. A arbitrat R. Stîncan — București. **(M. MOGA — coresp.)**

METALUL MIJA—CONSTRUCTORUL GALAȚI 2—2 (0—2). Golurile au fost marcate de Rontea (min. 62 și 71) pentru Metalul, Vochin (min. 7), Manta (min. 31) pentru Constructorul. A arbitrat I. Dancu — București.

1. Gloria Buzău	19	12	3	4	33—12	27
2. C.S.M. Suceava	19	12	2	5	33—16	26
3. Știința Bacău	19	11	4	4	30—21	26
4. Metalul Plopeni	19	11	3	5	31—15	25
5. F.C. Galați	19	9	4	6	19—14	22
6. S.C. Tulcea	19	8	4	7	22—16	20
7. C.S.U. Galați	19	9	2	8	29—26	20
8. Ceahlăul P. N.	19	8	3	8	22—17	19
9. Metalul Mija	19	8	3	8	19—20	19
10. Constr. Galați	19	7	4	8	22—22	18
11. Celuloza Călărași	19	7	3	9	20—27	17
12. Viitorul Vaslui	19	5	7	7	14—29	17
13. C.F.R. Pașcani	19	4	8	7	17—22	16
14. Caraimanul Bușteni	19	7	2	10	22—32	16
15. Progresul Brăila	19	6	3	10	19—20	15
16. Petrolul Moinești	19	4	6	9	17—29	14
17. Oțelul Galați	19	6	2	11	19—32	14
18. Victoria Roman	19	4	3	12	11—30	11

ETAPA VIITOARE (24 martie): Ceahlăul P. Neamț — Caraimanul Bușteni (1—2), C.S.U. Galați — Celuloza Călărași (0—2), Progresul Brăila — F.C. Galați (0—1), Metalul Plopeni — Victoria Roman (0—0), Constructorul Galați — Viitorul Vaslui (1—2), S.C. Tulcea — Oțelul Galați (1—0), C.F.R. Pașcani — Metalul Mija (1—1), Știința Bacău — C.S.M. Suceava (1—4), Gloria Buzău — Petrolul Moinești (0—0).

Seria a II-a

ȘOIMII SIBIU — METROM BRAȘOV 1—0 (1—0). Cei peste 10.000 de spectatori au fost nemulțumiți de jocul gazdelor, încîlcit și fără orizont. A marcat: David (min. 9 din 11 m). În min. 67, Gabor (Metrom) a fost eliminat pentru proteste. A arbitrat I. Rus — Tg. Mureș **(I. BOȚOCAN, coresp.)**

FLACĂRA MORENI — NITRAMONIA FĂGĂRAȘ 2—0 (1—0). Localnicii au ratat multe ocazii. Autorii golurilor: Stelian (min. 35) și Constantin (min. 84). A condus I. Roșoga — București. **(Gh. ILINCA, coresp.)**

CARPAȚI BRAȘOV — METALUL BUCUREȘTI 0—0. Brașovenii au dominat, dar apărarea Metalului a respins totul. A arbitrat Gr. Bîrsan — Galați. **(V. SECĂREANU, coresp.)**

TRACTORUL BRAȘOV — METALUL DROBETA TR. SEVERIN 3—0 (1—0). Gazdele au avut inițiativa în majoritatea timpului. Au înscris: Petruț (min. 7 și 70) și Gherghe (min. 71). A arbitrat V. Pîrvescu — București. **(E. BOGDAN — coresp.)**

GAZ METAN MEDIAȘ — PROGRESUL BUCUREȘTI 0—1 (0—0). Deși Gaz metan a dominat, a părăsit învinsă terenul. Bucureștenii au contraatacat periculos, înscriind unicul gol printr-o astfel de acțiune, în min. 48. Autor: Dumitru Ștefan. A arbitrat M. Moraru — Ploiești. **(R. ZAMFIR, coresp.)**

Ș.N. OLTENIȚA — DUNĂREA GIURGIU 0—0. Înaintașii echipei Ș.N.O. au frosit multe situații favorabile. A arbitrat T. Podaru — Brăila. **(EMIL GHEORGHE, coresp.)**

MINERUL MOTRU — ELECTROPUTERE CRAIOVA 2—0 (0—0). După o repriză egală, în cea de a doua gazdele s-au impus, marcînd de două ori, prin Gutuie (min. 50) și Georgescu (min. 80). În min. 60, Truică (Minerul) a fost eliminat pentru lovirea adversarului. A arbitrat C. Blau — Timișoara. **(G. JUGĂNARU, coresp.)**

AUTOBUZUL BUCUREȘTI—C.S. TÎRGOVIȘTE 2—0 (0—0). În prima parte, bucureștenii au dominat, însă au deschis scorul după pauză, în min. 50, prin Petre Victor. Apoi, jocul s-a echilibrat, dar localnicii și-au mărit avantajul prin Rentea (min. 54). A condus foarte bine I. Angheliu — P. Neamț.

DINAMO SLATINA — C.S. RM. VÎLCEA 1—0 (0—0). Joc de factură tehnică ridicată. Dinamo a dominat mai mult și a marcat prin Pană (min. 75 din 11 m). A arbitrat F. Colosi — București. **(C. GHIȚESCU, coresp.)**

1. C.S. Rm. Vîlcea	19	12	2	5	28—16	26
2. Șoimii Sibiu	19	10	5	4	24—14	25
3. Flacăra Moreni	19	10	3	6	30—22	23
4. Tractorul Brașov	19	9	5	5	23—15	23
5. Met. Drobeta Tr. Sv.	19	11	1	7	17—20	23
6. Metalul Buc.	19	9	4	6	22—16	22
7. Dinamo Slatina	19	7	6	6	21—23	20
8. Electroputere Cv.	19	8	3	8	30—32	19
9. C.S. Tîrgoviște	19	6	3	8	24—23	18
10. Gaz metan Mediaș	19	5	7	7	22—15	17
11. Metrom Brașov	19	7	3	9	24—22	17
12. Ș.N. Oltenița	19	5	7	7	22—23	17
13. Progresul Buc.	19	6	5	8	14—20	17
14. Nitramonia Făg.	19	5	6	8	22—28	16
15. Autobuzul Buc.	19	6	4	9	17—26	16
16. Dunărea Giurgiu	19	5	6	8	13—26	16
17. Carpați Brașov	19	6	2	11	16—27	14
18. Minerul Motru	19	6	0	13	18—29	12

ETAPA VIITOARE (24 martie): Metalul București — Minerul Motru (1—2), Nitramonia Făgăraș — Carpați Brașov (0—4), Dunărea Giurgiu — Autobuzul București (1—1), Progresul București — Tractorul Brașov (0—1), Electroputere Craiova — Flacăra Moreni (0—2), Metalul Drobeta Tr. Severin — Șoimii Sibiu (0—1), C.S. Tîrgoviște — C.S. Rm. Vîlcea (0—2), Dinamo Slatina — Ș. N. Oltenița (0—3), Metrom Brașov — Gaz metan Mediaș (0—2).

Seria a III-a

U.M. TIMIȘOARA — UNIREA ARAD 4—0 (2—0). Victoria clară a timișorenilor. Autorii golurilor: Belamov (min. 21), Rosu (min. 23), Schuch (min. 33) și Munteanu (min. 39). A arbitrat Z. Szécsei — Tg. Mureș. **(ST. MARTON, coresp.)**

VULTURII TEXTILA LUGOJ — MINERUL BAIA MARE 0—1 (0—0). În prima repriză gazdele au dominat, însă ineficace. În partea a doua, băimărenii au reușit să înscrie unicul gol prin Chivescu (min. 67). A arbitrat N. Stoiculescu — Rm. Vîlcea. **(C. OLARU, coresp.)**

MUREȘUL DEVA — OLIMPIA ORADEA 1—0 (0—0). Localnicii au avut inițiativa în tot timpul, reușind să finalizeze prin Gruber (min. 84). A arbitrat T. Andrei — Sibiu. **(I. JURA, coresp.)**

IND. SÎRMEI C. TURZII—C.F.R. TIMIȘOARA 2—1 (2—1). Joc frumos. Golurile au fost marcate de Munteanu (min. 1), Lorinț (min. 25), respectiv Polici (min. 9). A arbitrat D. Ionescu — Brașov. **(ST. GIURGIU, coresp.)**

ARIEȘUL TURDA — OLIMPIA SATU MARE 0—0. Înaintașii Arieșului au creat puține ocazii, dar și pe acelea le-au ratat. Sătmărenii au contraatacat periculos. A arbitrat V. Grigorescu — Craiova. **(P. LAZĂR, coresp.)**

TEXTILA ODORHEI — METALURGISTUL CUGIR 1—1 (0—1). Multă risipă de energie făcută de jucătorii ambelor echipe. Oaspeții au deschis scorul, în min. 36, prin Iambor, dar după pauză textiliștii au egalat prin Balint (min. 56 din 11 m). A arbitrat A. Münich — București. **(A. PIALOGA, coresp.)**

F.C. BIHOR — MINERUL ANINA 1—0 (0—0). Dominare netă a localnicilor care au ratat și un 11 m (Matei, min. 83). Unicul gol a fost realizat de Vlad (min. 89), în timpul celor trei minute de prelungiri stabilite de arbitrul Gh. Retezan — București. **(I. GHIȘA, coresp. județean)**

VICTORIA CAREI — CORVINUL HUNEDOARA 2—1 (1—0). Jocul a fost influențat de vînt. Au marcat: Vancea (min. 32), Naghi (min. 82), respectiv Ologu (min. 90). În min. 82 Miculaș (Victoria) și Mercea (Corvinul) au fost eliminați pentru atitudine nesportivă. A arbitrat I. Constantinescu — Cluj. **(T. SILAGHI, coresp.)**

MINERUL CAVNIC — GLORIA BISTRIȚA 1—0 (1—0). În repriza întîi s-au construit multe acțiuni frumoase și s-a înscris unicul gol. Autor: Trifu (min. 9). A arbitrat V. Topan — Cluj. **(T. TOHĂTAN, coresp. județean)**

1. Olimpia S. Mare	19	9	8	2	19— 8	36
2. F.C. Bihor	19	11	2	6	23—13	24
3. U.M. Timișoara	19	10	2	7	24—18	22
4. Victoria Carei	19	9	3	7	30—26	21
5. Minerul Baia Mare	19	9	3	7	24—19	21
6. Corvinul Huned.	19	9	3	7	18—14	21
7. Unirea Arad	19	8	5	6	26—25	21
8. Minerul Anina	19	9	2	8	28—28	20
9. Ind. sîrmei C. T.	19	7	5	7	26—24	19
10. Mureșul Deva	19	8	3	8	16—18	19
11. Textila Odorhei	19	7	4	8	25—27	18
12. Gloria Bistrița	19	8	1	10	23—27	17
13. Olimpia Oradea	19	6	5	8	16—22	17
14. Arieșul Turda	19	7	3	9	21—28	17
15. C.F.R. Timișoara	19	7	2	10	27—26	16
16 Vulturii Textila Lugoj	19	7	2	10	21—26	16
17. Minerul Cavnic	19	6	2	11	18—30	14
18. Metalurg. Cugir	19	4	5	10	22—39	13

ETAPA VIITOARE (24 martie): Gloria Bistrița — Corvinul Hunedoara (0—1), Arieșul Turda — U.M. Timișoara (0—2), Olimpia Oradea — Victoria Carei (1—3), C.F.R. Timișoara — F. C. Bihor (1—5), Ind. sîrmei C. Turzii — Vulturii Textila Lugoj (0—2), Unirea Arad — Minerul Cavnic (3—3), Minerul Anina — Minerul Baia Mare (0—3), Metalurgistul Cugir — Mureșul Deva (0—5), Olimpia Satu Mare — Textila Odorhei (1—0).

CLUBUL DINAMO A OBȚINUT REZULTATE SUPERIOARE

(Urmare din pag. 1)

sportive — nu lipsite de elemente talentate, instruite de antrenori bine pregătiți profesional — s-au înregistrat progrese neînsemnate, lente, sau chiar stagnări. În ultimul an nu s-a reușit o ascensiune a performanțelor (în ritmul impus de evoluția acestora pe plan internațional) la atletism, înot, tir, ciclism, patinaj, călărie și fotbal, iar la gimnastică, box, lupte, caiac, tenis de cimp numărul sportivilor capabili să obțină rezultate la nivelul exigențelor internaționale — așa cum își propune un club de elită ca Dinamo — a rămas încă destul de mic. Datorită acestor motive, secțiile de atletism, box, gimnastică, lupte, caiac—canoe, călărie și tir (după cum se vede chiar unele dintre secțiile care au în componența lor medaliați mondiali și europeni) nu și-au îndeplinit în totalitate obiectivele stabilite pentru campionatele naționale, iar echipele de rugby și handbal s-au clasat în intrecerea internă pe locuri inferioare celor planificate, posibile de atins. În același timp, secțiile de ciclism, înot (juniori), patinaj și tir au un bilanț deficitar pe planul recordurilor republicane. În cadrul pieparei s-a subliniat, de asemenea, că echipa de baschet a clubului nu și-a realizat obiectivul stabilit pentru actuala ediție a C.C.E., iar echipa de fotbal pe cele privind atît „Cupa campionilor europeni", cît și „Cupa României".

Cauzele principale ale acestor neîndepliniri de obiective ale insuficientului progres, stagnării sau chiar dării înapoi în anumite ramuri de sport și probe au fost astfel sintetizate: slaba extindere și generalizare a metodelor și mijloacelor moderne de pregătire (deficiență semnal

Fotbal

O ETAPĂ CARE A FOST DOMINATĂ DE REZULTATELE DE EGALITATE

LIDERUL A CEDAT UN PUNCT PE TEREN PROPRIU

UNIV. CRAIOVA 0
POLI TIMIȘOARA 0

CRAIOVA, 17 (prin telefon).

Liderul a cedat un punct pe teren propriu, într-un meci în care se aștepta mai puțin. Craiovenii sînt supărați. Normal. Dar, drept să spunem, după evoluția de azi, nu puteau spera la mai mult. De ce? Universitatea a dominat autoritar. Minute în șir și-a masat adversarul în propriul careu. Dar localnicii n-au știut să se descurce în fața unei apărări decise, au încercat să rezolve situațiile cu mingi înalte, pe care fundașii centrali **Păltinișan** și **Arnăutu** le-au respins cu ușurință. Dar Universitatea Craiova a întîlnit azi și un portar în formă excepțională, acest **Jivan** care s-a opus la cîteva mingi pe care întreg stadionul le vedea în poartă. Totuși liderul putea înscrie, dar **Oblemenco, Deselnicu** și **Niculescu** (mai ales în finalul meciului) au ratat incredibil.

Minutul 1. Jivan scoate două goluri ca și făcute, la șuturile lui Marcu (din lovitură liberă) și Bălan (șut din 6 m.). Două șuturi alternative cu trei cornere pe parcursul a 120 de secunde au constituit începutul furtunos al gazdelor. În minutul 4 șutează puternic Țarălungă, reia cu capul în gol Bălan, dar poziția sa de ofsaid era prea evidentă ca punctul să fie validat! Apărarea oaspeților se descurcă cu greutate, dar rezistă Jivan. După zece minute meciul se mai „înmoaie" și timișorenii au posibilitatea să răsufle și să inițieze cîteva atacuri. Primul lor șut îl consemnăm în minutul 20. În minutul 29, la mingea trimisă de Niculescu, Oblemenco se pierde pur și simplu și de la 7 m. trimite în brațele lui Jivan. După alte șase minute, din nou fază fierbinte la poarta oaspeților. Jivan e obstrucționat, scapă mingea, dar Arnăutu o scoate de pe linia porții. În min. 38, pe contraatac, Șurdan are o situație favorabilă dar nu se simte în puteri să continue acțiunea și preferă o pasă fără rezultat. În min. 40, Jivan scoate în corner balonul trimis de Oblemenco din lovitură liberă spre vinclu. În disperare de cauză, gazdele atacă cu ochii închiși sau cu mingi înalte, pe care Oblemenco și Bălan, neașteptat de lenți, nu le pot fructifica.

După pauză studenții craioveni nu mai încep așa de furtunos, ba au și emoții. În min. 47, Bojin ajunge în marginea careului însă șutul lui puternic nu-și atinge ținta. Liderul încearcă să se impună, dar nu găsește soluțiile cele mai bune. În jocul său abundă pasele greșite, acțiunile individuale, lipsa de omogenitate. Abia în min. 61 Țarălungă șutează la poartă, dar nu-l poate învinge pe Jivan aflat în formă excelentă. Finalul meciului va însemna o bătălie prelungită între ofensiva liderului și apărarea studenților timișoreni. În min 82, Oblemenco (după părerea noastră în poziție de ofsaid, nesemnalizată de tușierul Cioc) șutează de la 6 m. pe lîngă poartă, după ce Șurdan (min. 65) a avut o bună situație(nu știm de ce, la această fază, arbitrul a acordat ofsaid); în min. 86, Deselnicu a ratat de la 6 m., ridicînd mingea peste poartă. După două minute, un alt fundaș, Niculescu, a avut golul în vîrful bocancului, dar, de necrezut, de la doi metri nu a nimerit spațiul porții. Era ultima șansă, ultima ocazie în care gazdele puteau obține victoria. Dar evoluția slabă și marile ratări, ca și jocul bun în apărare al oaspeților, au făcut ca tabela de marcaj să rămînă ca la începutul partidei.

Constantin ALEXE

Stadion Central; teren cam moale; timp excelent; spectatori aproximativ 25 000. Raport de cornere: 9—2. Raportul șuturilor la poartă: 12—4 (pe spațiul porții: 6—0).

UNIVERSITATEA CRAIOVA: Oprea — Niculescu, BOC, Deselnicu, BERNEANU — Șirimbeanu, Nița (min. 65: Ștefănescu) — Țarălungă, Bălan, Oblemenco, MARCU.

POLITEHNICA TIMIȘOARA: JIVAN — Mioc, PALTINIȘAN, ARNĂUTU, Maier — Lața, MEHEDINȚU, Șurdan — Floareș (min. 46 Dașcu), Bojin (min. 72: Bungău), Covaleic.

A arbitrat AL. PÎRVU (București) ★★★★, ajutat la linie de **D. Ghețu** (București) și cu greșeli de **V. Cioc** (Mediaș)

Trofeul Petschovschi: 10.

La tineret-rezerve: 3—0 (1—0).

GAZDELE DOMINĂ, OASPEȚII... RATEAZĂ MAI MULT

A.S.A. 0
DINAMO 0

TG. MUREȘ, (prin telefon).

În fața unor tribune arhipline (s-a stabilit, se pare, recordul local de spectatori al actualului campionat), A.S. Armata și Dinamo au oferit un joc de bun nivel tehnic și spectacular, disputat într-un ritm deosebit de viu în aproape toate cele 90 de minute și într-o notă generală de sportivitate, deși — trebuie s-o spunem — n-au lipsit complet nici tendințele spre curitate.

Partida a debutat furtunos, cu acțiuni rapide de la o poartă la alta, dar care — în general — prin riposta promptă a ambelor linii defensive au fost stopate înainte de a deveni suficient de periculoase pentru a putea fi fructificate. O singură fază mai fierbinte s-a produs în min 14, cînd, la o centrare a lui **Lucescu**, portarul **Solyom** a ieșit la timp pentru a culege mingea la care săriseră **Dumitrache** și **Gojgaru**.

Dar dacă mai mult de o jumătate de oră portarii celor două echipe — cu excepția fazei menționate — au avut de rezolvat situații destul de ușoare, în finalul primei jumătăți a meciului ei au trecut prin mari emoții. A fost perioada în care ambele înaintări au jucat ceva mai percutant, creîndu-și excelente ocazii de a deschide scorul. Mai întîi mureșenii, în min. 34, la o frumoasă pătrundere pe partea stîngă a fundașului Czako, a cărui centrare n-a mai fost ajunsă de Mureșan, la marginea careului mic, mingea trecîndu-i acestuia foarte puțin pe lîngă piciorul cu care încercase s-o împingă în plasă. A fost, apoi, rîndul oaspeților să rateze, în min. 40, prin D. Georgescu, care, în urma unei splendide centrări a lui **Lucescu**, a șutat de la numai cîțiva metri pe lîngă poartă. Două minute mai tîrziu, la cealaltă poartă, **Hajnal** a șutat în bară, după care, în penultimul minut al reprizei, același **D. Georgescu** a scăpat singur spre careul advers și a săltat mingea peste portarul **Solyom**, ieșit în întîmpinare, dar aceasta, spre marea decepție a bucureștenilor, nu s-a îndreptat spre gol, ci a ieșit în aut pe lîngă bara verticală.

După pauză, dominarea gazdelor (cu **Hajnal** — pe post de aripă falsă — în mare vervă) se intensifică, dar dinamoviștii se apără cu multă dîrzenie, îndeosebi **Sătmăreanu, G. Sandu** și, în ultimă instanță, portarul **Constantinescu**, reușind să respingă cu brio numeroase mingi trimise pe sus, în careul lor. Deși siliți o bună parte din timp să se apere, oaspeții (cu **Dinu** în excelentă dispoziție de joc și cu **D. Georgescu**, deosebit de muncitor, care l-a marcat cu strășnicie pe talentatul **Bölöni**) contraatacă foarte periculos și ratează, din nou, alte cîteva mari ocazii de a deschide scorul. Foarte aproape de gol și — mai mult ca probabil — și de victorie s-au aflat bucureștenii în min. 58, cînd fundașul **Czako** a scos de pe linia porții mingea trimisă cu capul de **Sălceanu**.

Pentru un meci în care gazdele au dominat o bună parte din timpul de joc, dar în care oaspeții au ratat mai multe și mai clare ocazii de gol, rezultatul de egalitate ni se pare a fi echitabil.

Constantin FIRĂNESCU

Stadion „23 August": teren moale; timp schimbător, la început soare, apoi ploaie persistentă; spectatori, aproximativ 20 000. Raport de cornere: 18—2. Raportul șuturilor la poartă: 10—5 (pe spațiul porții: 3—1).

A.S. ARMATA: Solyom — GRIGORE, Kiss, ISPIR, CZAKO — Pîslaru, BÖLÖNI, HAJNAL — Fazekaș, Mureșan, Naghi.

DINAMO: CONSTANTINESCU — Cheran, SĂTMĂREANU II, G. SANDU, DELEANU — DINU, Nunweiller — Gojgaru (min. 53 Sălceanu), D. GEORGESCU, Dumitrache, Lucescu.

A arbitrat **MIRCEA ROTARU** ★★★★★, ajutat la linie de **I. Chilibar** (Pitești) și **V. Paladescu** (Galați).

Cartonașe galbene: Gojgaru.

Trofeul Petschovschi: 8.

La tineret-rezerve: 0—1 (0—1).

FĂRĂ OBIȘNUITUL ELAN STUDENȚESC...

SP STUDENTESC 1(1)
„U" CLUJ 1(0)

Era de așteptat ca vremea deosebit de frumoasă și lipsa oricărei concurențe (nici meci televizat, nici joc pe alt stadion bucureștean) să aducă mai multă lume, ieri, pe „Republicii"...

Dar, amatorii de fotbal au intuit, parcă, spectacolul modest pe care aveau să-l furnizeze cele două echipe studențești, care, minute în șir, s-au întrecut în greșeli, în joc static, confuz și... în ratări! Meciul a început în nota de ușoară superioritate a gazdelor care, în special după ce s-au găsit în avantaj pe tabela de marcaj, au trecut mai autoritar la conducerea jocului, un joc fără deosebite virtuți însă. Menținînd mai tot timpul balonul în jumătatea de teren adversă, studenții bucureșteni au avut numeroase atacuri, irosite însă mai ales de M. Sandu și I. Constantin — ambii într-o zi foarte slabă — și care — prin comparație — au făcut ca tenacele și abilul lor coechipier Chihaia să se remarce în mod deosebit. **De altfel, extremul dreapta bucureștean avea să deschidă scorul reluînd din voleu, plasat, o minge centrată de pe partea opusă de Țolea, după ce, cu numai două minute înainte clujenii trecuseră pe lîngă o imensă ocazie: la centrarea lui Uifăleanu, Mureșan (nemarcat) a șutat în Suciu pentru ca mingea, ajunsă la Barbu, să fie reluată de acesta slab, mult afară.** Pînă la sfîrșitul primei jumătăți a partidei, nici un eveniment notabil, pe fondul dominării bucureștene, afară de intervenția salvatoare (min. 30) a lui Ștefan la șutul — bombă al lui Tănăsescu din afara careului.

Superioritatea teritorială a gazdelor continuă și imediat după reluare. Și probabil că s-ar fi încheiat definitiv conturile în favoarea lor, dacă în min. 50, la o excelentă acțiune a lui Chihaia, terminată cu centrare în piciorul lui Sandu, atacantul central bucureștean n-ar fi ratat „prin absurd", ridicînd mingea peste poartă, de la vreo 5 metri! Timizi, parcă, pînă atunci, clujenii ies mai curajos la atac și apărarea Sportului studențesc începe să se clatine. În min. 52, Coca șutează puternic în transversală; în min. 59 oaspeții înscriu un gol (dar faza a păcătuit printr-un ofsaid „la limită"), pentru ca **în min. 69 „U" să obțină o meritată egalare, prin șutul abil al lui Mureșan.** Pînă la sfîrșitul jocului, bucureștenii atacă mai mult. „U" însă face un remarcabil joc de mijlocul terenului (Fanea, Mureșan, Anca își etalează prețioasele în materie) și lansează din cînd în cînd pe Uifăleanu, Barbu și Coca (acesta din urmă, evident, mai util echipei decît imaturul Reveș) care — prin repeziciune și simplitatea acțiunilor — lasă impresia că vom asista chiar la o răsturnare a rezultatului! Suciu este însă la post și tabela de marcaj nu mai înregistrează nimic... În acest fel, „U" obține cel de-al treilea punct al său, în două meciuri în deplasare, iar Sportul studențesc cedează... punctul cîștigat cu atîta trudă, duminica trecută, la Timișoara.

Radu URZICEANU

Stadion Republicii: teren bun; timp frumos; spectatori, aproximativ 5 000. Au marcat: CHIHAIA (min. 17), MUREȘAN (min. 69). Raport de cornere: 9—2. Raportul șuturilor la poartă: 13—19 (pe spațiul porții: 5—7).

SPORTUL STUDENȚESC: SUCIU — Grigore, Cazan, MĂNDOIU, MANEA — Tănăsescu (min. 64 Kassai), Iorga — CHIHAIA, Ion Constantin, M. Sandu, Țolea (min. 70 Lucaci).

„U" CLUJ: ȘTEFAN — Porațchi, Pexa, FANEA, Cîmpeanu — Ciocan, MUREȘAN — Reveș (min. 46 Coca), Anca, UIFĂLEANU, Barbu.

A arbitrat: N. CURSARU (Ploiești) ★★★★★, ajutat la linie de V. Gligorescu (Ploiești) și N. Iliescu (Brașov).

Cartonașe galbene: Iorga.

Trofeul Petschovschi: 10.

La tineret-rezerve: 3—2 (1—1).

PORNIND DE LA 0,55...

Acum, cînd traversăm tunelul de sub stadionul Republicii și cînd tranzistoarele își încheie „canonul", tema cea mai comodă pentru cronicarul acestui colț de gazon, aflat în preajma steguleților din dreapta-sus al paginii a treia, ar trebui să fie acel „0,55" care ilustrează eficacitatea celor 18 echipe ale diviziei noastre naționale. Într-adevăr, echipele noastre au înscris cîte o jumătate de gol, fapt care ar reprezenta, poate, un subiect de senzație. Dar, cum senzaționalul facil a încetat de mult să mai stîrnească curiozitatea adevăratului iubitor de fotbal, vom abandona tema lui 0,55, deplasînd discuția spre centrul terenului.

Elementul de rezonanță al etapei ar putea fi acel 0—0 de la Craiova. Spunem **ar putea fi,** pentru că, de fapt, nu este. În fond, ieri, Craiova a obținut primul rezultat italian pe teren propriu. Un rezultat **à la internazionale,** în fața Sampdoriei, care n-ar trebui să-i necăjească prea mult pe suporterii echipei oltene, pentru simplul fapt că acest 0—0 marchează (paradoxal, dacă vreți) o stringere a rîndurilor, pentru revenirea la o idee de joc simplă, dar înzorzonată — în ultimul timp — de ambiții estetizante.

Al doilea element de rezonanță al etapei ar putea fi jocul polid al Stelei, accentuat de blazarea evidentă a lui Dumitru și mai ales de amintirea unui spectaculos 2—2 reușit, nu demult, tot la Arad, după un 2—0 în min. 87. În orice caz, Steaua a lăsat impresia că îi invidiază pe textiliștii arădeni pentru eleganța lor fotbalistică, în care Domide amintește de frumoasa statuie a lui Johann Strauss, cîntînd la vioară, pe corzi de marmură, într-un parc vienez.

Am mai putea vorbi despre „plăieșii" lui Ilie Oană, cuprinși de o mare poftă de viață, mai ales acum, cînd în subsolul clasamentului se constituie o adevărată „punte a Meduzei", în mijlocul unui ocean de amărăciune.

În orice caz, campionatul începe să fie din ce în ce mai interesant, atît în partea de sus, cît și la poalele clasamentului. Deși avansul oltenilor continuă să fie coplos, cele patru puncte în retur ale dinamoviștilor (cu deplasări la Constanța și Tg. Mureș) reprezintă o formă de „recurs în supraveghere" care nu poate fi respinsă. Se pare că Dinamo a simțit pulsul acestui retur, fortificîndu-și apărarea în stilul caietului-program de la Constanța, iar bilanțul primelor trei etape — nici un gol la pasiv în 270 de minute — trebuie luat în considerație.

Există în campionatul nostru un jucător de farmec numit Broșovschi. Tehnician din școala vechilor maeștri, Broșovschi știe să încurce țițele ca în „povestea unei nopți de vară". Anul trecut, la Arad, Broșovschi a furișat o minge neașteptată în poarta lui Manta, oferindu-i lui Dinamo campionatul. Peste cîteva luni, pe „23 August", a trimis o nouă minge în plasa lui Manta, hotărît parcă să-i ofere Stelei Cupa. Simbătă după-amiază, la Arad, Broșovschi, cuprins de remușcări, a refăcut avansul Craiovei față de Steaua. În sfîrșit, șotiile căpitanului U.T.A.-ei par să continue. Cartonașul galben îl va ține pe tușă tocmai în partida cu... Dinamo.

Simbătă, 23 martie, la Arad, Broșovschi își va legăna copilul în brațe, în loc să fie la Paris. Încă o șotie!

Ioan CHIRILA

EGALITATE DE AUR PENTRU BĂCĂUANI

PETROLUL 1(1)
S. C. BACĂU 1(1)

PLOIEȘTI, 17 (prin telefon).

Partidă de mare dramatism, cu multe suspense-uri de-o parte și de alta, care au tăiat, pur și simplu, respirația tribunelor arhipline. Așa cum de altfel se anticipa în avancronica noastră apărută sîmbătă. Fără îndoială că, dată fiind superioritatea evidentă avută de echipa ploieșteană — nu numai din punct de vedere al șuturilor și raportului de cornere dar și al ocaziilor de gol — rezultatul final o dezavantajează.

Dar, ca să fim drepți, echipa oaspe, care a jucat la Ploiești într-adevăr și „cartea mare a victoriei" a ripostat și ea tăios, căutînd în permanență drumul cel mai scurt spre poarta lui **Rămureanu,** prin acele contraatacuri bine construite de **Dembrovschi** care a făcut aici, o partidă foarte bună. **Așa s-au petrecut lucrurile în min. 11 cînd Pană a fost lansat de internaționalul băcăuan. Gruber a acordat corner, pe care tot Pană l-a executat; mingea ajunge la Dembrovschi care o deviază la Băluță și ultimul o trimite în gol, fără ca Țaporea să poată interveni. Egalarea a venit repede, după 6 minute, la o fază rapidă: Ștefănescu șutează de pe dreapta spre poartă, balonul trece ca un bolid pe culoarul dintre Volmer și Catargiu, Ursache plonjează, se produce o mare învălmășeală și mingea ricoșată din plonjon lovește stîlpul sting al porții băcăuane și ajunge la Istrătescu care o reia în gol: 1—1.** Din acest moment, Petrolul domină uneori cu autoritate, își creează cîteva situații excelente de gol, dar Ursache se dovedește foarte inspirat și curajos scoțînd goluri gata făcute (min. 25 șutul violent al lui Cuperman este deviat în corner în extremis; min. 35, situația se repetă la lovitura liberă executată de Eparu; min. 40 plonjon la șutul lui Cuperman, balonul se lovește în bara laterală și iese afară). A fost, am putea spune, eroul partidei, omul care a scos „punctul de aur" atît de necesar oaspeților. Firește că totdeauna cariera de mare portar este însoțită și de șansa pe care o ai în joc, șansă care i-a surîs azi lui Ursache. Cînd vorbim de aceasta nu ne referim numai la acea bară a lui Cringașu din min. 3 și la intervențiile sale miraculoase, ci și la inspirația cu care a anticipat intențiile unor atacanți care nu au încă decizia și luciditatea necesare în fața porții. Cringașu și Ciupitu au făcut eforturi mari în acest joc dar, în față, cei tinerei trebuie să dea dovadă de mai mult calm și îndrăzneală, să lase deoparte prea marea dragoste pentru balon (driblingul) pe care au demonstrat-o în partida cu S. C. Bacău. Pînă la urmă era însă să fie și mai rău. În min. 63 Eparu l-a marcat neglijent pe Băluță care, din careul mic, la centrarea lui Pană, a șutat spre poartă, Rămureanu apărînd ca prin minune mingea cu piciorul. Și cine știe dacă în această situație echipa locală ar mai fi putut să egaleze cu toată furia atacurilor sale din ultimele 10 minute!

O remarcă: în ciuda mizei mari a partidei, jocul a fost, totuși, curat, sportiv.

Stelian TRANDAFIRESCU

Stadion Petrolul: teren foarte bun; timp primăvăratec; spectatori, peste 17 000. Au marcat: BĂLUȚĂ (min. 11) ISTRĂTESCU (min. 17). Raport de cornere: 13—9. Raportul șuturilor la poartă: 27—6 (pe spațiul porții: 12—3).

PETROLUL: RĂMUREANU — Eparu, Țaporea, CIUPITU, Gruber — CRINGAȘU, ANGELESCU (min. 65 Culda) — Ștefănescu, Cuperman (min. 73 Dincuță) ISTRĂTESCU, Zamfir.

S. C. BACĂU: URSACHE — Sinăuceanu, Catargiu, VELICU, Mărgăsoiu — Volmer, ȘOȘU, Dușan (min. 46 Hrițcu) — Pană, (min. 68 Flores), DEMBROVSCHI, Băluță.

A arbitrat N. PETRICEANU (București) ★★★★★, ajutat la linie de Tr. Moarcăș (Brașov) și N. Barna (Tîrnăveni).

Cartonașe galbene: Volmer și Mărgăsoiu.

Trofeul Petschovschi: 10.

La tineret-rezerve: 1—2 (0—1).

ÎNTR-ADEVĂR, UN JOC DIN SUBSOLUL CLASAMENTULUI

C.F.R. CLUJ 0
POLI IAȘI 0

Stadion C.F.R.: teren bun; timp frumos; spectatori, aproximativ 10 000. Raport de cornere: 14—6. Raportul șuturilor la poartă: 20—7 (pe spațiul porții: 7—1).

C.F.R.: Gadja — Lupu, DRAGOMIR, L. Mihai, Roman — M. BRETAN, Boca (min. 63 Vișan) — S. Bretan (min. 46 Cojocaru), Adam, Țegean, Petrescu.

POLITEHNICA: COSTAȘ — Romilă I (min. 58 Micloș), Romilă II, STOICESCU, Hanceriuc — Marica, Samodiă — Incze (min. 75 Sofian), Lupulescu, Simionaș, Alloaiei.

A arbitrat: GH. LIMONA ★★★★★, ajutat la linie de C. Manușaride și M. Raimoviei (toți din București).

Cartonașe galbene: Lupulescu și L. Mihai.

Trofeul Petschovschi: 10.

La tineret-rezerve: 2—0 (0—0).

CLUJ, 17 (prin telefon).

Un derby, fie chiar și al codașilor, presupunea un meci încrîncenat, dramatic, poate fără calitate strălucită, dar, compensatoriu, încărcat de acea frumusețe pe care o conferă lupta aprigă, dăruirea fără margini... Ne așteptam la dinamism, la angajament total, chiar la unele propuneri tactice inedite din partea a două echipe în căutare de puncte prețioase. Dar am asistat la un meci confuz, chiar haotic, turnat în tiparul tocit al supraaglomerării în apărare a unei formații (oaspete) care n-a ezitat adesea să practice și antijocul (mingi în tribune, întîrzieri la repunerea balonului în joc), contracarate de gazde prin atacuri în valuri cu spor numeric, dar fără clarivăziune, fără aplomb, fără incisivitate.

Politehnica Iași și-a făcut socoteala că în fazele de apărare, 8—9 oameni în careu, cu „libero" (Stoicescu), cu o viziune simplistă a jocului (mingi degajate cît mai departe de propria poartă), va putea să „smulgă" egalul năzuit. Pretențiile sale ofensive au fost minore, mizîndu-se, cu totul sporadic, pe eventuala vitează a lui Incze sau pe forța lui Lupulescu. În condițiile acestea, e drept, o singură dată, în min. 17, Incze a fost foarte aproape de gol, pătrunzînd pe un culoar părăsit de Lupu, dar șutul său, vrîndu-se înșelător, l-a ocolit pe Gadja mai mult decît se cuvenea, sfîrșind în aut de poartă.

Desigur, consultînd tabelul cifric cu evidența șuturilor și al cornerelor, vă dați seama ușor că presiunea la poarta ieșeană a fost densă. Toate raporturile enumerate, favorabile în mod copios feroviarilor, nu s-au putut concretiza însă, fiindcă înaintașii au tras indecis, stereotip, de la distanță. Marcajul strict suportat i-a incomodat atît de tare pe jucătorii din ofensiva clujeană, încît acțiunile lor au devenit facile. Doar două șuturi sănătoase (Țegean în min. 10 și Adam în min. 46) i-au pus probleme cu adevărat serioase lui Costaș, dar, în ambele cazuri, portarul Politehnicii a fost atent, bine plasat și foarte agil.

Cum era de așteptat, coechipierii lui Adam au supralicitat la maximum calitățile de puncher ale celui care împarte cu Bălan titlul de golgeter după 20 de etape; ipoteză presupusă și de adversar, care l-a păzit strașnic pe atacantul C.F.R.-ului, încadrîndu-l permanent între Romilă II și Stoicescu și anihilîndu-l în bună măsură în condițiile acestui duel inegal. Ceea ce a mai frapat, la modul negativ, a fost slăbiciunea colectivă a echipei clujene în transmisia paselor (pripite, imprecise) în decizia cu care au urmărit propriile faze de atac. Pe fondul dominării lor teritoriale cvasi-totale, apropierea ultimelor minute de joc a încețoșat maniera de joc a gazdelor, astfel că, la un moment dat (min. 80), năpustite în atac, l-au uitat pe Lupulescu nepăzit în terenul lor; dar plăcajul discret (și sancționat) al lui Roman a împiedicat un dezastru. Meciul acesta inestetic a durat 98 de minute, arbitrul Limona pedepsind astfel, tragerile de timp ostentative ale Politehnicii Iași.

Ion CUPEN

VICTORIE MAI DIFICILĂ DECÎT ARATĂ SCORUL...

C.S.M. REȘIȚA 2(1)
F. C. ARGEȘ 0(0)

REȘIȚA, 17 (prin telefon).

F. C. Argeș a abordat partida de la Reșița, mizînd totul pe o apărare ermetică și pe lansarea unor contraatacuri rapide. Dobrin a „filtrat" fiecare acțiune ofensivă, angajîndu-i cu pase decisive în adîncime pe Jercan, dar, mai ales, pe Troi. Această tactică adoptată de oaspeți a pus deosebite probleme formației reșițene, surprinsă în cîteva rînduri de pătrunderile în viteză ale extremelor argeșene. Jucătorii echipei gazdă, cărora nu le-a convenit o asemenea tactică, au fost nevoiți să acorde o mai mare atenție sistemului defensiv, fapt pentru care au fost obligați să se retragă în propria jumătate de teren, atacînd rareori, și atunci, fără prea multă convingere.

Chiar de la început, în min. 3, Troi, lansat de Dobrin, a pătruns în careu, a șutat puternic, pe jos, dar Constantin a respins cu piciorul în corner. O nouă acțiune personală a internaționalului pițeștean, desfășurată în min. 13, încheiată cu o centrare, pe jos spre Radu, a fost irosită de acesta din urmă care a șutat imprecis, de la numai 6 m! După o nouă acțiune bine concepută de oaspeți și finalizată de Mustățea, în min. 19, cu un șut sec de la marginea careului (deviat de Constantin cu dificultate, în min. 24), notăm o primă ocazie de gol la poarta lui Stan: Atodiresei a centrat din viteză, Stan a ieșit în întîmpinarea balonului, care a ajuns la Voinea, și acesta a reluat cu boltă, spre poarta goală, dar mingea a căzut pe bară, ieșind apoi afară din teren... Jocul se desfășoară în viteză, acțiunile se succed la ambele porți și, în min. 35, spectatorii reșițeni trec prin emoții, la o fază în care mingea trasă pe jos de Jercan, nu a putut fi reluată, de Dobrin, aflat la numai 4 m de poartă. În min. 15, la o ciocnire involuntară cu Voinea, portarul Ariciu s-a accidentat, partida a fost întreruptă două minute și, conform regulamentului, conducătorul jocului a prelungit repriza cu două minute. Ultimele secvențe ale reprizei coincid și cu deschiderea scorului: **Voinea se lansează într-o cursă solitară, își prelungește mingea prea mult, Pigulea, venit la dublaj, încearcă să trimită spre propria poartă, fără să sesizeze că portarul Stan, a ieșit, în întîmpinarea atacantului reșițean, și fundașul oaspeților trimite de la 25 m, cu bolță, în plasă, spre deziluzia coechipierilor săi.**

Gazdele încep foarte bine repriza secundă, sînt la un pas de majorarea scorului în min. 48 și 51, prin Voinea și Atodiresei, dar după aceea, inexplicabil, se retrag în defensivă, oaspeții preluînd inițiativa. Acțiunile pițeștenilor devin din ce în ce mai periculoase și se părea că egalarea se va produce. În min. 59, Jercan șutează puternic în stîlpul lateral al porții, iar două minute mai tîrziu, Dobrin greșește de puțin ținta. La poarta cealaltă, în min. 65, D. Popescu, singur în interiorul careului, ratează, în stilul său caracteristic. Pînă în min. 86, dominare insistentă a argeșenilor, eforturi susținute ale gazdelor de a menține infimul avantaj. **Dar, în minutul 86, experimentatul Voinea s-a descurcat cum nu se poate mai bine printre adversari, a pătruns în careu și deși lenat de Vlad, a trimis, plasat, pe sub Stan în poartă.**

Gheorghe NERTEA

Stadion „Valea Domanului"; teren bun; timp frumos; spectatori, aproximativ 20 000. Au marcat: PIGULEA (min. 47 — autogol), VOINEA (min. 86). Raport de cornere: 7—5. Raportul șuturilor la poartă: 19—13 (pe spațiul porții: 8—6).

C.S.M.: CONSTANTIN — Ologeanu, Georgevici, Kiss, REDNIC — Pușcaș, Beldeanu — ATODIRESEI, ROȘCA, VOINEA, D. Popescu (min. 79 Filipescu).

F. C. ARGEȘ: Ariciu (min. 15 Stan) — Pigulea, OLTEANU, Vlad, Ivan — MUSTĂȚEA, M. Popescu — TROI, Radu (min. 79 Roșu), DOBRIN, Jercan.

A arbitrat GH. POPOVICI ★★★★★, ajutat bine la linie de V. Toma (ambii din București) și V. Iacob (Oradea).

Cartonașe galbene: Filipescu, Vlad.

Trofeul Petschovschi: 9.

La tineret-rezerve: 3—2 (2—1).

UN SINGUR GOL, ÎN CIUDA UNEI NETE DOMINĂRI

F.C. CONSTANȚA 1(1)
JIUL 0(0)

CONSTANȚA, 17 (prin telefon).

Nici nu începuse bine meciul și Dodu încearcă, de pe dreapta, vigilența lui Ștefănescu. După două minute, Multescu se află într-o bună poziție de tir, dar șutează foarte slab și portarul constănțean prinde balonul foarte ușor. Deci, un început furtunos al oaspeților, dar el avea să fie doar un simplu foc de paie, pentru că, în continuare, echipa care avea să dea culoare jocului, să conducă ostilitățile și să se afle cea mai mare parte din timp în atac, avea să fie F. C. Constanța. Într-adevăr, pe carnetul nostru de notițe aveam să trecem de aici înainte numai acțiuni la poarta lui I. Gabriel. De pildă, în min. 11 Lică îl angajează foarte bine pe Caraman, dar Georgescu, cu un „picior" bine pus, își salvează poarta; după un minut, Vigu avea să șuteze foarte tare, dar I. Gabriel nu se lasă bătut. Acțiunile formației de pe litoral sînt tot mai vizibil superioare și, **în min. 18, Mărculescu va concretiza această dominare, transformînd în gol o pasă primită de la I. Constantinescu.** În min. 19, Roznai centrează foarte frumos, dar Ștefănescu este mai iute decît Multescu. Apoi, Tănase va șuta afară (min. 20), Vigu îl imită (min. 21), după care același Tănase inițiază o nouă acțiune, pasează pe dreapta lui Caraman, acesta aleargă pe extremă, centrează în fața porții, dar Mărculescu și Tănase ratează de la 3 m. o mare ocazie de majorare a scorului. În continuare, tot constănțenii sînt cei care au inițiativa. În min. 40, o fază controversată la poarta lui I. Gabriel: după o combinație Negoescu (care îl înlocuise pe Caraman, accidentat) — Mărculescu, mingea se odihnește în poartă, dar arbitrul nu acordă golul, considerînd că Georgescu a fost faultat de Negoescu (după cum ne-a declarat în pauză). După părerea noastră, cel faultat fusese portarul petroșenean.

Și repriza secundă debutează cu acțiuni care confirmă desfășurarea primelor 45 de minute. De pildă, Vigu, I. Constantinescu, Tănase, din nou Vigu, îl pun la încercare pe I. Gabriel, dar tînărul portar din Valea Jiului (care în săptămîna dinaintea meciului n-a făcut nici un antrenament) s-a comportat totuși admirabil. Din nou Mărculescu (min. 65) șutează foarte frumos, la o bună ocazie de majorare a scorului. Șase minute mai tîrziu, o nouă mare ocazie a F. C.-ului: mingea trimisă cu capul de Oprea s-a oprit mai întîi în picioarele lui Stocker, balonul revine mijlocașului constănțean și urmează un nou șut apărat de I. Gabriel. Avea să fie ultima fază frumoasă a meciului, pentru că de aici încolo el va deveni tot mai confuz, ca și arbitrajul, singurele momente notabile fiind acelea din min. 80 cînd Tănase trimite o centrare foarte bună, dar rămîne și ea fără rezultat, și din min. 83, cînd Stocker execută o lovitură liberă de la 30 m, mingea îl atinge pe Ștefănescu, lovește bara și iese în afara terenului de joc, fără ca arbitrul să acorde lovitură de colț!

Mircea TUDORAN

Stadion „1 Mai"; teren bun; timp frumos; spectatori, aproximativ 12 000. A marcat MĂRCULESCU (min. 18). Raport de cornere: 5—3. Raportul șuturilor la poartă: 15—8 (pe spațiul porții: 10—2).

F. C. CONSTANȚA: Ștefănescu — Ghirca, ANTONESCU, Stoica, NISTOR — I. Constantinescu, Vigu — Tănase, Mărculescu, Caraman (min. 35 NEGOESCU), Lică (min. 70 OPREA).

JIUL: ION GABRIEL-NIȚU, Tonca, Georgescu, Dodu — Naghi (min. 16 ENACHE), STOCKER, Libardi — Roznat, MULȚESCU, Naidin (min. 70 Stoichiță).

A arbitrat ION CÎMPEANU (Cluj) ★★★★, ajutat la linie de N. Moroianu (Ploiești) și I. Urdea (București).

Trofeul Petschovschi: 10.

La tineret-rezerve: 2—0 (1—0).

TURNEUL INTERNAȚIONAL DE ȘAH DIN CAPITALĂ

STATU-QUO ÎN FRUNTEA CLASAMENTULUI

În runda de aseară, arbitrii au consemnat din nou doar o singură remiză : Stanciu și Ciocâltea, după cîteva tatonări în deschidere, nu și-au mai asumat nici un risc în poziția egală survenită pe tablă, împărțindu-și colegial punctul pus în joc. Maestrului finlandez Westerinen i-au trebuit doar 20 de mutări pentru a-l obliga pe Ghizdavu să se recunoască învins. Acuta criză de formă sportivă prin care trece jucătorul român este parcă din ce în ce mai gravă, aducîndu-l foarte, foarte aproape de coada clasamentului.

O desfășurare dramatică a avut partida Țeșkovski — Șubă. Mai puțin inspirat ca în alte seri, liderul clasamentului a sacrificat incorect, după părerea noastră, o calitate, astfel încît Șubă a obținut relativ repede superioritate. Speriat parcă de perspectiva unei victorii apropiate, Șubă a comis însă o eroare gravă, care i-a anihilat tot avantajul. Partida s-a întrerupt, dar cu slabe șanse de salvare pentru maestrul român.

Alte rezultate : Farago — Rodriguez 1—0 ; partidele Kurajița — Popov, Vaisman — Partos și Plachetka — Maciejewski s-au întrerupt. Clasament : Țeșkovski, Westerinen 6, Kurajița (1), Farago 5, Vogt 4½, Stanciu 4, Popov (1), Ciocâltea 3½ etc.

Tiberiu RĂDULESCU

SPORTUL ÎN LUME

ROMÂNIA — CEHOSLOVACIA LA POPICE

OASPEȚII ÎNVINGĂTORI ÎN TURNEELE INDIVIDUALE

TG. MUREȘ, 17 (prin telefon). — Turneele individuale, feminin și masculin, desfășurate duminică pe arena Voința din Tg. Mureș, în cadrul dublei întîlniri dintre reprezentativele de popice ale României și Cehoslovaciei, au oferit întreceri interesante, vii disputate, încheiate cu succesul popicarilor oaspeți.

Forma bună manifestată simbătă de echipa feminină a Cehoslovaciei (cînd a pierdut la numai 10 puncte diferență) a fost confirmată și în disputele individuale, locul I revenind sportivei oaspete Eva Jirasova — marcată cu 438 p. Victoria ei este, totuși, surprinzătoare deoarece pe lista favoritelor figurau alte nume, mult mai cunoscute în arena internațională. Elena Trandafir, Cornelia Petrușca, Marie Svorbova, Marie Mikulcikova, Ana Petrescu și Marie Seringerova au făcut uz de întregul lor arsenal tehnic și fizic dar n-au mai putut-o depăși pe Jirasova. În ceea ce privește evoluția reprezentantelor noastre, trebuie să consemnăm că aproape toate componentele lotului nostru național au părut obosite în acesată a doua zi a întîlnirii. Ele au făcut eforturi evidente pentru rezolvarea diferitelor figuri rămase în manșele „izolate". Deficiențe mai pregnante s-au observat, din păcate, în comportarea a două dintre jucătoarele de bază ale echipei naționale, și anume, la campioana mondială Elena Trandafir și Florica Negutoiu, care n-au putut trece de 400 p.d. În schimb, o jucătoare tînără, mureșeanca Elisabeta Szilagyi s-a numărat printre animatoarele confruntării, urcîndu-se pe podiumul premiatelor.

Turneul masculin a fost la fel de viu disputat, soldat cu rezultate valoroase de ambele părți. Tonul l-a dat tînărul bucureștean Grigore Marin, care jucînd pe primele posturi a obținut 926 p.d. cu care i-a solicitat la maximum pe principalii candidați la primele locuri. În final, cînd aproape nimeni nu se mai aștepta, popicarul cehoslovac Jaroslav Antonin a dat toate calculele peste cap, obținînd 933 p.d. Astfel, Antonin l-a întrecut cu cîteva puncte pe reprezentantul nostru Gr. Marin.

Clasamentele turneelor individuale : FEMININ : 1. Eva Jirasova (Cehoslovacia) 438 p.d., 2. Elisabeta Szilagyi (România) 437 p.d., 3. Miroslava Svobodova (C) 428 p.d., 4. Ana Petrescu (R) 428 p.d., 5. Maria Seringerova (C) 428 p.d., 6. Margareta Bordei (R) 422 p.d. MASCULIN : 1. J. Antonin (Cehoslovacia) 933 p.d., 2. Gr. Marin (România) 926 p.d., 3. Gh. Silvestru (R) 924 p.d., 4. I. Băias (R) 917 p.d., 5. I. Bice (R) 913 p.d., 6. B. Rosovski (C) 902 p.d.

Traian IOANIȚESCU

ILIE NĂSTASE ÎN FINALA TURNEULUI DE LA WASHINGTON

● *Cuplul Țiriac — Panatta, în finala probei de dublu masculin, la Sao Paulo*

WASHINGTON, 17 (Agerpres). — Finala turneului internațional de tenis de la Washington se va disputa între românul Ilie Năstase și olandezul Tom Okker.

Năstase l-a învins, în semifinale, cu 6—4, 6—2 pe Cliff Drysdale (R.S.A.), după o partidă de excelent nivel, în care românul și-a pus în valoare forța serviciilor sale, transmit corespondenții agențiilor de presă. Tom Okker l-a eliminat tot în două seturi: 6—4, 7—6 pe americanul Tom Gorman.

Finala probei de dublu se va juca între perechile : Hewitt, McMillan (R.S.A.) — Okker (Olanda), Riessen (S.U.A.).

SAO PAULO, 17 (Agerpres). — Cuplul Ion Țiriac (România), Adriano Panatta (Italia) s-a calificat în finala probei de dublu bărbați din cadrul turneului internațional de tenis de la Sao Paulo. În semifinale, Țiriac și Panatta au învins cu 6—3, 3—6, 6—3 perechea Onny Parun (Noua Zeelandă), Ray Moore (R.S.A.)

RIO DE JANEIRO, 17 (Agerpres). Americanul de culoare Arthur Ashe și suedezul Björn Borg se vor întîlni în finala turneului de tenis de la Sao Paulo. În semifinale, Ashe l-a învins cu 6—7, 7—6, 6—1 pe italianul Antonio Zugarelli, în timp ce Borg a cîștigat cu 3—6, 7—5, 6—2 în fața lui Thomas Koch (Brazilia).

HOCHEIȘTI ROMÂNI LA LODZ

VARȘOVIA, 17 (Agerpres). — În prima zi a turneului internațional de hochei pe gheață de la Lodz, reprezentativa de juniori a Cehoslovaciei a întrecut cu scorul de 11—1 (5—1, 3—0, 3—0) o selecționată română de tineret.

C.M. DE HOCHEI [GRUPA C]

În ultima etapă a campionatului mondial de hochei pe gheață (grupa C) : Australia — R.P.D. Coreeană 4—1 (2—0, 1—0, 1—1), Bulgaria — R.P. Chineză 6—0 (2—0, 1—0, 2—0), Ungaria — Italia 4—4 (0—1, 0—0, 4—3), Elveția — Franța 6—0 (2—0, 2—0, 2—0). **Clasamentul final :** 1. Elveția 12 p, 2. Italia 11 p, 3. Bulgaria 9 p, 4. Ungaria 9 p, 5. Franța 8 p, 6. R.P. Chineză 3 p, 7. Australia 2 p, 8. R.P.D. Coreeană 2 p. Primele două clasate au promovat în grupa B.

AUSTRIA CONDUCE ÎN C.M. DE SCHI PE ECHIPE

NEW YORK, 17 (Agerpres). — Campionatul mondial de schi pe echipe a programat la Aspen (Colorado) o nouă probă de slalom special.

La feminin, austriaca Annemarie Pröll-Moser a terminat din nou învingătoare, de data aceasta fiind cronometrată în două manșe cu timpul de 98,82 (45,52 plus 53,30). Au urmat-o schioarele vest-germane Rosi Mittermaier — 99,46 și Christa Zechmeister — 100,56. Dubla campioană olimpică, elvețiana Marie Thérès Nadig, s-a situat pe locul patru, cu 100,68.

Proba masculină a fost cîștigată de italianul Gustavo Thoeni — 104,30 (55,26 plus 49,04), secundat de vest-germanul Christian Neureuther — 104,73.

În clasamentul general pe echipe, pe primul loc continuă să se afle Austria — 122 puncte, urmată de R.F. Germania — 98 puncte, SUA — 73 puncte, Elveția — 55 puncte, Franța — 49 puncte.

„TURNEUL CELOR 5 NAȚIUNI" A REVENIT RUGBYȘTILOR IRLANDEZI

LONDRA, 17 (Agerpres). — Anul acesta, tradiționala competiție internațională de rugby, „Turneul celor 5 națiuni" a fost cîștigată de echipa Irlandei, care a totalizat în clasamentul final 5 puncte. Pe locurile următoare s-au clasat, la egalitate, cu cîte 4 puncte, selecționatele Țării Galilor, Franței și Scoției. Echipa Angliei a ocupat ultimul loc cu 3 puncte.

Rezultatele înregistrate în ultimele jocuri : **Edinburgh :** Scoția — Franța 19—6 (9—3); **Londra :** Anglia — Țara Galilor 16—12 (6—6).

TELEX

În cadrul unui concurs internațional atletic, la Paris, belgianul Emile Puttemans a stabilit un nou record mondial pe teren acoperit în proba de 5 000 m, cu timpul de 13:24,6 (v. r. 13:30,8).

■

La Sverdlovsk, în cadrul Spartachiadei de iarnă a popoarelor din U.R.S.S., proba de dansuri la patinaj artistic a fost cîștigată de campioniț mondiali Ludmila Pahomova — Aleksandr Gorșkov. În competiția de patinaj viteză, Tatiana Averina s-a situat pe primul loc în proba de 1 500 m cu timpul de 2:24,38. În cursa de slalom uriaș, victoria a revenit lui Serghei Grișcenko.

■

Disputată la Dresda, întîlnirea de hochei pe gheață dintre selecționatele Norvegiei și R.D. Germane s-a terminat cu scorul de 3—2 (0—0, 2—2, 1—0) în favoarea gazdelor. Au marcat Thomas. Peters și Simon, respectiv Setereng și Lines.

■

La Leipzig, în meci retur pentru semifinalele Cupei campionilor europeni la handbal feminin, echipa S.C. Leipzig a învins cu scorul de 22—8 (13—3) formația vest-germană Eintracht Minden. Învingătoare și în prima partidă handbalistele din R.D Germană s-au calificat pentru finală.

■

Campionul mondial de box la categoria grea, americanul de culoare George Foreman, se află de mai multe zile la Caracas, unde își continuă pregătirile în vederea meciului oficial pe care-l va susține aici în compania lui Ken Norton.

■

La Montreal s-a desfășurat meciul internațional atletic pe teren acoperit dintre selecționatele Franței și Canadei. Victoria a revenit cu scorul de 131—95 puncte sportivilor canadieni. Cursa masculină de 3 000 m a fost cîștigată de Grant McLaren, care a stabilit un nou record canadian de sală cu timpul de 7:56.77.

■

Campionul mondial de box la categoria ușoară (versiunea WBA), panamezul Roberto Duran, și-a păstrat titlul, învingînd prin k.o., în repriza a 11-a, pe Jesus Esteban (Porto Rico).

LA TURNEUL INTERNAȚIONAL DE JUDO „CUPA SOFIA"

MIRCEA NOTOPOL — LOCUL I

● **Al. Filip, I. Lazăr și Gh. Boșcu s-au clasat pe locul 3**

SOFIA, 17 (prin telefon, de la corespondentul nostru). — Duminică seara, în sala Festivalna din localitate au luat sfîrșit întrecerile competiției internaționale de judo dotată cu „Cupa Sofia", la care au participat concurenți din cinci țări. La capătul unor confruntări aprig disputate, de apreciabil nivel tehnic au fost desemnați laureații celei de a treia ediții a acestei competiții. **Printre învingători se află și sportivul român MIRCEA NOTOPOL, clasat pe primul loc la categoria semimijlocie.** Alți trei români au meritul de a fi urcat treptele podiumului de onoare : **Alexandru Filip** (cat. ușoară), **Ionel Lazăr** (cat. mijlocie) și **Gheorghe Boșcu** (cat. semigrea) s-au clasat pe locul 3 la categoriile respective.

Dar iată și cîteva amănunte. Firește, acordăm întîietate lui **Mircea Notopol**, sportiv care a ieșit victorios în toate partidele susținute. În turul inaugural semimijlociul român a dispus prin yusei-gachi (superioritate tehnică) de **A. Ivanov** (Bulgaria). Apoi, în turul următor l-a întîlnit pe polonezul **W. Maevski** pe care l-a întrecut, printr-o spectaculoasă și necruțătoare uchi-mata (secerarea coapsei din interior) finalizată în min. 3 și arbitrii au consemnat ippon-ul (victorie înainte de limită). Pentru primul loc în serie, Mircea Notopol și-a disputat șansele în fața iugoslavului B. Topolcik, sportiv cunoscut pe plan internațional. Și în această confruntare el a ieșit victorios înainte de limită (min. 4), finalizînd din nou uchi-mata, obținînd, conform noului regulament, calificarea direct în finală. În acest meci decisiv l-a întîlnit pe polonezul **F. Swierk** în fața căruia s-a impus obținînd o spectaculoasă victorie prin ippon în min. 5. Celelalte rezultate ale sportivilor români : **cat. ușoară : Al. Filip** p.y. V. Gheorghiev (Bulgaria) și b.ipp. K. Damek (Polonia) ; **L. Moldovan** b.ipp. H. Kalomiatis (Bulgaria), p.y. V. Tonev (Bulgaria) și p.y. S. Vidmaler (Iugoslavia) ; **cat. semimijlocie : C. Roman** b.ipp. A. Gheorghiev (Bulgaria) și p.ipp. A. Sikora (Polonia), **I. Ianoși** p.y. A. Micev (Bulgaria) ; **cat. mijlocie : I. Lazăr** p.y. S. Obadov (Iugoslavia) și b.ipp. A. Skomski (Polonia) ; **cat. semigrea : Gh. Boșcu** b.ipp. B. Kurudjiev (Bulgaria) ; **cat. grea : I. Codrea** p.y. V. Poliev (Bulgaria).

TOMA HRISTOV

CORESPONDENȚĂ SPECIALĂ PENTRU **Sportul**

MICHEL ȘI BERETA, INDISPONIBILI PENTRU MECIUL CU ROMÂNIA ?

Odată cu recenta conferință de presă a directorului reprezentativelor de fotbal ale Franței, antrenorul **Ștefan Covaci**, prilej cu care acesta a comunicat pe cei 18 selecționați în vederea meciului cu România, se poate spune că pregătirile lotului Franței, pentru întîlnirea de la 23 martie, au intrat în linie dreaptă. Este adevărat, cei 18 s-au întîlnit de-abia duminică seara la Orly-Sud de unde au plecat spre localitatea La Voisine, acolo unde au făcut și stagiul de pregătire precedent, dar toți au fost supervizați săptămîna trecută la cluburile lor de trimișii lui Covaci.

Dar iată-i pe cei 18 reținuți în vederea meciului Franța — România de simbăta viitoare :

Portari : BERTRAND-DEMANES Nantes), **BARATELLI** (Nice);

Fundași : REPELLINI (Saint Etienne), **GRAVA** (Nice), **TRÉSOR** (Marseille), **MERCHADIER** (Saint Etienne), **ADAMS** (Nice), **BRACCI** (Marseille) ;

Mijlocași : MICHEL (Nantes), **CUILLOU** (Angers), **SYNAEGHEL** (Saint Etienne), **RAVIER** (Lyon) ;

Atacanți : PATRICK și HERVÉ REVELLI (Saint Etienne), **CHIESA** (Lyon), **DALGER** (Monaco), **MOLITOR** (Nice), **BERETA** (Saint Etienne).

După cum se vede osatura echipei o oferă una dintre cele mai în formă participante la prima divizie, Saint Etienne, cu șase jucători. De remarcat că pe lista lui Covaci ara trecut și un al șaptelea jucător de la această formație, este vorba de Sarramagna, dar nr. 11 al lui St. Etienne este accidentat, ca de altfel și Osman (Nantes) sau Lacombe (Lyon), astfel că cei trei nu vor îmbrăca de data asta tricoul galic. De altfel, unele probleme de rezolvat sînt și cu **Michel și Bereta,** indisponibili și ei, dar medicul reprezentativei va face totul pentru ca ei să fie valizi la 23 martie.

Analizînd lotul propus pentru meciul cu România, constatăm că antrenorul Covaci a rămas același partizan al jucătorilor tineri, meciul cu România putînd aduce debutul a trei tineri fotbaliști, este vorba de **Guillou, Synaeghel** și **Dalger.** Primul a fost selecționat și cu prilejul partidei disputată anul trecut în compania Greciei, dar... nu a jucat. S-ar putea spune că șansa îi surîde de această dată. Synaeghel a făcut progrese aît de frumoase de la începutul campionatului, încît promovarea sa în lotul național pare perfect motivată. Cît despre Dalger, acesta l-a convins pe selecționer în special în cursul ultimei întîlniri a lotului, cu o lună în urmă, tot în localitatea La Voisine.

Semne de întrebare pentru ziariști, ca și pentru public, la-au constituit selecționarea lui Merchadier și a lui Bracci, ca și revenirea în lot a lui Ravier. Valoarea celor trei nu este pusă în cumpănă, dar primul nu mai este titular la Saint Etienne, al doilea face parte dintr-o echipă — Marseille — sfîșiată din punct de vedere psihic, în timp ce al treilea are dificultăți chiar la Lyon, clubul său. El pare că nu a atins cea mai bună formă și de aceea mă întreb ce l-a făcut pe Covaci să-l selecționeze.

Ultima partidă de verificare a reprezentativei Franței va avea loc marți la Lille, în compania formației care conduce în campionatul Belgiei, cunoscuta Anderlecht. Tricolorii vor sosi marți dimineața la Lille și seara vor juca cu toții, bineînțeles, cei valizi. Nu se știe cum va arăta formația. Alcătuirea sa oficială va fi cunoscută de-abia vineri 22 martie, dar se crede că ea nu va diferi prea mult de următoarea : **Baratelli** (sau Bertrand-Demanes) — **Grava, Adams, Trésor, Repellini — Synaeghel** (sau Michel, dacă se va reface), **Guillou — Chiesa, H. Revelli, Molitor, Dalger** (Bereta, în cazul în care va fi valid).

Reamintesc că meciul va avea loc pe stadionul Parc des Princes și va începe la ora 20,30 (ora Franței).

J. — Ph. RETHACKER
„L'Équipe" — Paris

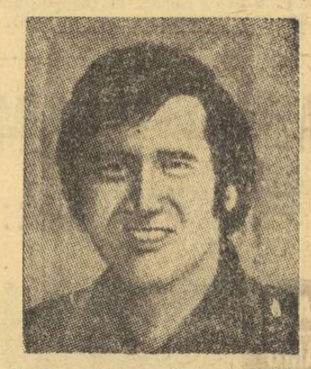

H. Revelli, *unul dintre „tunarii" echipei Franței*

Pe pista hipodromului din Monza (Italia) s-au disputat întrecerile tradiționalului cros internațional „Marele premiu al națiunilor". Proba masculină, disputată pe un traseu în lungime de 12 000 m, a revenit atletului belgian Erik de Berk, înregistrat cu timpul de 35:23,8. În imagine : de Berk conduce plutonul. Telefoto : A.P.-AGERPRES

SZURKOWSKI S-A AFIRMAT ÎN ETAPELE DE PLAT ALE CURSEI PARIS — NISA

PARIS, 17 (Agerpres). — Cursa ciclistă Paris—Nisa s-a încheiat cu victoria rutierului olandez Joop Zoetemelk, urmat de francezul Alain Santy la 29 sec., belgianul Eddy Merckx la 1:01, Thevenet la 1:26, Poulidor la 1:33. În ultima etapă, Zoetemelk a cîștigat proba individuală contracronometru, acoperind distanța de 9,500 km (pe urcușul d'Eze) în 20:38,9. Portughezul Agostinho s-a clasat pe locul doi la 14 sec.

Cursa cu plecarea în bloc, Seillans—Nisa (112,500 km), a revenit belgianului Van Linden în 2h 50:26, urmat de Leman și Szurkowski. Participînd pentru prima oară la o întrecere alături de cicliști profesioniști, polonezul Szurkowski s-a afirmat în etapele de plat, dar în cele de munte a pierdut peste 3 minute și nu s-a situat între primii 25 în clasamentul general.

ÎN CAMPIONATUL DE POLO

PROGRESUL ȘI VOINȚA ȘI-AU ÎMPĂRȚIT PUNCTELE

A 3-a etapă a campionatului republican a programat la bazinul Floreasca din Capitală două partide în care învingătoarele erau ușor de întrevăzut și un al treilea meci al cărui rezultat a stat în cumpănă pînă în ultimele secunde.

NEPERMIS DE MULTE GREȘELI ÎN JOCUL CAMPIONILOR

Dinamo a început furtunos partida cu **Politehnica Cluj.** După cîteva minute conducea cu 4—0 și se părea că vom înregistra scorul-record al ediției. Au fost suficiente însă cîteva momente de joc superficial, pentru ca echipa din Ștefan cel Mare (lipsită acum și de D. Popescu) să intre în derută și să permită mult mai tinerei sale adversare să echilibreze scorul. Am asistat, în continuare, la greșeli de începători și, pe măsură ce minutele se scurgeau, clujenii prelungeau la maximum atacurile pentru a limita diferența pe tabela de marcaj. Cu mai mult curaj Politehnica putea să mai înscrie. Pînă la urmă Dinamo a învins cu 8—4, dar jocul ei a fost departe de a mulțumi pe spectatori.

VOINȚA A OBȚINUT UN PUNCT PREȚIOS ÎN ULTIMELE SECUNDE

Pasionantă din prima și pînă în ultima secundă, această întîlnire dintre **Progresul** și **Voința.** Bucureștenii au condus cu 1—0, 2—1 și 3—2, dar nu s-au putut desprinde. După ce egalarea a survenit pe tabela de scor, avantajul a trecut de partea clujenilor : 4—3 și 5—4. La această situație, **Cocora, Miu** și **A. Ionescu** au ratat incredibil din fața porții. Cu toate acestea, poloiștii Progresului au mai înscris de două ori din „om în plus". Ultima oară, cu 20 de secunde înainte de sfîrșit, gol (6—5) ce părea să le asigure victoria. Clujenii n-au renunțat la luptă și cu 5 secunde înaintea fluierului final, **A. Szilagy** a restabilit egalitatea : 6—6, rezultat ce răsplătește eforturile ambelor echipe.

RAPID SE MENȚINE ÎN PLASA LIDERULUI

Poloiștii feroviari au mai cîștigat un joc — 8—5 cu Școlarul — și totalizează același număr de puncte (6) ca Dinamo, dar cu un golaveraj mai slab. Școlarii au condus cu 1—0, dar o suită de 4 goluri a lui **Cornel Rusu** i-a temperat pe moment. În reprizele următoare, **Rapid** a jucat economic, fiind stăpînă pe situație. Elevii lui, **Paul Niculescu** au mai încercat în cîteva rînduri să revină (la 3—4 în repriza a treia și 5—7 în a patra), dar au trebuit să depună armele în fața unei echipe tehnic superioare.

A. VASILIU

DINAMO — POLITEHNICA CLUJ 8—4 (3—0, 3—2, 1—1, 2—1). T. Kincs (Cluj) a condus bine formațiile : DINAMO : Huber (Frățilă) — Zamfirescu 3, Năstasiu, Răducanu 3, Novac 1, Popa, V. Rus 1, Lazăr ; **POLITEHNICA :** Ioanete (Czegeny) — Szücs 2, Urcan 1, E. Pop 1, Dobaru, Chiorean, Kovacs, Crișan, Bodrea, Puscaș.

PROGRESUL — VOINȚA CLUJ 6—6 (3—2, 0—1, 1—2, 2—1). A condus cu mici greșeli Șt. Karacsoni (Oradea). Au jucat : PROGRESUL : Spînu — Miu 3, M. Popescu 2, Ion Gheorghe 1, Gață, Arsene, Manea, Golan, A. Ionescu, Cocora : **VOINȚA :** Olpretean — C. Rusu 3, A. Szilagy 1, Sebők 1, R. Rusu 1, Fülöp, Gyarfas, Harabula, Șt. Szilagy, Ocolișan.

RAPID — ȘCOLARUL 8—5 (3—1, 1—1, 3—2, 2—1). Bun arbitrajul lui **Gh. Cociuban.** Formațiile : **RAPID :** F. Slavei (Mureșan) — C. Rusu 4, I. Slăvei 2, Bartolomeu 1, Olac 1, Țăranu, Ilie Gheorghe, Schervan, Marica, Pascu ; **SCOLARUL :** Bănică (Racoveanu) — Pîtigoi 1, Szerző 1, Lőrincz 1, Munteanu 1, Tomescu 1, Bădinici, Colun, Gavrilescu, Chivăran.

AGENDA SĂPTĂMÎNII

18	CICLISM	Cursa Milan — San Remo
18—19	SCHI	Cupa Europei (m), probe alpine, la Gourette (Franța).
18—24	TENIS	Turnee „indoor" la Salt Lake City (m) și Akron (f)
19—23	SCRIMĂ	Cupa Martini (m, f), la New York
20	PATINAJ-ARTISTIC	Cupa Prietenia, la Varșovia
20	FOTBAL	Sferturi de finală în cupele europene, meciuri retur
21	BASCHET	U.C. Clermont-Ferrand — Politehnica București, meci retur în C.C.E. (f)
21—31	HOCHEI	Campionatul mondial (gr. B), la Ljubljana. Campionatul european de juniori (gr. A) la Herisan (Elveția)
22—23	SCHI	Cupa Europei (m, f) probe alpine, la Arosa (Elveția)
23	FOTBAL	Franța — România, meci amical, la Paris.
24	ATLETISM	Crosul balcanic, la Velenje (Iugoslavia).

fotbal meridiane

CAMPIONATE...

UNGARIA : ULTIMUL MECI AL LUI ALBERT

BUDAPESTA, 17 (prin telefon). — Etapa a 19-a a fost marcată de un eveniment deosebit La Budapesta, pe „Népstadion", în fața a 35 000 de spectatori, internaționalul Albert a apărut pentru ultima oară într-un meci oficial de fotbal sub culorile echipei sale Ferencvaros, în cadrul unei festivități, care a marcat retragerea lui Albert din activitatea competițională, fostul internațional al echipei Ungariei a declarat că și în viitor se va ocupa de creșterea tinerelor cadre. În continuare s-a desfășurat meciul **Ferencváros — Zalaegerszeg,** cîștigat de prima cu 3—0 (al treilea gol a fost marcat de Albert). Alte rezultate ale etapei : Ujpesti Dozsa — Szeged 4—0, Salgotarjan — Vasas 0—0, Egyetértés — M.T.K. 1—1, Raba Eto Győr — Honvéd 2—2, Pecs — Videoton 0—1, Szombathely — Dorog 3—0.

LASZLO NISZKACS

R. F. GERMANIA : DERBYUL DE LA FRANKFURT PE MAIN

În derbyul campionatului vest-german, Bayern München, jucînd în deplasare, a terminat la egalitate (1—1) cu Eintracht Frankfurt pe Main. Alte rezultate mai importante : Borussia Mönchengladbach-F.C. Köln 1—0 ; Fortuna Düsseldorf-S.V. Wuppertal 2—0 ; M.S.V. Duisburg-Kickers Offenbach 4—0 ; Hanovra — Fortuna Köln 1—1 ; V.f. B. Stuttgart-V.F.L. Bochum 2—0.

Clasament : 1. Bayern München 37 p ; 2. Borussia Mönchengladbach 35 p ; 3. Fortuna Düssedorf 33 p ; 4. Eintracht Frankfurt 33 p etc

CAMPIONATE...

ANGLIA : LIVERPOOL — LEEDS 1—0

În campionatul Angliei continuă să conducă echipa Leeds cu 52 p. realizate în 34 de jocuri. Pe locul doi se află Liverpool cu 46 p, dar care are un joc mai puțin de cît Leedes. Rezultate din etapa de sîmbătă : Birmingham-Manchester United 1—0; Burnley-Everton 3—1; Liverpool-Leeds 1—0 ; Leicester-Derby 0—1 ; Ipswich-Arsenal 2—2; Tottenham-Norwich 0—0.

BULGARIA : LEVSKI SPARTAK ȘI T.S.K.A. ACUMULEAZĂ PUNCTE

SOFIA, 17 (prin telefon). Sase din cele opt meciuri din etapa a 22-a au avut loc duminică. Fruntașele clasamentului, Levski Spartak și T.S.K.A. au obținut noi victorii. Levski a dispus cu 1—0 de Spartak Pleven, iar T.S.K.A. de Jantra cu 2—0. Alte rezultate : Minior—Slavia 0—1, Botev —Cernoe More 2—1, Akademik—Lokomotiv Sofia 1—0, Beroe—Trakia 1—1.

În clasament, Levski Spartak are 40 p, T.S.K.A. 33 p, Etăr 25 p, Lokomotiv Sofia 24 p, Lokomotiv Plovdiv 23 p etc.

R. D. GERMANĂ : DYNAMO DRESDA ÎNVINSĂ LA SCOR !

Cea mai mare surpriză a etapei a 22-a s-a înregistrat simbătă, la Berlin, unde formația locală Dynamo a dispus cu 3—0 de Dynamo Dresda, în plină ascendență în ultima vreme. În schimb F.C. Magdeburg a cîștigat cu 4—0 în deplasare, la Cottbus, cu Energie. Lidera clasamentului, F. C. Carl Zeiss Jena a terminat la egalitate (2—2) cu Lokomotive Leipzig. Alte rezultate : Rot-Weiss Erfurt — Wismut Aue 3—0, Sachsenring Zwickau—F.C. Frankfurt/Oder 0—3, Hansa Rostock — Stahl Riesa 0—0, Chemie Leipzig — F. C. Karl Marx Stadt 2—2.

În clasament, lupta pentru primul loc a devenit foarte pasionantă. În frunte se află F.C. Carl Zeiss Jena cu 32 p, urmată de F.C. Magdeburg tot cu 32 p (dar cu un golaveraj mai slab), Dynamo Dresda 31 p, F. C. Frankfurt/Oder 29 p etc.

ARGENTINA : TURNEUL FINAL

În turneul final al campionatului Argentinei, care se desfășoară în două grupe, în clasament conduc echipele All Boys (grupa a) și Boca Juniors (grupa b). În etapa a 4-a, All Boys a terminat la egalitate 1—1 cu Valez Sarsfield, echipă care este antrenată de brazilianul Filipo Numez. Boca Juniors a învins cu 2—1 formația Chacarita. Alte rezultate : Gimnasia — Rosario 1—1 ; Ferrocarril — Argentina 2—2 ; River Plata — Atlanta 1—1 ; San Lorenzo — Huracan 2—0 ; Independiente — Colon 2—2.

Portarul Urbanek (Dynamo Dresda), pus la grea încercare de Schrötter (Rot-Weiss Erfurt), în meciul pe care formația din Dresda l-a cîștigat recent, în deplasare, cu 5—4. Simbătă, însă, foștii campioni au fost învinși clar, cu 3—0, de Dynamo Berlin !

ITALIA : LAZIO ÎNVINSĂ, DAR CONDUCE...

BOLOGNA, 17 (prin telex). — Etapa a 21-a a furnizat cîteva surprize. Este vorba, în primul rînd, de înfrîngerile suferite de formațiile fruntașe : Lazio a pierdut în fața lui Inter, dar continuă să conducă în clasament, deoarece și Milan a lăsat două puncte prețioase la Torino, ca și Napoli, care a fost întrecută la Vicenza. Și eșecul categoric suferit de Bologna, la Cesena, intră în categoria surprizelor !

Iată rezultatele și autorii golurilor : **Cesena — Bologna 3—0** (Ammoniaci, Orlandi din 11 m și Bertarelli) ; **Internazionale — Lazio 3—1** (Fedele, Oriali, Mariani, respectiv Garlaschelli) ; **Vicenza — Napoli 2—1** (Sormani 2, respectiv Braglia) ; **Juventus — Milan 2—0** (Anastasi, Altafini) ; **Fiorentina — Torino 3—1** (Desolati, Saltuti, della Martira, respectiv Desolati — autogol) ; **Roma — Foggia 3—0** (Prati 2, Domenghini) ; **Cagliari — Verona 1—1** (Marchesi, respectiv Zaccarelli) ; **Genoa — Sampdoria 1—1** (Derlin, respectiv Maraschi).

În clasament : **Lazio 30 p, Juventus 28 p, Napoli 27 p, Inter și Fiorentina cîte 25 p.**

În clasamentul golgeterilor conduce **Boninsegna** (Inter) cu 16 g urmat de **Chinaglia** (Lazio) 14 g, **Riva** (Cagliari) 11 g etc.

CESARE TRENTINI

Redacția și administrația : București, str. Vasile Conta nr. 16 ; telefoane : centrala 11.10.05, secția corespondenți 11.51.09, interurban 72 și 286 ; telex : sportrom buc. 180, Tiparul I. P. „Informația", București 40.368

PROLETARI DIN TOATE ȚĂRILE, UNIȚI-VĂ!

Sportul

ZIAR AL CONSILIULUI NAȚIONAL PENTRU EDUCAȚIE FIZICĂ ȘI SPORT

ANUL XXX — Nr. 7716 | 4 PAGINI 30 BANI | Marți 19 martie 1974

„Crosul Progresul" — o competiție care a deschis seria întrecerilor ediției de vară a „Cupei tineretului"

Agenda ACTIVITĂȚII SPORTIVE DE MASĂ

IN JUDEȚUL VILCEA START IN EDIȚIA DE VARĂ A „CUPEI TINERETULUI"

Duminică, în toate asociațiile sportive din județul Vîlcea s-a dat startul în ediția de vară a „Cupei tineretului". Amănunte asupra acestui important eveniment sportiv de masă ne-au fost furnizate de către tovarășul **Dumitru Vlăduț**, prim-vicepreședinte al Consiliului județean pentru educație fizică și sport.

Acțiuni de anvergură, cu participarea a sute de tineri și tinere au fost organizate la Fabrica de pielărie și încălțăminte „Vîlceana" (700), la Fabrica de cauciuc din Drăgășani (400), la Grupul școlar de chimie din Rm. Vîlcea (600), unde prioritate au avut întrecerile de volei, handbal, șah, tenis de masă, popice și baschet.

În același timp, pe stadionul „1 Mai" a avut loc deschiderea festivă a ediției de vară a „Cupei tineretului" (totodată a sezonului sportiv în aer liber) în prezența oficialităților județene. Cu acest prilej a fost organizată o mare competiție de cros cu participarea elevilor din școlile generale, liceele teoretice, de specialitate și din școli profesionale. Iată și cîștigătorii pe categorii de vîrstă:

clasa a V-a: Aurora Ionescu (Școala generală 2) și M. Istrate (Șc. gen. 2); **clasa a VI-a:** Valentina Mărgineanu (Școala sportivă Rm. Vîlcea) și P. Petec (Șc. gen. 2); **clasa a VII-a:** Simona Guițoiu (Șc gen. 1) și D. Mecu (Șc. gen. 4); **clasa a VIII-a:** Maria Găitănaru (Șc. gen. 5) și I Chiș (Șc. gen. 2); **juniori II:** Gheorghița Pleșanu (Liceul „Vasile Roaită") și C. Roman (Liceul de chimie); **juniori I:** Elena Blaje (Liceul „V. Roaită") și I. Găitănaru (Liceul forestier)

„CROSUL PRIMĂVERII" LA TG. MUREȘ

Studenții Institutului pedagogic din Tg. Mureș au luat parte la tradiționalul cros al primăverii organizat de U.A.S.C. în colaborare cu catedra de educație fizică. La această reușită acțiune sportivă de masă s-au înscris peste 350 de studenți și studente de la facultățile de matematică, fizică, chimie, română-istorie, română-maghiară, istorie-geografie, muzică și bineînțeles de la educație fizică.

Cîștigătorii:

Facultăți generale, fete — Maria Macovei, Muzică, anul I, **băieți** — Horia Graur, Fizică, anul II.

Facultatea de educație fizică, fete — Ilona Maksai, anul I; **băieți** — Ioan Deak, anul II

Sebastian ALBU, coresp.

„CROSUL CRAVATELOR ROȘII" LA BAIA MARE

În organizarea Consiliului județean Maramureș al organizației pionierilor a avut loc un frumos concurs de cros pentru cei mai mici sportivi. Întrecerea s-a desfășurat pe dealul Florilor și s-a bucurat de participarea reprezentanților a 15 școli generale.

Cîștigătorii:

Fete, clasa a IV-a: Maria Apostol; **clasa a V-a:** Cornelia Șuta; **clasa a VI-a:** Viorica Costea. **Băieți, clasa a IV-a:** V. Petcheș; **clasa a V-a:** Ov. Cadar; **clasa a VI-a:** I. Ilieș; **clasa a VII-a:** I. Alexan

Pe locul I s-au situat atleții Școlii generale nr. 11, care a avut cea mai bună mobilizare.

Teodor TOHĂTAN, coresp. județean

Turneul internațional de șah din Capitală

PARTIDE DECISIVE ÎN RUNDA DE ASTĂZI...

Luni dimineața s-au epuizat toate partidele întrerupte. Liderul clasamentului, **Vitali Țeșkovski**, și-a valorificat ușor avantajul pe care-l avea la Șubă și a cîștigat în cîteva mutări. Un final dificil, dar foarte bine condus, l-a avut **Kurajita** în partida cu Popov. Maestrul iugoslav a cîștigat și astfel a devenit concurentul cu cele mai mari șanse de a-l egala pe Țeșkovski. Este foarte probabil ca rezultatul partidei directe dintre acești doi fruntași ai clasamentului (runda a XIII-a) să decidă soarta victoriei în turneu. În celelalte partide întrerupte, **Vaisman** a remizat cu **Partoș**, iar **Pla-**

Tiberiu RĂDULESCU

(Continuare în pag. a 4-a)

Citiți în pag. a 2-a rubrica

Pionierii și sportul

Astăzi începe la Timișoara și Ploiești

COMPETIȚIA DE BOX „TURNEUL PRIMĂVERII"

În două mari centre sportive ale țării, la **Timișoara** și **Ploiești** încep astăzi întrecerile pugilistice ale **„Turneului primăverii"**, care reunește — pe categorii de greutate — pe cei mai buni boxeri (cu excepția unei duzini de membri ai lotului național).

Pentru a putea determina valoarea întrecerilor din Sala nr. 2 timișoreană și din sala ploieșteană „Rafinorul", am rugat pe delegații federației de specialitate să facă aprecierile de rigoare.

Cap de afiș: Mihalcea-Zilberman

Cristea Petroșeneanu, secretarul general al F.R.B.: „În capitala Banatului, o categorie — cea a semimuștelor — domină de departe competiția. Lupta va fi necruțătoare între **Aurel Mihai, Ștefan Boboc, Remus Cozma** și **Petre Ganea**. Dar meciul care probabil va deveni capul de afiș al finalelor — și pe care-l aștept cu nerăbdare — este cel dintre **Sandu Mihalcea** și **Victor Zilberman**. Ceea ce nu însemnează că la celelalte categorii nu pot interveni partide extrem de interesante. Să citez cîteva: **Marian Lazăr** cu **Dobăieș** sau **Duminică, Iacob Augustin — Ion Vladimir** sau **Adrian Guțu — Magerl**. Nu e de neglijat nici categoria semigrea, unde candidează la lauri: **Györffi, Constantinescu, Simon, Văran** și **Peter**".

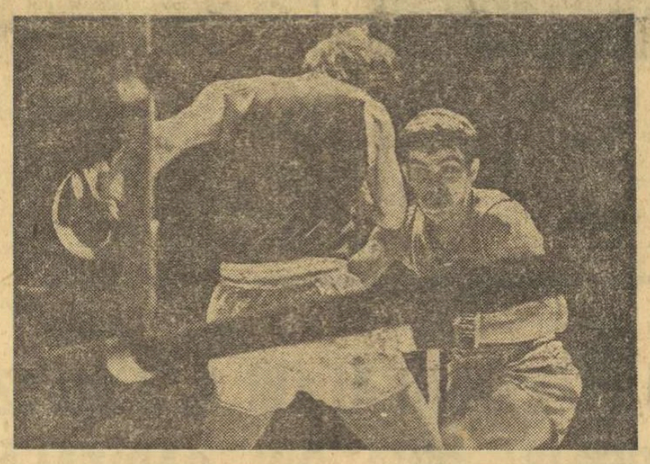

Marian Lazăr *(dreapta) — candidatul nr. 1 al categoriei cocoș*
Foto: Paul ROMOȘAN

6 candidați la categoria mustă

Alexandru Vladar, antrenor federal: „Prahova are și ea privilegiul de a vedea o categorie extrem de bine asortată și anume categoria mușteloi, în care e greu să te decizi cînd ai pe listă pe piteșteanul **Mihai Toma, Ștefan Băiatu**, veteranul **Vasile Drăgan**, fostul campion **Traian Cerchia, Ion Sulă** sau **Teodor Dinu**. Meciul care mi-ar stîrni cel mai mult curiozitatea ar putea fi o finală la categoria până între **Constantin Ștefanovici** și **Pavel Nedelcea**, a cărui reintrare e așteptată cu interes. Dar poți ști dacă nu cumva le vor strica socotelile **Mihai Ploieșteanu** (atît de eficace peste hotare!) sau **Octavian Amăzăroaie**?"

ILIE NĂSTASE A CÎȘTIGAT TURNEUL DE LA WASHINGTON

6-3, 6-3 ÎN FINALA CU OKKER!

WASHINGTON, 18 (prin telex). — Corespondentul Agerpres transmite:

Pe stadionul acoperit „Capital Center" din Landover, în apropierea Washingtonului, a avut loc duminică după-amiază, finala turneului „Xerox Tennis Classics", din cadrul Circuitului mondial W.C.T. Ca să folosim expresia comentatorului sportiv al postului de televiziune N.B.C. «„racheta de aur" a lumii pe anul 1973, Ilie Năstase, l-a întîlnit pe „olandezul zburător" Tom Okker».

Încă de la începutul turneului, comentatorii sportului alb anticipau această componență a finalei, însă au evitat să facă vreun pronostic asupra rezultatului. Desigur, avînd în vedere valoarea reală a celor doi jucători, românul figura drept principal favorit. Dar, știind că din cele șapte întîlniri cu Okker în 1973, Ilie Năstase nu a cîștigat decît trei — fapt care a determinat presa internațională să scrie despre un așa-zis „complex Okker" de care ar suferi Năstase — comentatorii sportivi nu excludeau o nouă surpriză.

De la prima minge, ofensiva dezlănțuită a lui Okker, care începe cu un serviciu impecabil. Năstase, crispat, returnează în fileu trei din cele patru servicii ale olandezului, pierzînd primul ghem la zero. Cîștigă cu greu următorul ghem și-l pierde ușor pe al treilea. Următoarele două ghemuri par o repetare fidelă a primelor două: 3—2 pentru Okker. În ghemul 6, însă, Năstase, parcă aducîndu-și aminte că este primul tenisman al lumii, schimbă complet întreaga desfășurare a jocului. După ce servește un „as", pe care Okker îl urmărește doar cu privirea, trimite în forță alte trei servicii în careul advers și Okker răspunde cu greu, dînd posibilitate lui Ilie să plaseze mingile unde dorește și să cîștige ghemul la zero. Năstase pune pe deplin stăpînire pe joc printr-un plasament extraordinar, loburi trimise cu măiestrie, mingi așezate pe colțuri sau puse ușor lîngă fileu. Okker nu reușește să țină piept ofensivei și cedează pe rînd ultimele trei ghemuri ale setului: 6—3, în favoarea campionului român!

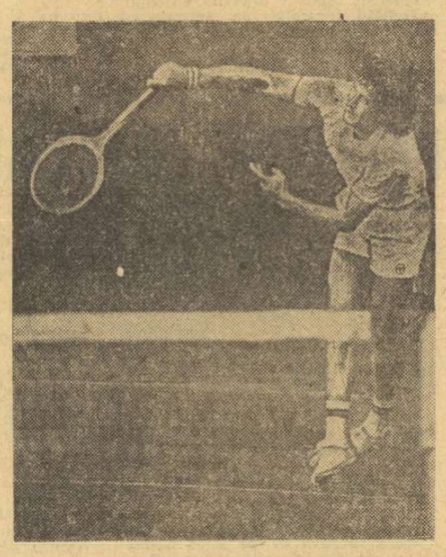

Al doilea set începe printr-un ghem luat la zero de către Năstase. Este rîndul lui Okker să treacă în cursa de urmărire: 1—1.

C. ALEXANDROAIE

(Continuare în pag. a 4-a)

O ETAPĂ DE FOTBAL CU MULTE SURPRIZE DAR ȘI CU PUȚINE GOLURI...

Încă un tur de pistă din marea și pasionanta cursă a întrecerii divizionarelor A, parcurs sîmbătă și duminică, în mijlocul unui interes general. Dovadă? Tribunele arhipline la marea majoritate a disputelor, un mare număr de spectatori chiar și în Giulești, deși jocul găzduit de „potcoavă" suporta, la aceeași oră, concurența pe micul ecran a derbyului de etapă U.T.A. — Steaua...

Nu încape vorbă, fiecare echipă își are masa ei de suporteri, compactă, fidelă, pregătită, oricînd, sufletește și pentru decepții, căci ce alt sentiment decît acesta i-a încercat pe mulți dintre ei într-o etapă de campionat în care doar trei terenuri, din nouă, au văzut victoria gazdelor; victorii smulse cu prețul multor emoții, suspans-ul planînd pînă aproape de finiș, amenințător, peste cîmpurile de joc de la Arad, Constanța și Reșița.

În rest, nu mai puțin de șase remize, chiar și acasă la lider care, iată, pierde, duminică, al doilea punct (din actualul campionat) pe propriul teren. Privit prin prisma rezultatelor realizate în această etapă de toate echipele aflate în plutonul fruntaș, punctul lăsat de elevii lui Cernăianu pe gazonul „Centralului" nu are, deocamdată, prea mari proporții, dar el, acest singur punct, va putea însemna o adevărată risipă la proxima rundă, dacă, cumva, Universitatea Craiova nu va surmonta greul handicap al deplasării la Iași. Am spus Iași și, iată, vrînd-nevrînd, gîndul ne poartă și spre remiza obținută, la Cluj, de echipa lui Ilie Oană, remiză care, împreună cu aceea de la Ploiești, complică lucrurile din zona lanternei, acolo unde, de duminică seara, chiar și ocupanta ultimului loc, Sport Club Bacău, a prins iar să spere...

Atît, doar, despre implicațiile, prezente și de perspectivă, aduse de această etapă la cei doi poli ai clasamentului, o etapă colorată cu foarte multe surprize, ce dau far-

Gheorghe NICOLAESCU

(Continuare în pag. a 3-a)

Înaintașul mureșan Fazekaș și mijlocașul dinamovist Dinu într-un dîrz duel pentru balon (Fază din meciul A.S.A. Tg. Mureș — Dinamo)
Foto: Dragoș NEAGU

În vederea partidei de sîmbătă, cu Franța

LOTUL REPREZENTATIV DE FOTBAL S-A REUNIT LA BUCUREȘTI

— Astăzi și mîine, jocuri de verificare-antrenament cu Sportul studențesc (tineret) și Metalul București —

Ieri dimineață, la locul obișnuit de întîlnire, sediul F.R.F., s-au reunit componenții lotului reprezentativ de fotbal, convocați în vederea partidei de sîmbătă, de la Paris, în compania echipei Franței. La apelul antrenorilor VALENTIN STĂNESCU și ROBERT COSMOC au răspuns „prezent" următorii jucători:

portari: RĂDUCANU și JIVAN

fundași: ANGHELINI, ANTONESCU, SAMEȘ, DINU, HAJNAL, CRISTACHE

mijlocași: DUMITRU, BELDEANU

atacanți: TROI, DOBRIN, DUMITRACHE, KUN, IORDĂNESCU, M. SANDU, MARCU

BALACI, selecționat și el pentru partida de sîmbătă, și care a sosit duminică seara din R. F. Germania, unde a jucat cu reprezentativa de juniori, urmează să se prezinte în cursul zilei de astăzi, la **Snagov**, acolo unde întregul lot s-a deplasat îndată după reunirea de la București.

Programul zilei de ieri a prevăzut un control medical general, efectuat sub conducerea dr. DUMITRU TOMESCU, medicul lotului, după care a avut loc o scurtă ședință de pregătire.

Pentru astăzi, programul cuprinde un joc la două porți, de două reprize a cîte 30 de minute, în compania echipei de tineret **Sportul studențesc**. La sfîrșitul partidei se va desfășura o reuniune la care au fost convocați și conducătorii și antrenorii echipelor care dau jucători lotului reprezentativ. Aceștia se întîlnesc în cursul dimineții la sediul F.R.F. și vor pleca la **Snagov** la amiază spre a vedea și partida de antrenament cu **Sportul studențesc**.

Mîine se va desfășura principalul meci de verificare a lotului. Partener va fi echipa **Metalul București**. Întîlnirea se va disputa pe două reprize de cîte 45 de minute. Cu acest prilej va fi utilizată formula de echipă preconizată să înceapă jocul cu **Franța**.

Plecarea spre **Paris** va avea loc joi dimineața, cu avionul, pe ruta **București — Zürich — Paris**. În ziua sosirii, se proiectează un antrenament pe stadionul **„Parc des Princes"** care va găzdui jocul, după cum și vineri va avea loc un antrenament, mult mai ușor, ultimul dinaintea meciului.

În județul Neamț

BAZELE SPORTIVE AȘTEAPTĂ PRIMĂVARA... DAR NU TOATE!

În peisajul continuu înfrumusețat al orașului Piatra Neamț, bazele sportive constituie puncte de un legitim interes pentru iubitorii de mișcare și exercițiu fizic. Pentru a vedea cum sînt gospodărite bazele sportive și dacă numărul și utilarea lor satisfac dorințele mereu crescînde ale iubitorilor de mișcare, am efectuat, recent, un raid anchetă în municipiul Piatra Neamț.

Blocnotesul nostru a înregistrat aspecte pozitive, dar și situații care trădează lipsă de interes și de spirit gospodăresc.

SOLICITATĂ LA MAXIMUM

Împreună cu tov. Ticu Bogdan, tehnician la resortul baze sportive din cadrul C.J.E.F.S. Piatra Neamț, ne-am deplasat la complexul sportiv „Ceahlăul", locul de desfășurare a majorității competițiilor sportive cu caracter republican. Terenul central se prezintă în condiții bune, gazonul este refăcut după uzura din turul campionatului (pe el joacă divizionara B, Ceahlăul, echipa sa de juniori și divizionara C, Relonul Săvinești), vestiarele sînt reamenajate, deci își așteaptă oaspeții care vor atrage din nou duminică de duminică, mii de spectatori în tribunele cochetului stadion. Alături de terenul central există un teren cu zgură (pe el au loc meciuri din campionatul județean) și încă unul gazonat, dedicat Centrului de copii și juniori.

Am părăsit „împărăția" fotbalului, oprindu-ne apoi la sala de sport a municipiului. Aici, peste 20 de elevi și eleve, componenți ai secției de atletism a clubului „Ceahlăul" se pregăteau sub conducerea antrenorului **Al. Dincă**. Auzind de vizita noastră, președintele acestui club, prof. **Dimitriu Vitalie**, ne-a spus: **„Avem o bază sportivă solicitată la maximum. Zilnic, sala de sport este plină. De terenul de fotbal ce să mai spun... Antrenamente peste antrenamente („Ceahlăul" și „Relonul Săvinești"), meciuri destule, la un moment dat ne întrebăm și noi cum de mai rezistă gazonul. O suprasolicitare cere, apoi, și niște reparații. Dacă noi acceptăm ca anumite asociații sportive să-și dispute întrecerile pe terenurile noastre sau în sală, tocmai în dorința ca sportul din Piatra Neamț să se extindă, nu înțelegem cum aceste asociații „uită" să-și achite datoria (chiria) prevăzută „în regulamentul administrării bazelor sportive, și care ar fi folosită numai la efectuarea reparațiilor atît de necesare".**

În fața sălii de sport se află două terenuri de handbal bituminate, unul a fost transformat în perioada de timp rece în patinoar natural (un lucru foarte bun), iar celălalt fiind folosit de micii fotbaliști pentru „miuțe". Tot aici, între cele două terenuri de handbal, s-au amenajat două terenuri

Pavel PEANĂ

(Continuare în pag. a 2-a)

A sosit în Capitală

Echipa feminină de baschet SPARTAK Leningrad deținătoarea „Trofeului ziarului SPORTUL"

Deținătoarele „Trofeului ziarului SPORTUL București" la cîteva minute după sosirea la hotelul Union.
Foto: S. BAKCSY

Suita oaspeților noștri de seamă din baschetul internațional este continuată săptămîna aceasta de celebra echipă feminină **Spartak Leningrad**, cîștigătoarea celor două ediții ale **Cupei cupelor** desfășurate pînă acum, competiție dotată cu **„Trofeul ziarului SPORTUL — București"**. Sportivele sovietice au sosit ieri dimineață în Capitală și urmează să susțină miercuri seară (sala Floreasca, ora 19) meciul retur cu I.E.F.S., în cadrul semifinalelor Cupei cupelor (la Leningrad, Spartak a învins cu 86—41).

Spartak Leningrad este una dintre cele mai vechi și puternice formații de baschet din U.R.S.S. În momentul de față ea ocupă locul I în campionatul unional (din 22 de partide, a cîștigat 18), fiind urmată de Uralmaș Sverdlovsk, Spartak Moskovskaia Oblas, Dinamo Kiev și T.T.T. Daugava Riga.

Pe plan internațional, Spartak a obținut prima mare performanță în primăvara anului 1972 cînd, învingînd în finală pe Vozdovac Belgrad, a cucerit **„Trofeul ziarului SPORTUL — București"**. Un an mai tîrziu, sportivele sovietice au repetat succesul, întrecînd pe Slavia Praga.

Lotul deplasat de fruntașa campionatului U.R.S.S. cuprinde o serie de valoroase jucătoare, dintre care remarcăm pe **Nadia Zaharova** — căpitana reprezentativei Uniunii Sovietice și a echipei Spartak, **Aleksandra Ovcinikova, Larisa Sirokova** (2,02 m) și **Tamara Kaleovghina**, componente ale selecționatei unionale. Celelalte jucătoare sînt: **Natașa Petrova, Liuba Cernova, Tania Lemehova, Nina Kurova, Irina Akelova** și **Ileana Krupenina**. Conducătorul delegației este Viktor Ragjivin — maestru emerit și antrenor emerit al U.R.S.S., iar antrenor, Stanislav Ghecinski, care ne-a declarat următoarele:

„Echipa Spartak Leningrad vine pentru prima dată în țara dumneavoastră, unde sînt convins că se va simți bine. Referitor la întrecerea de miercuri seară, și eu și jucătoarele dorim ca întîlnirea să ofere un spectacol frumos și să demonstreze progresul baschetului feminin pe plan mondial".

D. STĂNCULESCU

Pionierii și sportul

IARNA-PATINAJ, VARA-INOT

În așteptarea terminării construcției noii clădiri a școlii generale, din tinărul oraș Tușnad-Băi, — operațiune în curs — copiii din cunoscuta noastră stațiune montană învață într-un local vechi, cu o curte în care nici nu te poți... învirti. Cu toate acestea, orele de educație fizică au loc în condiții corespunzătoare, deoarece conducerea școlii și cadrele didactice de specialitate de aici, folosesc toate mijloacele existente pentru buna desfășurare a lecțiilor.

Astfel în timpul iernii, profesorul Albert Vekaș se deplasează cu elevii la lacul Ciucaș, aflat la cîteva minute de mers pe jos de școală. Avînd patine proprii, aproape jumătate din elevii școlii au învățat să alunece pe luciul gheții, în timpul orelor de educație fizică. Cei mai talentați au fost selecționați într-o grupă de performanță. Instructorul de patinaj viteză al asociației „Șoimii" Tușnad, asistentul medical Nicolae Toth a și legitimat cîțiva elevi de perspectivă.

— În sezonul următor, ne explica tovarășa Ghizela Ursuly, directoarea școlii, toți elevii noștri vor avea patine personale. Am hotărît, de acum, ca în perioada anotimpului rece să profilăm orele de educație fizică pe practicarea acestui sport. Avem posibilități, grație existenței lacului Ciucaș, care conservă gheața naturală pe o perioadă lungă din an, să formăm patinatori de nădejde. În același timp, am procurat din bugetul școlii 11 perechi de patine de viteză și urmează să comandăm ghetele și echipamentul necesar celor mai buni sportivi ai școlii în vederea concursurilor republicane de copii.

— Proiectele sînt frumoase. Unde se vor ține, însă, lecțiile o dată cu dezghețul ?

— Vom reamenaja, prin muncă patriotică, terenul de fotbal de lîngă Olt, pe care se vor da normele de control la atletism. Factorii de răspundere din localitate ne-au promis tot sprijinul. Odată cu zilele călduroase, centrul de greutate al orelor de educație fizică se va muta tot pe lacul Ciucaș, deoarece ne-am propus să învățăm toți copiii să înoate. Atunci cînd vremea va fi nefavorabilă, elevii vor exersa în bazinul cu apă termală, unde avem acces.

Prin urmare, Școala generală din Tușnad-Băi utilizează din plin resursele locale, profilînd iarna lecțiile de educație fizică pe patinaj, iar vara pe înot. O inițiativă lăudabilă pe care ne-am grăbit să o consemnăm...

Traian IOANIȚESCU

CEI DOI OSCAR...

Oscar Thalmeiner este numele antrenorului clubului sportiv Crișul Oradea, al secției de scrimă. Un antrenor dintre cei mai apreciați, în orașul de pe Criș ca și în întreaga țară, așa cum a fost și ieri ca sportiv de performanță (la clubul în care muncește în prezent) și chiar în lotul reprezentativ de spadă.

Antrenorul Thalmeiner a mers mai departe cu pasiunea sa pentru sportul mușchetarilor : l-a adus în sala de scrimă și pe băiatul său, tot Oscar pe nume. L-a adus, încă din anii în care nu știa să dezlege tainele alfabetului. Micul Oscar, cum se întîmplă adesea cu copiii a luat în joacă minuirea floretei, pentru ca în cele din urmă să ajungă un entuziast elev. Ambiția de a ajunge printre primii elevi ai... tatălui său n-a cunoscut margini.

L-am văzut în sala de scrimă a clubului sportiv Crișul, l-am revăzut, după aceea, la marele concurs al celor mai mici mușchetari ai țării, organizat în ianuarie la București. Micul Oscar se dovedește la fel de talentat ca și tatăl său, la fel de ambițios și de stăruitor pe planșă.

Iată-l pe cel doi Oscar, tatăl și fiul, surprinși într-un antract al concursului de către colaboratorul nostru, **Anton Ulmamei...**

O competiție tradițională :

„CUPA SCHIUL ZBURĂTOR"

Pionierii din județul Maramureș se afirmă tot mai mult și ca pasionați schiori. Ne demonstrează an de an prezența lor în acest frumos sport al sezonului de iarnă, într-o competiție de masă care a căpătat tradiție : „Cupa Schiul Zburător", acum la a 5-a ediție. Peste 200 de băieți și fete, cei mai cutezători dintre cele cîteva mii de participanți la etapa pe detașament și unitate au concurat la Izvoarele (29 km de Baia Mare) la finala pe județ.

A fost și de data aceasta o finală reușită, care a beneficiat de condiții optime de concurs și în primul rînd de zăpadă. Pîrtiile de la Izvoarele au atins un start de aproape un metru grosime.

Pentru a spori atractivitatea competiției, regulamentul a fost oarecum îngreunat : alături de probe clasice de fond și alpine, concurenții au susținut și probe aplicative (trecerea unor obstacole naturale și artificiale). S-a cerut din partea micilor schiori nu numai cutezanță, ci și spontaneitate, îndeminare.

La toate aceste capitole, primii s-au dovedit a fi pionierii Școlii generale din comuna Borșa-Fintîne, cîștigătorii actualei ediții a „Cupei Schiul Zburător". Un scucces meritat și oarecum scontat, dat fiind faptul că la această școală din nordul Maramureșului ființează și o clasă specială de schi, sub conducerea inimosului profesor de educație fizică **Mihai Fabri.** Micii schiori din Borșa promit să dea Maramureșului, în viitorii ani, cîțiva sportivi de performanță la nivelul juniorilor. De altfel, există indirect și o întrecere în această direcție, între pionierii Borșei și cei dintr-o altă comună a județului, **Rohia,** din apropierea Tg. Lăpuș, unde profesorul **V. Zaharia,** împreună cu elevii și părinții acestora confecționează schiuri, iar orele de educație fizică le efectuează într-o bună măsură pe pîrtii.

Sprijinite de conducerile celor două școli, de inspectorat și Consiliul județean al organizației pionierilor, inițiativele sus-amintite pot să însemne mult ; un embrion al schiului de performanță maramureșan (așa cum s-a întîmplat în urmă cu cîțiva ani cu gimnastica...) cu excelente posibilități de dezvoltare, într-un județ care oferă condiții naturale pentru sporturile de iarnă.

La Școala generală nr. 98

ÎN MIJLOCUL CELOR DIN A VI-a A

Subliniam într-una din rubricile precedente, rolul conducerii școlii în stimularea activității sportive a elevilor, valoarea pe care o prezintă participarea directorilor, a cadrelor didactice cu munci de răspundere la viața sportivă a tineretului studios. Profesorii-diriginți se înscriu și ei în sfera acestei obligațiuni morale, de a fi cît mai aproape de colectivul clasei, în toate activitățile pe care acesta le desfășoară.

Vă imaginați cu ce satisfacție am primit invitația clasei a VI-a A a Școlii generale nr. 98 din sectorul 5 al Capitalei — care din inițiativa profesorei diriginte **Rodica Popescu** — a organizat o seară sportivă. Satisfacția a fost cu atît mai mare cu cît prof. Popescu nu predă educația fizică, ci geografia. Înțelegeam că acolo, la „98", sportul și-a creat prieteni adevărați nu numai în rîndul cadrelor didactice de specialitate...

★

Seara sportivă a elevilor și elevelor din a VI-a A a evocat preocupările micului colectiv al clasei de a fi cît mai aproape de exercițiul fizic, prin gimnastica în pauza mare, printr-o participare cît mai activă la lecțiile de educație fizică și printr-o activitate sportivă (de colectiv) cît mai reprezentativă. Clasa a VI-a A posedă printre elevii ei multe valori în formare la fotbal, volei, atletism, în tenis de masă. Elevi și eleve ca **Mihai Bujor, Aurel Lixandru, Luiza Chivulescu, Mariana Ghiocel, Boris Cuciuc, Mihai Badea** și **Gabriel Costache** se numără printre așii sportivi ai clasei, o parte dintre ei fac parte chiar din reprezentativele școlii. Excelent îndrumați de profesorii de educație fizică (responsabilul catedrei, **prof. Marin Savu**), cei din a VI-a A se afirmă prin sport, prin activități obștești. Ei au avut o largă contribuție la îmbogățirea bazei materiale a sportului din școală, acum la reamenajarea terenurilor pentru jocuri sportive, tenis, a sectoarelor de atletism și gimnastică.

★

A fost o seară sportivă plăcută în care cei din a VI-a A de la Școala generală nr. 98 și-au reînnoit dorința de a împleti învățătura cu sportul, folosind condițiile minunate ce le-au fost create și bucurîndu-se din plin de dragostea și îndrumarea colectivului de cadre didactice de aici, în frunte cu profesoara dirigintă.

Însemnări

„REPLICA"

Nu de mult, tot în această rubrică, făcînd o scurtă trecere în revistă a activității secțiilor de atletică grea de la Școala sportivă Energia din Capitală, semnalam strădaniile antrenorilor de haltere, rezultatele muncii lor. Dar, un paradox : prof. **Gr. Alexandrescu,** deși aflat în școală încă de la înființarea ei, în 1967, n-a reușit să obțină aceleași rezultate ca și colegul său, prof. **L. Nicolescu.**

Prezentarea în antiteză a celor doi profesori-antrenori de haltere de la „Energia" a avut, spre bucuria noastră, un rol pozitiv. Gr. Alexandrescu, șocat de observația noastră, a înțeles să ne dea o... replică. Și anume, ne-a prezentat grupa sa de minihalterofili de la sala Republicii. O grupă de sportivi aflați la vîrsta pionieriei cu care nădăjduiește să ajungă fruntaș pe școală !

Ne-am convins personal că prof. Alexandrescu este capabil de o asemenea performanță, văzîndu-l cum lucrează, de trei ori pe săptămînă, diminețile, cu grupa sa de copii, pentru însușirea tehnicii la haltere la toate stilurile, pentru sporirea forței micilor săi sportivi.

Am notat și trei elevi care promit să se detașeze valoric, în scurt timp: **Constantin Parascan, Alexandru Voica** și **Alexandru Costache,** toți reprezentanți ai Școlii generale nr. 24. Acești trei minihalterofili sînt, în viziunea prof. Alexandrescu, viitorii titulari în echipa „Energiei", alături bineînțeles de alți elevi instruiți de colegul său de secție.

Prof. Alexandrescu nădăjduiește totodată că actualii săi elevi să realizeze mai mult, pe firul performanței în haltere, decît cei pe care i-a inițiat și format, cu ani în urmă (**Al. Gheorghe, I. Niculici, Ad. Cuc, N. Dzjadzik** ș.a.), absolvenți ai Școlii profesionale „Semănătoarea" și ulterior sportivi la clubul Rapid...

PRIM PLAN

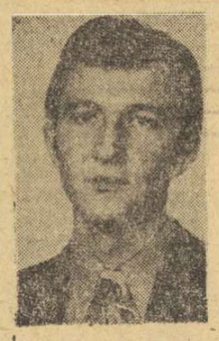

CORNELIU OROS

S-a născut la Oradea, în ziua de 5 martie 1950. A început activitatea voleibalistică de performanță în 1964, la Școala sportivă Oradea, sub îndrumarea prof. **Eugenia Junker.** Din 1968, este component al lotului dinamovist, fiind părtaș la cucerirea titlului de către această echipă în ultimele trei ediții ale campionatului. Din același an a fost selecționat în lotul național de juniori-tineret și, un an mai tîrziu, în cel de seniori, în acesta din urmă susținînd peste 100 de partide. Ca titular al echipelor naționale a obținut medaliile de bronz ale campionatului european de juniori (1969) și de seniori (1971), precum și locul I la „Turneul Prieteniei" (1968), la care a fost declarat cel mai bun ridicător). Are 1,90 m și 80 kg. Este student în anul III la Facultatea de limbă și literatură română. A primit titlul de maestru al sportului.

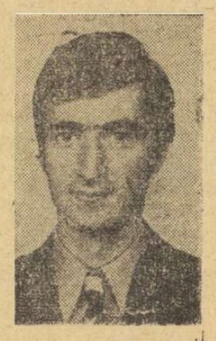

LAURENȚIU DUMĂNOIU

S-a născut la 23 iulie 1951, la Rm. Vîlcea. Are o înălțime de 1,94 m și o greutate de 85 kg. Cariera sportivă a început-o în 1965 cu cunoscutul profesor **Laurențiu Stilea,** la Liceul cu program special de educație fizică din Rm. Vîlcea. Din 1968 face parte din echipa Dinamo, cu care a cîștigat de trei ori campionatul. A fost, de asemenea, component al lotului național de juniori-tineret, care a cucerit medaliile de bronz ale C.E. de la Tallin (1969) și locul I în „Turneul Prieteniei" (1968), precum și al lotului național de seniori, cîștigător al medaliilor de bronz la „europenele" de la Milano (1971). Ca și Oros, a făcut parte din echipa olimpică a României pentru J.O. de la München. A susținut 85 de meciuri internaționale în reprezentativa de seniori, în care a fost promovat în 1971. Este student în anul III la Academia de Științe Economice. I s-a acordat titlul de maestru al sportului.

Cuplul dinamovist Oros — Dumănoiu este, fără îndoială, unul dintre cele mai valoroase din voleiul nostru actual. Sudat de ani de zile, mai întîi în echipa de juniori-tineret a țării, pregătită pe atunci de **Mircea Dumitrescu** și **Laurențiu Stilea,** apoi în formația de seniori a clubului Dinamo și, în paralel, în prima reprezentativă a țării, acest cuplu cu medie de înălțime de 1,92 m se impune atît prin frumoasele combinații pe care le realizează în fazele de atac, cît și prin sigura apărare la fileu.

Corneliu Oros este tipul de ridicător-coordonator care încearcă să înfirme — și cu succes — regula conform căreia ridicătorul trebuie să fie mai scund, pentru a avea o mobilitate superioară. Avînd o bună orientare în teren, capacitate tactică apreciabilă și o precizie a paselor deosebită, Oros se achită foarte bine de îndatoririle sale de joc. În plus, dată fiind înălțimea sa și simțul anticipativ al fazelor, el este unul dintre cei mai valoroși jucători la blocaj.

Alături de el, **Laurențiu Dumănoiu,** trăgătorul principal în diagonală cu Udișteanu, duce greul luptei liniei sale cu blocajele adverse. Forța loviturilor și, îndeosebi, viteza de execuție, care-l situează printre cei mai rapizi trăgători, precum și dîrzenia și elanul cu care acționează în teren sînt atuurile de bază, prin care Dumănoiu și-a cîștigat un loc sigur și în sextetul de bază al echipei naționale.

Calitățile celor doi tineri voleibaliști ies și mai bine în relief în reușitul cuplu pe care-l formează. Fără îndoială că Dinamo a avut în acest cuplu, în recent încheiata ediție a campionatului, punctul său forte, prin care a dominat clar lupta pentru titlul național, cîștigată de o manieră categorică.

Doina Ivănescu, despre turneul final al „Cupei cupelor" la volei feminin

„ECHIPEI DINAMO I-AU LIPSIT... REZERVELE"

Turneul final al „Cupei cupelor", desfășurat zilele trecute în localitatea iugoslavă Osijek, cu participarea echipelor *T.S.K.A. Moscova, Ruda Hvezda Praga, Dinamo București* și *A.Z.S. Varșovia,* s-a încheiat cu victoria detașată a voleibalistelor sovietice. După cum am mai anunțat, dinamovistele bucureștene au ocupat locul al treilea, dar au ratat incredibil poziția a doua în întîlnirea directă cu Ruda Hvezda, pe care au condus-o, în setul decisiv cu 11—0, pierzînd pînă la urmă !

La întoarcere, maestra emerită a sportului DOINA IVĂNESCU, antrenoarea echipei Dinamo, a făcut cîteva aprecieri asupra turneului final și a comportării jucătoarelor noastre :

„Cu toate că s-au înregistrat multe scoruri de 3—0, turneul a fost de valoare ridicată și deosebit de dificil. Echipele, cu excepția celei poloneze, s-au prezentat bine pregătite, detașîndu-se T.S.K.A. Moscova, care a prezentat o garnitură puternică, alcătuită din jucătoare experimentate și cîteva tinere de excepțională clasă și de frumos viitor. Pentru Dinamo, locul al doilea era mai echitabil (și totodată, o bună performanță) dacă n-ar fi survenit acea stupidă cădere din setul V.

În ceea ce privește comportarea echipei noastre, trebuie să recunosc că atît ridicătoarele cît și trăgătoarea Venera Hoffmann au evoluat sub posibilități. În plus, Constanța Dinculiță a jucat accidentată la genunchi, iar absența Marianei Ionescu, una din jucătoarele de bază, a lăsat un gol important în echipă. O altă lacună a noastră a constat în lipsa unor rezerve de valoarea titularelor, așa cum au avut celelalte echipe.

De altfel, în competițiile internaționale rezervate echipelor de club noi prezentăm garnituri cu un insuficient număr de sportivi cu potențial aproximativ egal. De aceea nu facem față meciurilor care se întind pe un timp mai lung. Cu 12 jucătoare de nivelul sextetului folosit, am fi avut posibilitatea să luptăm chiar pentru locul I. Dar, în condițiile arătate mai sus, n-aș putea să aduc reproșuri echipei mele decît pentru acea degringoladă inexplicabilă din finalul meciului cu Ruda Hvezda. Nu am putut-o opri nici prin schimbări (căci rezervele introduse nu mențineau potențialul obișnuit al sextetului) și nici prin întreruperile de joc regulamentare prin care am încercat să redresez moralul fetelor. Va trebui, prin urmare, să sporim preocuparea pentru completarea numărului de jucătoare și pentru creșterea valorică a rezervelor. Numai așa ne vom spori șansele la pozițiile fruntașe în competițiile internaționale".

B. AURELIAN

din TOATE SPORTURILE

VOLEI Biroul federal a hotărît modificarea datelor de desfășurare a turului III al campionatelor diviziei naționale a școlarilor și juniorilor, precum și cele ale semifinalelor și turneului final. Astfel, turul III este programat între 1 și 5 mai (în loc de 6—10 aprilie, cum fusese fixat inițial) ; semifinalele se vor desfășura la 26 mai — 2 iunie (în loc de 17—21 aprilie) ; turneul final va avea loc în perioada 7—12 iunie (în loc de 1—5 mai). Se reamintește, de asemenea, că finalele campionatelor pentru juniori II se vor desfășura în perioada 10—14 aprilie în orașele Ploiești (feminin) și Tîrgoviște (masculin.).

BASCHET Două victorii internaționale ale echipei feminine Universitatea Cluj : 73—52 (la Cluj) și 66—52 (la Mediaș) în fața formației E.L.T.E. Budapesta. **Z. Rișnoveanu**—coresp. ● PRIMUL TURNEU al celui de al treilea tur al campionatului republican feminin (grupa 1—6) se va desfășura în zilele de 29, 30 și 31 martie (în loc de 24, 25 și 26 martie) în sala Floreasca. Normele de control vor fi date joi 23 martie (dimineață) tot în sala Floreasca.

HANDBAL La Craiova s-a desfășurat, timp de două zile, cea de a XIV-a ediție a „Cupei Doljului", competiție care a alinia la start 5 formații feminine și 7 masculine. La capătul unor partide dîrz disputate, clasamentele finale arată astfel : MASCULIN : 1. Independența Sibiu, 2. C.S.M. Reșița, 3. Universitatea Craiova, 4. Timișul Lugoj, 5. Știința Petroșani, 6. Chimia Craiova, 7. Sc. sp. Craiova ; FEMININ : 1. Teba Arad, 2. Guban Timișoara, 3. „13 Decembrie" Timișoara, 4. Spartac București, 5. Voința Craiova. ● TERENUL DIN PARCUL „23 AUGUST" din Tg. Mureș a găzduit, timp de trei zile, un interesant turneu de handbal feminin, organizat de C. S. Mureșul. Trofeul a fost cucerit de formația Oltul Sf. Gheorghe cu 6 p, urmată, în ordine, de Mureșul Tg. Mureș — 4 p, Universitatea Cluj 2 p și Constructorul Baia Mare — 0 p ● ÎN MUNICIPIUL GH. GHEORGHIU-DEJ s-a desfășurat o întîlnire amicală între formația Carom din localitate și proaspăta divizionară A, Știința Bacău. La capătul celor 60 de minute, victoria a revenit echipei Carom, cu 16—13 (8—5).

ÎNOT Cîteva rezultate bune în concursul desfășurat în bazinul de 25 m din Reșița : **Doru Gropșan** 1:22,3 la 100 m spate (a doua performanță românească din toate timpurile) ; **Lavinia Donia** 1:13,0 la 100 m spate ; **Dietmar Wetterneck** 2:13,9 la 200 m delfin (a doua performanță românească din toate timpurile) ; **Mariana Marin** 3:06,3 la 200 m bras.

PRIMA CURSĂ DE OGARI DIN ȚARĂ

Inedit spectacol, simbătă la Arad, în pauza meciului de fotbal U.T.A.—Steaua : prima cursă de ogari din țara noastră, organizată de Asociația Generală a Crescătorilor de păsări și animale mici din România, AVIROM, secția chinologică a județului Arad. O frumoasă demonstrație, completată și de dresuri de cîini, după terminarea partidei, o premieră mult gustată de publicul prezent pe stadionul U.T.A., care a aplaudat la scenă deschisă „formația" ogarilor arădeni, răsplătită cu distincții și medalii în cadrul diferitelor concursuri de peste hotare la care a participat. Premiera de simbătă, de la Arad, constituie începutul popularizării acestui gen de întreceri deosebit de atractive.

După campionatele republicane de biatlon ale juniorilor

ȘI BUNE ȘI RELE...

Dislocate din ambianța obișnuită de la Poiana Brașov, din cauza lipsei de zăpadă, campionatele naționale de biatlon ale juniorilor au fost strămutate sub streașina Bucegilor, la Poiana Stînii, adică într-o zonă mai înaltă (1240 m) și într-un loc unde atît pîrtiile de concurs cît și poligonul au trebuit să fie improvizate. Tocmai pentru aceea, subliniind efortul considerabil al comisiei județene de schi Prahova, îi adresăm felicitările de rigoare și notăm, în continuare, cîteva din aspectele desprinse de organizarea acestui campionat.

Primul fapt pozitiv este participarea numeroasă a juniorilor (aproape 70) cît și talentul deosebit probat de cîțiva schiori la aceste întreceri. Este vorba printre alții de juniorii mici **Ion Cimpoia, Dumitru Crivăț, Vasile Apostu, Ion Păunescu,** de juniorii mari **Cornel Mandruș, Ion Pelin, Dumitru Drăghici** ș.a. Ei au făcut dovada unui echilibru destul de reușit între efortul alergării și precizia trageriî, influențată negativ de condițiile meteo aspre (viscol și ninsoare) din ziua probei individuale. Acest număr mare de schiori, care garantează o arie de selecție ameliorată, cît și valoarea primilor clasați, amintiți mai înainte, rezolvă, se pare, pentru viitorul apropiat, problema selecționării și recrutării de talente pentru echipa națională.

Au fost și cîteva aspecte mai puțin îmbucurătoare din care amintim cîteva. Cu tot efectul nefavorabil al vremii, adevărul este că imprecizia tragerilor se datorește în bună măsură și lipsei de antrenament de tir. Au fost și concurenți care s-au prezentat la startul campionatelor numai cu 2—3 trageri prealabile. Calitatea materialului întrebuințat (armele) a lăsat de dorit influențînd negativ rezultatul. Fiind arme vechi, neverificate și, mai ales, NEÎNTREȚINUTE. Este suficient să spunem doar că în proba individuală 5 curele de purtat arma s-au rupt, concurenții fiind obligați să le poarte în mînă o bună parte din traseu. O parte dintre schiori și-au extras cartușele întrebuințate cu cleștele din magazia armei, iar alții au renunțat complet la cursă, rămînînd cu închizătorul armei blocat. Pentru a se menține în stare de funcționare armele au nevoie de îngrijire, de verificare periodică, să fie, PERFECT ÎNTREȚINUTE.

Mai credem că trebuie exersată tehnica intrării și ieșirii din poligon, cu noțiuni elementare de protecție și cu o ameliorare considerabilă a vitezei de tragere.

Și, în sfîrșit, reținînd organizarea bună de ansamblu, semnalăm, totuși, o eroare regretabilă a juriului probei individuale, care a calculat eronat țintele, le-a încredințat concurenților înainte de omologare și de expirare a termenului de contestație și, totuși, a operat ulterior modificări. Adevărul a fost, desigur, restabilit dar cu prețul intervenției autoritare a antrenorului federal Constantin Tiron și cu regretabilele ieșiri ale unor antrenori direct interesați în stabilirea clasamentului

Mihai BARA

Început promițător la centrul argeșean de antrenament „Dacia"

PRIMII 16 ELEVI PITEȘTENI AI LUI G. FÜRESZ AU EVOLUAT PE UN RING DIN CAPITALĂ

De mulți ani ne obișnuisem ca în colțul ringului boxerilor de la „Tînărul dinamovist" să-l întîlnim mereu pe fostul campion al greilor (fost și el sportiv la Dinamo) **Eugen Füresz.** În fiecare an, acest excelent pedagog își conducea elevii spre ringul finalelor municipale ori naționale, dîndu-le sfaturi dintre cele mai prețioase, cu un calm imperturbabil și mult tact. Pentru „lumea boxului" nu constituie un secret faptul că finala campionatului de box al municipiului București era de multe ori o întrecere între elevii lui Füresz (care reprezentau aproape jumătate dintre combatanți) și ai celorlalți antrenori din Capitală. Credem că nu este lipsit de importanță să amintim că în cei 11 ani, cît a activat ca antrenor la clubul din șos. Ștefan cel Mare, „maestrul Geza" a trăit numeroase satisfacții : elevii săi au cucerit în acest timp 20 (!) de titluri de campioni naționali de juniori... Cîți antrenori (mai vechi sau actuali) se pot mîndri cu o astfel de ispravă ?

Mulți dintre tinerii ce s-au inițiat în tainele „nobilei arte" în sala de sub pista velodromului Dinamo au întregit loturile naționale de juniori, tineret sau seniori. Nume ca **Sandu Mihalcea, Mircea Simion, Gheorghe Enc, Dumitru Mihalcea, Ilie Dascălu, Mircea Budu, Nicolae Păpălău, Marian Peia, Ion Vladimir** și multe, foarte multe altele sînt binecunoscute iubitorilor sportului cu mănuși din România. Acestia, și nu numai ei, i-au încîntat deseori pe spectatori cu stilul lor curat de luptă, pe care l-au deprins în numeroasele ore de antrenament efectuate sub conducerea lui Geza Füresz.

Și iată că, săptămîna trecută, la sala clubului Grivița Roșie din Capitală, cu ocazia disputării unei gale de box dintre o selecționată de juniori bucureșteană și primii reprezentanți ai centrului de antrenament de atletică grea „Dacia" din Pitești, în colțul tinerilor pugiliști pitești l-am revăzut pe antrenorul Füresz. Într-o scurtă pauză, în care își pregătea un nou elev să urce în ring (în timp ce colegul său, Artenie Fenoghen, asista la colț un alt junior de la „Dacia"), am schimbat cîteva cuvinte cu Eugen Füresz.

— De cînd, la Pitești ?

— De la înființare, adică de zece luni.

— Și, într-un timp atît de scurt, ați și reușit să formați o echipă cu care să vă deplasați la București ?

— De ce nu ? De cînd activez aici am învățat să boxeze cel puțin 30 de tineri. Șaisprezece dintre ei îi puteți urmări chiar astăseară. Dar, știți cum este la box. Dintr-o sută, puțini sînt cei care devin cu adevărat boxeri. Oricum, vă rog urmăriți-i pe **Nicolae Nicolae, Vasile Voicilă, Titu Astăcioaie** și **Gheorghe Oțelea.**

I-am urmărit. Toți cei enumerați au obținut victorii. Au mai ieșit învingători și alții dar ochiul versat al antrenorului îi descoperise încă de la antrenamente pe cei mai dotați. În special Oțelea este un element excelent dotat și are toate perspectivele să pătrundă în elita boxului românesc. Sintem abia la începutul activității centrului de antrenament de la „Dacia" Pitești...

Mihai TRANCA

MINI-ATLETISM LA „23 AUGUST"

Primim o neașteptată invitație de a participa la un concurs de copii, deschis claselor cu program de atletism. Acceptăm cu plăcere și... iată-ne la sala de atletism „23 August". Atmosferă de recreație mare. Un semnal de goarnă pionierească, copiii se aliniază, se dă raportul, urmează cuvîntul inaugural, rostit de profesorul de istorie Ion Condoiu, directorul școlii generale nr. 79, cu care stăm apoi de vorbă.

Tovarășul director ne declară că acest concurs este, de fapt, un meci triunghiular (pentru clasele V—VI) în care partenerii micuților de la Școala nr. 79 sînt colegii lor de la liceul „I. L. Caragiale" din Ploiești și Combinata școlilor generale nr. 203 (fete) și nr. 164 (băieți), arbitri sînt studenții de la I.E.F.S. aflați în practică pedagogică, iar în tribune : părinți, diriginți, comandanți de pionieri etc.

Între timp încep întrecerile, iar noi facem o incursiune în cele trei tabere, pentru a afla unele amănunte.

Începem cu gazdele. Prof. Radu Voiciloiu ne spune că în această școală sînt două clase cu profil de atletism (a V-a și a VI-a), ca profesori activează Maria Medeș (principala organizatoare a concursului) și Adrian Samungi, fostul campion la lungime și din trimestrul III va reveni la catedră și interlocutorul nostru, aflat acum în convalescență. Condițiile de lucru sînt destul de bune, chiar în școală, iar cînd este necesar stadionul „23 August" le stă la dispoziție.

Abordăm o veche cunoștință, profesoara Ecaterina Potoroacă — Catrina prezentă, alături de profesorul Al. Tomescu, cu elevii ploieșteni. Fosta săritoare de 6 m în lungime ne pune în fața unei situații curioase. La școală un director foarte înțelegător, marele club Petrolul își pune la dispoziție în mod gratuit bazele sale, însă în tot Ploieștiul nu sînt profesori cu specializarea atletism, astfel că la liceul „I. L. Caragiale", unde sînt clase de atletism de la a I-a la a XII-a, sînt numai trei profesori, număr desigur insuficient.

Trecem și la a treia reprezentativă, a Școlilor gemene din Drumul Taberei. La „203" activează profesoarele **Felicia Iovănescu** și **Ecaterina Nourescu,** iar la „164" profesorul **Andrei Barta.** Profesorul Barta ne spune că actuala doleanță a celor două școli este să găsească zgură pentru stadionul comun.

Cronicile de atletism se încheie, de obicei, cu casetele cu rezultate tehnice. Evităm voit acest lucru, deși am reținut cîteva nume — ploieștenii Daniela Mitrea și Adrina Georgescu, bucureștenii Cornelia Teodorescu și Dan Udreanu — și cine știe, poate, peste ani, învățăceii de azi se vor instala în titlurile cronicilor de specialitate.

C. M. MUREȘEANU

C.S. ARAD I (fete) ȘI VOINȚA BUCUREȘTI (băieți) CONDUC ÎN CAMPIONATELE DE TENIS DE MASĂ

O dată cu disputarea etapei a III-a, campionatele divizionare de tenis de masă (feminin și masculin) au fost întrerupte din cauza pregătirilor membrilor loturilor republicane în vederea campionatelor europene de la Novi Sad (6—13 aprilie). Întrecerile vor fi reluate la 4 mai.

În meciul dintre echipele feminine Politehnica București și C. S. Arad II, victoria a revenit ultimei formații cu scorul de 9—0.

Iată clasamentele la zi :

FETE

1. C.S. Arad I	2 2 0 17: 1 4	
2. C.S.M. Cluj	2 2 0 13: 5 4	
3. C.S. Arad II	2 1 1 10: 8 3	
4. Spartac București	2 1 1 8:10 3	
5. Progresul București	1 1 0 8: 1 2	
6. Rovine Craiova	2 0 2 6:12 2	
7. Politehnica București	2 0 2 0:18 2	
8. Șc. sp. Buzău	1 0 1 1: 8 1	

BAIEȚI

1. Voința București	3 3 0 41:10 6
2. Progresul București	3 3 0 36:13 6
3. Politehnica București	3 2 1 22:29 5
4. C.S.M. Cluj	3 2 0 23:11 4
5. C.S.M. Iași	3 1 2 27:24 4
6— 7. Universitatea Craiova	3 1 2 21:30 4
Gloria Buzău	3 1 2 21:30 4
8. Comerțul Tg. Mureș	3 1 2 18:33 4
9. Constr. Hunedoara	3 0 3 16:35 3
10. Locomotiva București	3 0 2 11:23 2

BAZELE SPORTIVE AȘTEAPTĂ PRIMĂVARA...

(Urmare din pag. 1)

de tenis de cîmp, urmînd ca în acest sezon să se toarne pe ele un strat de bitum.

AMENAJĂRI DE BAZE SPORTIVE PRIN MUNCĂ PATRIOTICĂ

După ce am luat contact cu baza sportivă reprezentativă a municipiului, ne-am îndreptat spre sediul C.J.E.F.S.-ului pentru a afla alte amănunte. Aici, ne-a fost interlocutor secretarul C.J.E.F.S., prof. **Radu Toma.**

„În ultimul timp, municipiul nostru a fost complet neglijat în ceea ce privește amenajările bazelor sportive. Nu același lucru îl pot spune despre cea mai mare parte din orașele și comunele județului nostru care, prin forțe proprii (mii de ore de muncă patriotică), și-au amenajat baze sportive, mai mici sau mai mari. La Bicaz s-a terminat terenul de fotbal (cel mai bun gazon din județ), iar la Roznov, complexul sportiv al liceului, în componența căruia intră terenuri de volei, handbal, baschet, bazin de înot și sectoare de atletism. La Săbăoani și Borlești, mii de tineri și-au adus contribuția la amenajarea unor complexe sportive compuse din terenuri de baschet, volei și handbal bituminate". Tov. **Ion Răzmeriță,** șef sector sport la Comitetul județean U.T.C. solicitat în aceeași temă a completat : **„Mai putem aminti bazele sportive din comunele Bătrînești, Poienari, Tupilați și Războieni. Dat fiind condițiile naturale, Fărcașa, Dămuc și Poiana Teiului s-au specializat în practicarea sporturilor de iarnă, pîrtiile fiind amenajate de tinerii ce locuiesc acolo"**

CE SE ÎNTÎMPLĂ LA SĂVINEȘTI?

Baza sportivă de pe lîngă Combinatul de fire sintetice Săvinești se află în părăsire. De ce ? Iată o întrebare la care trebuie să răspundă forurile de resort din conducerea Combinatului, asociația sportivă. S-au dărîmat vestiarele, starea terenurilor de fotbal, volei și handbal nu mai interesează pe nimeni. Este normal, ar putea spune, cu părere de rău, orice salariat al Combinatului cunoscător al sportului local, pentru că echipele din Săvinești (fotbal, handbal și volei) joacă la Piatra Neamț și de aceea aceste terenuri nu mai contează. Dar asociația sportivă nu se gîndește că acest combinat are mii de salariați, iar în Săvinești locuiesc aproape 3 000 de oameni care doresc să facă sport ?

Tot la Săvinești se află și baza sportivă „Azochim" de pe lîngă Combinatul de îngrășăminte chimice cu azot, unde delăsarea este, de asemenea, pe primul plan. Mai demult, terenul de fotbal era împrejmuit cu un gard de sîrmă, gard ce acum nu mai există. Dar nimeni nu s-a întrebat de ce a fost dărîmat acest gard... Terenul să fie oare lăsat în voia soartei, cînd alții (cei din Piatra Neamț) umblă după așa ceva ?

MĂSURI, DAR NUMAI PE HÎRTIE !...

Unii au terenuri dar nu și le gospodăresc, iar alții n-au și le-ar dori. Pentru a afla măsurile ce se impun în astfel de situații, ne-am adresat tov. **Teodor Ise,** președintele Consiliului Municipal al Sindicatelor. **„Pentru a elibera C. S. Ceahlăul de povara organizării și tutelării atîtor competiții, mai mici sau mai mari, la care participă asociațiile sportive sindicale, am hotărît ca fiecare întreprindere să-și amenajeze o mică bază sportivă, capabilă să facă față dorinței salariaților de a face mișcare și exerciții fizice, cît și competițiilor oficiale la care sînt angrenate echipele întreprinderilor respective. Alci includ Întreprinderea de hîrtie și cartoane „Comuna din Paris", Uniunea județeană a cooperativelor meșteșugărești (care au avut baze sportive și le-au desființat !) Fabrica de bere „Steagul roșu", Centrala hidroenergetică a municipiului, cît și celelalte întreprinderi. De asemenea, în colaborare cu Consiliul județean al sindicatelor, în vara acestui an se va da în folosință complexul sportiv „Relonul" în Piatra Neamț, ce va cuprinde terenuri de fotbal, volei, handbal, baschet și o arenă de popice. Va fi terminat, tot în cursul acestui an, și complexul sportiv „Unirea".**

Acestea sînt măsurile elaborate de forurile locale de resort. Ar fi bine, însă, să nu rămînă numai pe hîrtie...

Post scriptum la etapa a XX-a

MECIURILE VĂZUTE DE PORTARI

OPREA: „NE-AM PRIPIT"; JIVAN: „NE-AM MATURIZAT"

Meciul de la Craiova a luat sfîrșit. Ne aflăm în fața vestiarelor. Îi avem în fața noastră pe cei doi portari. Unul, **Jivan**, zîmbește. Celălalt, **Oprea**, e trist. Le solicităm părerea despre joc și dialogul dintre ei începe, reporterul nefăcînd altceva decît să le consemneze observațiile. OPREA: **„S-ar putea reproșa echipei noastre multe lucruri, poate starea de nervozitate, poate imprecizia în șuturi. Dar, cred eu, mingea n-a vrut să intre în poarta timișorenilor, pur și simplu".** JIVAN: **„După egalul cu Sportul studențesc, am rămas datori suporterilor noștri și am vrut să ne reabilităm. Ambiția cu care ne-am apărat e principalul atu. Ne-am organizat bine în defensivă. Adversarul a comis o eroare tactică: centrările înalte au convenit de minune fundașilor noștri centrali, la fel de înalți ca Oblemenco și Bălan, dar în mai bună dispoziție. În general, în apărare am jucat organizat și angrenajul acesta a funcționat bine, cu contribuția aproape a tuturor".** Oprea: **„Da, v-ați apărat foarte bine, dar atacanții noștri — fără să-i acuz — au fost neatenți, s-au pripit în situații excelente".** Jivan: **„Am pierdut cîteva meciuri în finalul de partidă. Acum, echipa noastră a cîștigat în experiență, a știut să păstreze mingea, mai ales în zona mijlocașilor".** (C. A.).

„DINAMO PUTEA CÎȘTIGA..."

Meciul de la Tg. Mureș s-a încheiat de cîteva minute. Mergem mai întîi la cabina rezervată formației locale, unde — în ciuda ratării victoriei pe propriul teren — atmosfera nu este încărcată (cum se întîmplă adeseori), recunoscîndu-se unanim dificultatea partidei, meritele adversarilor și justețea rezultatului. Ecoul acestor opinii se face portarul SOLYOM, care recunoaște cu o lăudabilă sinceritate: *„Rezultatul este bun pentru echipa noastră. Dinamo putea chiar să cîștige acest meci, căci a avut ocazii suficiente de gol! Găsesc că formația bucureșteană este schimbată în bine. Componenții ei muncesc mult, se dăruiesc în joc. Apărarea lor — de fapt punctul forte al echipei — s-a dovedit, cu adevărat, de netrecut. În schimb, linia de atac a dinamoviștilor mi s-a părut că evoluează încă destul de timid."*

La cealaltă cabină, ajungem chiar în momentul în care președintele clubului *Dinamo*, col. *Cosma Liță*, îi felicită pe jucători și pe antrenori pentru jocul practicat și pentru prețiosul punct obținut. Abia ieșit de sub duș, portarul CONSTANTINESCU se confesează: *„Meciul a părut foarte greu la început. Acum, însă, ne dăm seama că-l puteam cîștiga la vreo două goluri diferență. Misiunea mea a fost mai ușoară decît mă așteptam, deoarece coechipierii din apărare și-au făcut cu prisosință datoria".* (C. F.).

ÎNTERLOCUTORI FĂRĂ CHEF DE VORBĂ

COSTAȘ părea un om sfîrșit de oboseală. Pe bancheta din cabină, stătea după meci, într-o poziție de relaxare, urmărind din ochi coechipierii, mai volubili, mai energici decît el. Avusese de lucru, într-un careu asediat, poate vroia să uite jocul acela disputat atît de aproape de poarta sa. Ne dăm seama că nu are prea mult chef de vorbă. Ne spune — totuși — că apărătorii *Politehnicii* au jucat cu ambiție și, personal i-a înțeles atunci cînd degajau, uneori, lung și fără adresă. *„M-am temut de Adam*, ne mai spune, *dar am priceput imediat că nu se simte în apele sale, cu doi fundași „în circă". Poate nici n-a avut o zi deosebită, dar, din reflex, îmi ascuțeam atenția cînd mingea era la el. E foarte viclean, se răsucește cu viteză și trage tocmai cînd nu te aștepți, fiind cu spatele la tine. În repriza a doua am blocat un astfel de șut, și atunci mi-am zis că meciul nul este al nostru! C.F.R. a jucat confuz, apăsată probabil de răspunderea obligativității de a obține victoria, acasă, într-un meci de mîză".*

GADJA a fost mai zgîrcit la vorbă. Era mîhnit. A spus doar atît: *„Am jucat slab, mai slab parcă decît oricînd. Ne îngrijorează pe toți nu atît scorul cît maniera de exprimare a echipei. Ceea ce se vedea de la mine, din poartă, era o învălmășeală în terenul celălalt".* (I. C.).

ÎN VESTIARELE CONSTĂNȚENE...

Zarvă mare, după joc, în cabinele celor două combatante ale partidei de la Constanța. Fazele erau disecate, explicate, retrăite de protagoniști, întrebările și răspunsurile se încrucișau în aer.

În acest vacarm, cei mai tăcuți — de parcă s-ar fi înțeles — erau cei doi portari, ȘTEFĂNESCU și ION GABRIEL. Amîndoi fuseseră serios întinși, amîndoi se achitaseră bine de sarcina lor. **„Greu am cîștigat, azi, cele două puncte**, ne spunea goal-keeperul formației învingătoare. **Din ce în ce devin mai grele meciurile jucate acasă, pentru că echipa care se deplasează nu are decît un singur gînd: să distrugă orice intenție ofensivă a formației gazdă. Nu știu cum s-a văzut din tribună, dar mie mi-a plăcut repriza a doua datorită încrîncenării cu care s-a jucat".**

ÎNTRE SEMISUCCES ȘI SEMIEȘEC

Meciul Rapid — Steagul roșu s-a încheiat de cîteva minute și, în drum spre cabine, portarul oaspeților PURCARU se destăinuie: **„Prima repriză, noi am fost mai buni, în cea de a doua rapidiștii. Trebuie să vă spun că Neagu mi-a dat un gol de zile mari, cu un șut care s-a îndreptat spre plasă ca o rachetă. Emoțiile cele mai mari le-am avut spre finalul meciului cînd presiunea gazdelor a avut maximum de intensitate, cînd tușierul I. Boros a lăsat nesemnalizate cîteva poziții flagrante de ofsaid la poarta noastră și cînd Ghergheli a ratat o ocazie rară, care ne-ar fi adus victoria. Oricum însă, una peste alta rezultatul este, după mine, echitabil".**

În vestiarul giuleștenilor, RĂDUCANU, evident afectat de semiinsucces, își ține mărturisește: **„Am primit un gol neașteptat de repede cînd se așteptam mai puțin, în spre finalul meciului, Ghergheli era să-mi marcheze un gol pe care numai intervenția fericită a lui Pop l-a evitat făcîndu-ne să ne mulțumim cu egalitatea și să considerăm rezultatul mai curînd un semisucces, decît un semieșec."** (M. I.)

LOTO-PRONOSPORT informează:

LA 26 MARTIE TRAGERE EXCEPȚIONALĂ LOTO

Toate agențiile Loto-Pronosport vă stau la dispoziție cu o gamă variată de bilete pentru a fi completate la cererea dv. sau gata completate.

Tragerea se efectuează după noua formulă tehnică aplicată prima dată la 29 ianuarie a.c. care oferă mari avantaje participanților.

Se extrag 42 de numere în 6 extrageri.

Se atribuie:

- Autoturisme „Moskvici 408/412", plus diferența în numerar pînă la 100.000 lei;
- Autoturisme „SKODA S 100";
- Excursii în Bulgaria și Iugoslavia;
- Excursii în Turcia;
- Cîștiguri în bani de valoare fixă și variabilă.

Important pentru participanți este și faptul că se atribuie cîștiguri pentru 3 numere din 18 și din 24 extrase.

Alte amănunte în prospectele tragerii.

CÎȘTIGURILE TRAGERII PRONOEXPRES DIN 13 MARTIE 1974

Extragerea I: Cat. 1: 1.80 variante a 37 022 lei; cat. 2: 2,10 a 31 733 lei; cat. 3: 15,45 a 4 313 lei; cat. 4: 89,45 a 799 lei; cat. 5: 199,55 a 334 lei; cat. 6: 6 210,15 a 40 lei.

Extragerea a II-a: cat. B: 19,35 a 3 229 lei; cat. C: 70 a 893 lei; cat. D: 2 329,25 a 60 lei; cat. E: 192,55 a 200 lei; Cat. F: 4 197,70 a 40 lei.

Report categoria A: 157 765 lei.

Rubrică redactată de LOTO-PRONOSPORT

ABILITATEA LUI VOINEA, TEHNICITATEA LUI DOBRIN...

La sfîrșitul meciului C.S.M. Reșița — F. C. Argeș, pe culoarul de sub tribună, care duce spre vestiare, portarii celor două formații, **CONSTANTIN** și **STAN**, pășeau umăr la umăr. Reșițeanul zîmbea satisfăcut, în timp ce, piteșteanul, cu privirea în pămînt, era trist la gîndul celor două goluri primite. **„Ne-am bătut singuri**, își exprima regretul purtătorul tricoului nr. 1 al echipei argeșene. **Așa e de cînd lumea, în oricare meci, există acel revers al medaliei, atunci cînd ocaziile ratate de echipierii din atac se întorc ca un bumerang împotriva echipei tale. Deosebitul simț al porții și precizia în șut ale lui Voinea, au reprezentat un permanent pericol pentru mine. Mi-amintesc cît de șiret a fost la șutul cu boltă din prima repriză, cînd a sesizat că sînt puțin avansat și mingea a căzut pe bară ca și de faza premergătoare golului înscris de el, atunci cînd, deși jenat de Vlad a găsit spontan soluția de a mă învinge trimițînd mingea pe jos, în plasă".**

În fața cabinei gazdelor tînărul portar **Constantin** primea felicitări din partea observatorului federal **Mihai Birsan**, pentru modul în care a apărat buturile echipei reșițene. **„Azi am prins o zi bună, dar am avut și șansă. Cînd Dobrin intra în posesia mingii știam că va urma o pasă decisivă finalizat cu șut. O dată m-a salvat stîlpul lateral al porții, la „bomba" lui Jercan, iar de vreo trei ori am fost inspirat, intuind traiectoria mingii. Dobrin, Troi și Jercan sînt atacanți dificili pentru orice portar".** (G. N.).

GOALKEEPERUL ÎNVINȘILOR PRIMEA FELICITĂRI!

Cîteva minute după terminarea derbyului de la Arad. În cabina U.T.A.-ei, mare veselie. Îl căutăm pe *Iorgulescu*. E în bazin, cu *Broșovschi, Purima, Kukla* și *Axente*. *„A fost un meci adevărat!* zice Silviu IORGULESCU. *Un meci care s-a jucat pînă în ultimele secunde. Eu am avut, practic, o singură minge de apărat dar asta nu înseamnă că meciul a fost ușor. Cred că victoria noastră este meritată. Dacă vreți și pentru ocaziile din prima repriză. Cred că Steaua a păcătuit prin faptul că a folosit în atac numai mingi decisive. Remarcări? De la noi, toată echipa! De la Steaua mi-au plăcut Ion Ion, Iordănescu, Cristache și...Coman!"* (M. M. I.).

ȘUTUL LUI MUREȘAN

După meci, **SUCIU** portarul echipei **Sportul studențesc** se mai gîndea încă, la acel șut, expediat de **Mureșan**, cu care clujenii au obținut un punct prețios. **„Mingea a prins efect, fiind lovită de Mureșan puțin cu exteriorul, a luat o traiectorie curioasă și s-a oprit în plasă. După aspectul jocului meritam să cîștigăm. O bună impresie mi-au lăsat Barbu și Uifăleanu, primul un jucător tehnic, subtil, celălalt foarte insistent la fiecare minge".**

„A FOST MECIUL LUI URSACHE..."

În vestiarul ploieștenilor, unde nu-i motiv de bucurie, RĂMUREANU mărturisește în șoaptă: *„Ce folos că am atacat în permanență, că superioritatea a fost de partea noastră... Dar, a fost și Ursache acolo care, dacă rămîne în nota de seriozitate, va ajunge un portar mare. L-am felicitat înainte de a ieși de pe teren, pentru că a fost excepțional la cîteva mingi. A fost meciul lui. Cei mai buni jucători ai noș'ri au fost Ciupitu și Cringașu, însă, acolo, în linia întîi, prea mult se plimbă balonul — contrar indicațiilor antrenorilor; prea multe driblinguri se fac. Dar nici un fundaș, nu te mai lasă azi să te joci cu el ca șoarecele cu pisica."*

În cealaltă tabără, veselie moderată. După ce-l lăsăm pe antrenorul *Rădulescu* să-și îmbrățișeze elevul (*„Bravo măi Ursache, a fost egalul tău. Să te ții... curelele pînă la sfîrșit"*) îi adresăm lui Ursache întrebarea: *„Ce părere ai despre meci"?*. *„Cînd Cringașu mi-a zguduit bara în min. 3 m-am așteptat la... bombardamentul care a urmat. A fost tare greu. Sigur că în fotbal trebuie să ai și șansă, recunosc. Mi-a fost frică numai atunci cînd Petrolul a culcat mingea în preajma careului; cînd aruncau baloanele pe sus eram în siguranță. Noi am jucat bine tactic, capitol la care a excelat Dembrovschi și Șoșu, care a împlinit azi 18 ani. O să mai auziți de el, vă spun eu."* (Șt. T.).

Sinăuceanu *rezolvă o nouă situație dificilă la poarta echipei sale.* Ștefănescu *(nr. 7) și* Istrătescu *așteaptă o eventuală greșeală a adversarului...* *(Fază din meciul Petrolul — S. C. Bacău)* Foto: Vasile BAGEAC

LOTURILE DE TINERET SE PREGĂTESC PENTRU JOCUL DE MÎINE

Ieri, la Centrul sportiv „23 August" din Capitală s-au reunit și cele două loturi de tineret (de 21 și 23 de ani). În afara jucătorilor convocați, și anunțați în ziarul nostru săptămîna trecută, au mai fost incluși în lotul de 23 de ani și jucătorii **Dobrău** și **Berneanu**. Ieri, după o discuție asupra întregului calendar competițional al acestui an și după stabilirea programului de pregătire în vederea meciului de miercuri dintre cele două echipe (care se va disputa pe **stadionul Republicii, de la ora 15**), fotbaliștii care au jucat sîmbătă în campionat au participat la un antrenament. Astăzi componenții celor două loturi vor participa la o ședință de pregătire.

Programul turneului internațional de juniori de la Cannes

A fost stabilit programul jocurilor Turneului internațional de juniori de la Cannes. În prima zi, miercuri 10 aprilie, se vor disputa partidele: **Franța — Mexic** și **Olanda — U.R.S.S.**, urmînd ca învinșii și învingătorii din aceste întîlniri să se întîlnească peste două zile. Reprezentativa noastră va intra în competiție joi 11 aprilie, cînd va întîlni formația **Italiei**. În aceeași zi se va disputa și meciul **Brazilia — Ungaria**, urmînd ca sîmbătă 14 aprilie să se întîlnească învingșii și învingătorii. Clasamentul final se va definitiva prin jocurile din 14, 15 și 16 aprilie.

O ETAPĂ CU MULTE SURPRIZE

(Urmare din pag. 1)

mec întrecerii, dar și cu foarte puține goluri (numai 10, record al... ineficacității pe ediția în curs), ce ne pun pe gînduri. Pentru că această „etapă italiană" (mai mult din punctul de vedere, formal, al rezultatelor și mai puțin din acela, de fond, al facturii jocurilor) ne amintește, firesc, de recentul 0—0, cu care echipa noastră reprezentativă a încheiat, la mijlocul săptămînii trecute, meciul ei test cu Admira Wacker Viena, la ora actuală o modestă formație de locul 9, în liga austriacă.

Și atunci ne întrebăm, astăzi, la puține zile înaintea meciului cu Franța, în deplasare: **cum să realizeze fotbaliștii tricolori eficacitate pe terenuri străine, dacă acasă, în partidele campionatului intern, ei uită, adesea, să șuteze la poartă, singurul element concret al ideii de ofensivă?** Timp de 40 de minute, sîmbătă, în Giulești, singurul șut al feroviarilor bucureșteni a aparținut... fundașului Grigoraș, timp de 90 de minute, la Tg. Mureș, campioana en-titre, cu Lucescu, Dumitrache, Dudu Georgescu, Dinu și Radu Nunweiller în formație, a expediat o singură minge în cadrul porții lui Solyom! Și cam la fel s-au petrecut lucrurile și pe celelalte terenuri.

Sînt atît de „aspre" sistemele defensive ale echipelor noastre, încît nu permit, sub nici o formă, infiltrări în dispozitiv? Noi credem că nu și că, mai degrabă, avem de-a face cu o exagerată atitudine de prudență sau cu o teamă de șut (a se citi, de răspundere), cum a fost și la faza în care Ion Ion, deși în poziție excelentă, în careu, a preferat să paseze... lateral, spre un alt coechipier. A văzut toată lumea, pe micul ecran...

Singura și destul de concludenta (ținînd cont și de cele două puncte cucerite în etapa trecută la Iași) excepție de la „regula fricii" (ce cantonează, exagerat, pe echipele noastre, în deplasare, în preajma propriilor porți) ne-o furnizează evoluția în Capitală a studenților clujeni care, încrezători în posibilitățile lor și refuzînd anti-jocul, au șutat mai mult decît partenerii lor de întrecere între barele porții, dar acest reviriment s-a produs după pauză.

N-ar fi rău, dimpotrivă, ca la această unică excepție, oferită de „U" în cel de-al 20-lea rund, să mediteze pentru Paris și elevii lui Valentin Stănescu și Robert Cosmoc.

Să mediteze și să procedeze în consecință...

Prima etapă a returului Diviziei C

LIDERELE ÎȘI MENȚIN POZIȚIILE ÎN TOATE CELE 12 SERII

SERIA I

Foresta Fălticeni	— Nicolina Iași	4—2 (1—1)
Cristalul Dorohoi	— Constructorul Botoșani	1—1 (0—1)
A.S.A. Cimpulung	— Constructorul Iași	4—0 (2—0)
Min. Gura Humorului	— Victoria PTTR Botoșani	1—0 (0—0)
Minobradul V. Dornei	— Danubiana Roman	0—0
Unirea Iași	— Sportul muncit. Suceava	2—0 (0—0)
C.S. Botoșani	— Avîntul Frasin	3—1 (1—0)

(Corespondenți: D. Crăciun, I. Mandache, A. Rotaru, D. Bolohan, H. Chiriluș, D. Diaconescu și T. Ungureanu)

1. A.S.A. Cimpulung	15	8	4	3	33—10	20
2. Unirea Iași	15	7	6	2	13— 7	20
3. Foresta Fălticeni	15	8	3	4	23—12	19
4. C.S. Botoșani	15	7	5	3	26—19	19
5. Danubiana Roman	15	6	4	5	17—12	16
6. Sp. muncitoresc Suceava	15	6	4	5	13—11	16
7. Minerul Gura Humorului	15	7	2	6	11—17	16
8. Cristalul Dorohoi	15	6	3	6	25—19	15
9. Nicolina Iași	15	6	2	7	18—21	14
10. Metalul Rădăuți	14	4	5	5	21—22	13
11. Constructorul Botoșani	15	6	1	8	20—23	13
12. Minobradul Vatra Dornei	15	4	4	7	17—23	12
13. Avîntul Frasin	15	4	4	7	18—26	12
14. Constructorul Iași	15	4	2	9	6—20	10
15. Victoria P.T.T.R. Botoșani	15	3	3	9	16—35	9

Etapa viitoare — 24 martie: Sportul muncitoresc Suceava — C.S. Botoșani, Nicolina Iași — A.S.A. Cimpulung, Metalul Rădăuți — Cristalul Dorohoi, Constructorul Iași — Foresta Fălticeni, Avîntul Frasin — Minobradul Vatra Dornei, Victoria P.T.T.R. Botoșani — Unirea Iași, Danubiana Roman — Minerul Gura Humorului, Constructorul Botoșani stă.

SERIA A II-a

Minerul Comănești	— Trotușul Gh. Gh. Dej	0—2 (0—2)
Oituz Tg. Ocna	— Rulmentul Bîrlad	2—0 (0—0)
Textila Buhuși	— Energia Gh. Gh. Dej	0—0
U.R.A. Tecuci	— Letea Bacău	1—0 (0—0)
Locomotiva Adjud	— Foresta Gugești	1—0 (0—0)
Relonul Săvinești	— Bradul Roznov	4—0 (3—0)
Cimentul Bicaz	— Hușana Huși	7—0 (4—0)
Construct. Gh. Gh. Dej	— Constructorul Vaslui	3—0 (1—0)

(Corespondenți: I. Birzan, A. Pavel, I. Vieru, C. Filiță, F. Constantin, D. Nemțeanu, Șt. Ghimpe și Gh. Gorun).

1. Relonul Săvinești	16	8	7	1	37—11	23
2. Constructorul Gh. Dej	16	7	5	4	21—11	19
3. Trotușul Gh. Dej	16	6	7	3	19—12	19
4. U.R.A. Tecuci	16	8	2	6	21—16	18
5. Energia Gh. Dej	16	6	6	4	12—11	18
6. Letea Bacău	16	6	5	5	24—14	17
7. Cimentul Bicaz	16	5	7	4	23—16	17
8. Minerul Comănești	16	7	2	7	21—23	16
9. Textila Buhuși	16	5	5	6	20—14	15
10. Rulmentul Bîrlad	16	5	5	6	14—15	15
11. Oituz Tg. Ocna	16	7	1	8	15—23	15
12. Hușana Huși	16	6	3	7	19—31	15
13. Bradul Roznov	16	6	2	8	17—30	14
14. Foresta Gugești	16	4	4	8	18—21	12
15. Locomotiva Adjud	16	4	4	8	19—31	12
16. Constructorul Vaslui	16	3	5	8	11—26	11

Etapa viitoare: Bradul Roznov — Textila Buhuși, Hușana Huși — Locomotiva Adjud, Trotușul Gh. Dej — Oituz Tg. Ocna, Rulmentul Bîrlad — Constructorul Gh. Dej, Letea Bacău — Relonul Săvinești, Energia Gh. Dej — Cimentul Bicaz, Foresta Gugești — Minerul Comănești, Constructorul Vaslui — U.R.A. Tecuci.

SERIA A III-a

Prahova Ploiești	— Avîntul Mineciu	3—2 (0—0)
Olimpia Rm. Sărat	— Petrolul Berca	2—1 (0—0)
Chimia Buzău	— Poiana Cîmpina	0—2 (0—2)
Comerțul Brăila	— Luceafărul Focșani	1—1 (1—1)
Unirea Focșani	— Carpați Nehoiu	2—1 (0—1)
I.R.A. Cîmpina	— Portul Brăila	5—0 (1—0)
Chimia Brazi	— Victoria Florești	0—0
Carpați Sinaia	— Petrolistul Boldești	4—1 (1—1)

(Corespondenți: F. Albu, T. Budescu, I. Stănescu, T. Enache, V. Manoliu, E. Stroe și V. Feldman).

1. Unirea Focșani	16	10	5	1	39—15	25
2. Poiana Cîmpina	16	8	6	2	29—12	22
3. I.R.A. Cîmpina	16	8	4	4	24—12	20
4. Olimpia Rm. Sărat	16	8	3	5	25—22	19
5. Petrolul Berca	16	9	1	6	25—27	19
6. Carpați Sinaia	16	8	1	7	31—20	17
7. Chimia Brazi	16	6	5	5	17—15	17
8. Luceafărul Focșani	16	6	5	5	29—27	17
9. Petrolistul Boldești	16	7	2	7	20—18	16
10. Chimia Buzău	16	6	4	6	19—20	16
11. Prahova Ploiești	16	7	1	8	22—22	15
12. Victoria Florești	16	7	1	8	20—22	15
13. Avîntul Mineciu	16	5	3	8	17—26	13
14. Portul Brăila	16	3	3	10	8—32	9
15. Comerțul Brăila	16	3	3	10	13—32	9
16. Carpați Nehoiu	16	2	3	11	13—41	7

Etapa viitoare: Luceafărul Focșani — I.R.A. Cîmpina, Avîntul Mineciu — Carpați Sinaia, Petrolul Berca — Comerțul Brăila, Carpați Nehoiu — Prahova Ploiești, Portul Brăila — Chimia Brazi, Poiana Cîmpina — Olimpia Rm. Sărat, Petrolistul Boldești — Unirea Focșani, Victoria Florești — Chimia Buzău.

SERIA A IV-a

Granitul Babadag	— Portul Constanța	2—0 (1—0)
Marina Mangalia	— Voința Constanța	3—1 (1—1)
Dunărea Tulcea	— I.M.U. Medgidia	1—0 (1—0)
Chimia Brăila	— Tehnometal Galați	2—0 (1—0)
Ancora Galați	— Constructorul Tulcea	3—0 (0—0)
Cimentul Medgidia	— Viitorul Brăila	1—0 (0—0)
Electrica Constanța	— Rapid Fetești	3—1 (2—1)
Știința Constanța	— Arrubium Măcin	2—1 (2—0)

(Corespondenți: N. Fucigiu, I. Cioboată, M. Topolschi, I. Baltag, V. Ștefănescu, R. Avram, S. Nace și N. Teodorescu).

1. Chimia Brăila	16	12	1	3	23— 7	25
2. Marina Mangalia	16	10	4	2	27— 8	24
3. Dunărea Tulcea	16	9	4	3	24—10	22
4. Electrica Constanța	16	8	6	2	26—13	22
5. Portul Constanța	16	10	1	5	29—16	21
6. Ancora Galați	16	7	5	4	20—12	19
7. Viitorul Brăila	16	8	2	6	26—16	18
8. Cimentul Medgidia	16	8	1	7	20—15	17
9. I.M.U. Medgidia	16	7	2	7	18—16	16
10. Granitul Babadag	16	6	1	9	19—24	13
11. Știința Constanța	16	5	1	10	21—22	11
12. Rapid Fetești	16	3	5	8	19—26	11
13. Tehnometal Galați	16	4	3	9	18—32	11
14. Voința Constanța	16	2	5	9	12—30	9
15. Arrubium Măcin	16	3	3	10	14—44	9
16. Constructorul Tulcea	16	3	2	11	12—37	8

Etapa viitoare: Arrubium Măcin — Chimia Brăila, Viitorul Brăila — Electrica Constanța, Portul Constanța — Cimentul Medgidia, Constructorul Tulcea — Granitul Babadag, Rapid Fetești — Dunărea Tulcea, Tehnometal Galați — Știința Constanța, Voința Constanța — Ancora Galați, I.M.U. Medgidia — Marina Mangalia.

SERIA A V-a

Unirea Tricolor Buc.	— Laromet București	2—0 (1—0)
Sirena București	— Dinamo Slobozia	4—0 (1—0)
Electronica București	— O Impia Giurgiu	0—0
Șoimii TAROM Buc.	— Argeșul Mihăilești	2—0 (2—0)
Sp. ICMA Ciorogîrla	— Voința București	1—2 (0—1)
T.M. București	— Flacăra roșie Buc.	3—1 (3—1)
Azot 1 Slobozia	— Triumf București	0—2 (0—1)
Tehnometal București	— I.O.R. București	2—0 (0—0)

(Corespondenți: D. Daniel, V. Diaconescu, C. Harea, N. Stoean, P. Anghel, G. Rosner, I. Matei și R. Pop).

1. Voința București	16	11	3	2	39—11	25
2. Triumf București	16	10	4	2	34—13	24
3. T.M. București	16	7	7	2	24—12	21
4. Flacăra roșie București	16	8	4	4	25—18	20
5. Olimpia Giurgiu	16	8	3	5	28—22	19
6. Sirena București	16	8	2	6	34—21	18
7. Tehnometal București	16	6	5	5	21—23	17
8. I.O.R. București	16	5	6	5	19—18	16
9. Unirea Tricolor București	16	4	8	4	24—15	16
10. Șoimii TAROM București	16	6	3	7	27—23	15
11. Electronica București	16	5	5	6	16—15	15
12. Azotul Slobozia	16	5	4	7	19—30	14
13. Laromet București	16	4	5	7	17—26	13
14. Dinamo Slobozia	16	2	5	9	15—39	9
15. Argeșul Mihăilești	16	4	1	11	19—47	9
16. Sportul Ciorogîrla	16	1	3	12	11—39	5

Etapa viitoare: Olimpia Giurgiu — Șoimii TAROM București, Laromet București — Sportul I.C.M.A. Ciorogîrla, Dinamo Slobozia — Tehnometal București, Flacăra roșie București — Unirea Tricolor București, Argeșul Mihăilești — Azotul Slobozia, I.O.R. București — Electronica București, Voința București — T.M. București, Triumf București — Sirena București.

SERIA A VI-a

Petrolul Tîrgoviște	— Vulturii C-lung Muscel	2—0 (1—0)
Chimia Găești	— Cetatea Tr. Măgurele	2—0 (1—0)
Recolta Stoicănești	— Dacia Pitești	2—0 (2—0)
Petrolul Videle	— Cimentul Fieni	1—1 (0—1)
Automatica Alexandria	— Unirea Drăgășani	1—0 (1—0)
Textilistul Pitești	— ROVA Roșiorii de Vede	0—0
Chimia Tr. Măgurele	— Răsăritul Caracal	3—1 (2—1)
ARO C-lung Muscel	— Progresul Corabia	2—0 (0—0)

(Corespondenți: M. Avanu, S. Frățilescu, M. Dogaru, V. Pancu, M. Bizon, M. Marin, D. Gruia și D. Rădulescu).

1. Rova Roșiorii de Vede	16	9	2	5	26—12	20
2. Automatica Alexandria	16	8	4	4	20—14	20
3. Răsăritul Caracal	16	8	3	5	26—15	19
4. Progresul Corabia	16	8	2	6	25—16	18
5. Chimia Tr. Măgurele	16	7	4	5	24—18	18
6. Petrolul Tîrgoviște	16	7	4	5	18—13	18
7. Chimia Găești	16	7	4	5	22—20	18
8. Dacia Pitești	16	5	5	6	26—21	15
9. Recolta Stoicănești	16	6	3	7	21—26	15
10. Vulturii Cîmpulung Muscel	16	6	3	7	16—21	15
11. Cetatea Tr. Măgurele	16	5	5	6	10—19	15
12. Textilistul Pitești	16	5	4	7	14—16	14
13. ARO Cîmpulung	16	5	4	7	18—24	14
14. Cimentul Fieni	16	4	5	7	17—26	13
15. Unirea Drăgășani	16	4	5	7	16—28	13
16. Petrolul Videle	16	4	3	9	14—24	11

Etapa viitoare: Cetatea Tr. Măgurele — ARO Cîmpulung, Vulturii Cîmpulung — Textilistul Pitești, ROVA Roșiori — Chimia Găești, Dacia Pitești — Chimia Tr. Măgurele, Răsăritul Caracal — Recolta Stoicănești, Unirea Drăgășani — Petrolul Tîrgoviște, Progresul Corabia — Petrolul Videle, Cimentul Fieni — Automatica Alexandria.

SERIA A VII-a

Steagul roșu Pienița	— C.F.R. Craiova	2—1 (1—1)
Dunărea Calafat	— Petrolul Ticleni	1—0 (1—0)
Minerul Lupeni	— C.I.L. Drobeta Tr. Sv.	4—0 (3—0)
Știința Petroșani	— Progresul Strehaia	2—0 (1—0)
Energia Rovinari	— Metalul Topleț	4—0 (0—0)
MEVA Drobeta Tr. Sv.	— Metalurgistul Sadu	2—1 (2—1)
Cimentul Tg. Jiu	— Victoria Călan	0—0
A.S. Victoria Craiova	— F.O.B. Balș	2—0 (2—0)

(Corespondenți: I. Julea, C. Treistaru, I. Cotescu, A. Siăbii, N. Gherguș, M. Focșan, V. Digulescu și G. Ștefan).

1. Dunărea Calafat	16	9	4	3	19— 9	22
2. Victoria Călan	16	9	3	4	24—17	21
3. Minerul Lupeni	16	8	4	4	25—15	20
4. Steagul roșu Pienița	16	9	1	6	25—21	19
5. Cimentul Tg. Jiu	16	6	6	4	21— 9	18
6. Progresul Strehaia	16	7	4	5	25—20	18
7. Energia Rovinari	16	6	6	4	20—15	18
8. MEVA Drobeta Tr. Severin	16	7	3	6	17—17	17
9. C.F.R. Craiova	16	7	3	6	21—25	17
10. F.O.B. Balș	16	7	1	8	25—21	15
11. Știința Petroșani	16	7	0	9	26—21	14
12. A.S. Victoria Craiova	16	5	4	7	19—18	14
13. Metalurgistul Sadu	16	5	4	7	17—21	14
14. C.I.L. Drobeta Tr. Severin	16	5	3	8	15—31	13
15. Metalul Topleț	16	5	1	10	20—36	11
16. Petrolul Ticleni	16	2	1	13	9—32	5

Etapa viitoare: Metalul Topleț — Dunărea

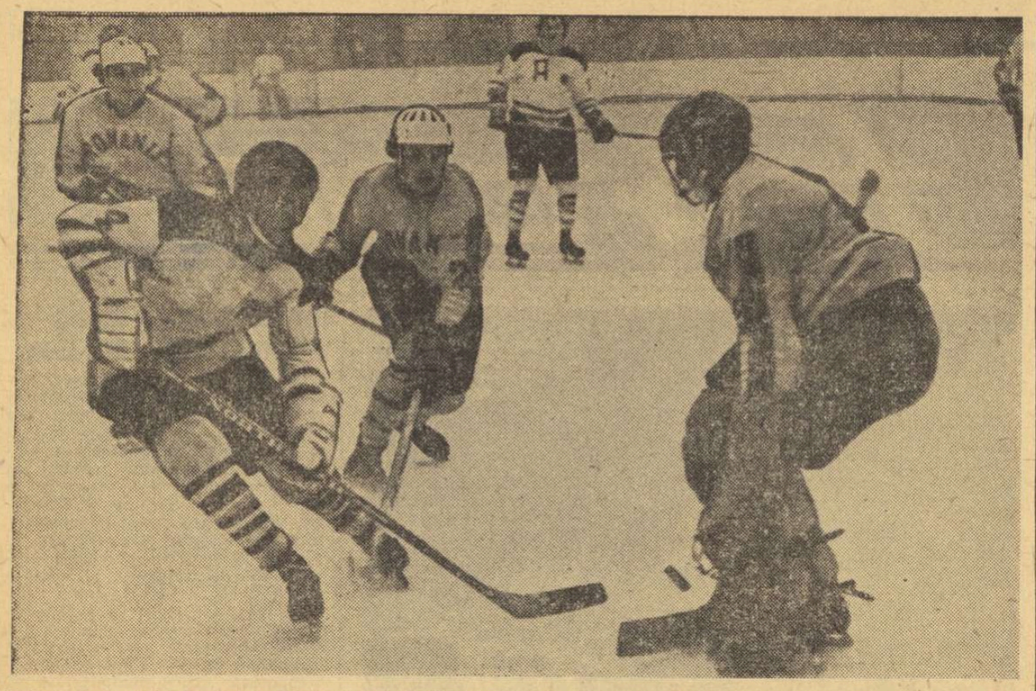

Hellwig *(nr. 4) în lupta cu* Nuțescu *(nr. 2). Portarul nostru* Gergely *va respinge pucul (Fază din finala C.E. de juniori grupa B, R. F. Germania — România)*
Foto : N. DRAGOȘ

După C. E. de hochei - grupa B

JUNIORII EUROPENI IN EVIDENT PROGRES

Încheiată simbătă seara, cea de a V-a ediție a campionatului european de juniori-grupa B a constituit, în mod indiscutabil, un frumos succes al sportului cu croșă și puc. Zece reprezentative de țări și-au disputat întîietatea într-o întrecere tinerească, aprigă și foarte avîntată, luptînd cu ambiție pentru a promova în eșalonul superior al acestei competiții, care își construiește tradiția, devine tot mai interesantă de la un an la altul.

Un punct de vedere asupra căruia au fost de acord toți specialiștii prezenți în capitala României se referă la faptul că **hocheiul juvenil european se află în progres, că este în măsură să asigure cadre de nădejde pentru această disciplină, tot mai populară în țările continentului nostru.** Este semnificativ faptul că în fiecare formație, chiar și în acelea din partea a doua a clasamentului, **au existat valori individuale certe, jucători care și-au însușit de pe acum un remarcabil bagaj de cunoștințe tehnice și sînt apți să facă față rigorilor unor întreceri de seniori.** În aceeași ordine de idei, cum a reieșit — de altfel — din cronicile și comentariile partidelor disputate, **tactica celor mai multe dintre reprezentativele angajate în turneul bucureștean se încadrează în conceptul actual al hocheiului pe gheață.** S-a jucat, de cele mai multe ori, rapid, cu o permanentă circulație a jucătorilor și a pucului, încercîndu-se scheme îndrăznețe, pline de fantezie care chiar atunci cînd nu au reușit integral, au lăsat — totuși — să se întrevadă bunele intenții de care erau animate.

Hocheiul este, în general, un sport în care valorile se conturează precis și ocupă într-o competiție de durată locurile pe care le merită în mod real. În această disciplină sportivă, șansa, hazardul, fără să fie total excluse, nu pot juca un rol hotărîtor, potrivit principiului că și... pucul este rotund ! Așa s-a petrecut și în întrecerea găzduită de patinoarul artificial „23 August", al cărei clasament final redă în mod fidel, după posibilități și clasă ordinea reală a formațiilor participante.

Încă de la prima sa apariție pe gheața arenei bucureștene, a devenit clar că **reprezentativa R. F. Germania** se detașează din rîndul celorlalte echipe, prin valoarea individuală a jucătorilor săi și prin forța pe care ei o alcătuiesc în ansamblu. Elevii lui **Roman Neumayer** erau evident „oameni" de grupa A, depășind cu cel puțin o clasă pe partenerii lor de întrecere. Făcînd parte din cluburi de prima ligă a campionatului R.F.G., ei trădau pregătirea serioasă și experiența ce se cer unor jucători de o asemenea categorie. Portarul **Richter**, fundașii **H. P. Egen, Reil, Müller, Hellwig**, atacanții **U Egen**, frații **Guggemos, Hinterstocker** ș.a. ar avea, poate, loc în multe reprezentative chiar și din grupa B a campionatului mondial pentru seniori. Să consemnăm, de asemenea, faptul că, de mai multă vreme, consilierul tehnic al echipei este specialistul cehoslovac **Ladislav Olejnik**, a cărui „mînă" se cunoaște în evoluția acestei formații.

Finalista competiției și clasată pe locul doi, **reprezentativa României** încheie mulțumitor competiția. De altfel, cîștigarea grupei preliminare a constituit obiectivul pe care și l-a propus lotul, cu amendamentul că **formația va depune toate străduințile pentru a supralicita poziția întîi.** În condițiile date, acest lucru nu a fost posibil, deoarece partenera de întrecere din jocul decisiv a fost evident superioară. În plus, în această întîlnire, ca și în altele anterioare, s-au făcut multe greșeli pe care, însă, un adversar atît de experimentat cum a fost acela de simbătă nu le-a lăsat nesancționate ! O constatare generală este aceea că **lotul nostru de juniori marchează un progres față de ultimele evoluții, cuprinde o serie de elemente cu perspectivă, dar că problema muncii cu copiii și tinerii hocheiști trebuie ridicată la cote de preocupare și de calitate mult superioare. Ar fi salutară o măsură a Biroului federal prin care toate secțiile cu formații în diviziile A și B ale campionatului național să fie obligate să-și creeze și formații de copii și juniori, de care să se ocupe în mod permanent și serios.** Lărgirea ariei hocheiului, a geografiei lui naționale, dată fiind dezvoltarea bazei materiale (patinoare artificiale în mai multe localități) trebuie făcută, în primul rînd, pe seama **ECHIPELOR DE COPII ȘI JUNIORI**, încredințate unor foști jucători, cu experiență și dragoste de muncă.

Una din revelațiile competiției, mai ales prin prisma jocului prestat în lupta pentru medaliile de bronz, a fost **echipa Bulgariei** care, prin progresele înregistrate, se anunță în viitor un concurent redutabil al acestei dispute ce-și cucerește, în mod meritat, o tot mai mare amploare și popularitate.

Romeo VILARA
Valeriu CHIOSE

TURNEUL INTERNAȚIONAL DE ȘAH

(Urmare din pag. 1)

chetka a cîștigat destul de ușor la Maciejewski.

Numeroși spectatori prezenți aseară în aula Bibliotecii centrale universitare au urmărit în primul rînd partida Ciocâltea — Kurajița, cu speranța unui rezultat care să confirme revenirea fostului nostru campion la forma sa sportivă reală. După un început promițător, Ciocâltea a jucat pasiv, permițînd adversarului său să preia inițiativa și apoi să cîștige. Mai interesantă a fost partida Vogt — Țeșkovski, în care primul a deținut multă vreme superioritatea. Jocul s-a întrerupt într-o poziție destul de complicată.

Alte rezultate : Partoș — Plachetka 0—1, Șubă — Westerinen 0—1, Popov — Farago $^1/_2$—$^1/_2$, Ghizdavu — Stanciu $^1/_2$—$^1/_2$. Celelalte partide s-au întrerupt. În clasament, pe primele trei locuri se află la egalitate Țeșkovski (1), Kurajița și Westerinen, cu cîte 7 puncte.

Astăzi după-amiază, cu începere de la ora 16, se dispută runda a X-a, care programează, printre altele, două partide foarte importante pentru configurația clasamentului în partea sa superioară : **Westerinen — Vogt** și **Kurajița — Ghizdavu.** Interesante vor fi și partidele **Farago — Ciocâltea** și **Vaisman — Popov**, care oferă reprezentanților noștri ocazia să se apropie simțitor de plutonul fruntașilor, în cazul unor rezultate favorabile

TURNEUL FINAL AL CAMPIONATULUI FEMININ DE VOLEI (locurile 7-12)

„U" CLUJ ÎNVINGĂTOARE ÎN CEA MAI IMPORTANTĂ PARTIDĂ A ZILEI

SIBIU, 18 (prin telefon). Publicul sibian amator de volei a umplut tribunele sălii Școlii sportive, cu prilejul ultimului turneu pentru definitivarea părții a doua a clasamentului, în ediția a 24-a a campionatului feminin.

Inaugurarea turneului sibian a fost făcută de formațiile **„U" Craiova** și **I.T.B.** Studentele au obținut, conform previziunilor, victoria cu **3—0 (6, 14, 7)**, într-o partidă care nu avea cum să se ridice la nivel deosebit, dată fiind capacitatea scăzută de ripostă a bucureștenilor. Doar în finalul setului al doilea meciul putea să devină interesant, dacă, pe fondul unei relaxări a studentelor, I.T.B. (care preluase conducerea cu 14—12) ar fi dispus de mijloacele necesare susținerii acestui final. Echipa bucureșteană are, însă, prea multe minusuri calitative pentru a aborda cu șanse întîlnirile turneului. S-au remarcat **Florența Albu, Aurora Popența, Maria Pop** de la **„U"**, respectiv **Mioara Florescu-Baran.** Excelent arbitrajul cuplului **V. Săndulescu** (București) — **V. Szakacs** (Baia Mare).

Cea de a doua întîlnire **„U" Cluj — I.E.F.S.** a dat loc unei dispute deosebit de atractive, în care clujencele au surprins de la început prin elan, vigoare, siguranță în execuții și coeziune în joc. Alternînd atacurile în forță cu cele poziționale (în care s-a remarcat **Mariana Petrescu**), apărîndu-se organizat, **„U" Cluj** s-a impus cu claritate în primele două seturi. Din cel de al treilea **I.E.F.S.**, care pînă atunci etalase doar... calități individuale, a început să lege mai bine jocul, să acopere mai judicios terenul, reușind să egaleze situația. Setul decisiv, deosebit de pasionant ca desfășurare, s-a încheiat în favoarea clujencelor, care au cîștigat, astfel, și partida cu **3—2 (10, 8, —12, —10, 11).** S-au remarcat **Mariana Petrescu, Dorica Meseșan, Carmen Ionescu, Ileana Tabără** de la învingătoare, respectiv **Renata Stelescu, Carmen Puiu, Doina Botezan.** Au arbitrat foarte bine : **C. Pitaru** (Sibiu) și **M. Bolintineanu** (București).

În ultimul meci : **Medicina — Universitatea Timișoara 3—0 (7, 7, 13).**

Azi, de la ora 16 : **Medicina — „U" Craiova, „U" Timișoara — I.E.F.S.** și **„U" Cluj — I.T.B.**

Aurelian BREBEANU

SPORTUL ÎN LUME

Succese ale tenismanilor români

SAO PAULO. — Au luat sfîrșit întrecerile turneului de tenis pentru grupa a 3-a a Circuitului W.C.T. În finala probei de dublu, **Ion Țiriac** (România) și Adriano Panatta (Italia) au învins cu scorul de 7—5, 3—6, 6—3 pe suedezii Björn Borg — Ove Bengtsson. Proba de simplu a revenit lui Björn Borg care, la capătul unei spectaculoase partide, a dispus cu 6—2, 3—6, 6—3 de americanul Arthur Ashe.

SOFIA. — În finala probei de simplu feminin a turneului internațional de tenis pentru juniori (pînă la 16 ani), jucătoarea română **Elena Popescu** a învins-o cu 6—3, 6—4 pe tenismana bulgară Tomova. Proba de dublu masculin a fost cîștigată de perechea cehoslovacă Cseh — Snid, învingătoare cu 6—4, 6—4, în finala susținută cu perechea română **Mihai Tăbăraș — Laurențiu Țiței.**

ALEXANDRIA. — La masculin, victoria a revenit lui Teimuraz Kakulia, care a cîștigat cu 1—6, 6—1, 6—3, 6—2, finala susținută cu jucătorul maghiar Janosz Benyik. În finala probei feminine, Marina Ciuvirina a întrecut-o în trei seturi : 6—3, 5—7, 6—4 pe Marina Neumanova (Cehoslovacia).

PALM BEACH. — Finala tradiționalului turneu de dublu se va disputa între perechile americane Pancho Gonzales — Jimmy Connors și Pancho Segura — Clark Graebner. În semifinale s-au înregistrat următoarele rezultate : Gonzales, Connors — Gardner Mulloy (S.U.A.), Fred Stolle (Australia) 6—3, 4—6, 6—2 ; Segura, Graebner — Torben Ulrich (Danemarca), Billy Martin (S.U.A.) 6—4, 6—3.

NĂSTASE — OKKER 6-3, 6-3

(Urmare din pag. 1)

După ce cîștigă net ghemul trei, Năstase, acoperind prin viteză întregul teren, reușește să retrimită peste fileu mingi considerate pierdute, ridicînd astfel tribunele în picioare. Jucînd excelent, reușește un break, după care majorează distanța la 4—1. Okker are o perioadă de revenire, cîștigă ghemul 6 și pe al 7-lea printr-un break. Năstase răspunde prompt și fructificînd avantajul serviciului, încheie setul și meciul printr-un ghem cîștigat la zero : 6—3.

6 000 de spectatori (cifră record pentru capacitatea sălii) au urmărit finala, care a durat numai 70 de minute. Năstase a terminat într-o manieră efectivă și impresionantă, dominîndu-și net adversarul. La sfîrșitul meciului Okker declara presei următoarele : **„Năstase a fost mult prea bun pentru mine. Este un jucător excelent care azi a făcut risipă de talent, energie și viteză, depășindu-mă net"**

Este a doua victorie obținută de campionul român în grupa „roșie" a Circuitului W.C.T., în care conduce detașat, avînd acum 137 de puncte avans.

CLASAMENTELE CIRCUITULUI MONDIAL

GRUPA 1
(roșie)

1. Năstase 387 p ; 2. Okker 250 p ; 3. Gorman 197 p ; 4. Pilici 164 p ; 5. Drysdale 157 p ; 6. Alexander 97 p ; 7. Roche 95 p ; 8. Riessen 84 p ; 9. Dominguez 79 p ; 10. Orantes 72 p.

GRUPA 2
(albastră)

1. Newcombe 262 p ; 2. Smith 220 p ; 3. Metreveli 182 p ; 4. Ramirez 92 p ; 5. Case 75 p ; 6. Hrebec 74 p ; 7—8. Cornejo și Stockton 57 p ; 9—10. Fairlie și Gottfried 54 p.

GRUPA 3
(verde)

1. Ashe 300 p ; 2. Kodes 260 p ; 3. Borg 235 p ; 4. Cox 167 p ; 5. Laver 150 p ; 6. Taylor 137 p ; 7. Panatta 125 p ; 8. Țiriac 91 p ; 9. Dibbs 30 p ; 10. Solomon 70 p.

● În această săptămînă, toate cele trei grupe au pauză.

TINERII HOCHEIȘTI ROMÂNI ÎN POLONIA

VARȘOVIA 18 (Agerpres). — În cadrul turneului internațional de hochei pe gheață de la Lodz, reprezentativa de juniori a Poloniei a terminat la egalitate : 2—2 (0—0, 1—0, 1—2) meciul susținut cu o selecționată română de tineret. Golurile echipei române au fost înscrise de Herghelegiu și Pană.

SCHIORII NOȘTRI AU OBȚINUT LOCURI FRUNTAȘE LA ZAKOPANE

VARȘOVIA 18 (Agerpres). — La Zakopane s-a desfășurat un concurs internațional de schi, la startul căruia au fost prezenți sportivi din R. D. Germană, România, Ungaria, U.R.S.S. și Polonia.

În proba masculină de slalom special, pe primul loc s-a clasat polonezul Anton Walkosz — 85,64, urmat de schiorii români Petre Soiu — 85,83 și Ion Bobiț — 88,31. Cursa de slalom uriaș a fost cîștigată de Ian Walkosz (Polonia), cronometrat cu timpul de 1:01,55, secundat de compatriotul său V. Zwijacz — 1:01,89. Concurenții români au ocupat următoarele locuri: Petre Grigore 4, în 1:03,03, Petre Soiu 5, în 1:03,26 și Ion Bobiț 6, în 1:03,98.

Concursul de sărituri de la trambulină s-a încheiat cu victoria cunoscutului campion polonez Wojciech Fortuna, care a totalizat 228,5 p. (săriturile sale au măsurat 102 m și 105,5 m).

ÎN TURNEUL DE LA OLOT

GHIȚESCU REMIZEAZĂ CU POMAR

MADRID 18 (Agerpres). — În prima rundă a turneului internațional de șah de la Olot (Spania), marele maestru maghiar Andras Adorjan l-a învins pe Pedrag Ostoici (Iugoslavia), iar Angel Martin (Spania) a cîștigat la Angel Quinteros (Argentina). Maestrul internațional român Theodor Ghițescu a remizat, în 32 de mutări, cu spaniolul Arturo Pomar. Același rezultat a fost consemnat și în partidele William Martz (S.U.A.) — William Lombardy (S.U.A.) și Gert Iskov (Danemarca) — Manuel Bellon (Spania). Partida dintre șahiștii spanioli Modesto Bartrina și Jorge Cuadras s-a întrerupt.

În runda a doua, Theodor Ghițescu (cu piesele negre) îl va întîlni pe Bellon.

CONCURSUL DE BIATLON DE LA ALTENBERG

BERLIN 18 (Agerpres) — Proba de 10 km din cadrul concursului internațional de biatlon de la Altenberg a fost cîștigată de schiorul cehoslovac Pavel Ploc, cronometrat în 42:57, urmat de Frank Poetter (R. D. Germană) — 43:34. Sportivul român Ion Teposu a ocupat locul 7, cu timpul de 44:51.

Cursa rezervată juniorilor s-a disputat pe aceeași distanță și a revenit lui Pueschel (R. D. Germană) — 45:24.

RECORDURI MONDIALE ÎN CONCURSUL DE HALTERE DE LA EREVAN

Ion Hortopan și Marian Grigoraș, pe locurile 7

La Erevan a început concursul „Prietenia" la haltere, la care participă 116 sportivi din 18 țări, printre care U.R.S.S., Bulgaria, Ungaria, Japonia, R.D. Germană, R.P.D. Coreeană, Polonia, Iran, Cehoslovacia, România etc. Țara noastră este reprezentată de patru sportivi: **Ion Hortopan, Marian Grigoraș, Aurel Miuț** și **Spiridon Herghelegiu.**

În prima zi s-au desfășurat întrecerile la două categorii, în cadrul cărora au fost doborîte două recorduri mondiale. La cat muscă, **György Kőszegyi** (Ungaria) a „smuls" 106 kg. (record mondial) din a patra încercare. Clasament : György Kőszegyi (Ungaria) 230 kg. 2. Gheorghi Petrov (U.R.S.S.) 222,5 kg. 3. Masatomu Takeuti (Japonia) 220 kg. **Ion Hortopan** a ocupat locul 7 cu 197,5 kg (90 ; 107,5). La cat. cocoș, **Katsuman Hirai** (Japonia) a ocupat locul 1 cu 267,5 kg, după ce a „smuls" la a patra încercare 126 kg (record mondial). El a fost urmat de Nikolai Kolesnikov (U.R.S.S.) cu 262,5 kg și Wlodzierz Jakub (Polonia)) cu 250 kg. **Marian Grigoraș** a ocupat locul 7 cu 235 kg (105 ; 130).

GIMONDI CÎȘTIGĂ „CLASICUL" MILAN — SAN REMO

Cea de a 65-a ediție a tradiționalei curse cicliste internaționale Milan — San Remo a fost cîștigată de asul italian al pedalei **Felice Gimondi.** Învingătorul s-a detașat cu autoritate din întreg lotul de aproape 200 de concurenți, sosind solitar la finiș. Gimondi a acoperit cei 288 km ai parcursului în 6h 46:16 (medie orară — 42,533 km). El a fost urmat de belgienii **Eric Leman** la 1:53 și **Roger de Vlaeminck** — 1:54. Al 4-lea a sosit italianul **Franco Bitossi** — 1:55.

Nu a luat startul **Eddy Merckx,** care anunțase oficial că trebuie să urmeze un tratament medical, fiind suferind de bronșită. Merckx cîștigase de cinci ori pînă acum clasica cursă.

VELENJE, GAZDA CROSULUI BALCANIC ESTE GATA SĂ-ȘI PRIMEASCĂ OASPEȚII

În fiecare început de primăvară, cei mai buni semifondiști și fondiști din Balcani își dau întîlnire la o întrecere care și-a cîștigat,

Dane Koriță, *deținătorul unei performanțe sub 28 min. pe 10 000 m, este unul dintre favoriții cursei seniorilor.*

sezon de sezon, o tot mai frumoasă tradiție : Crosul balcanic. Anul acesta se desfășoară ediția cu numărul 19, iar gazdă a fost aleasă micuța localitate din inima Sloveniei, orășelul Velenje, apărut pe harta Iugoslaviei după cel de-al doilea război mondial.

Pentru o așezare atît de mică este o mare cinste să găzduiască o competiție de anvergură. De aceea, oficialitățile locale au luat toate măsurile pentru a fi la înălțimea încrederii ce le-a fost acordată. La această oră, Velenje este gata să-și primească oaspeții — atleți și atlete din Bulgaria, Grecia, Turcia, România și Iugoslavia.

De altfel, sportivii țării gazdă au și făcut cunoștință cu traseul care va desemna campionii balcanici la cros. Duminică 10 martie, la Velenje, s-au desfășurat campionatele de cros ale Iugoslaviei. Campionatele au constituit și ultimul criteriu de selecție pentru echipele reprezentative ale gazdelor, antrenorul **Kresa Racici** definitivînd lotul celor pe care îi va alinia la start la 24 martie. De fapt, antrenorul Racici nu a avut revelații de ultimă oră la Velenje, întrucît urmărise cu mare atenție cele trei crosuri preliminare organizate la Belgrad, Zagreb și Zrenjanin

Nu vor lipsi, desigur, din echipele Iugoslaviei renumiții **Dane Korica** și **Vera Nikolici,** pe care iubitorii atletismului din România îi cunosc foarte bine, precum și talentata junioară **Liljana Susnjar.** Să notăm, ca un fapt inedit, că nici unul dintre ei nu a reușit să cîștige titlul de campion național, Korița și Susnjar ocupînd locul secund, iar Nikolici clasîndu-se a treia. Totuși, alături de **Vukomanovici** (la tineret), **Kuzmanovici** și **Svet** (la seniori) și **Janicevici** (la juniori), ei reprezintă principalele atuuri ale antrenorului Kresa Racici. Acesta ne-a declarat, de altfel, că speră să întrerupă șirul victoriilor românești la Crosul balcanic (reprezentanții României au cucerit cele mai multe titluri la ultimele două ediții ale crosului, la Atena în 1972 și Istanbul în 1973) : **„Cred că avem prima șansă, și nu numai datorită faptului că sîntem gazde. Vom avea însă adversari redutabili în atleții români, specialiști ai alergărilor de cros. Nu trebuie neglijați nici sportivii bulgari, care au bune șanse, în special în întrecerile seniorilor și senioarelor".**

DUȘAN BUGARIN

CAMPIONATE DE FOTBAL ÎN EUROPA

UNGARIA. După etapa a 19-a în clasament conduce : Ujpesti Dozsa cu 26 p, urmată de Ferencváros — 25 p, Videoton — 24 p.

IUGOSLAVIA (etapa a 21-a) : Vojvodina Novi Sad — O.F.K. Beograd 1—0 ; Proletar Zrenianin — F. C. Zagreb 0—0 ; Celik Zenica — Olimpia Liubliana 2—0 ; F. C. Sarajevo — Vardar Skoplie 0—0 ; Dynamo Zagreb — Borac Banja Luka 0—1 ; Bor — Zelezniciar Sarajevo 0—2 ; Partizan Belgrad — Steaua roșie Belgrad 2—1 ; Velez Mostar — Sloboda Tuzla 3—0 ; Radnicki Niș — Hajduk Split 0—1.

Clasament : 1. **Hajduk Split** — 28 p ; 2. **Velez Mostar** — 25 p ; 3. **Celik Zenica** — 25 p.

FRANȚA (etapa a 29-a) : Rennes — St. Etienne 1—0 ; Troyes — Nantes 1—0 ; Lyon — Metz 2—0 ; Sochaux — Bastia 1—0 ; Nisa — Monaco 3—2 ; Lens — Marsilia 2—3 ; Nancy — Angers 0—3 ; Bordeaux — Reims 3—0 ; Sedan — F. C. Paris 2—2 ; Nimes — Strasbourg 1—2.

Clasament : 1. **St. Etienne** — 47 p ; 2. **Nantes** — 44 p (un joc mai puțin disputat) ; 3. **Angers** 43 p.

PORTUGALIA (etapa a 24-a) : Benfica Lisabona — Guimaraes 5—1 ; Sporting Lisabona — F. C. Porto 2—0 ; Academica — Montijo 1—2 ; Olhanense — Cuf 2—2 ; Barreirense — Farense 2—1 ; Vitoria Setubal — Oriental 4—0 ; Boavista — Belenenses 1—1 ; Leixoes — Beira Mar 4—0.

Clasament : 1. **Sporting Lisabona** — 40 p ; 2. **Benfica Lisabona** — 37 p ; 3. **F. C. Porto** — 36 p.

SPANIA (etapa a 26-a) : Saragosa — Atletico Bilbao 3—0 ; C. F. Barcelona — Murcia 1—0 ; Malaga — Granada 1—1 ; Oviedo — Castellon 0—0 ; Real Madrid — Atletico Madrid 2—0 ; Las Palmas — Espanol Barcelona 1—1 ; Elche — Celta Vigo 2—0 ; Santander — Gijon 3—3.

Clasament : 1. **C. F. Barcelona** — 40 p ; 2. **Atletico Madrid** — 31 p ; 3. **Saragossa** — 31 p.

OLANDA (etapa a 26-a) : Go Ahead Deventer — P.S.V. Eindhoven 3—5 ; Ajax Amsterdam — F. C. Utrecht 5—2 ; M.V.V. Maastricht — Haarlem 0—0 ; Graafschap — Az '67 Alkmaar 2—0 ; Feyenoord Rotterdam — Sparta Rotterdam 3—1 ; Telstar — Nac Breda 2—2 ; F. C. den Haag — F. C. Twente Enschede 0—0 ; Kerkrade — Nec Nijmegen 1—1 ; F. C. Groningen — F. C. Amsterdam 1—2.

Clasament : 1. **Ajax Amsterdam** — 44 p ; 2. **Feyenoord Rotterdam** — 42 p ; 3. **F. C. Twente Enschede** — 42 p.

AUSTRIA (etapa a 20-a) : Wacker Innsbruck — F. C. Vienna 1—0 ; Sturm Durisol — Admira Wacker 1—1 ; Wiener Sport Club — A.S.K. Linz 0—0 ; Voest Linz — Austria Salzburg 1—1 ; Simmering — A. K. Graz 3—1 ; Austria Viena — Austria Klagenfurt 2—0 ; Rapid Viena — Radentheim 1—0 ; Alpine Donawitz — Vorarlberg 3—2.

Clasament : 1. **Wacker Innsbruck** — 32 p (un meci mai puțin disputat) ; 2. **Voest Linz** — 29 p ; 3. **Austria Viena** — 28 p

ELVEȚIA (etapa a 16-a) : F. C. Zürich — Grasshoppers Zürich 1—0 ; St. Gali — Chenois 1—0 ; Chaud de Fonds — Young Boys Berna 3—1 ; Servette Geneva — Winterthur 1—1 ; Neuchatel — Lugano 5—0 ; Chiasso — Lausanne 1—1 ; F. C. Basel — Sion 1—0.

Clasament : 1. **F. C. Zürich** — 27 p ; 2. **Neuchatel** — 21 p ; 3. **Lausanne** — 20 p (ultimele două echipe cu cîte un meci mai puțin disputat)

PROBLEMELE SCHIULUI

Ediția 1973—1974 a „Cupei mondiale" la schi a luat sfîrșit cu victoria așteptată a austriecei Annemarie Pröll-Moser și cu cea mult mai puțin prevăzută a tînărului italian Piero Gros (care l-a întrecut pe faimosul său compatriot și predecesor în palmaresul competiției : Gustavo Thoeni). „Seriile mondiale" — așazisele campionate mondiale pe echipe — care se dispută acum, după modă americană, pe colinele din Colorado și California, nu sînt decît un pretext pentru a mai prelungi sezonul de schi și a mai face o utilă propagandă acestui frumos sport al iernii.

Sînt, așadar, clipe favorabile pentru bilanțul schiului mondial, nu atît la capitolul pur sportiv, cît la cel moral. Ne amintim că la 1 martie, la New York, cu prilejul unei conferințe de presă, lordul Killanin, președintele C.I.O., a emis ipoteza că schiorul Gustavo Thoeni, care acceptă (fără protest) publicitatea impusă de unele firme de schiuri, ar putea fi descalificat, adică s-ar putea să nu i se aprobe participarea la Jocurile Olimpice de iarnă de la Innsbruck din 1976. „Potrivit principiilor noastre — a spus lordul Killanin — sportivii care obțin mari beneficii materiale de pe urma reclamei comerciale, nu pot lua parte la Olimpiadă".

Parcă punînd gaz peste foc, în aceeași perioadă, reviste occidentale — în căutare de senzațional — au dat publicității încasările citorva dintre fruntașii schiului mondial, menționînd sume rotunjoare care nu provin din exercitarea vreunei profesii, nici din asistența necesară cuvenită sportivului de performanță, ci din contracte semnate cu diverse firme de echipament sportiv, care duc la deșănțate atitudini de „omsandviș", impuse schiorilor obligați să se lase întotdeauna fotografiați, după curse, cu mărcile schiurilor vizibil expuse.

Ce părere are în legătură cu toate acestea Marc Hodler, președintele Federației internaționale de schi ? Se știe că — într-un moment de cumpănă și la intervenția lumii olimpice — F.I.S. a ales calea unui compromis, acceptînd ca federațiile naționale (și nu sportivii !) să poată primi subvenții — pentru dezvoltarea sportului pe schiuri — de la fabricanții de materiale pentru sporturile de iarnă. „Acum — spune Marc Hodler — dacă sumele publicate sînt adevărate, va fi nevoie să intervenim. Dacă unii sportivi vor neapărat să cîștige mulți bani datorită schiului, atunci nu au decît să suporte consecințele, declarîndu-se profesioniști !".

Într-o consfătuire a federațiilor din țările alpine, lucrurile nu au putut fi clarificate și este de la sine înțeles că în primul rînd forul austriac (din cauza J. O. 1976 de la Innsbruck) ține ca lucrurile să nu se înrăutățească, votînd pentru un statu-quo (greu de menținut).

Ultimul cuvînt aparține președintelui F.I.S. care preferă, dacă C.I.O. va fi de neinduplecat în problema eligibilității schiorilor pentru Jocurile Olimpice, să declare deschis două categorii de membri : amatori și profesioniști, ceea ce va fi mult mai corect decît a livra concurenți — pe căi ilicite — industriei spectacolului și reclamei comerciale.

Victor BĂNCIULESCU

COMENTARIUL SĂPTĂMÎNII

TELEX • TELEX • TELEX • TELEX • TELEX

În localitatea cehoslovacă Sumperk s-a desfășurat întîlnirea internațională de hochei pe gheață dintre reprezentativa secundă a U.R.S.S. și o selecționată a Cehoslovaciei. Partida s-a încheiat la egalitate : 4—4 (3—3, 0—1, 1—1).

■

În prima zi a campionatelor de natație ale R. D. Germane, care se desfășoară la Rostock în bazin de 25 m, Kornelia Ender a terminat învingătoare în proba de 100 m liber cu performanța de 57,70. Cu un rezultat bun s-a încheiat și proba masculină de 100 m fluture, în care Roger Pyttel a fost cronometrat cu timpul de 57,12. Alte rezultate : 200 m liber femei — Andrea Eife 2:08,15 ; 100 m bras bărbați — Glass 1:07,25 ; 1 500 m liber bărbați — Dockhorn — 16:06,73.

■

După disputarea a 11 runde și a unor partide întrerupte, în turneul internațional feminin de șah de la Belgrad continuă să conducă campioana mondială Nona Gaprindașvili (U.R.S.S.) cu 9½ p. O urmează în clasament Suzana Veröczi (Ungaria) — 8 p., Tereza Stadler (Iugoslavia) — 7½ p, Vlasta Kalchbrenner (Iugoslavia) — 6½ p și două partide întrerupte etc. În runda a 11-a, Tereza Stadler a învins-o pe Milunka Lazarevici, Nona Gaprindașvili a remizat cu Stepanka Vokralova (Cehoslovacia).

■

Concursul internațional de la Bareges (Franța), contînd pentru „Cupa Europei" la schi, a continuat cu desfășurarea probei feminine de coborîre. Pe primul loc s-a clasat austriaca Elisie Deufti — 1:22,12, urmată de Germaine Michelet (Elveția) — 1:22,14 și Brigitte Totschnig (Austria) — 1:22,34. Cursa s-a disputat pe o pîrtie în lungime de 1960 m, cu o diferență de nivel de 580 m.

■

La Londra s-a disputat întîlnirea internațională de sabie dintre echipele Angliei și Austriei. Gazdele au terminat învingătoare cu scorul de 9—8.

■

Proba de simplu femei din cadrul turneului de tenis de la Madrid a revenit jucătoarei spaniole Carmen Perea, care a întrecut-o în finală cu 6—1, 7—5 pe compatrioata sa Vicky Baldovinos. În finala masculină se vor întîlni englezii Lloyd și Farrell.

■

În localitatea suedeză Nassjoe s-a disputat campionatul mondial de motocicliism pe gheață. Titlul a revenit cehoslovacului Miroslav Spinka, urmat de Vladimir Zibrov (U.R.S.S.) și G. Kadirov (U.R.S.S.).

■

Cursa masculină de 30 km din concursul internațional de schi — probe nordice — de la Strbske Pleso (Cehoslovacia) a fost cîștigată de Gerhard Grimmer (R.D.G.) cu timpul de 1h 32:22,04. Proba de sărituri de la trambulină s-a încheiat cu victoria finlandezului Rauno Miettinen, care a totalizat 221,6 puncte.

■

Competiția internațională ciclistă „Cursa celor două Mări" (Tireniană și Adriatică) s-a încheiat la San Benedetto del Tronto cu succesul rutierului belgian Roger de Vlaeminck. L-au urmat în clasamentul general norvegianul Knut Knudsen la 53 sec.

Redacția și administrația : București, str. Vasile Conta nr. 16 ; telefoane : centrala 11.10.05, secția corespondenți 11.51.09, interurban 72 și 286 ; telex : sportrom buc. 180, Tiparul I. P. „Informația", București 40.368

Biblioteca Județeană Târgu-Mureș

PROLETARI DIN TOATE ȚĂRILE, UNIȚI-VĂ!

Sportul

ZIAR AL CONSILIULUI NAȚIONAL PENTRU EDUCAȚIE FIZICĂ ȘI SPORT

ANUL XXX — Nr. 7717 | 4 PAGINI 30 BANI | Miercuri 20 martie 1974

DEBUT PROMIȚĂTOR ȘI PRIMELE SURPRIZE ÎN

„TURNEUL PRIMĂVERII" LA BOX

În cursul după amiezii de marți au început, la Ploiești și Timișoara, întrecerile pugilistice ale **„Turneului primăverii"**. Din cauza numărului mare de concurenți înscriși (64 la Ploiești și 80 la Timișoara), au fost programate cîte două gale zilnic. Încă din primele meciuri s-a putut constata pregătirea tehnică și fizică bună a majorității participanților, ceea ce explică și numărul relativ mic de partide încheiate înainte de limită. Întreaga competiție se dovedește a fi, încă de la debut, o foarte utilă trecere în revistă a potențialului boxului nostru la categoria seniorilor.

TIMIȘOARA :

ION MAGERI, ION MIHOC ȘI MARIAN CONSTANTINESCU ÎNVINȘI ÎN PRIMA GALĂ !

TIMIȘOARA, 19 (prin telefon, de la corespondentul nostru Petre Arcan). — Peste 400 de spectatori au asistat, în Sala sporturilor II, la prima gală pugilistică care a programat meciuri din cele 6 categorii de greutate rezervate orașului nostru : **semimuscă, cocoș, semiușoară, semimijlocie, mijlocie și semigrea.**

Iată primele rezultate obținute : **Cat. semiușoară :** Adrian Guțu (B.C. Galați) b.p. Constantin Nap (A.S.A. Cluj), Radu Iordache (Progresul Buc.) b.p. Ion Rădulescu (Dacia Pitești), Ion Vladimir (Dinamo Buc.) b.p. Nicolae Toma (Dinamo Brașov), Gheorghe Ilie (Metalul Buc.) b.p. Dionisie Székely (Motorul Arad), Nistor Boșcu (B.C. Galați) b.p. Ion Mageri (Rapid Buc.), Constantin Dia (Muscelul) b. ab. III Nicolae Păun (Rafinorul Ploiești).

Cat. mijlocie : Constantin Chiracu (A.S.A. Bacău) b.p. Gheorghe Bucur (Dinamo Brașov), Gheorghe Dinu (Venus Tîrgoviște) b.ab. II Ilie Gherman (C.S.M. Pitești), Paul Tănase (Nicolina Iași) b.p. Ion Mihoc (C.S.M. Baia Mare), Florian Bobi (Voința Buc.) b.p. Alexandru Hiera (Steaua), Liviu Moldovan (A.S.A. Cluj) b.p. Viorel Tecuceanu (Rapid Buc.).

Cat. semigrea : Constantin Văran (C.S.M. Reșița) b.p. Marian Constantinescu (Metalul Buc.), Ion Chifu (Dinamo Brașov) b.p. Virgil Oană (A.S.A. Bacău), Vasile Rață (Metalul Suceava) b.ab. II Aurel Mocanu (Metalul Oțelul Roșu), Ion Peter (Dinamo Brașov) b.ab. II Valentin Morodan (A.S.A. Cluj).

PLOIEȘTI :

FOSTUL CAMPION NAȚIONAL VASILE DRĂGAN ELIMINAT !

PLOIEȘTI, 19 (prin telefon, de la corespondentul nostru Ion Tănăsescu). — În sala „Rafinorul" din localitate, înconjurate cu mult interes, se dispută meciurile impuse de afluxul de participanți la 5 din cele 11 categorii de greutate: **muscă, pană, ușoară, mijlocie mică și grea.**

În prima gală a zilei s-au înregistrat următoarele rezultate :

Cat. muscă : Toma Mihai (C.S. Pitești) b.p. Leonida Ionescu (Aluminiu Slatina), Gh. Balaș (B.C. Brăila) b.p. Viorel Bobe (Steaua), Traian Cerchia (Portul Constanța) b. ab. Constantin Stănescu (C. S. Muscelul), Ion Stanciu (Nicolina Iași) b.p. Al. Kacso (A.S.A. Cluj), St. Băiatu (C.S.M. Buc.) b.p. Iuga Pascale (Metalul Buc.), Mustafa Iuseim (Farul Constanța) b.p. Constantin Truică (C.S.M. Craiova), Gh. Ileana (Dinamo Brașov) b.p. Vasile Drăgan (Voința Buc.).

Cat. ușoară : Constantin Stanciu (Metalul Buc.) b. ab. Gr. Iliescu (A.S.A. Tg. Mureș), Gabriel Rădulescu (Metalul Plopeni) b.p. Tiberiu Cebotaru (Litoral Mangalia), Costel Gutui (B.C. Brăila) b. ab. Ion Gheorghe (A.S.A. Bacău), Mircea Ilie (Rafinorul Ploiești) b.p. Eugen Stoica (B.C. Brăila), Cornel Hoduț (Rapid București) b.ab. III Dan Oancea (C.S. Mușcelul), Iosif Plenert (A.S.A. Cluj) b.p. Nicolae Paraschiv (Rapid Buc.), Antoniu Vasile (Dinamo Buc.) b.p. Dumitru Buti (Constructorul Galați).

NOU RECORD REPUBLICAN DE PATINAJ VITEZĂ

În concursul internațional de patinaj viteză dotat cu trofeul **„Patina de aur"**, desfășurat la Berlin (R. D. Germană), **Ladislau Fokt** (Dinamo Brașov) a realizat un nou record republican de juniori mari în proba de 1500 m, cu timpul de 2:25,2 (v.r. 2:25,3).

ATLETISMUL — ÎN CENTRUL ACTIVITĂȚII SPORTIVE DE MASĂ

PLOIEȘTI — **PESTE 2 000 DE PARTICIPANȚI LA „CROSUL TINERETULUI"**

„Crosul tineretului", organizat de către Comitetul municipal Ploiești al U.T.C., în colaborare cu C.M.E.F.S. Liceului pedagogic și de către băieții de la Grupul școlar, ai căror reprezentanți au și cîștigat cupele oferite de organizatorii unității cu cele mai bune rezultate.

Iată cîștigătorii pe probe :

Fete, cat. 15—16 ani — Cristina Bogdan (Gr. șc. chimie) ; **cat. 17—18 ani** — Marieta Ghincea (Lic. pedagogic), **cat. peste 19 ani** — Aurica Bolan (Gr. șc. chimie). **Fete (legitimate) — cat. 17—18 ani** — Ecaterina Incu (Lic. pedagogic), **cat. peste 19 ani** — Maria Popescu (Lic. pedagogic).

Băieți, cat. 15—16 ani — I. Dinescu (Gr. sc. energetic), **cat. 17—18 ani** — N. Dovincă (Lic. pedagogic), **cat. peste 19 ani** — V. Cristea (Lic. pedagogic). **Băieți (legitimați) cat. 17—18 ani** — D. Dogaru (Lic. nr. 1), **cat. peste 19 ani** L. Bogdan (Lic. nr. 1).

Nicolae GHIDU—coresp.

Primăvara — anotimpul crosurilor...

Ploiești s-a bucurat de o participare numeroasă și o deplină reușită. Întrecerile au fost dominate de elevele

Cat. I fete : 1. Valeria Platon (Gr. șc. MIU), 2. Mitalda Pleșiu (lic. 4), 3. Ofelia Scripcă (Gr. șc. MIU) ; **băieți :** 1. A. Moldovan (Gr. șc. electromotor), 2. I. Sporea (lic. industrial construcții), 3. P. Bunaciu (lic. industrial construcții) ; **cat. II fete :** 1. Maria Pera, 2. Alinița Sumănaru, 3. Daria Păun (toate de la Gr. șc. MIU) ; **băieți :** 1. I. Sandru (lic. Silvic), 2. A. Bondideanu (șc. UCECOM), 3. A. Sulea (lic. Ped).

P. ARCAN

IAȘI — ELEVII LA START !

În organizarea Comitetului municipal U.T.C. a avut loc, duminică, „Crosul tineretului" la care au participat elevi și eleve din școlile și liceele ieșene. Întrecerile, desfășurate în decorul pitoresc al pădurii Breazu, au atras la start peste 500 de tineri și tinere. Disputele, deosebit de interesante, au fost urmărite cu mult interes de spectatori, în mare parte părinți ai concurenților, care au aplaudat cu căldură pe învingători.

Întrecerile desfășurate pe categorii de vîrstă au fost cîștigate de următorii : **cat. 11—14 ani :** Paraschiva Iacob (șc. gen. 11), Iulian Grumăzescu (șc. gen. 11) ; **cat. 15—16 ani :** Ana Pascu (lic. 2), Ion Cantaraciuc (lic. Agricol) : **cat. 17—19 ani :** Lucia Todică (lic. Pedagogic), Grigore Ursanu (lic. Pedagogic).

Organizatorii au oferit cupa pentru cea mai rodnică mobilizare elevilor și cadrelor didactice de la Liceul nr. 6.

D. DIACONESCU

ÎNTRECERE ATLETICĂ LA BEIUȘ

Primul cros al anului organizat în orașul Beiuș s-a bucurat de o largă audiență în rîndurile elevilor din localitate.

Competiția a fost cucerită de echipa Liceului „Samoil Vulcan". S-au mai evidențiat echipele Școlii generale și cea a Casei de copii din Beiuș. La reușita primului cros desfășurat în județul Bihor, o contribuție importantă a avut-o buna organizare asigurată de Comisia orășenească de atletism din Beiuș.

Ilie GHIȘA — coresp. județean

PESTE 400 DE CONCURENȚI LA TENIS DE MASĂ ÎN JUDEȚUL SUCEAVA

La Suceava, Cîmpulung și Rădăuți s-au desfășurat, într-un cadru festiv, întrecerile fazei județene a „Cupei tineretului" la tenis de masă. Au participat, la toate categoriile de vîrstă și departamente, 412 sportivi, campioni județeni fiind declarați următorii :

11—14 ani : Ion Axente (Șc. gen. nr. 3 Suceava) și Viorica Pintea (Șc. gen. Marginea) ; **15—19 ani :** Gheorghe Berba (Lic. de construcții Suceava) și Aura Ștefăroi (Lic. Gura Humorului) ; **pînă la 30 ani** (întreprinderi și instituții) : Emil Forfotă (Filatura C-lung Moldovenesc) și Stela Popescu (Filatura C-lung Moldovenesc) ; **cooperație :** Mircea Duceag (coop. Dela C-lung) și Stela Ianoș (coop. Dela) ; **sate :** Ion Mihețiu (com. Simîncea) și Elena Luca (com. Adîncata) ; **studenți :** Octavian Oșanu (anul III Istorie-Geografie) și Magda Ilieș (anul II Ed. fizică).

C. ALEXA

ARBITRI ENGLEZI LA MECIUL DE FOTBAL FRANȚA — ROMÂNIA

Meciul dintre reprezentativele de fotbal ale Franței și României, programat sîmbătă seara, în nocturnă, la Paris, urmează a fi condus de o brigadă de arbitri englezi. Federația de specialitate din Anglia a făcut cunoscute numele celor trei cavaleri ai fluierului : **Homewood** (la centru), **Robinson** și **Simms** (la linie).

GIMNAȘTI ROMÂNI EVOLUEAZĂ ÎN U. R. S. S. ȘI SUEDIA

La sfîrșitul acestei săptămîni gimnaștii români iau startul în primele întreceri internaționale ale sezonului. Astăzi urmează a pleca în Suedia echipa masculină Dinamo, campioana țării, care va susține două concursuri și o demonstrație la Örebro și Eskilstuna, în compania echipei selecționate a Centrului de gimnastică din Eskilstuna. Vor face deplasarea **Dan Grecu, Constantin Petrescu, Gheorghe Păunescu, Ștefan Gal, Radu Branea, Liviu Mazilu**, însoțiți de **Mircea Bădulescu** (antrenor) și **Francise Cociș** (arbitru).

Joi dimineață va pleca spre Moscova grupul de sportivi români care vor lua startul la campionatele internaționale de gimnastică ale U.R.S.S., de la Moscova și Riga. **Rodica Sabău, Iuliana Simonfi, Mircea Gheorghiu, Gheorghe Iușan, Sorin Cepoi, Costache Gheorghiu** (antrenor) și **Leana Sima** (arbitră) — iată delegația care va participa la concursurile din U.R.S.S.

O IMPORTANTĂ CONSFĂTUIRE A REPREZENTANȚILOR DIVIZIONARELOR A DE HANDBAL

Respectînd o mai veche obișnuință, Federația română de handbal organizează — duminică dimineață, de la ora 9, la sediul său din strada Vasile Conta 16 — tradiționala întîlnire a Biroului federal cu conducătorii formațiilor feminine și masculine din divizia A.

După cum se știe, în ziua de 31 martie debutează o nouă ediție a campionatului rezervat celor mai bune echipe din țară, așa încît întîlnirea de duminică se anunță deosebit de importantă.

LA ÎNCHEIEREA CAMPIONATULUI MASCULIN DE VOLEI

O EDIȚIE SUB NIVELUL EXIGENȚELOR

Cea dea a 25-a ediție a campionatului masculin al primei divizii de volei s-a încheiat, după cum se știe, cu victoria categorică a formației **Dinamo București**, care cucerește, astfel, pentru a treia oară consecutiv titlul, în timp ce pe locurile sortite retrogradării s-au situat echipele **Progresul București și Tractorul Brașov.**

La capătul acestei ediții, putem spune că nivelul la care s-au prezentat în general formațiile primului eșalon nu a fost de natură să satisfacă exigențele, atît din punct de vedere tehnico-tactic, cît și al pregătirii fizice. Fără îndoială, la această stare de fapt și-a adus o mare contribuție și sistemul competițional adoptat la începutul sezonului, sistem care — așa cum a rezultat și dintr-o anchetă efectuată cu aproape două luni în urmă de ziarul nostru — s-a dovedit nestimulativ în pregătirea echipelor, favorizînd instaurarea unui climat de blazare și dezinteres. Motiv pentru care, cu puține excepții (Iași, Timișoara, Brăila, Baia Mare), publicul spectator s-a îndepărtat de volei — chiar și cei mai statornici susținători ai acestui sport —, îndreptîndu-și preferințele către alte discipline care, la ora actuală, le oferă mai multe satisfacții pe plan spectacular și al rezultatelor. Poate că schimbările care se preconizează în privința sistemului competițional vor avea darul să contribuie la o totală schimbare de optică în ceea ce privește participarea echipelor în prima competiție internă și îmbunătățirea calității jocurilor, sporirea spectaculozității lor, pe fondul unei pregătiri tehnice, tactice și fizice deosebite, condiție esențială pentru recîștigarea terenului pierdut.

În acest context, o singură excepție : **Dinamo București.** Voleibaliștii antrenați de **George Eremia** au izbutit să spargă cochilia mediocrității plutonului, neacceptînd acel „dolce farniente", în care căzuseră celelalte competitoare. Astfel, ei s-au detașat net în campionat, realizînd tot atîtea victorii cîte întîlniri au susținut. De altfel, buna pregătire a „alb-roșilor" s-a reflectat și în frumoasa comportare cu prilejul întîlnirilor din cadrul „Cupei campionilor europeni", competiție în care Dinamo s-a situat pe locul secund, fiind la un pas de cucerirea prestigiosului trofeu. Este adevărat că, la această oră, lotul dinamovist cuprinde individualități de clasă internațională, jucători cu multă experiență, cu calități deosebite și cu deprinderi bine consolidate. **Schreiber, Udișteanu, Oros, Dumănoiu, Tutovan, Vraniță, Tirlici,** precum și mai tinerii **Păușescu, Marinescu** și **Băroiu** alcătuiesc acum o echipă omogenă, care adoptă o tactică de joc la nivelul cerințelor voleiului modern.

Așa cum am mai spus, celelalte competitoare s-au situat la mare distanță în urma campionilor. Faptul că evoluția acestora nu a atins un nivel corespunzător este ilustrat de ascensiunea, puțin previzibilă la începutul competiției, a echipei **Exploräri B. Mare,** care abia promovase din Divizia B. Fără a dispune de individualități notabile, dar beneficiind de un plus de pregătire față de restul concurentelor la locul al doilea, băimărenii au izbutit să depășească echipe cu pretenții și îndelungată activitate în Divizia A. Ocuparea de către ei a poziției a doua în clasamentul final, ni se pare, deci, pe deplin justificată, și meritorie, cu atît mai mult cu cît ei au obținut o victorie categorică în fața fostei campioane, **Steaua.** În legătură cu aceasta din urmă, trebuie să arătăm că, deși dispune de un lot larg, cu cîtiva jucători de incontestabilă valoare **(Bartha, Stamate, Cr. Ion, Duduciuc, Enescu)** și destule elemente de perspectivă **(P. Ionescu, Chifu, D. Ionescu, Iuhasz, Terbea),** comportarea sa a fost cu totul nemulțumitoare. Aceasta se explică atît prin insuficienta pregătire dovedită pe tot parcursul sezonului competițional (printre altele, se știe că a fost eliminată și din Cupa cupelor de către o echipă fără faimă internațională), cît și prin climatul de neînțelegere care domnește în lot. Se impune, prin urmare, o analiză temeinică din partea clubului Steaua a situației existente și adoptarea unor măsuri capabile să contribuie la bunul mers al activității secției de volei.

Din restul plutonului am mai putea să remarcăm doar selecția bună și forța de atac ale echipei **C.S.U. Galați,** care păcătuiește, însă, la toate celelalte capitole ale pregătirii.

O situație precară au avut formațiile bucureștene **Rapid** și **I.E.F.S.** puse în neplăcuta postură de a evolua în turneul codaselor, echipe care în anii trecuți participau la dispute pentru locurile fruntașe. Pare cu atît mai surprinzătoare prezența lor în subsolul clasamentului, cu cît Rapidul are în componență sa jucători cu experiență, unii făcînd parte chiar din lotul național **(Penciulescu, Chițigoi, Bădiță),** iar I.E.F.S. o întreagă formație de viitori... profesori de volei.

Printre racilele acestui campionat nu putem să nu enumerăm și prea numeroasele rezultate „surpriză", consemnate atît în întrecerea cu etape săptămînale, cît și în turneele finale, rezultate care pun sub semnul întrebării sportivitatea voleibaliștilor noștri, modul cum au înțeles unele

Aurelian BREBEANU
Emanuel FANTANEANU

(Continuare în pag. a 2-a)

TIMIȘOARA — PRIETENII ATLETISMULUI...

Duminică a fost mare animație în jurul stadionului Tineretului din Timișoara. Circa 2000 de elevi și eleve au fost prezenți la startul „Crosului tineretului", organizat de Comitetul municipal U.T.C. și C.J.E.F.S. O vreme splendidă a ținut companie tinerilor sportivi care s-au întrecut cu multă ardoare pentru primele locuri ale clasamentelor. Iată pe primii trei de la fiecare categorie de vîrstă.

Turneul final al campionatului feminin de volei (locurile 7-12)

DISPUTĂ STRÎNSĂ PENTRU EVITAREA RETROGRADĂRII

SIBIU, 19 (prin telefon). Aspră și desperată a devenit lupta pentru evitarea retrogradării în turneul pentru locurile 7—12, al campionatului feminin de volei. Din cele 6 competitoare, doar două sînt în afară de orice grijă : **Medicina** și **I.T.B.** Prima, care nu a deplasat decît 7 jucătoare, se detașează, totuși, valoric de celelalte și a acumulat pînă acum suficiente puncte care o scutesc de emoții. Cea de a doua nu a obținut nici o victorie în 7 etape și chiar dacă ar cîștiga toate partidele următoare (ceea ce e puțin probabil) nu i-ar mai sluji la nimic. În schimb, celelalte patru formații trebuie să lupte din greu și pînă la capăt pentru a scăpa de obsesia locului 11.

În cea de a doua zi a turneului sibian, partida centrală a fost cea dintre **I.E.F.S.** și **„U" Timișoara.** După un început egal, studentele bucureștene se desprind și obțin victoria în primul set. Din cel de-al doilea, însă, timișorencele își coordonează mai bine acțiunile (îndeosebi prin **Elena Topa**) și preiau inițiativa egalînd situația. În continuare, disputa este deosebit de aprinsă, ambele echipe făcînd eforturi susținute pentru fiecare punct. Finalul setului aparține voleibalistelor de la I.E.F.S., mai decise în atac și mai bine dirijate de ridicătoarele **Margareta Baco** și **Doina Botezan.** „U" Timișoara revine spectaculos în setul IV, datorită și jocului bun făcut de rezervele **Elisabeta Silaghi** și **Maria Antonescu.** Începînd de la jumătatea setului, ele domină clar întîlnirea, dat fiind că bucureștencele nu reușesc preluări bune la serviciile dificile ale **Emiliei Cernega** și **Mariei Antonescu.** Dar, în setul decisiv ele devin o pradă ușoară pentru **I.E.F.S.** care cîștigă, astfel, un meci greu și important cu **3—2 (8, —11, 12, —7, 4).** Arbitrii **V. Szakacs** (B. Mare)-**V. Săndulescu** (București) au condus foarte bine următoarele formații : **I.E.F.S. : Doina Stoian,** Renata Stelescu (Rodica Cilibiu), **Doina Botezan,** Carmen Puiu (Maria Stadnic), **Eva Klein** (Leontina Mateș), **Margareta Baco** (Cornelia Cîrstoiu) ; **„U" : Elena Țopa, Marianne Wolf,** Brigitte Wolf (Maria Antonescu), **Emilia Cernega,** Terezia Viruzab, Mariana Duică **(Elisabeta Silaghi,** Irmgard Drezer).

În celelalte meciuri : **Medicina — „U" Craiova 3—0 (10, 6, 7), „U" Cluj — I.T.B. 3—0 (11, 5, 13).**

Azi, de la ora 16 : **„U" Craiova — „U" Cluj, I.T.B. — „U" Timișoara. I.E.F.S. — Medicina.**

B. AURELIAN

Turneul internațional de șah din Capitală

CURSĂ PASIONANTĂ PENTRU PRIMUL LOC...

Înaintea primei runde, privind lista cu numele maeștrilor străini invitați la această ediție a turneului organizat de F.R. Șah aveam impresia că vom asista la o întrecere echilibrată, în care cel puțin jumătate din lotul reprezentanților noștri ar fi avut dreptul să aspire la victorie. S-a întîmplat însă altfel. Acum, după disputarea celei de a X-a runde maeștrilor români nu le-au mai rămas șanse decît pentru ocuparea a ceea ce numim în mod obișnuit un loc onorabil în clasamentul final. Dar și pentru aceasta vor trebui să lupte din greu, cu maximum de încordare și de ambiție.

Rundă foarte agitată aseară. Surprins de o combinație nu tocmai greu de văzut, dar totuși frumoasă, Stanciu (cu albele) a pierdut la Șubă. Finalul partidei Farago — Ciocîltea a produs multă emoție în rîndurile spectatorilor, din cauza amenințărilor teribile de mat și de o parte și de alta. Criza de timp i-a determinat totuși pe ambii parteneri să accepte remiza, rezultat care a fost consemnat și în partidele Plachetka — Rodriguez și Maciejewski — Partoș. Kurajița a cîștigat însă la Ghizdavu și s-a instalat, astfel, în fruntea clasamentului, cu 8 puncte. Urmează Țeșkovski 7½, Westerinen 7 (1), Farago 6, Vogt 5 (1), Vaisman 4½ (2) etc.

Finișul turneului se anunță deosebit de pasionant. Cei trei fruntași ai clasamentului încep de-abia astăzi întîlnirile directe, cu partida Țeșkovski — Westerinen. Ambii maeștri internaționali au arătat în rundele anterioare calități aproximativ egale ; au jucat bine și cu piesele albe și cu cele negre, astfel încît confruntarea lor este deschisă oricărei încheieri. Tot în runda de astăzi (a XI-a) merită să fie urmărite, printre altele, partidele Șubă — Kurajița, Ciocîltea — Vaisman și Ghizdavu — Farago, ale căror rezultate pot modifica simțitor situația la mijlocul clasamentului.

Tiberiu RĂDULESCU

Aspect din timpul desfășurării partidei B. Kurajița — D. Ghizdavu

Astă-seară, în sala Floreasca, baschet feminin

I.E.F.S. — SPARTAK LENINGRAD, SEMIFINALĂ A „TROFEULUI ZIARULUI SPORTUL"

Publicul bucureștean, amator de baschet, are astă-seară (sala Floreasca, ora 19), prilejul să urmărească ultima evoluție a unei echipe românești în ediția 1973—1974 a cupelor europene. Ocazia este oferită de meciul retur dintre I.E.F.S. și Spartak Leningrad, semifinală a Cupei cupelor, competiție dotată cu **„Trofeul ziarului SPORTUL — București".** La Leningrad, sportivele sovietice au obținut victoria cu 86—41 și, ținînd seama de diferența de scor și de valoarea lor în sine (au cîștigat primele două ediții ale Cupei cupelor și sînt mari favorite ale întrecerii actuale), ele se vor califica în finală, unde vor juca cu învingătoarea dintre GEAS Sesto San Giovani și Kralovopolska Brno (în tur, 85—59 pentru italience).

Indiferent, însă, de rezultatul ei, întrecerea de astă-seară se anunță atractivă datorită în primul rînd valorii deosebite a echipei Spartak Leningrad, adepta unui joc agresiv, în viteză, eficient și spectaculos. Desigur, tinerele jucătoare de la I.E.F.S. vor căuta să dea o replică onorabilă și, în acest sens, este de dorit ca ele să abordeze meciul cu ambiție, cu convingerea că au datoria de a-și apăra din toate puterile prestigiul cucerit prin calificarea în semifinalele Cupei cupelor.

Aspect de la antrenamentul baschetbalistelor de la I.E.F.S. desfășurat ieri seară în sala Floreasca. Foto : Vasile BAGEAC

PROGRAM, FORMAȚII, ARBITRI

Sala Floreasca, ora 19 :
I.E.F.S. — Spartak Leningrad

ARBITRI :
W. Mladkowski (Polonia) și I. Karner (Ungaria) ;
COMISAR F.I.B.A. : G. Petkof (Bulgaria).

I.E.F.S.		SPARTAK LENINGRAD	
4 Ecaterina Pantea	1,67	4. Larisa Sirokova	2,02
5 Ștefania Giurea	1,89	5 Natașa Petrova	1,86
6 Diana Mihalic	1,73	6 Liuba Cernova	1,84
7 Clara Szabo	1,78	7 Tania Lemehova	1,78
8 Doina Iftimie	1,58	8 Alaksandra Ovcinikova	1,88
9 Ștefania Basarabia	1,74	9 Ana Kurova	1,66
10 Cornelia Petric	1,81	11. Nadia Zaharova	1,69
11. Rodica Capotă	1,78	12. Irina Akelova	1,85
12 Viorica Balai	1,75	14. Tamara Kaleaghina	1,90
15 Angelica Tita	1,83	16. Ileana Krupenina	1,78
MEDIA DE ÎNĂLȚIME: 1,75		MEDIA DE ÎNĂLȚIME: 1,82 m	
ANTRENOR : Ioan Nicolau		ANTRENOR: Stanislav Ghecinski	

AU FOST FOLOSITE ÎN SEZONUL RECE SPAȚIILE ADIACENTE SPORTULUI ?

Am aflat toamna trecută : în unele județe ale țării organele locale hotărîseră ca o serie de încăperi sau săli mici — în care funcționau diverse cercuri (de croitorie sau de coregrafie, de pildă), unde se învățau dansuri, nefolosite suficient, să fie atribuite sportului. Era, firesc, o măsură gospodărească, de pe urma căreia sportivii aveau de cîștigat. Cu atît mai mult cu cît se apropia sezonul rece, în care terenurile din aer liber nu mai puteau fi folosite.

La începutul acestei luni, cînd iarna a început să bată în retragere, ne-am gîndit să vedem în ce măsură hotărîrea amintită a dat rezultate. Am luat legătură, pentru a afla ceea ce ne interesa, cu patru prim-vicepreședinți ai C.J.E.F.S. din județele Iași **(D. Șorcaru),** Galați **(T. Oprică),** Prahova **(T. Constantinescu)** și Dolj **(A. Brîndușe).** Și, iată ce ne-au comunicat cei cu care am stat de vorbă :

A FOST UN MARE AJUTOR

La noi, în orașul Iași, care s-a dezvoltat tumultuos în ultimii ani, sînt foarte mulți iubitori ai sportului. Și cum n-avem la dispoziție atîtea săli și terenuri cîte ar fi necesare, vă imaginați cu ce bucurie am primit la un moment dat vestea : **„S-a luat hotărîrea ca printr-o mai bună organizare a activității în încăperile casei de cultură a sindicatelor, două săli — în care erau cercuri de coregrafie și dansuri populare — să fie atribuite sportului".**

A fost un mare ajutor pe care l-am primit. Am luat imediat măsurile necesare de dotare a sălilor cu ceea ce era necesar, unde, apoi, toată toamna și iarna și-au făcut antrenamentele, în bune condiții, boxerii și halterofilii clubului Nicolina, ai asociației sportive Victoria și ai Uzinei metalurgice. Aici s-au organizat și anumite întreceri de șah și tenis de masă. Cele două săli au fost intens solicitate de dimineața pînă seara, în tot anotimpul rece.

CINE SE GÎNDEA ?

Există, la parterul blocului 77 (nefamiliști) din Galați, cartierul Ți-

Modesto FERRARINI

(Continuare în pag. a 2-a)

După campionatele naționale universitare de schi

O EDIȚIE REUȘITĂ DIN TOATE PUNCTELE DE VEDERE

La sfîrșitul săptămînii trecute, pîrtiile de schi din masivul Paring au găzduit campionatele republicane universitare de schi. Această adevărată trecere în revistă a potențialului schiului studențesc din țara noastră poate fi considerată ca o reușită deplină din toate punctele de vedere. La întreceri au fost prezenți 120 de sportivi și sportive din 11 centre universitare, care au reprezentat 23 de institute și facultăți.

Disputele au fost deosebit de interesante, atractive și au probat elocvent aderența pe care o are schiul în rîndul universitarilor. Dacă despre pasiunea studenților din Brașov, București și Oradea se știa mai de multă vreme, în zilele concursului ne-am convins că mulți studenți și studente din alte centre universitare vor deveni în scurtă vreme concurenți serioși la primele locuri ale oricărei competiții de amploare. Ne referim la sportivii din Iași, Timișoara, Cluj, etc. Vorbind despre protagoniștii campionatelor nu trebuie omis faptul că printre ei se află schiori de bună valoare, unii dintre ei componenți ai loturilor republicane, aspiranți îndreptățiți la consacrarea internațională. De altfel evoluțiile acestora au fost bine apreciate de specialiștii prezenți la întrecere. Cursele **Danielei Munteanu** și ale **Mariei Cristea** au fost mostre evidente de măiestrie. De data aceasta, rivalitatea a fost tranșată în favoarea studentei de la Institutul pedagogic din Oradea, care a cîștigat toate cele trei probe cuprinse în program (coborîre, slalom uriaș și slalom special). **Daniela Munteanu** a demonstrat că este pe un drum ascendent, că dacă se va pregăti cu aceeași seriozitate și pasiune este capabilă de noi salturi valorice. La băieți s-au detașat prin calități și pregătire, reprezentanții I.E.F.S. **Alexandru Bogdan, Zoltan Hambrik** și **Șerban Cojocaru**, care pot aspira, în scurtă vreme, la primele locuri în eșalonul de elită al schiului românesc.

Fondiștii au avut în **Nicolae Dudu** (I.E.F.S.) un lider autoritar iar fondistele pregătite de prof. **Constantin Mușan** (I. P. Oradea) s-au dovedit imbatabile, ele sosind pe primele patru locuri.

Nu putem încheia scurta noastră trecere în revistă fără a aminti de organizarea perfectă a campionatelor, de competența arbitrilor (marea lor majoritate studenți ai I.E.F.S.) de prezența ca deschizători de pîrtii și marcatori de trăsee a reputaților schiori **Dan Cristea, Dorin Munteanu, Constantin Văideanu, Gheorghe Vulpe, Nicolae Crețoi, Iudith Tömöri, Elena Neagoe**, care au creat în rîndul competitorilor studenți un stimulent evident pentru întrecere.

În încheiere cîteva cuvinte ale secretarului general al federației de schi-bob, **Petre Focșeneanu**, prezent la aceste finale: **„Surpriza produsă de această bază didactică a I.E.F.S. a fost așa de mare încît am avut impresia că mă aflu într-o stațiune de renume. Pîrtiile excelente, mijloacele mecanice de urcare, condițiile de cazare, ca și toată atmosfera din timpul întrecerilor, m-au determinat de a face propunerea în biroul federal ca ediția viitoare a campionatelor naționale de seniori (poate și alte competiții, chiar internaționale) să se dispute în Paring. Cu aceasta am caracterizat, zic eu, tot ceea ce am văzut aici".**

Paul IOVAN

S-A DISPUTAT CAMPIONATUL NAȚIONAL DE JUNIORI LA PROBE ALPINE

La sfîrșitul săptămînii trecute, pîrtia Mogoșa de lîngă Baia Mare a găzduit întrecerile Campionatului național de juniori la probe alpine. Cei 120 de sportivi au concurat pe pîrtii excelente, cu lungimi și diferențe de nivel ridicate la normele cerințelor internaționale. Organizarea foarte bună a contribuit din plin la reușita acțiunii. Au avut loc toate probele, inclusiv coborîrea. **REZULTATE TEHNICE: coborîre junioare mari:** 1. Dagmar Müller (L.E.S. Predal) 55,8; 2. Eva Mezei (L.E.S.—C.S. B. Mare) 56,0; 3. Anemarie Verhazi (St. roșu Brașov) 56,4; **juniori mari:** 1. I. Cavași (Dinamo Brașov) 57,7; 2. C. Negutescu (C.S.O. Sinaia) 58,3; 3. N. Szabo (Dinamo Brașov) 59,1; **slalom special, juniori mari:** 1. I. Cavași 98,7; 2. N. Szabo 103,9; 3. C. Boncu (Șc. sp. Brașovia) 108,0; **junioare mari:** 1. A. Verhazi 105,3; 2. D. Müller 108,3; 3. E. Mezei 110,3; **juniori mici:** 1. Csaba Portik (L.E.S.) 97,5; 2. Carol Adorjan (Șc. sp. M. Ciuc) 110,2; 3. Leonard Frățilă (L.E.S.) 111,8; **junioare mici:** 1. Aurelia Nițu (L.E.S.) 84,6; 2. Doina Frățilă (L.E.S.) 96,0; 3. Camelia Barna (L.E.S.) 98,9; **slalom uriaș, junioare mari:** 1. A. Verhazi 103,3; 2. E. Mezei 104,6; 3. D. Müller 107,0; **juniori mari:** 1. I. Cavași 111,9; 2. C. Negutescu 117,9; 3. Mircea Barbu (Șc. sp. Brașovia) 118,8; **junioare mici:** 1. A. Nițu 34,7; 2. D. Frățilă 35,6; 3. Smaranda Oprescu (L.E.S. Predeal) 36,2; **juniori mici:** 1. C. Portik 45,4; 2. Aurel Albert (St. roșu Brașov) 46,6; 3. Alexandru Taus (Șc. sp. Brașovia) 47,8. Combinata alpină a fost cîștigată, în ordinea categoriilor, de către **Csaba Portik, Aurelia Nițu, Ioan Cavași** și **Anemarie Verhazi.**

prof. ION BERINDEI

CONCURS DE SĂRITURI ȘI COMBINATĂ NORDICĂ PENTRU JUNIORI, LA PREDEAL

După 15 ani de întrerupere, trambulina de pe vîrful Cioplea din Predeal a găzduit anul acesta campionatul național de juniori la combinată nordică și sărituri speciale. Acțiunea fost posibilă datorită muncii profesorului **C. Arhiropol** (L.E.S. Predeal) și sprijinului Comitetului executiv al Consiliului popular Predeal, care au depus toate eforturile pentru recondiționarea acestui obiectiv al sporturilor de iarnă. **Rezultate tehnice, combinată nordică: 1. Mihai Ducariu** (L.E.S.) 479,79 p, 2. Marian Olteanu (Brașovia) 477,92 p, 3. Dumitru Prahoveanu (L.E.S.) 463,79 p; **sărituri speciale** (cîștigători): **Vasile Andrei** (Brașovia), la juniori mici și **Sorin Mitrofan** (Viitorul Brașov), la juniori mari.

I. CODLEANU — coresp.

Comportare remarcabilă a luptătorilor români la Izmir

C. ALEXANDRU, N. GINGĂ, I. DULICĂ ȘI I. PĂUN — LOCUL I

Zilele trecute, la Izmir (Turcia), s-a încheiat un turneu internațional de lupte greco-romane la care a participat și echipa reprezentativă a țării noastre. În afara sportivilor români, la întrecerile organizate de federația turcă de specialitate au luat startul luptători din Bulgaria, Ungaria și trei echipe ale țării gazdă.

Deși participarea n-a fost prea numeroasă, și au lipsit mulți dintre cei mai valoroși luptători din Europa, trebuie să spunem de la început că rezultatele realizate de concurenții români au fost mai mult decît mulțumitoare, iar comportarea reprezentanților țării noastre s-a situat la nivelul preconizat de antrenori pentru etapa actuală de pregătire.

Dintre cei 10 sportivi români s-au detașat prin evoluții superioare **Constantin Alexandru** (48 kg), **Nicu Gingă** (52 kg), **Ion Dulică** (57 kg) și **Ion Păun** (62 kg), care s-au clasat pe locul I la categoriile lor. **Nicolae Martinescu** (100 kg), **Victor Dolipschi** (+100 kg) și **Vasile Fodorpataki** (90 kg) au ocupat locul II, iar tînărul **Gheorghe Ciobotaru** (74 kg) s-a clasat al treilea.

Constantin Alexandru, prin maniera în care a luptat la acest turneu, ne-a dat mari speranțe pentru competițiile viitoare — **ne-a spus cu satisfacție antrenorul emerit ION CORNEANU**, care i-a însoțit pe sportivii români. **„În mare progres tehnico-tactic, înlocuitorul lui Berceanu l-a învins prin descalificare pe bulgarul Anghelov, cel care-l depășise pe el la campionatele mondiale de la Teheran și a cucerit medalia de argint. De asemenea, un alt medaliat al ultimelor campionate mondiale, maghiarul Sereș (locul 3), a trebuit să se recunoască învins în fața sportivului român. Alexandru a cîștigat la puncte, dar la un scor puțin obișnuit: 26—1 (!). De asemenea, se cuvine subliniată comportarea unui alt tînăr care a realizat mari progrese în ultima vreme, Ion Dulică. El i-a învins prin tuș pe bulgarul Todorov și Uisal (Turcia) și l-a depășit categoric la puncte pe maghiarul Söni.**

Nicu Gingă s-a prezentat, conform așteptărilor, la valoarea sa. Deși n-a avut o companie deosebit de selectă, campionul mondial are meritul de a-și fi depășit categoric toți adversarii, manifestînd o bună formă sportivă. În progres față de concursurile anterioare au evoluat și Ion Păun, Nicolae Martinescu și Vasile Fodorpataki. Singurul dintre cei amintiți mai sus care a coborît învins de pe saltea este Victor Dolipschi. El a pierdut la puncte întîlnirea cu Topuz (Turcia), pe care ar fi putut să-l învingă (așa cum a mai făcut-o și cu alte ocazii).

Turneul de la Izmir — ne spunea în încheiere I. Corneanu — a fost foarte util, el permițîndu-ne să ne dăm seama de nivelul de pregătire al elevilor noștri, acum, cu două luni înaintea campionatelor europene de la Madrid. Sportivii noștri vor mai participa și la alte întreceri de acest gen. Prima este turneul de la Budapesta, ce se desfășoară între 2 și 4 aprilie.

Mihai TRANCĂ

Constantin Alexandru *a prins centura adversarului și va executa un nou procedeu spectaculos.* Foto: Gozonfer KARPAT — Izmir

PREGĂTIRILE PENTRU C. M. ALE POPICARILOR ROMÂNI

ECHIPA DE SENIORI ÎN PROGRES

Alexandru Cătineanu *(stînga)* și Grigore Marin *sînt doi dintre tinerii care aspiră din ce în ce mai îndreptățit la selecția în echipa națională de seniori, pentru apropiatele C.M.*
Foto: Dragoș NEAGU

Apropierea startului în campionatele mondiale se simte din ce în ce mai mult în procesul de instruire a echipelor noastre reprezentative, cotate printre principalele candidate la locurile fruntașe. Stadiul pregătirilor popicarilor români este destul de avansat, ei aflîndu-se în perioada meciurilor de verificare în compania unor selecționate redutabile de peste hotare.

Sîmbătă și duminică, reprezentativele țării noastre au primit replica puternicelor echipe ale Cehoslovaciei. Testul a avut loc pe arena Voința din Tg. Mureș, considerată — pentru calitatea pistelor sale — ca cea mai bună sală din țară. Pe o asemenea arenă, sportivii români și cehoslovaci, angrenați în febra pregătirilor pentru C. M., au furnizat partide viu disputate, încheiate — după cum se știe — cu victoria gazdelor în confruntările pe echipe și cu succesul oaspeților în turneele individuale.

Formația noastră feminină, multiplă campioană mondială, a avut o parteneră care a solicitat-o la maximum, scorul fiind încert pînă la ultimele bile. În final au învins româncele, la o diferență minimă: 10 p. d. Credem însă că pentru evoluția viitoare a jucătoarelor noastre nu rezultatul acestui meci este important, ci maniera în care a fost el înregistrat. Și trebuie să spunem cu regret că vechile deficiențe au ieșit din nou la iveală. Rezolvarea figurilor grele la „izolate", doborîrea a două popice alăturate dintr-o singură bilă și mărirea preciziei la o singură piesă, sînt încă execuții tehnice nepuse temeinic la punct. După cum sîntem informați, încercările jucătoarelor pentru remedierea acestor carențe nu au fost eficace, din cauza sistemului defectuos de planificare a ședințelor de antrenament. S-a exersat mult (și de ce să n-o spunem poate chiar prea intens, întrucît aproape toate sportivele au părut obosite) în condiții de concurs, neglijîndu-se antrenamentele de individualizare, la elementele deficitare. Timpul nu este trecut pentru remedierea deficiențelor constatate și omogenizarea echipei. Și încă ceva: se simte nevoia impulsionării unor jucătoare de bază, care ar putea pînă la ora campionatelor mondiale să se autodepășească.

Cum s-a comportat sextetul masculin? Accidentarea maestrului emerit al sportului — Petre Purje nu a produs dificultăți specialiștilor federației, el fiind înlocuit cu tînărul feroviar bucureștean Grigore Marin, care a dat — mai ales în turneul individual — satisfacție deplină. O ascensiune de formă au marcat și alți doi tineri și anume **Iuliu Bice** și **Alexandru Cătineanu.** De asemenea, faptul că trei din cei șase componenți ai reprezentativei țării au trecut granița celor 900 p. d., iar ceilalți s-au apropiat de această valoroasă cifră dovedește că echipa masculină se află în progres. Cei vizați a reprezenta țara noastră la C. M. vor trebui să muncească și mai mult pentru adaptarea mai rapidă la jocul cerut de popicele din plastic, să-și îmbunătățească tehnica loviturilor de deschidere și să ajungă la o pregătire fizică de natură să le mențină același ritm de lansare de la prima și pînă la ultima bilă.

Echipele reprezentative de popice au în program noi verificări ale stadiului pregătirilor efectuate, toate în deplasare, fiind de apreciat atmosfera bună de lucru existentă în cele două loturi republicane.

Traian IOANIȚESCU

INSUCCESELE FLORETISTELOR LA TORINO, PRILEJ DE MEDITAȚIE ȘI DE ACȚIUNE!

MILANO, 19 (prin telefon). — Devenise un fapt obișnuit ca reprezentantele scrimei românești să joace un rol important în cele două mari competiții desfășurate la Torino — C.C.E. și „Trofeul Martini".

Din păcate locul marilor satisfacții l-a luat acum o adîncă decepție care va trebui să prilejuiască o atentă și sinceră analiză. Pentru că dincolo de anumite erori de arbitraj în C.C.E., de unele scăderi ale potențialului floretistelor noastre există părerea că intervin și alte cauze. S-a constatat, de exemplu, **o eficiență mult mai scăzută în finalizarea acțiunilor întreprinse de scrimerele noastre.** A fost vorba aici și de neșansă, ca în cazul Ecaterinei Stahl, care în asaltul decisiv cu **Bobis**, pentru calificarea în finala „Trofeului Martini", a dat 20 de lovituri fără să convertească vreuna în tușa de care avea nevoie. Au fost de asemenea cazuri în care sportivele noastre nu și-au pregătit suficient atacul, sau nu au avut acea decizie promptă atît de necesară în confruntarea pe planșă. Mai rămîne însă, un procentaj destul de ridicat de atacuri nevalorificate pe care floretistele noastre îl explică prin aceea că la antrenamente folosesc lame poloneze, iar la concursuri evoluează cu lame franceze. Între unele și altele există o diferență sensibilă de greutate care influențează asupra preciziei lor. Este o situație similară cu cea a trăgătorilor de tir, care utilizează un anumit fel de muniție la pregătire și altul pe poligon, la concurs... Acest lucru a fost destul de evident în primul meci al Stelei cu echipa Zeleznicear, campioana Iugoslaviei, în care lamele sportivelor noastre au căutat, mai ales în primele asalturi, ținta cu destulă nesiguranță.

S-ar mai putea crede că seria succeselor din ultimii ani au dus la o anumită automulțumire în rîndul acestor sportive, la o scădere a interesului lor față de victorie care se dobîndește cu prețul atîtor eforturi. Nu ni se pare a fi cazul acestor sportive. Mai întîi, pentru că o parte dintre ele sînt tinere (Ardeleanu), chiar foarte tinere (Bartoș, Draga) și, firește dornice să se afirme pe plan mondial. În al doilea rînd, urmărindu-le îndeaproape în întrecerile de la Torino ne-am putut da seama cît de mult au dorit succesul și în ce măsură le-a afectat nereușita. Sîntem convinși că floretistele care s-au înapoiat de la Torino (de data aceasta cu mîinile goale) ca și celelalte componente ale lotului, doresc să urce pe podiumul marilor întreceri, că nutresc ambiția de a reprezenta cît mai onorabil culorile țării și ale cluburilor lor.

Unul din cunoscuții specialiști italieni ai scrimei, **Guido Malacarne** își exprima la sfîrșitul celor trei zile de concurs, opinia că floretistele noastre nu și-au mai exprimat atît de deplin ca altădată resursele lor fizice și psihice, gama lor amplă de cunoștințe tehnice și tactice, punînd acest lucru pe seama unei capacități mai scăzute pe planșe. Observația sa ni se pare foarte judicioasă. Considerăm că este necesar să se revizuiască dozarea diferitelor capitole ce alcătuiesc procesul de pregătire ale salonului destinat marii performanțe. Credem că este necesar că această analiză să se efectueze nu numai printr-o simplă confruntare de păreri, pe de o parte între conducerea federației și antrenori și pe de altă parte cu sportivii, ci printr-o riguroasă examinare a tuturor elementelor care concură la atingerea unei forme sportive optime, iar această examinare să se facă cu concursul medicilor sportivi, al specialiștilor Centrului de cercetări. O asemenea analiză temeinică, pe multiple planuri, ar duce fără îndoială la elucidarea multor probleme privind procesul de pregătire al floretistelor în cauză și desigur al tuturor celorlalți componenți ai loturilor noastre de scrimă.

Sebastian BONIFACIU

CAMPIONATUL MASCULIN DE VOLEI

(Urmare din pag. 1)

echipe să-și apere șansele. Ne gîndim, printre altele, la meciurile **Explorări — „U" Cluj, Viitorul — C.S.U. Galați, Rapid — Tractorul, Rapid — I.E.F.S., Universitatea Craiova — Progresul,** ale căror rezultate ni s-au părut neconforme cu valorile reale ale echipelor.

Turneele finale au constituit pentru cele 12 echipe și un test al pregătirii fizice. Cu puține excepții, formațiile au dovedit că nu dispun de capacitatea necesară pentru a face față unor solicitări intense, ceea ce înseamnă că rezistența lor fizică a **fost sub nivelul cerințelor.** Or, în cazul unor eforturi de lungă durată, pregătirea fizică poate fi hotărîtoare în obținerea unor rezultate bune. Randamentul scăzut la acest capitol explică de ce multe meciuri, mai ales cele din partea a doua a turneelor, s-au desfășurat într-un ritm lent, voleibaliștii dînd vădite semne de oboseală.

Analizînd comportarea divizionarelor A din punct de vedere al pregătirii tehnice și tactice, ne vedem nevoiți să constatăm că la aceste capitole există multe deficiențe, mai ales în ceea ce privește numărul și varietatea procedeelor utilizate (o excepție, din nou, Dinamo). De altfel, referindu-se la aceasta, antrenorul federal **Ștefan Roman** remarca **„Insuficiența ca număr și varietate a procedeelor tehnice, chiar dacă ele sînt însușite bine, nu dă posibilitatea realizării unei bune tactici de echipă. Totodată, o mare lipsă o constituie gîndirea tactică individuală, atît în privința jocului la fileu, cît și al apărării în linia a doua".** Într-adevăr, combinațiile stereotipe, acțiunile „cîlite" au fost predominante în jocul echipelor, ceea ce, firește, a împiedicat asigurarea calității partidelor.

Aminteam, la începutul acestor rînduri, de climatul de blazare și indiferență manifestat de foarte mulți dintre voleibaliști. Fenomenul este cu atît mai îngrijorător, cu cît el a fost caracteristic tocmai pentru cei din tînăra generație, care, prin comparație cu evoluția plină de excepțională dăruire a unor jucători din vechea „gardă", ca **Fieraru, Schreiber, Udișteanu, Drăgan, Iorga, Stoian, Cristian, Tirlici, Ozun,** au lăsat prea adesea o impresie defavorabilă.

Așadar, actuala ediție a campionatului masculin de volei a plătit tribut atît unor vicii de organizare, cît și modului cum au înțeles jucătorii noștri să se prezinte în cea mai importantă competiție internă. Vrem să credem că, pentru toți cei care lucrează în acest domeniu, vacanța va fi „un sfetnic bun" și că se vor lua toate măsurile pentru o cît mai grabnică remediere a situației, în așa fel încît, odată cu reluarea disputelor, să înregistrăm revirimentul mult așteptat.

Nu putem încheia scurtele noastre constatări pe marginea actualei ediții a campionatului masculin, fără a remarca strădaniile comisiilor județene de volei de la **Timișoara, Ploiești** și **Brăila** de a asigura un cadru optim de organizare a turneelor finale precum și calitatea arbitrajelor, care au contribuit la desfășurarea în bune condițiuni a partidelor.

CLASAMENT FINAL

1.	**DINAMO**	10	10	0	30: 4 20
2.	Explorări B. Mare	10	7	3	26:15 17
3.	Steaua	10	7	3	21:13 17
4.	C.S.U. Galați	10	3	7	14:21 13
5.	„U" Cluj	10	2	8	9:26 12
6.	Viitorul Bacău	10	1	9	7:28 11
7.	I.E.F.S.	10	6	4	23:16 16
8.	Politehnica Tim.	10	6	4	21:20 16
9.	Rapid	10	5	5	25:17 15
10.	„U" Craiova	10	5	5	20:21 15
11.	Progresul	10	5	5	19:21 15
12.	Tractorul Brașov	10	3	7	13:25 13

AU FOST FOLOSITE ÎN SEZONUL RECE SPAȚIILE ADIACENTE SPORTULUI?

(Urmare din pag. 1)

glina I, un club în care, este drept, se joacă șah. Dar parcă această sală putea fi valorificată mai bine. După o perioadă de chibzuință, părerea mai multor activiști sportivi a fost că aici s-ar putea face un centru de antrenament pentru boxerii gălățeni. Ideea a prins repede, s-au luat unele măsuri și la parterul blocului s-a instalat „Box-club"-ul.

Cine se gîndea că ideea să fie atît de bună? Aici se desfășoară acum o activitate intensă, cu rezultate foarte bune. **Este deajuns să vă spun că opt din boxerii respectivi au fost nominalizați pentru lotul olimpic al țării.**

3 ACTIVITĂȚI ÎN PLUS

Sînt în Ploiești multe săli — mai mari sau mai mici — în care se face sport. Firesc, însă, ele nu satisfac nici pe departe nevoile. Dar, în toamnă, ni s-a comunicat că la noua și frumoasa casă de cultură a sindicatelor din oraș va fi primit și sportul. Firesc, după studierea posibilităților existente, s-au luat unele măsuri (mutarea secției de balet, de pildă) și astăzi **noul lăcaș al culturii din Ploiești, este, printre altele, și un loc în care se joacă popice, se face gimnastică de întreținere, se practică judo.**

ÎN IARNĂ... SPORT LA ȘTRAND

Nu, să nu credeți că-i vorba de vreo glumă sau de niște craioveni temerari care în plină iarnă merg la strand. Nu, mă refer la cu totul altceva și anume la o măsură gospodărească menită să ajute la pregătirea sportivilor pe timpul iernii.

Gîndindu-ne cum să folosim mai bine spațiul pe care îl avem la dispoziție am ajuns la... strandul Tineretului din Craiova. Vestiarele de aici sînt făcute în așa fel încît permit amenajarea lor ca locuri de antrenament pe timpul iernii. S-a făcut tot ce era necesar (amenajări, dotări) și **în vestiarele strandului aminiții — de la lăsarea timpului rece și pînă în prezent — s-au antrenat cu asiduitate, în condiții satisfăcătoare, atleții și boxerii** de la A. S. Rovine și Școala sportivă de elevi.

★

Mai este nevoie să insistăm, arătînd că inițiative de genul celor de mai sus pot duce la rezultate surprinzătoare?

BASCHET

LA ORDINEA ZILEI, NORMELE DE CONTROL

● Abia s-a încheiat al doilea tur (din care a mai rămas o restanță, meciul Universitatea Cluj — Steaua care se dispută astăzi, la Cluj) și unele dintre participantele la campionatele republicane de baschet își și reiau întrecerea. Este vorba de echipele masculine din grupa 1—6 și cele feminine din grupa 7—12 care vor susține, în Capitală și la Tg. Mureș, partidele primului turneu al ultimului tur al competiției. Întîlnirile vor avea loc vineri, sîmbătă și duminică și vor fi precedate de examenele pentru trecerea normelor de control care, după cum s-a anunțat din timp util, sînt obligatorii, jucătorii și jucătoarele care nu vor îndeplini baremurile nemaiavînd drept să participe la divizia A (au, însă, drept la reexaminare, cu prilejul următorului turneu). Examenul constă din probe de viteză (2 × 30 m), detentă (sărituri la panou), precizie (aruncări la coș de la semidistanță), rezistență (20 × 20 m), și îndeminare (dribling printre obstacole). Fiecare probă va fi notată, urmînd ca rezultatul să fie stabilit de media notelor obținute. Deci, în cursul dimineții zilei de mîine, în sala Floreasca din București și în sala I.M.F. din Tg. Mureș baschetbaliștii și baschetbalistele sînt supuși — pentru prima dată — la un examen complex și decisiv înaintea jocurilor propriu-zise.

● Iată programul complet al turneelor din această săptămînă: **MASCULIN 1—6, sala Floreasca, vineri de la ora 16:** „U" Timișoara — I.E.F.S., Steaua — „U" Cluj, Dinamo — Farul; **sîmbătă de la ora 16:** Farul — „U" Timișoara, „U" Cluj — Dinamo, I.E.F.S. — Steaua; **duminică, de la ora 9,30:** „U" Cluj — Farul, „U" Timișoara — Steaua, Dinamo — I.E.F.S.; **FEMININ 7—12, sala I.M.F Tg. Mureș, vineri:** Constructorul București — Sănătatea Satu Mare, „U" Iași — Olimpia București, Crișul — Voința Tg. Mureș; **sîmbătă:** Sănătatea — Crișul, Olimpia — Constructorul, Voința — „U" Iași; **duminică:** Crișul — Olimpia, Constructorul — „U" Iași, Sănătatea — Voința.

CLASAMENTELE LA ZI

MASCULIN

GRUPA 1—6

1.	Dinamo	21	21	0	1981—1508 42
2.	Steaua	20	16	4	1653—1391 36
3.	„U" Timișoara	21	12	9	1683—1587 33
4.	I.E.F.S.	21	12	9	1627—1595 32
5.	„U" Cluj	20	11	9	1564—1483 31
6.	Farul	21	7	14	1573—1777 28

GRUPA 7—12

7.	I.C.H.F.	21	9	12	1552—1507 30
8.	Rapid	21	9	12	1613—1672 30
9.	Poli. Cluj	21	8	13	1368—1495 29
10.	Poli. Buc.	21	7	14	1417—1642 28
11.	C.S.U. Galați	21	7	14	1439—1609 28
12.	Voința Timișoara	21	6	15	1348—1580 27

FEMININ

GRUPA 1—6

1.	Politehnica	21	18	3	1472—1161 39
2.	Voința Buc.	21	16	5	1472—1187 37
3.	I.E.F.S.	21	16	5	1344—1087 37
4.	Rapid	21	12	9	1355—1221 33
5.	„U" Cluj	21	9	12	1159—1317 30
6.	„U" Timișoara	21	9	12	1234—1342 30

GRUPA 7—12

7.	Crișul	21	13	8	1361—1156 34
8.	Constructorul	21	10	11	1186—1199 31
9.	„U" Iași	21	9	12	1261—1132 30
10.	Olimpia	21	7	14	1038—1249 28
11.	Sănătatea	21	6	15	1076—1354 27
12.	Voința Tg. Mureș	21	1	20	982—1328 22

ILEANA GUGIU și MARIAN BRABOVEANU, LIDERII COȘGETERILOR

La încheierea celui de-al doilea tur al campionatelor republicane, situația în clasamentele coșgeterilor este următoarea:

FEMININ. 1. Ileana Gugiu (Rapid) 378 p, 2. Liliana Rădulescu (Voința București) 376 p, 3. Rodica Goian (Universitatea Timișoara) 360 p, 4. Mariana Andreescu (Voința București) 342 p, 5. Suzana Szabados (Politehnica) 323 p, 6. Angelica Tita (I.E.F.S.) 316 p etc.

MASCULIN. 1. Braboveanu (I.E.F.S.) 505 p, 2. Szell (Politehnica București) 485 p, 3. R. Martinescu (C.S.U. Galați) 427 p, 4. Spinu (Farul) 418 p, 5. Mănăilă (Universitatea Timișoara) 364 p, 6. Roman (Universitatea Cluj) 339 p etc.

REZULTATE DIN DIVIZIA B

VOLEI

În divizia B de volei s-au desfășurat partidele etapei a II-a a turului al patrulea. Iată rezultatele:

MASCULIN: Corvinul Hunedoara — Voința Alba Iulia 3—0, Medicina Timișoara — Alumina Oradea 3—0; Electroputere Craiova — Petrolul Ploiești 3—1; C.F.R. Cluj — Foresta Arad 0—3; C.S.M. Suceava — Unirea Tricolor Brăila 3—0; Ind. sîrmei C. Turzii — Silvania Ș. Silvaniei 3—2; C.S.U. Pitești — Aurora Bacău 3—2. Exploratorul Caransebeș — C.S.U. Brașov 2—3; Politehnica Iași — Relonul Săvinești 3—0; Farul Constanța — Medicina București 3—1, Confecția — Locomotiva 3—0, Electra — Delta Tulcea 2—3.

FEMININ: Medicina Timișoara — Constructorul Arad 0—3; Corvinul Deva — Voința Oradea 3—0; Voința Brașov — Drapelul roșu Sibiu 3—1; I.G.C.M. Brașov — Voința M. Ciuc 0—3; Dacia Pitești — Voința Craiova 3—1; Știința Bacău — Ceahlăul P. Neamț 3—2; Medicina Tg. Mureș — Voința Zalău 3—1; C.S.U. Galați — Universitatea Iași 3—1, Spartac — Viitorul 3—2.

Rezultatele ne-au fost transmise de corespondenții noștri: I. VLAD, P. ARCAN, ȘT. GURGUI, I. POCOL, C. ALEXA, ȘT. GIURGIU, N. MAGDA, D. DUMITRU, G. TAMAȘ, I. JURA, C. GRUIA, M. MARIN, I. IANCU, C. ALBU, T. SIRIOPOL.

RUGBY

Campionatul diviziei B de rugby a fost reluat cu partidele din cadrul seriilor I și a II-a. Iată rezultatele înregistrate: Dunărea Giurgiu-Constructorul 12—17, Olimpia — S.N. Oltenița 24—7, Petrochimistul Pitești — Rapid 0—9 **(meciul s-a întrerupt după repriza I din cauza programării eronate, la acea oră trebuind să se dispute o partidă de fotbal),** Politehnica — Aeronautica 13—13, Arhitectura — Oțelul 32—0, Dacia Constanța — Cimentul Medgidia 10—13, Șc. sp. 2 Constanța — Farul II 4—33, Portul Constanța — Constructorul Constanța 4—12, I.T. Constanța — Albatros Eforie Sud 25—0, Voința Constanța — Chimia II Năvodari 0—12, Ideal Cornavodă — C.F.R. Constanța 0—14.

Rezultatele ne-au fost transmise de corespondenții noștri: TR. BARBĂLATA, N. TEODORESCU, S. NACE, C. POPA, I. ENACHE, G. TAMAȘ, N. ENACHE.

Cum am cîștigat, cum am pierdut!

SPORTIVII DESPRE EI ÎNȘIȘI. DESPRE VICTORIILE SAU ÎNFRÎNGERILE LOR

Cîteva opinii ale unora din principalii protagoniști ai competițiilor desfășurate la sfîrșitul săptămînii trecute — unele din ele contradictorii! — ne permit să înțelegem mai bine rezultatele pe care le-au obținut echipele ai căror componenți sînt.

POPICE CORNELIA PETRUȘCA (ultimul schimb al echipei naționale)

„AUTODEPĂȘIREA POATE FI HOTĂRÎTOARE ÎN SCHIMBAREA SOARTEI UNUI MECI"

„În întîlnirea cu selecționata feminină a Cehoslovaciei, susținută simbătă pe arena Voința din Tg. Mureș am fost la un pas de a fi învinse, pe teren propriu. Zestrea de 51 p.d. pe care trebuia să o apărăm eu și colega mea Mariana Constantin s-a dovedit neînsemnată în fața unui fenomen care poate fi la un moment dat determinant în stabilirea victoriei, și anume *autodepășirea*. Adversara mea directă, cunoscuta jucătoare cehoslovacă Marie Sorbova, în vervă deosebită, a doborît în prima manșă de 25 de bile la „izolate" 104 popice performanță rar întîlnită, totalizînd cel mai mare rezultat al reuniunii: 456 p.d.

Excelenta comportare a acestei sportive a echilibrat forțele, incertitudinea scorului plutind pînă la ultima lovitură cînd noi am cîștigat la o diferență de numai 10 puncte. Este adevărat că în calitate de încheietoare de... pluton, eu am avut un final slab. Dar, cu toate acestea, am înregistrat un rezultat mulțumitor — 408 p.d. care — în situația că nu ar fi existat acea autodepășire a jucătoarei adverse — ne-ar fi asigurat o victorie fără emoții. Așadar, trebuie să ne pregătim într-un asemenea fel încît să fim capabili să ne autodepășim. Pentru că, deși se joacă pe echipe, sportul popicelor este prin excelență individual, deoarece pe arenă nu te poate ajuta coechipiera, și, în consecință, orice salt peste valoarea obișnuită poate fi hotărîtor în schimbarea soartei unui meci".

RUGBY N. CRĂCIUN (Farul)

„VICTORIA JOCULUI COLECTIV"...

NICOLAE CRĂCIUN (Farul Constanța). „Trei cauze au favorizat victoria noastră în partida cu Sportul studențesc, de fapt adevăratul derby al etapei a XI-a... Mai întîi, buna circulație a liniei de treisferturi, apoi jocul legat al înaintării și în fine dorința arzătoare de a încheia în avantaj, de a ne dovedi mai buni. În calitate de căpitan de echipă, mă bucur că jucătorii Farului respectă cu strictețe recomandările antrenorului. El fac de la etapă la etapă un joc colectiv, așa cum cere rugbyul. Noi avem individualități de valoare (Bucos, Dumitru, Florescu, Marica, Motrescu etc.) dar potențialul lor sporește numai în condițiile unei colaborări continue cu toți ceilalți parteneri de echipă. Este ceea ce gîndim acum toți jucătorii Farului...".

ALEXANDRU ATANASIU (Sportul studențesc). „Așa cum am jucat în partida cu Farul nu puteam cîștiga. Înaintarea n-a mai acționat compact, ca altădată. Absența lui Fugigi a privat echipa de un joc mai legat al liniei a 3-a cu treisferturile, care, din păcate, nici ele n-au mai avut prospețimea și vivacitatea cunoscute. Sigur, ne afectează acest eșec, dar ne și ambiționează pentru a... strînge rîndurile și a redeveni echipa capabilă să aibă un cuvînt hotărîtor în stabilirea ierarhiei valorilor. Am convingerea — în calitate de căpitan al echipei — că în etapele următoare numeroșii noștri susținători vor vedea o cu totul altă formație care să nu-i mai dezamăgească".

BASCHET Gh. NOVAC (Dinamo):

„ÎN MOD CERT, OCZELAK M-A FAULTAT!"

Gh. OCZELAK (Steaua):

„NICI NU L-AM ATINS PE NOVAC!"

Derbyul baschetbalistic Dinamo — Steaua (cîștigat de prima echipă cu scorul de 84—83, după prelungiri), este comentat de maeștrul emerit al sportului **Gheorghe Novac** și maestrul sportului **Gheorghe Oczelak,** „eroii" ultimei faze care a hotărît rezultatul meciului.

GHEORGHE NOVAC (Dinamo): „În prima repriză am abordat partida mai bine decît Steaua. Ne-au reușit contraatacurile și acțiunile poziționale și, în general, am dominat jocul. În următoarele 20 de minute, am resimțit o oarecare stare de oboseală care a determinat acțiuni personale contraindicate din

PREGĂTIRILE LOTULUI REPREZENTATIV

Ieri după-amiază, la Snagov, a avut loc primul meci de verificare-antrenament al lotului reprezentativ în vederea jocului pe care selecționata noastră îl va susține simbătă, la Paris, în compania echipei Franței. În prima repriză, lotul a prezentat următoarea formație : **Jivan — Anghelini, Antonescu, Dinu, Hajnal — Dumitru, Beldeanu — Troi, Dobriu, Kun, Iordănescu.** Poarta echipei Sportul studențesc (tineret), partenera selecționabililor, a fost apărată de Răducanu. În această primă repriză, nu s-a înscris nici un gol. În a doua parte a întîlnirii, formația lotului a fost aceasta : **Răducanu — Anghelini, Antonescu, Dinu, Cristache — Dumitru, Balaci — Troi, Dumitrache, Iordănescu, Kun.** Poarta echipei Sportul studențesc a fost apărată acum de Jivan.

Lotul a înscris patru goluri prin Iordănescu, Troi și Dumitru (2).

Astăzi, tot la Snagov, lotul va întîlni în alt meci de verificare-antrenament pe Metalul București care va prezenta prima garnitură.

Așa cum am mai anunțat, plecarea spre Paris va avea loc mîine.

★

După meciul de ieri de la Snagov, a avut loc o consfătuire a conducerii C.N.E.F.S. cu conducătorii cluburilor și antrenorii echipelor care dau jucători lotului reprezentativ.

La reuniune au participat tov. **general lt. Marin Dragnea,** prim-vicepreședinte al C.N.E.F.S., **Emil Ghibu** și **Miron Oiteanu,** secretari ai C.N.E.F.S., reprezentanți ai F.R.F., antrenorii lotului reprezentativ. Au participat reprezentanții următoarelor cluburi și asociații : Universitatea Craiova, F.C. Constanța, Dinamo, Steaua, F.C. Argeș, A.S.A. Tg. Mureș, Steagul roșu, U.T.A., Sportul studențesc, Politehnica Timișoara, Rapid.

În luările la cuvînt ale reprezentanților cluburilor F.C. Constanța (președintele clubului, Foti D. Foti), A.S.A. Tg. Mureș (președintele asociației, col. Alex. Florescu), Universitatea Craiova (antrenorul Constantin Cernăianu), Steagul roșu (antrenorul Nicolae Proca), Sportul studențesc (vicepreședintele clubului, Ion Motroc) s-a subliniat **necesitatea ca interesele echipei naționale să primeze față de cele ale formațiilor de club, că e absolut necesar ca fiecare activist din domeniul fotbalului să facă totul pentru a contribui la formarea unei selecționate puternice, capabile să reprezinte cu cinste culorile naționale.** Vorbitorii au făcut cinste și necesar ca pregătirea la cluburi și asociații să se desfășoare la un înalt nivel, ca atitudinile de comoditate, de nesportivitate, de abandonare a obligațiilor ce revin fotbaliștilor fruntași să fie curmate cu hotărîre. Asemenea sportivi vor fi excluși de la orice activitate competițională.

Vorbitorul a solicitat aportul total, sincer, competent al cluburilor și asociațiilor fruntașe ale fotbalului nostru.

Față din meciul de verificare de ieri al lotului reprezentativ : acțiunea lui Troi este blocată de Răducanu
Foto : C. BERESTEANU

La ordinea zilei

• PANICA ȘI REMEDIILE EI
• OBSERVATORII FEDERALI...

Runda a treia a primăverii a mai dăruit puțină încredere Bacăului și Iașului, dar a ridicat stridența sunetului alarmei în Giulești, la Ploiești și la Cluj. Pentru iubitorii fotbalului, aflați departe de subiectul deloc plăcut numit „retrogradare", rezultatele de simbătă și duminică au cu totul alt efect, ele reprezintă promisiuni pentru amplificarea luptei, de senzații tari, din zona incendiară a clasamentului. Pentru ceilalți însă chestiunea nu ține de domeniul distracțiilor. Acum, rolul cel mai important în taberele implicate în această luptă periculoasă revine unui factor rar numit dar totdeauna prezent în deznodămînturile campionatului: atmosfera generală, dar în primul rînd atmosfera din echipă.

Dacă ieșenii, care păreau loviți și de efectele unor serioase defecțiuni organizatorice, s-au redresat în asemenea măsură încît să se opună cu toată tăria (e drept și cu ajutorul unor degajări disperate în tribune, la un moment dat); dacă băcăuanii, condamnați iremediabil de toate pronosticurile, au găsit resurse de a prezenta o echipă destul de lucidă la Ploiești, în frunte cu un portar care se pare că reclamă lui Jivan locul de portar nr. 1 al etapei, Ursache, dacă am înregistra deci două frumoase momente de regăsire care fac să scîlpească undeva licăriri pentru formațiile lui Oană și Costică Rădulescu, în schimb în Giulești lucrurile nu sînt nici liniștitoare și nici încurajatoare. Despre criza de conducere tehnică care a bîntuit în iarna întreagă clubul feroviar s-a scris așa de mult, s-a opinat în atît de diverse moduri încît cazul trebuie reamintit doar pentru efectele pe care întîrzierea le-a avut pentru reintrarea în ritmul normal de pregătire. Acum, însă, numeroasele fapte vorbesc despre o nouă dezbinare între conducerea tehnică și unii dintre jucători. O serie de hotăriri ale antrenorilor rapidiști precum și o suită de comportări ale jucătorilor au creat fisuri în unitatea morală a lotului. Nu știm dacă Dumitriu II a devenit chiar așa, peste noapte, un jucător necorespunzător pentru Rapid ! Nu știm dacă și formulele de echipă prezentate în campionat după o suită de verificări în alte distribuții, care dăduseră cît de cît satisfacții, nu și-au avut și ele rolul negativ în randamentul pe cele 270 de minute de pînă acum ale Rapidului. În fine nu știm dacă o mai fermă, dar și principială, obiectivă, atitudine a celor doi tehnicieni — Urecheatu și Belizna — nu s-ar fi impus. Pentru că actele de indisciplină sau de viață nesportivă s-au iscat și din indulgența manifestată de ei. Rapid a învățat, credem, din propriul exemplu, că a amîna la nesfîrșit deciziile grave dar utile duce la situații iremediabile.

Am aplaudat inițiativa federației de a delega tehnicieni reputați la jocurile primei divizii. Constatăm că măsura începe să se stingă prea repede. Și nu e bine. Etapele care vin au, fiecare, jocuri echilibrate, cu influențe importante pentru campionat. Dacă F.R.F. nu va fi reprezentată de oameni competenți, respectați, cu funcții în activul ei, nu va fi bine. Auzim că autorecuzările se țin lanț cînd e vorba de partide cu miză și cu echipe de primul plan în scenă. Iarăși nu e bine. Oficialii federației, antrenorii federali trebuie să fie pe stadioanele unde se dispută cele mai importante întîlniri. Mulți „cavaleri ai fluierului" ne-au mărturisit că se simt încurajați, mai siguri, cînd partidele sînt observate de delegați competenți și reputați. Și au dreptate. În aceste zile de pauză, punem în atenția F.R.F. acest subiect cu mari influențe pentru normala, disciplinata desfășurare a campionatului. Să nu uităm, cît de hotărîtoare au fost intervențiile înainte de meci sau chiar la pauză ale observatorilor — conducători ai federației sau antrenori renumiți și respectați — pentru o întreagă întrecere disputată cu sportivitate sau pentru curmarea unor stări de lucruri îngrijorătoare din teren.

Eftimie IONESCU

fotbal

După meciul juniorilor, de la Passau,

H. WIDMAYER — ÎNCREZĂTOR, C. ARDELEANU — CIRCUMSPECT

Exact peste două săptămîni, **miercuri 3 aprilie, la Pitești, pe stadionul „1 Mai"**, echipele de juniori ale României și R. F. Germania se vor afla din nou față-n față pentru a-și disputa și celelalte 80 de minute ale aprigei lor confruntări din preliminariile Turneului U.E.F.A. La jumătatea „cursei" pentru calificare, conduce, la limită, echipa vest-germană care, simbăta trecută, pe stadionul „Dreiflüsse", din Passau, a cîștigat cu 1—0, în urma unui joc de bun nivel tehnic, cu multe faze de poartă, cu intervenții salutare ale celor doi portari și cu... ratări incredibile, în final, ale lui Balaci și Grosu ! 1—0 nu-i, însă, un rezultat care să poată decide o calificare atîta timp cît a mai rămas de jucat returul. La aceasta se gîndeau, probabil, și jucătorii vest-germani, care au părăsit destul de abătuți terenul la sfîrșitul meciului. **„Noi am jucat foarte slab astăzi** — afirma căpitanul formației gazdă, **Nickel — iar echipa română mult mai bine decît ne așteptam. Jucătorii cu nr. 10 și 9** (Balaci și Grosu — n.n.) **au fost foarte periculoși. Pentru ca să ne calificăm va trebui să jucăm mult mai bine în partida retur".** Nici antrenorul **Helmut Widmayer** nu s-a declarat mulțumit de evoluția echipei sale, dar mai ales de rezultatul partidei, deși a spus că... : **„A fost un meci bun, spectaculos. Victoria noastră este meritată. În prima repriză putea fi 2—0 și atunci altfel ar fi jucat echipa după pauză, cînd într-adevăr a trecut prin cîteva momente foarte grele. Nu mi-e teamă de meciul retur. Cred că ne vom menține avantajul luat la Passau și ne vom califica pentru turneul final".**

Același obiectiv — calificarea — îl țintește, însă, și echipa noastră, care, la Passau, în ciuda înfrîngerii suferite, a făcut cel mai bun joc al ei. **„Ne-am străduit să respectăm întocmai indicațiile date de antrenorii noștri** — ne spunea căpitanul echipei, **Hurloi. Și dacă nu primeam acel gol încă de la începutul meciului, sînt sigur că altfel am fi jucat în continuare și cu totul altul ar fi fost și rezultatul final".** Rezultat care, afirmăm noi, putea fi altul chiar și în condițiile primirii acelui gol marcat de fundașul **Mamajewski,** echipa noastră reușind să mențină echilibrul partidei, să-și păstreze calmul și luciditatea iar în ultimele 20 de minute să treacă hotărîtă la atac pentru a forța egalarea. **„Nu am reușit să marcăm nici un gol. Păcat. Nu știu dacă îi vom mai prinde vreodată pe juniorii vest-germani atît de timorați, atît de nesiguri în tot ceea ce au întreprins pe teren. La Passau am avut o mare șansă de a obține calificarea** — consideră antrenorul echipei noastre, **prof. Constantin Ardeleanu. N-am reușit să fructificăm nici una din marile ocazii de gol, așa că nu ne rămîne altceva de făcut decît să așteptăm partida retur, care va fi greu de cîștigat la două goluri diferență. Greu dar nu imposibil !".**

Și va fi cu atît mai greu de cîștigat, cu cît, se pare, cel mai bun jucător din lot — Ilie Balaci **— nu va putea fi folosit în cazul în care va face deplasarea la Paris și va juca în meciul Franța — România. Regulamentul U.E.F.A. specifică foarte clar că un jucător pierde dreptul de a evolua în echipa reprezentativă de juniori dacă a apărut — chiar și numai pentru un minut — într-un meci de seniori inter-țări. Ar fi păcat ca Balaci să nu poată evolua în partida retur cu R. F. Germania ! Cu atît mai mult cu cît nu este vorba de un meci oarecare, ci de unul oficial. La Passau, Balaci a fost unul dintre cei mai buni jucători și credem că prezența lui la Paris n-ar fi tot atît de indispensabilă ca la Pitești, în 3 aprilie.**

★

În săptămîna care urmează, echipa noastră de juniori are un bogat program de apariții publice. Vineri 22 martie și duminică 24 martie va evolua în compania selecționatei **Turciei,** la **Pitești** (ora 16) și, respectiv, **Slatina** (ora 10,30), iar miercuri 27 martie, tot la **Pitești,** pe stadionul **„1 Mai"**, va întîlni **Brazilia** (ora 14,30). Pe parcursul acestor trei meciuri antrenorii **Ardeleanu** și **Voinescu** vor căuta să rodeze „11"-le de bază cu care vor aborda partida retur cu R. F. Germania.

Laurențiu DUMITRESCU

Astăzi, de la ora 15, pe stadionul Republicii

MECI ÎNTRE ECHIPELE REPREZENTATIVE DE TINERET

Meciul disputat toamna trecută între loturile de 23 de ani și de 21 de ani și încheiat cu scorul de 3—0 în favoarea primei echipe își va disputa revanșa astăzi. Antrenorii *Cornel Drăgușin* și *Nelu Nunweiller* (lotul de 23 de ani) și *Ion Voica* (lotul de 21 de ani) au efectuat, ieri, pe stadionul Republicii, un antrenament, urmînd ca astăzi, pe aceeași arenă, să se dispute partida dintre cele două formații.

La această acțiune a loturilor de tineret prima problemă a reprezentat-o controlul medical, în urma căruia jucătorii *Costaș, Matei, Mateescu* și *Custov* au fost declarați indisponibili pentru jocul de astăzi. Semne de întrebare persistă și asupra lui *Dobrău,* care acuză dureri dorsale, fapt pentru care nu a evoluat nici duminică în campionat, și asupra lui *Berneanu,* lovit la un picior în partida cu *„Poli" Timișoara.*

În vederea întîlnirii de astăzi, care se va disputa de la ora 15 pe *stadionul Republicii,* antrenorii celor două loturi ne-au anunțat următoarele formații probabile :

LOTUL DE 23 DE ANI : Purcaru — Porațchi, G. Sandu (Dobrău), Fl. Marin, Berneanu (Lucuță) — Dumitriu IV, Bölöni (Mureșan) — Anghel (Atodiresei), Ghergheli (Mulțescu), Năstase, Ion Ion.

LOTUL DE 21 DE ANI : Lăzăreanu — Purima, Naghi, Grigoraș, Lucuță (Ciocan) — Iovănescu, Rișniță (T. Stoica) — Crișan (Batacliu), Lața, Istrătescu (Spirea), Trandafilon.

La Galați

FOTBAL CLUB ÎNTÎLNEȘTE PE RAPID

Astăzi, de la ora 16,15 pe stadionul Dunărea, are loc întîlnirea amicală, între echipa locală **F. C. Galați** și divizionara A **Rapid București.**

CAMPIONATUL ECHIPELOR DE TINERET — REZERVE

1.	Steaua	20	12	3	4	40—17	29
2.	Univ. Craiova	20	13	2	5	32—16	28
3.	Dinamo	20	10	4	6	18—11	24
4.	U.T.A.	20	9	4	7	31—22	22
5.	Rapid	20	9	4	7	25—20	22
6.	F. C. Argeș	20	7	6	7	32—27	20
7.	F. C. Constanța	20	8	4	8	31—35	20
8.	„Poli" Timișoara	20	9	2	9	24—29	20
9.	Sportul studențesc	20	9	2	9	23—30	20
10.	C.S.M. Reșița	20	7	6	7	24—33	20
11.	Petrolul	20	8	3	9	29—27	19
12.	Steagul roșu	20	8	3	9	22—26	19
13.	Sport Club Bacău	20	8	3	9	27—34	19
14.	„U" Cluj	20	7	4	9	27—23	18
15.	C.F.R. Cluj	20	8	2	10	27—36	18
16.	Politehnica Iași	20	7	3	10	22—27	17
17.	A.S.A. Tg. Mureș	20	7	2	11	26—30	16
18.	Jiul	20	4	1	15	21—36	9

CONSFĂTUIREA ARBITRILOR BUCUREȘTENI

Astăzi, de la ora 18,30 va avea loc în sala I.S.B. din București (str. Berzei nr. 7) consfătuirea arbitrilor de fotbal din Capitală

Cu acest prilej se vor face și comunicări organizatorice.

ÎN ROLURILE PRINCIPALE: PORTARII

dintre sute de rapoarte

Nu s-ar putea spune că etapa a III-a a returului, în ciuda celor șase rezultate de egalitate și a trei victorii obținute cu dosluă cazne, în meciuri în care echipele și-au apărat cu ardoare șansele, a dat de lucru arbitrilor, prin nervozitatea excesivă a jucătorilor, printr-o notă accentuată de indisciplină. Și, totuși, etapa n-a trecut fără urmări, mai ales pentru acei jucători care, figurînd în evidența Federației cu două cartonașe galbene, nu s-au comportat de o astfel de manieră, încît să-i evite pe al treilea, cel cu o etapă de suspendare. Și iată că, încă 5 jucători din Divizia A, **Iordănescu și Ion Ion (Steaua), Brosovschi (U.T.A.), Grigoraș (Rapid) și Gojgaru (Dinamo)** vor lua loc, o etapă, în tribună, în rîndurile spectatorilor, ca urmare a faptului că au primit cel de-al treilea cartonaș galben. O etapă nu este o... veșnicie, dar, acum, în retur, cînd apropape toate echipele sînt angajate în meciuri decisive, fie pentru cucerirea titlului de campioană, fie pentru evitarea retrogradării, prețul pentru un act de indisciplină este mai mare ca oricînd, echipele respective trebuind să recurgă la înlocuiri, adesea neconvenabile.

Spunem, totuși, că arbitrii n-au avut probleme deosebite în terenul de joc și în... tribune. Unii dintre ei, **Gheorghe Limona (C.F.R. Cluj — Politehnica Iași) sau N. Petriceanu (Petrolul — Sport Club Bacău)** simțind chiar nevoia să facă mențiuni în foile lor de arbitraj, privitoare la atitudinea corectă a unor echipe, a publicului. **„M-a impresionat** — scrie **Gheorghe Limona — deplina sportivitate a spectatorilor și a jucătorilor de la C.F.R. Cluj".** Acest spirit de sportivitate se cuvine cu atît mai mult remarcat, cu cît treburiile n-au mers deloc bine, duminică, pentru C.F.R. Cluj, iar adversarul ei i-a dat destule motive de enervare prin tragerile repetate de timp. Se pare, de altfel, că în meciul de la Cluj, s-a stabilit un record în ceea ce privește durata unui joc de fotbal, arbitrul **Limona** fiind pus în situația de **A PRELUNGI AMBELE REPRIZE CU CÎTE 4 MINUTE,** pentru a se reda timpului regulamentar de joc cele **OPT MINUTE** sustrase de Politehnica Iași, prin tot felul de mijloace. Dacă toți arbitrii ar proceda la fel, poate că echipele și-ar da seama că tragerile de timp nu le aduc nici un avantaj, că ele nu cîștigă nimic. Pierde, în schimb, spectacolul fotbalistic.

O surpriză plăcută avea să ne rezerve citirea rapoartelor observatorilor federali. În rîndurile acestora a figurat, duminică trecută, internaționalul **Lazăr Sfera,** fundașul de netrecut de-acum patru decenii al fotbalului nostru. El a urmărit meciul de la Constanța, unde a notat cu 9 comportarea portarului Jiului, **I. Gabriel.** Un alt portar, **Ursache** de la Sport Club Bacău, a primit chiar nota 10 pentru felul în care a apărat în partida cu Petrolul. Măcar de portari, se pare că Sport Club Bacău n-a dus și nu duce lipsă. Dar, pentru a cîștiga, trebuie, în primul rînd, să marchezi.

Probabil că și **Jivan,** portarul Politehnicii Timișoara, care a timut în șah întreaga echipă a Universității Craiova, are o notă mare în raportul observatorului federal. **C. Drăgușin. Nu spunem cu precizie, fiindcă n-am putut citi raportul, nesosit pînă ieri la prinz la Federație !**

Hotărît lucru, duminică a fost ziua portarilor. Dar, pe lîngă cei care și-au salvat echipa, observatorul federal **Mihai Birsan** amintește de un apărător de butuc care a înlesnit victoria adversarilor : **Stan,** de la F. C. Argeș, notat, de altfel, cu 4. Nu este mai puțin adevărat că nici n-a fost ajutat de **Pigulea** și **Ivan.** Dimpotrivă...

Arbitrajele au mulțumit. Mulți arbitri au primit din partea observatorilor federali nota maximă, 10 : **Gheorghe Limona, N. Cursaru, Mircea Rotaru, Gheorghe Popovici, I. Cîmpeanu.** Și a fost o etapă grea ! Să ajungem la concluzia că tocmai meciurile „ușoare" în aparență sînt fatale arbitrilor ?

Jack BERARIU

SATUL ȘI SPORTUL

PASIUNE ȘI RĂSPUNDERE

AICI TREBUIE CĂUTAȚI ADEVĂRAȚII SCHIORI

La 42 km distanță de Suceava, în drum spre Vatra Dornei, întîlnim comuna Frasin. Ulițe largi, case frumoase, iar jur-împrejur vegetația foarte bogată te îmbie la popas pentru a admira pe îndelete tot ce a creat aici natura și munca neostoită a oamenilor. Ca să fim sinceri, la Frasin am făcut o escală și dintr-un alt motiv care ține mai puțin de decor și de frumusețile din jur și mai mult de sport. Știam că aici funcționează o echipă de oină fruntașă : Avîntul Frasin. O echipă care face zile grele celor mai redutabile formații, de același profil, din țară. Am făcut escală și nu am regretat. La Frasin am întîlnit lucruri cu adevărat unice, nu numai în județul Suceava, dar — poate — în întreaga țară.

Comună provenită din contopirea satelor Frasin, Bucșoaia și Dorotea, numără aproape 7 000 de locuitori, dintre care 2 200 sînt membri ai asociației sportive Avîntul. 2 200 de membri și 200 de membri susținători. Da, asociația sportivă are și membri cotizanți susținători, „microbiști" cum îi numesc frăsinenii — dar nu în derădere, ci admirativ, pentru pasiunea lor față de sport, pentru modul cum se string și încurajează pe fotbaliști, pe popicari, pe jucătorii de tenis de masă, pe voleibaliști, pe handbaliști.

Da, la Frasin nu numai oina este la mare cinste. Echipa de fotbal locală activează în Divizia C. Aici există un complex sportiv, cu teren de fotbal, pistă de atletism, terenuri de volei, de baschet, de handbal, o arenă de popice cu două piste și o tribună din lemn cu 2 500 de locuri. **„Am făcut-o atît de mare** — ne spunea Gheorghe Gingolia, președintele asociației sportive — **ca fiecare membru al asociației și pe lîngă ei susținătorii să-și aibă în tribună locul lui bine stabilit. Și avem posibilități de extindere..."**

Număr de membri, într-adevăr mare, activitate sportivă, ce e drept, bogată, complex sportiv frumos și cu tribună încăpătoare, toate bune — veți spune, dar unde vedem noi aici unicat ? Unicatul l-am descoperit în ceea ce a generat, de fapt, în comuna Frasin, toate realizările frumoase — pe linie de sport. În faptul că din 1947, de la înființarea asociației, marea majoritate a întemeietorilor ei sînt și astăzi membri în consiliul de conducere al forului sportiv sătesc. În această direcție, nu au existat fluctuații. Alegerea membrilor din consiliu s-a făcut cu discernămînt. Au fost aleși oameni pasionați de sport și ceea ce a fost important, aceștia au fost lăsați să muncească fără imixtiuni. A existat un plan de acțiune, de perspectivă, și cei care l-au elaborat au avut posibilitatea să-l urmărească punct cu punct și să-l traducă în fapt, pe parcurs de decenii. Iată pe cine cuprinde consiliul asociației sportive Avîntul : **Gheorghe GINGOLIA** — membru și președinte al asociației din 1947, **Iacob LUPESCU** (șef depozit materiale), vicepreședinte — 1947, **Ion DRĂLCIUC** (maistru, Fabrica de binale), membru — 1947, **Vasile JEMNA** (muncitor), fost jucător de oină și de fotbal, responsabil organizatoric și președinte al secției de fotbal — 1954, **Iosif KISS** (salariat întreprinderea minieră), responsabil cu propaganda, președintele secției de oină — 1954, **Ion MUNTEANU** (profesor de educație fizică), maestru al sportului, jucător și antrenor de oină (singurul nou cooptat în consiliul de conducere).

„Avem, adevărat rezultate frumoase — ne spune președintele asociației — **dar oricîtă bunăvoință am fi avut, n-am fi realizat nimic dacă n-am fi fost sprijiniți, dacă organele de partid n-ar fi fost permanent alături de noi. În 1971 apele au inundat stadionul. Ca să nu se mai întîmple asemenea neajunsuri, la îndrumarea organelor de partid am înălțat în calea apelor un zid. Și am făcut bine. Procedînd astfel, în loc să cheltuim bani și energie, cu noi amenajări, le-am consolidat și înfrumusețat pe cele vechi. Am făcut noi dotări. Succesele noastre trebuie căutate în dinamismul fiecărui membru din consiliu. Nimeni nu stă cu mîinile la piept. Fiecare muncește, pentru „felia" lui dar cînd este nevoie ne unim forțele și acționăm în colectiv. Așa ne-am obișnuit și rezultatele ne-au confirmat că am procedat bine".**

Nu departe de Vatra Dornei, ținînd firul Bistriței aurii, întîlnești la poalele muntelui Suhard, un sat ce-ți atrage atenția. Este satul Ciocănești, aparținînd comunei Iacobeni. O așezare străveche, de ciobani, cu 1 600 de locuitori, cu casele durate ici-colo, pe pante de munte.

Un sat de munte, frumos ca atîtea altele din țară și totuși, Ciocăneștii face o notă aparte. Așa mic cum e, are veleități ca Predealul sau Poiana Brașov. Localnicii consideră că pante de schi mai bune ca ale lor un sînt altele, iar singurele lucruri ce le deosebesc de pîrtiile ce și-au cîștigat renume european sînt doar dotările lor tehnice : telecabinele, telefericele, teleschiurile etc.

La Ciocănești, adevărat, acestea nu sînt, în schimb sînt numeroși schiori, un antrenor de schi — profesor de geografie, cu inima mare, pe nume Lucian Turcu și oameni care, de dragul copiilor lor, sînt în stare să muncească și să amenajeze nu una, ci 10 pîrtii și trambuline. De acest lucru s-au convins cu prisosință cei 200 de oaspeți veniți la Ciocănești să participe la competiția organizată de săteni și intitulată „Cupa speranțelor". Atunci, în satul de la poalele Suhardului au venit schiori din Brodina, Cîmpulung Moldovenesc, Vatra Dornei (elevi de la Școala sportivă), Cîrlibaba și Iacobeni. Musafirii au fost primiți în ospeție, pe la casele sătenilor. Au fost tratați cu de toate, de s-au simțit oamenii ca acasă la ei. Un singur lucru le-au refuzat gazdele: Cupa pusă în joc. Pentru aceasta au luptat, așa cum le place să spună : „pe viață și pe moarte" — și au cucerit-o. Și nimeni nu a avut ceva de spus. Ciocănești-enii au meritat-o.

Pe profesorul de geografie, antrenor de schi, Lucian Turcu, l-am reîntîlnit la Festivalul sporturilor din Cîmpulung Moldovenesc. Venise la întreceri cu 14 din cei 40 de schiori (20 de fete și 20 de băieți) pe care îi pregătește. Aici, la festival, în compania cîtorva sute de schiori, cei mai buni din întreg județul Suceava, ciocănești-enii nu s-au lăsat și tot au plecat acasă cu două locuri 3, prin Ileana Iacoban (la copii cat. I) și Rodica Pop. (copii, cat. II). Și profesorul-antrenor a fost mulțumit. La sfîrșitul curselor l-am găsit înconjurat de copii precum cloșca de pui. L-am întrebat care sînt metodele de lucru întrebuințate pentru frumoasele reușite ale elevilor lui. Răspunsul primit era de așteptat :

— **„Pregătirea copiilor mei nu constituie o problemă. Ei au un fizic excelent. Picioarele le sînt antrenate din urcușul zilnic pe munte. Singura mea preocupare este aceea de a le preda lecții de tehnică. Dar și aceste lecții le deprind ușor. Sînt foarte receptivi... Schiori înăscuți. Aici trebuie căutați adevărații sportivi care să urce pe culmile marei performanțe..."**

Da, aici la Ciocănești, ca și în alte sate și comune de munte, asemănătoare, cu profesori-antrenori, cu inima mare ca a lui Lucian Turcu, trebuie căutate valorile în schi. Și se vor găsi nu una, două, ci zeci...

Elevii profesorului Lucian Turcu de la Școala generală din satul Ciocănești, comuna Iacobeni, școlari buni și și schiori redutabili.

Rubrică realizată de
Gh. ȘTEFĂNESCU

AZI A APĂRUT NUMĂRUL 408 AL REVISTEI

FOTBAL

DIN SUMARUL CĂRUIA VĂ RECOMANDĂM :

- Comentarii asupra etapei a XX-a a Diviziei A (radiografia meciurilor, notele acordate jucătorilor și arbitrilor, echipa săptămînii și a campionatului, confidențe, note)
- O amplă dezbatere pe marginea jocului „virfului de atac" în cele 9 meciuri ale etapei
- Reportaje, amănunte asupra meciului Franța — România, de simbătă, de la Paris
- O pagină de cronici ale unor meciuri-cheie din Divizia B
- La „Interviul săptămînii", un... handbalist : Cristian Gațu, fost fotbalist junior în echipa Dinamo !
- Numeroase reportaje și informații din fotbalul internațional
- Pagina de Magazin extern
- Ultimele noutăți în legătură cu turneul final al C.M.
- Rubricile obișnuite : Dialog cu cititorii, Carnet extern, Din fotbalul internațional

tragerea excepțională LOTO — DIN 26 MARTIE 1974

CÎȘTIGURI ÎN **BANI, AUTOTURISME „Moskvici 408/412" „SKODA S 100"** și **EXCURSII în Turcia, Bulgaria și Iugoslavia**

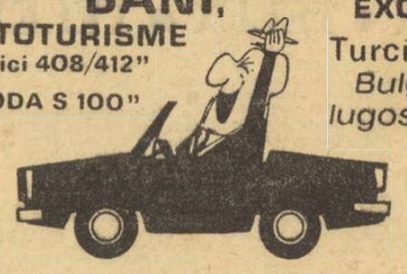

CÎȘTIGURILE CONCURSULUI PRONOSPORT DIN 17 MARTIE 1974

CATEGORIA I : (13 rezultate) 1,20 variante a 100.000 lei
CATEGORIA a II-a : (12 rezultate) 8,90 variante a 17.058 lei
CATEGORIA a III-a : (11 rezultate) 101,90 variante a 2.235 lei.
REPORT : 6.516 lei.

Cîștigul de categoria I a fost obținut de NICOLAE CÎRSTEI din Costești-Argeș care cîștigă 100.000 lei sau un autoturism la alegere „Dacia 1300" sau „Skoda S. 100" plus diferența în numerar.

Aflați de luni la Ljubljana

HOCHEIȘTII ROMÂNI SÎNT GATA PENTRU ÎNTRECERILE GRUPEI B A CAMPIONATULUI MONDIAL

Amatorii de hochei din România urmăresc de peste șase luni pregătirile echipei naționale de hochei în vederea principalului eveniment al sezonului 1974 : *participarea la întrecerile grupei B a campionatului mondial, programate la Ljubljana între 21 și 30 martie 1974.*

Iată-ne, acum, în ajunul startului la această competiție, căreia i-au fost închinate lungi eforturi, nenumărate ore de muncă în care s-au investit mari speranțe și dorințe. Momentul ni se pare solemn pentru motivul că sîntem la ora cînd această disciplină este chemată înaintea unui examen sever, fiind datoare să răspundă unor întrebări cheie : *este ea, sau nu, aptă să facă față noilor exigențe ce se pun în fața mișcării sportive, în lumina Hotărîrii Plenarei C.C. al P.C.R. din 28 februarie — 2 martie 1973, corespunde dezvoltarea și forța hocheiului românesc condițiilor materiale (mult superioare față de anii trecuți) ce i-au fost asigurate ?*

Fără a ne asuma riscul unor pronosticuri, socotim că atleții pe patine au toate motivele să privească încrezători, cu optimism, întrecerea care începe joi. Ei au traversat un stagiu de pregătire foarte judicios alcătuit și ale cărui principale obiective au fost îndeplinite.

Urmărindu-se verificarea potențialului real al lotului, s-a reușit în acest an ca partenerii săi de întrecere, în partidele-test, să fie aleși din rîndurile unor adversari valoroși. Este greu de presupus că prea multe din echipele prezente la turneul de la Ljubljana vor fi mult mai puternice decît *S.K.A. Sverdlovsk, Slovan Bratislava, Selecționa'a B (sau aceea de juniori) a Cehoslovaciei, Reprezentativa secundă a R. D. Germane*, în fața cărora lotul nostru a evoluat de la egal, demonstrînd un lucru îmbucurător și anume că *poate juca bine împotriva unor adversari buni.*

Care sînt punctele tari ale actualei echipe pe care o vom alinia pe gheața palatului Tivoli ? În primul rînd, ea este mult mai omogenă decît aceea care a evoluat anul trecut la Graz, unde a ocupat locul IV. Apoi, ar fi de consemnat faptul că, în acest interval, lotul nostru a crescut considerabil în privința concepției de joc căreia i-a devenit fidel. Predilecția spre un hochei modern, în viteză, cu o permanentă mișcare a pucului și a jucătorilor, a fost marcantă în toate evoluțiile de verificare din actualul sezon. Este aici, de bună seamă, un merit al colectivului de antrenori : *Șt. Ionescu* și *I. Tiron.* El se bucură de sfatul competent al tehnicianului sovietic *Viktor Șuvalov*, consilierul echipei, care deține virtutea de a lucra cu delicatețe, discreție, și eficiență, colaborînd excelent cu colegii săi români.

Mult mai bine decît în trecut funcționează precizia paselor, ceea ce îngăduie aplicarea unor scheme tactice noi. Echipa noastră a reușit, în multe jocuri, să creeze lungi momente de hochei foarte bun, pe care sperăm că este capabilă să le repete.

Lotul dispune de un portar cu totul remarcabil, *Valerian Netedu*, care — în zilele sale bune — devine un fel de... *Penu* al hocheiului. Să-i dorim cît mai multe evoluții de acest fel la Ljubljana. În liniile de fundași, experiența lui *Varga, Ioniță* sau *Fl. Sgîncă* se îmbină cu elanul tinerilor promovați în națională *(Justinian, Țone, Antal)*, dornici de afirmare și consacrare. Egale ca valoare ni se par și liniile de înaintași, a căror numerotare este strict... aritmetică. Tripletele *Pană — Gh Hușanu — Bandaș, Nistor — Tureanu — Axinte* și *Gheorghiu — Bașa — Mircioiu* sînt capabile de același randament, ultima, însă, evidențiindu-se în jocurile de verificare. Iar rezervele *V. Hușanu* și *Fl. Gheorghe*, sînt jucători capabili să facă față cu succes în orice cvintet ar fi trimis pe gheață.

Desigur, sezonul de pregătire ne-a relevat și o serie de neajunsuri care există în jocul echipei. Scăderile de ritm, greșelile de apărare, ineficacitatea atacului ne-au frustrat de multe rezultate și mai bune. Ele se cunosc, au făcut obiectul unor dezbateri în lot, și există dorința de a le înlătura.

La Ljubljana, echipa și-a propus să nu se claseze mai jos decît la Graz (locul IV). Noi socotim că acesta e un obiectiv minimal. Pentru că echipa de hochei a României este capabilă de mai mult.

Valeriu CHIOSE

SPORTUL ÎN LUME

AȘII RACHETEI ÎN SĂPTĂMÎNĂ DE ODIHNĂ

● Ilie Năstase — cel mai autoritar lider al Circuitului W.C.T. ● Grupa „roșie" vine în Europa ● Pronosticuri pentru finala de la Dallas ● Alte starturi ale tenismanilor români

Cu turneele încheiate în această duminică, lungul itinerar al Circuitului mondial de tenis W.C.T. a trecut de linia sa mediană. Mai exact, în două dintre cele trei grupe (roșie și verde), care au disputat fiecare cîte 4 din totalul celor 8 turnee dinaintea finalei de la Dallas, programată la începutul lunii mai.

Ca rezultat, prima din aceste grupe — cea roșie — își are un lider din ce în ce mai autoritar, în persoana lui **Ilie Năstase.** Campionul român, așa cum am anunțat, totalizează 387 puncte, după strălucita sa victorie obținută la Washington, a doua de la începutul competiției. Punctaj-record, în toate cele trei grupe și totodată un handicap greu de recuperat pentru învinsul său, **Tom Okker** (250 p), dar mai ales pentru următorii clasați : **Tom Gorman** (197 p) și **Nikola Pilici** (164 p). Într-adevăr, Năstase pare să-și revină în forma sa de zile mari, de care va avea absolută nevoie în turneul final, pentru care este acum ca și sigur calificat.

În celelalte două secțiuni ale Circuitului W.C.T. situația în clasament nu este tot atît de limpede. La „albaștri", **John Newcombe (282 p), Stan Smith** (220 p) și **Aleksandr Metreveli** (182 p) par totuși cei mai indicați în lupta pentru primele două locuri care asigură calificarea. Iar în a treia grupă, cea verde, revanșa pe care **Bjoern Borg** (260 p) și-a luat-o asupra lui **Arthur Ashe** (300 p), în ultimul turneu de la Sao Paulo, a complicat sensibil calculul șanselor, ținînd seama desigur și de prezența pe locul doi a lui **Jan Kodes** (260 p). Prezență fragilă, dat fiind că tenismanul cehoslovac nu pare încă la valoarea sa maximă. În această grupă, un loc bun continuă să ocupe fostul nostru campion **Ion Țiriac,** al 8-lea cu 91 p.

De reținut că în fiecare dintre grupele W.C.T. se dispută și o probă de dublu, a cărei finală este prevăzută pentru Montreal (2—5 mai). **Ilie Năstase** face pereche cu francezul **Pierre Barthes,** dar se pare că acest cuplu nu este sortit pentru o performanță deosebită, ei ocupînd abia locul 11 în clasamentul respectiv. În schimb, **Ion Țiriac,** prin victoria obținută alături de **Adriano Panatta,** în turneul brazilian, își urcă cota la locul trei, putînd chiar spera la calificarea printre finaliști. Liderii în cele trei clasamente sînt pentru moment **Okker-Riessen, Newcombe-Davidson** și **Bengtson—Borg.**

Acum, toate cele trei grupe ale W.C.T.-ului sînt în pauză. Circuitul se reia în săptămîna următoare. Ilie Năstase, împreună cu colegii săi de grupă, fac un salt peste Ocean, reîncepînd seria „europeană" a turneului, la Rotterdam. Apoi Münchenul și Monte Carlo le vor fi gazde. În schimb, Ion Țiriac și al treilea eșalon debutează în S.U.A., în turneul de la Palm Desert (California). A doua grupă, a albaștrilor, își programează al patrulea turneu, la Atlanta (Georgia).

Pentru încheiere, cîteva cuvinte despre turneele „indoor" din afara marelui circuit. **Jimmy Connors,** lider necontestat al seriei masculine, va fi capul de afiș al turneului de la Salt Lake City, în care apar și compatrioții noștri **Toma Ovici** și **Ionel Santei.** Iar **Virginia Ruzici** va putea fi văzută la Akron (Ohio) în continuarea seriei turneelor feminine.

Rd. V.

PE TERENURILE DE TENIS

CALGARY — Finala de simplu a campionatelor „indoor" ale Canadei, a fost cîștigată de jucătorul vest-german Karl Meiler. Acesta l-a învins în finală cu 6—4, 3—6, 6—3 pe Byron Bertram (R.S.A.). În finala probei de dublu, Meiler și Fassbender (R.F.G.) au întrecut cu 6—4, 6—4 pe columbienii Velasco și Molina.

ALEXANDRIA. — În ultimele două finale au fost înregistrate următoarele rezultate : **dublu masculin :** Benyik, Szöke (Ungaria) — Kakulia (U.R.S.S.), Varga (Ungaria) 6—4, 6—3 ; **dublu mixt :** Kakulia, Ciuvirina (U.R.S.S.) — Slozil (Cehoslovacia), Buding (R.F.G.) 6—4, 9—7.

MADRID — Turneul a fost cîștigat de jucătorul englez John Lloyd, care l-a învins în finală cu 6—4, 6—1, 6—1 pe compatriotul său Mark Ferrell.

PALM BEACH — În finala turneului de dublu, Pancho Gonzales și Jimmy Connors au învins cu 3—6, 6—2, 7—5 cuplul Pancho Segula — Clark Graebner. În cadrul acestei competiții s-au disputat întreceri între perechi formate din „veterani" și noi campioni.

WASHINGTON — În ultima finală, cea a probei de dublu, cuplul Hewitt — McMillan (R.S.A.) a întrecut cu 7—6, 6—3 perechea Okker (Olanda) — Riessen (S.U.A.)

NEW YORK. — Cunoscutul tenisman spaniol Manuel Santana a semnat un contract de antrenor—jucător cu echipa orașului New York, care va participa la „Turneul inter-orașe" organizat de gruparea profesionistă W.T.T. După cum se știe, Santana a cîștigat în cursul carierei sale marile turnee de la Wimbledon și Forest Hills. La rîndul său — după știri neconfirmate încă — cunoscutul campion olandez Tom Okker ar fi semnat un contract cu echipa orașului canadian Toronto.

Corespondență specială pentru „SPORTUL"

PREPARATIVE INTENSE PENTRU C.E. DE TENIS DE MASĂ

Capitala provinciei socialiste autonome Vojvodina din Iugoslavia, Novi Sad, face preparative intense pentru a găzdui un mare eveniment sportiv : cea de a IX-a ediție a campionatelor europene de tenis de masă, programată între 6 și 13 aprilie. La ultima conferință de presă, ținută de comitetul de organizare, s-a anunțat că **la startul întrecerilor celor șapte probe s-au înscris peste 200 de concurenți din 28 de țări, reprezentînd 27 de echipe masculine și 24 feminine.**

Ceremonia deschiderii campionatelor va avea loc sîmbătă seara (6 aprilie), în aceeași zi urmînd să se dispute și primele meciuri interechipe, probe care vor dura timp de patru zile — la 9 aprilie se vor juca finalele. Apoi, după o zi de pauză, cînd este prevăzută și o frumoasă excursie la Belgrad (pentru toți participanții, oficialii și ziariștii acreditați), întrecerile vor fi reluate cu probele individuale ale căror ultime finale se vor desfășura sîmbătă 13 aprilie. În aceeași perioadă este programat, într-una din zile, și Congresul Uniunii Europene de Tenis de Masă.

Campionatele Europei vor fi găzduite în sala sporturilor din Novi Sad, special amenajată pentru întîlnirile celor mai reputate „palete" continentale. **Sala oferă condiții excelente de joc, iar în tribune pot lua loc 4 000 de spectatori.** În același timp, reprezentanții presei se vor bucura de toate înlesnirile necesare. Ei vor avea la dispoziție 20 de cabine telefonice, alte cabine radio și tele, 10 telexuri etc. Pînă în prezent au fost acreditați numeroși ziariști (20 vor sosi din Suedia), comentatori ai radio-ului și televiziunii. **Posturile de televiziune din 13 țări vor transmite în direct cele mai importante partide.**

În mijlocul acestui interes crescînd pentru marea întrecere care va desemna pe campionii Europei pe următorii doi ani este așteptată și evoluția reprezentanților României. În special, remarcabila sportivă care este Maria Alexandru are foarte multe simpatii în rîndurile publicului iugoslav. Cei de aici își amintesc cu deosebită plăcere că anul trecut ea a cucerit, la Sarajevo, titlul de campioană a lumii de dublu femei, alături de japoneza Miho Hamada, că ea este partenera de dublu mixt a compatriotului nostru Anton Stipancici, cu care va juca și acum. Într-un cuvînt, se scontează pe o comportare excelentă ca și cu alte ocazii, a admirabilei jucătoare române.

LUCIAN CORACU
Radio Novi Sad

FIȘIER

HELENA FIBINGEROVA (Cehoslovacia) ATLETISM

De mai bine de jumătate de deceniu, proba feminină de aruncare a greutății este dominată categoric de sovietica Nadejda Cijova. Să notăm că ultima ei înfrîngere într-o mare competiție datează din 1968, la Jocurile Olimpice de la Ciudad de Mexico. De atunci, Cijova s-a dovedit de neîntrecut, fie că era vorba de campionate în aer liber (Atena 1969, Helsinki 1971), de Jocuri Olimpice (München), de campionate europene de sală sau de Cupa Europei. Nadejda a dus, în vara lui 1972, recordul mondial dincolo de 21 de metri (21,03 m), cele mai apropiate urmăritoare aflîndu-se la mai bine de un metru în urmă.

Iată însă că în sezonul 1973 lucrurile s-au schimbat într-o oarecare măsură. Într-un progres spectaculos, atleta cehoslovacă Helena Fibingerova (1,80 m înălțime, 85 kg greutate, născută la 13 iulie 1949 la Uhersko Ostrohu) aruncă 20,80 m, avînd, în acel concurs, și o încercare depășită de peste 21 de metri... Alarmată de acest pericol neașteptat, Cijova „împinge" recordul lumii la 21,20 m și apoi 21,45 m, punîndu-se, deocamdată, la adăpost. Invincibilitatea Cijovei a rămas...

A rămas însă pînă în acest sezon de sală. Fibingerova îl răpește în februarie sovieticei recordul mondial pe teren acoperit, aruncînd, la Sofia, 20,36 m. Cijova răspunde cu un 20,40 m și se prezintă la Göteborg în postură de principală favorită. Atleta cehoslovacă reușește însă în prima încercare 20,75 m și cu toate că adversara sa „alinia" o serie de cinci aruncări consecutive peste 20 de metri, performanța Helenei rămîne cea mai bună. Cijova a fost întrecută !

Duelul celor două mari atlete se anunță în continuare pasionant. În această dispută, Fibingerova are marele avantaj al vîrstei — este cu cinci ani mai tînără. Vom vedea oare, în aer liber, aruncări de 22 metri ?

GEORGE WOODS (S. U. A.) ATLETISM

La Inglewood, George Woods a aruncat greutatea la 22,01 m — sau, respectînd măsurătoarea americană, la 72 de picioare, 2 inchi și trei sferturi — depășind, primul, fabuloasa graniță a celor 22 de metri. Rezultatul lui Woods, obținut în sală, întrece cu 19 cm recordul mondial în aer liber stabilit la începutul verii trecute de compatriotul său Allan Feuerbach.

Autorul excepționalei isprăvi nu este, desigur, necunoscut iubitorilor atletismului, avînd antecedente serioase în marea performanță (Woods nu este nici prea tînăr, a împlinit 30 de ani la 2 noiembrie 1973). La ultimele două ediții ale Jocurilor Olimpice, el s-a clasat de fiecare dată pe locul secund, fiind învins în 1968, la Mexico, de imbatabilul — pe atunci — Randy Matson, iar la München — de polonezul Wladislaw Komar, care a prins atunci concursul vieții sale. Vă amintiți, un singur centimetru l-a despărțit pe Woods de titlul olimpic — 21,17 m, față de 21,18 m Komar ! — titlu pe care mai toți specialiștii îl și vedeau în posesia americanului, cu două-trei zile înainte de finala olimpică, cînd el reușise, la antrenament, o serie incredibilă de aruncări : 22,10, 22,18, și 22,30 m !

De fapt, George Woods părea sortit posturii de „secund". L-a avut mulți ani în față pe Matson. La München a apărut Komar. Apoi Feuerbach — care îi este coleg de club, la Pacific Coast din Los Angeles — pentru care nutrește o antipatie nedisimulată, cauzată de totala lipsă de modestie a acestuia. Să notăm că prima declarație, după acest 22,01 m, i-a fost adresată lui Feuerbach și ea suna cam așa : „Lucrurile au fost puse la punct. Feuerbach a primit ceea ce merita" !

FABIENNE SERRAT (Franța) SCHI

Firește că nu e suficient să fii cea mai frumoasă dintre schioare pentru a cîștiga. Dar Fabienne Serrat a demonstrat că cele două calități nu se resping : tînăra franțuzoaică a devenit, la 17 ani, campioană mondială la slalom uriaș, învingînd pe pistele de la St. Moritz toată elita schioarelor lumii. Evenimentul nu a fost o surpriză totală, pentru că în întregul sezon Fabienne se distinsese în cursele de slalom, cucerind puncte pentru Cupa mondială în 8 din cele 9 curse disputate ! Ea este considerată o excelentă tehniciană, care a știut, în plus, să obțină forma maximă la timp.

Născută la 5 iulie 1956, la Bourg d'Oisan, în apropiere de Alpe d'Huez, Fabienne Serrat (1,68 m și 56 kg.) a obținut primul ei succes în 1971, cînd a devenit campioană europeană de junioare la slalom uriaș. În sezonul 1971/1972 a cîștigat Cupa Europei și după ucenicia de un an în Cupa mondială (locul 20 în sezonul 1972/73), iat-o acum campioană mondială la slalom uriaș și combinată alpină, locul 3 la slalom special și locul final 5 în Cupa mondială.

S-A ÎNCHEIAT SPARTACHIADA DE IARNĂ A POPOARELOR DIN U.R.S.S.

MOSCOVA, 19 (Agerpres). — S-au încheiat întrecerile celei de-a 3-a ediții a Spartachiadei de iarnă a popoarelor din U.R.S.S., Protagoniștii finalelor au fost patinatoarea Tatiana Averina, schioara Galina Kulakova și schiorul Vasili Rocev, care au cucerit cîte trei medalii de aur.

Proba de sărituri de la trambulină, desfășurată la Sverdlovsk, a revenit lui Anatoli Jeglanov cu 239,4 puncte (sărituri de 107 m și 104 m), iar cursa de fond pe distanța de 50 km a fost cîștigată de schiorul Feodor Simașev în 2h56:30. Pe locul doi s-a clasat Aleksandr Iurasov — 3h01:51.

BOBBY FISCHER ESTE OBLIGAT SĂ-ȘI PUNĂ TITLUL ÎN JOC!

HAGA 19 (Agerpres). — Comitetul special al Federației internaționale de șah (F.I.D.E.), întrunit la Amsterdam, a hotărît ca meciul pentru titlul mondial dintre actualul campion Robert Fischer (S.U.A) și viitorul său șalanger să înceapă cel mai tîrziu la 1 iunie 1975. În cazul cînd campionul nu va accepta această dată, i se va retrage titlul.

Comitetul special al F.I.D.E. a respins propunerea federației S.U.A. și a lui Robert Fischer ca meciul să se dispute după sistemul în care învingător să fie declarat jucătorul care cîștigă 10 partide, iar la scorul de 9—9 titlul să rămînă în posesia actualului campion. A fost confirmată decizia F.I.D.E. din 1971, potrivit căreia este declarat campion șahistul care cîștigă primul 6 partide, fără a fi luate în considerare remizele. Același sistem a fost aplicat în 1927 la meciul dintre Capablanca și Alehin.

Locul de disputare a meciului va fi stabilit în luna februarie a anului viitor. În cazul cînd cei doi jucători vor fi de acord ca meciul să se dispute în țara campionului sau în cea a șalangerului ori într-o altă țară, președintele F.I.D.E. va fi informat despre această decizie. În caz contrar, vor fi aplicate regulile în vigoare, în sensul că primele 15 partide se vor juca în țara campionului mondial, iar restul, la interval de o săptămînă, în țara șalangerului.

Această apărare își propune să primească la Ljubljana cît mai puține goluri : Țone, Justinian, Ioniță, Antal, Fl. Sgîncă *(rîndul de sus)*, Netedu, Fl. Gheorghe, Dumitraș, *(rîndul de jos). Lipsește din imagine* Dezideriu Varga *(aflat la tratament cînd fotoreporterul nostru* Dragoș Neagu *a surprins acest instantaneu).*

GHIȚESCU REMIZEAZĂ...

Turneul internațional de șah de la Olot (Spania) a continuat cu desfășurarea partidelor din runda a doua. Maestrul internațional român Theodor Ghițescu a remizat cu spaniolul Juan Manuel Bellon. Alte rezultate : Martin — Pomar ½—½ ; Ostoici — Cuadras 1—0 ; Quinteros — Bartrina 1—0. Celelalte partide s-au întrerupt. În clasament conduce spaniolul Angel Martin cu 1½ puncte, urmat de Andras Adorjan (Ungaria) cu 1 p (1), Ostoici (Iugoslavia), Bellon (Spania), Ghițescu (România), Pomar (Spania) și Quinteros (Argentina) cu cîte 1 p.

MECIUL R.P. CHINEZĂ — NOUA ZEELANDĂ LA TENIS DE MASĂ

PEKIN, 19 (Agerpres). — Peste 18 000 de spectatori au urmărit la Pekin dubla întîlnire internațională de tenis de masă dintre echipele R. P. Chineze și Noii Zeelande. Gazdele au cîștigat atît la masculin, cît și la feminin, cu scorul de 5—1. Echipa Noii Zeelande urmează să mai susțină o serie de meciuri în principalele orașe din R. P. Chineză

Fotbal meridiane

SCRISOARE DIN MOSCOVA

FOTBALIȘTII SOVIETICI ÎN PRAGUL NOULUI SEZON

Desigur, pînă la începerea noului campionat de fotbal din U.R.S.S. mai e destul timp. El va începe abia la sfîrșitul lunii aprilie, dar fotbaliștii sovietici au și pornit seria unor pregătiri susținute.

La Soci și în alte centre sudice, se desfășoară meciuri îndîrjite (ale echipelor din liga superioară). Mulți au fost uimiți de rezultatele acestor partide. Astfel, Ararat Erevan, cîștigătoarea campionatului și a Cupei U.R.S.S. în sezonul trecut, a fost învinsă cu 0—3 de către Spartak Moscova. A urmat o înfrîngere și mai grea (0—4) din partea formației Zenit Leningrad ! De altfel, fotbaliștii leningrădeni ard de nerăbdare să reînvie frumoasele tradiții fotbalistice din orașul de pe Neva.

Spartak, jucînd în R.F.G., a fost învinsă net — 0—6 — de către clubul Hamburger S.V. (cea mai drastică înfrîngere a moscoviților în tot palmaresul lor internațional). În Anglia aceiași echipă a reușit să învingă cu 3—1 pe Derby County, dar acest succes nu prea i-a încîntat pe suporterii clubului.

Se semnalează transferări în rîndurile echipelor. Foarte mult și-a întărit echipa Dinamo Kiev, care a inclus în rîndurile sale pe cel mai bun „bombardier" din liga a 2-a, Șepelia din Odesa (38 goluri), precum și pe Oniscenko. Mulți fotbaliști talentați și-au exprimat dorința de a evolua sub culorile T.S.K.A. Moscova. Cît de folositoare au fost aceste schimbări și întăriri vom vedea în noul sezon.

IURI SALOMAHIN

JUKOV (Dinamo Moscova)

CINE VOR FI SEMIFINALISTELE ÎN CUPELE EUROPENE ?

În agenda fotbalistică internațională figurează, din nou, azi, meciuri oficiale de deosebită atracție. În Cupele europene sînt programate meciurile retur din sferturile de finală, așa încît după consumarea lor, vom cunoaște formațiile calificate în semifinalele celor trei mari întreceri.

În C.C.E., sînt programate trei partide (a patra fiind prevăzută pentru mîine, la Madrid, unde formația locală Atletico întîlnește pe Steaua roșie Belgrad, pe care a învins-o în tur cu 2—0). La Glasgow, în disputa campionilor, **Celtic** întîlnește pe **F. C. Basel** și are toate șansele de calificare, cu toate că a pierdut primul meci cu 2—3. La Sofia, **T.S.K.A.** poate obține victoria în fața echipei **Bayern München** (învingătoare cu 4—1 în prima întîlnire), dar este greu de presupus că formația sofiotă va realiza și calificarea. În fine, **Ujpesti Dozsa** este favorită pe teren propriu cu **Spartak Trnava,** după ce prima confruntare a fost egală (1—1).

În Cupa cupelor sînt programate meciurile : **P.A.O.K. Salonic — Milan** (în tur 0—3), **Beroe Stara Zagora — F. C. Magdeburg** (0—2). **F. C. Zürich — Sporting Lisabona** (0—3) și **Borussia Mönchengladbach — Glentoran Belfast** (2—0). Prin prisma rezultatelor de pînă acum, echipele învingătoare au mari șanse de calificare în semifinale.

În sfîrșit, în cupa U.E.F.A. au loc alte partide de atracție. **Vitoria Setubal — V.f.B. Stuttgart** (în tur 0—1), **Lokomotive Leipzig — Ipswich Town** (0—1), **Tottenham Hotspur — F. C. Köln** (2—1) și **Feyenoord — Ruch Chorzow** (1—1).

Reamintim că semifinalele au loc la 10 și 24 aprilie.

URUGUAYENII ȘI ÎNCEP PREGĂTIRILE

Roberto Porta, antrenorul echipei reprezentative a Uruguayului, a selecționat un prim lot de 34 de jucători, care vor începe în curînd pregătirile în vederea participării la turneul final al campionatului mondial din R. F. Germania.

Lotul cuprinde și șase jucători care activează în prezent la cluburi din Brazilia, Argentina și Spania. Este vorba de portarul Mazurkiewicz, fundașul Ancheta, mijlocașii Forlan și Pavoni, înaintașii Esparrago și Rocha. Printre selecționabili se mai numără Gonzales, Cubilla, Gomez, Silva, Perone și Moreno.

PROGRAMUL GRUPEI I ÎN C.E.

Federațiile de fotbal din Anglia, Portugalia, Cipru și Cehoslovacia au căzut de acord asupra datelor jocurilor care urmează să aibă loc în grupa I a campionatului european. Iată programul meciurilor : **30 octombrie 1974 :** Anglia — Cehoslovacia ; **20 noiembrie 1974 :** Anglia — Portugalia ; **5 februarie 1975 :** Cipru — Anglia ; **16 aprilie 1975 :** Anglia — Cipru ; **20 aprilie 1975 :** Cehoslovacia — Cipru ; **30 aprilie 1975 :** Cehoslovacia — Portugalia ; **8 iunie 1975 :** Cipru — Portugalia ; **29 octombrie 1975 :** Cehoslovacia — Anglia ; **12 noiembrie 1975 :** Portugalia — Cehoslovacia ; **19 noiembrie 1975 :** Portugalia — Anglia ; **23 noiembrie 1975 :** Cipru — Cehoslovacia ; **3 decembrie 1975 :** Portugalia — Cipru. Primele echipe sînt gazde.

MALDINI — NOUL ANTRENOR AL LUI MILAN

Nereo Rocco, care a fost timp de 10 ani antrenorul echipei de fotbal A. C. Milan, a renunțat la această funcție, în urma unor divergențe cu președintele clubului milanez, Buttichi. Conducerea tehnică a echipei A.C. Milan va fi încredințată fostului internațional Cesare Maldini.

BECKENBAUER ESTE NEMULȚUMIT...

Într-o declarație făcută reprezentanților presei sportive, internaționalul vestgerman Franz Beckenbauer deplînge faptul că stadionul olimpic din München a fost ales ca loc de disputare a finalei campionatului mondial de fotbal. Din cauza acoperișului său de plexiglas, stadionul din München, a spus Beckenbauer, are o proastă ventilație, iar gazonul este tot timpul umed și moale.

ȘTIRI, REZULTATE

La Varșovia, în preliminariile turneului U.E.F.A., Polonia — Cehoslovacia 0—2 (0—2)

● Cunoscutul internațional polonez Lubanski a fost selecționat în lotul Poloniei. Accidentat în cursul meciului Polonia — Anglia, Lubanski a urmat un tratament de 9 luni, iar acum este restabilit și și-a reluat antrenamentele cu balonul.

● În campionatul Braziliei Flamengo a terminat la egalitate: 1—1 cu Vasco da Gama, în cel mai important joc al etapei a treia. Alte rezultate: Corinthians — Palmeiras 0—0; Internacional — Belem 5—1; America — Santos 0—2 (Pele a jucat excelent, însă cele două puncte au fost realizate de Mazinho și Nene); Botafogo — Olaria 0—0; Bahia — Remo 1—1; Coritiba — Gremio Porto Alegre 0—2; Nacional — Ceara 1—1; Santa Cruz — Cruzeiro 1—3. În grupa A, pe primul loc se află Gremio cu 6 p, urmată de Flamengo și Desportiva cu 5 p, iar în grupa B conduc Sao Paulo, Goias și Cruzeiro cu 5 p.

TELEX • TELEX • TELEX • TELEX • TELEX

În cadrul concursului internațional de haltere de la Erevan, sportivul sovietic Vladimir Rijenkov a stabilit trei noi recorduri mondiale la categoria mijlocie: 162,500 kg la stilul smuls, 202 kg la aruncat și 360 kg la totalul celor două stiluri.

■

În semifinalele Cupei campionilor europeni la tenis de masă feminin, echipa engleză Gainsford a întîlnit pe teren propriu formația maghiară Epitők. Sportivele engleze au terminat învingătoare cu scorul de 5—1.

■

Peste 5 000 de spectatori au urmărit la Paris meciul amical de box dintre campionul european la categoria semimijlocie francezul Roger Menetrey, și americanul Billy Backus, fost campion al lumii. Victoria a revenit la puncte lui Menetrey. Decizia a fost pronunțată cu 2—1, unul dintre oficiali indicînd meci nul.

■

La Madrid s-au întîlnit selecționatele de judo ale Spaniei și Țării Galilor. Gazdele au obținut victoria în 19 din cele 20 de partide.

■

Tradiționalul maraton internațional de la Westburry (New York) a fost cîștigat la această ediție de englezul Chris Stewart, care a parcurs clasica distanță de 42,195 km în 2h 28:45,4. Americanul Roy Lapidus s-a clasat pe locul secund cu 2h 30:47, urmat de compatriotul său Mike Batyns — 2h 33:08.

■

La Mandelieu (Franța) au început întrecerile campionatului european feminin de hochei pe iarbă. În primul meci, echipa Belgiei a învins cu scorul de 2—0 formația Indiei. Franța a întrecut cu 3—1 echipa Elveției.

Un grup de 5 schiori sovietici a străbătut, în 56 de zile, 4 500 kilometri pe traseul Usti — Kamenogorsk — Moscova. Acest neobișnuit „raliu" pe schiuri a fost organizat de ziarul „Komsomolskaia Pravda".

■

Concursul internațional de sărituri cu schiurile desfășurat pe trambulina de la St. Nizier a revenit campionului olimpic Jiri Raska (Cehoslovacia) cu 211,9 puncte și sărituri de 96 m și 95,5 m. Clasat pe locul doi cu 207,8 puncte, italianul Lido Tomasi a realizat cea mai lungă săritură din concurs: 98 m.

■

Concursul internațional de motocros, desfășurat în apropiere de Bratislava, a fost dominat de sportivii cehoslovaci. La clasa 250 cmc, victoria a revenit lui Falta, secundat de sovieticul Ribalcenko. Întrecerile motocicletelor de 500 cmc s-au încheiat cu victoria lui Karmsmid

Redacția și administrația : București, str. Vasile Conta nr. 16 ; telefoane : centrala 11.10.05, secția corespondenți 11.51.09, interurban 72 și 286 ; telex : sportrom buc. 180. Tiparul I. P. „Informația", București 10.368

Biblio... Târgu-Mureș

PROLETARI DIN TOATE ȚĂRILE, UNIȚI-VĂ!

Sportul

ZIAR AL CONSILIULUI NAȚIONAL PENTRU EDUCAȚIE FIZICĂ ȘI SPORT

ANUL XXX — Nr. 7718 | 4 PAGINI 30 BANI | Joi 21 martie 1974

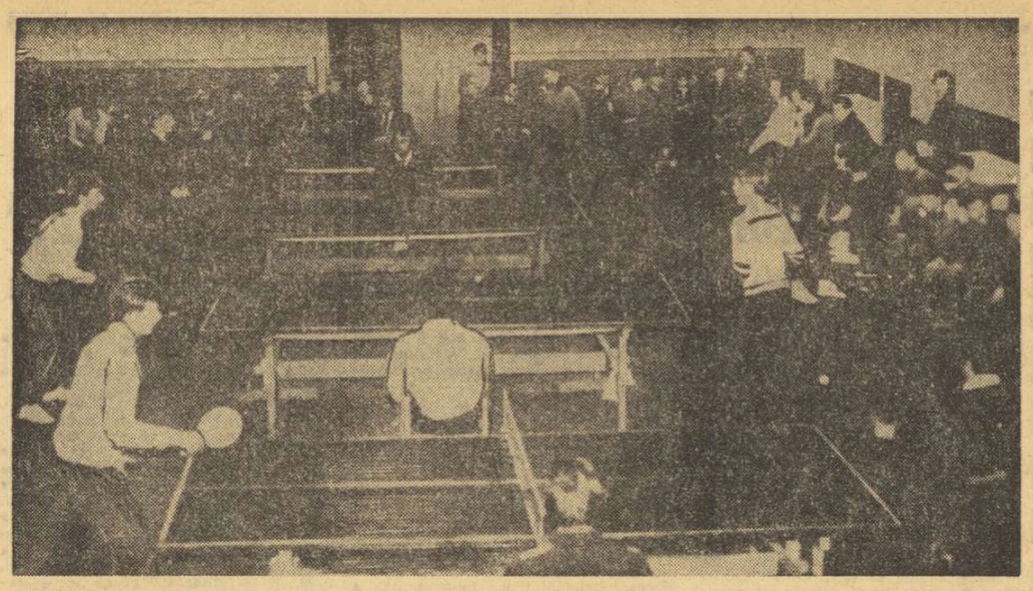

La mesele de tenis, sportivii din comuna Deta, județul Timiș...

Agenda ACTIVITĂȚII SPORTIVE DE MASĂ

VEȘTI DE LA CORESPONDENȚII NOȘTRI

CONSTANȚA

În sala „Hidrotehnica" din Constanța s-au întîlnit pentru a-și disputa întîietatea la etapa județeană a „Cupei tineretului" la tenis de masă, 64 de concurenți reprezentînd centrele Medgidia, Cernavodă, Hîrșova și, bineînțeles, municipiul Constanța. Victoria a revenit tinerei **Ștefana Roian** și lui **Vasile Mircea**, ambii din Constanța.

N. TEODORESCU

SIBIU

Etapa județeană a „Cupei tineretului" la tenis de masă pentru săteni a avut loc în sala căminului cultural din Șeica Mare. Lupta pentru întîietate a fost deosebit de înverșunată și s-a întins pe parcursul unei zile întregi întrucît cifra candidaților la titlurile de campioni s-a ridicat la 87 (!). În final, disputele au dat cîștig de cauză **Valentinei Olteanu** din Bîrchiș și lui **Radu Blaciu** din Sălișteа.

I. IONESCU

MUNICIPIUL GH. GHEORGHIU-DEJ

Parcul din municipiul Gheorghe Gheorghiu-Dej, județul Bacău, a cunoscut duminică o animație deosebită. Peste 1 000 de tineri și tinere au fost prezenți la o reușită întrecere de cros, menită să marcheze deschiderea ediției de vară a „Cupei tineretului". Intitulată „Crosul generațiilor", manifestarea s-a bucurat de condiții bune de desfășurare, asigurate de C.M.E.F.S. în colaborare cu organizațiile U.T.C. din întreprinderile, instituțiile și școlile din localitate.

Pe primele trei locuri, la categoria 6—10 ani, s-au clasificat **Angela Bujor, Carmen Birsan** și **Maria Ionel**, iar la băieți **S. Avădănii, I. Onea** și **M. Colceru.**

Iată și cîștigătorii la celelalte categorii de virstă. **11—14 ani :** Elena Dumitru, Simna Damian și Viorica Mogoșescu, precum și C. Bunea, E. Mititelu și D. David ; **15—19 ani :** Georgeta Gherghiceanu și Dumitru Buzatu.

Gh. GRUNZU

ZALĂU

În localitate a fost organizată etapa județeană a „Crosului tineretului" la care au participat peste 500 de concurenți (cei mai buni din cei aproape 10 000 înscriși la prima etapă).

Iată cîțiva dintre cîștigători :

Fete, cat. a II-a — Doina Miloș (Horvatul Crasnei) ; **cat. I** — Ecaterina Cociș (Șimleul Silvaniei), **junioare** — Cătălin Muranyi (C. S. Zalău) ; **băieți**, juniori III — Francisc Bonczidai (Șimleul Silvaniei) ; **juniori II** — Ion Bugnar (Șc. prof. Zalău), **juniori I** — Petru Drăgan (Lic. industrial Zalău).

Marcel BONȚOIU

BUZĂU

Peste 60 de concurenți, reprezentanți ai mai multor școli și întreprinderi s-au confruntat în fața meselor de tenis în cadrul etapei județene a „Cupei tineretului". Cei mai buni s-au dovedit a fi **Aneta Popescu** (Buzău) și **Ion Petre** (Nehoiu), din cadrul întreprinderilor, iar dintre elevi **Doina Chircu** (Grupul școlar coop. Buzău) și **Virgil Ghirjoabă** (Școala profesională I.S.P.S. Buzău).

D. SOARE

GIURGIU

În organizarea A. S. Unirea din municipiul nostru a avut loc o competiție ciclistă (bicicletele de oraș și semicurse) intitulată „Turul orașului Giurgiu". Traseul a măsurat între 1—3 km. Pe primele locuri — **F. Stănișteanu** (juniori mici), **D. Gheorghe** (juniori mari) și **C. Jipa** (seniori).

Traian BARBĂLATĂ

Citiți în rubrica

ȘCOALA ȘI SPORTUL

din pagina a 2-a

articole legate de jubileul Școlii sportive nr. 2 din Capitală, activitatea micilor boberi din Sinaia și a caiaciștilor de la „Tînărul dinamovist" etc

ECHIPA DE FOTBAL A ROMÂNIEI PLEACĂ ASTĂZI LA PARIS

Ieri, în meciul de verificare, selecționabilii au învins Metalul București cu 3-1 (3-1)

Aspect de la jocul-școală disputat ieri la Snagov de lotul reprezentativ în compania formației Metalul. În tricouri deschise, doi proaspeți „tricolori" : Anghelini (în prim plan) și Balaci. Foto: N. DRAGOȘ

Ieri, la Snagov, lotul reprezentativ și-a încheiat pregătirile, în vederea meciului de simbătă cu Franța, susținînd un joc de verificare în compania divizionarei B Metalul București. Selecționabilii au învins cu 3—1, scor fixat la sfîrșitul primei reprize, perioadă de joc pe care elevii lui V. Stănescu și R. Cosmoc au abordat-o cu toată seriozitatea.

La început, pe teren a intrat următorul „11" : **Răducanu — Anghelini, Antonescu, Dinu, Cristache — Balaci, Dumitru, Iordănescu — Troi, Dumitrache, Kun.** Așadar, un 1—4—3—3 aplicat cu destulă elasticitate.

Reușita rapidă a lotului (gol în min. 3, înscris de **Iordănescu**, printr-un șut puternic din interiorul careului) i-a făcut pe selecționabili să acționeze, în continuare, decontractat și să realizeze o serie de faze bine lucrate. După numai 10 minute, Cojocaru, portarul metalurgiștilor, a primit și al doilea gol : Anghelini a trimis înalt în careu, Dumitrache s-a înălțat cu un cap peste adversarul direct și a prelungit balonul spre **Kun**, aflat în colțul drept al careului mare ; un șut direct, pe jos, în plasă, în colțul lung. În min. 26, după un „unu-doi" cu Iordănescu, **Dumitrache** a înscris al treilea gol al formației sale. De pe margine, antrenorul V. Stănescu s-a arătat mulțumit de felul în care aplică elevii lui indicațiile în teren, adresîndu-i, de pildă, cuvinte de laudă lui Troi, în momentul în care acesta l-a depoedat de balon pe un înaintaș metalurgist, în apropierea liniei de fund ; dar și-a manifestat nemulțumirea, în min. 41, cînd marcajul lejer al fundașilor săi i-a permis lui **Georgescu** să înscrie nestingherit de la circa 7—8 m.

După pauză, **Jivan** și **M. Sandu** îi înlocuiesc pe Răducanu și Troi, goal-keeper-ul reprezentativei trecînd, însă, în poarta metalurgiștilor. Și în această perioadă inițiativa aparține selecționabililor, dar jocul acestora nu mai are același tempo și nici aceeași claritate ca în prima parte a meciului. Pe parcursul reprizei secunde, antrenorii lotului mai introduc în teren pe **Beldeanu, Marcu** și **Hajnal**, care îi înlocuiesc pe Dumitru, Iordănescu și, respectiv, Balaci.

La sfîrșit, antrenorul **Valentin Stănescu** ne-a spus următoarele : **„A fost un antrenament util al elevilor mei, mai ales în prima parte a meciului cînd absolut întreaga echipă a manifestat multă poftă de joc. Verificarea de astăzi și-a atins, în ansamblu, scopul și datorită faptului că adversarii noștri au dat o replică dîrză, căutînd să efectueze un marcaj sever aproape pe tot terenul".**

Lotul reprezentativ părăsește Capitala în cursul dimineții de astăzi, pe calea aerului, în următoarea componență : **Răducanu, Jivan, Anghelini, Antonescu, Dinu, Cristache, Fl. Marin, Hajnal, Dumitru, Beldeanu, Balaci, Troi, Dumitrache, Iordănescu, Kun, M. Sandu, Marcu.** Nu fac deplasarea **Sameș** (bolnav, el acuză o amigdalită) și **Dobrin** (la serviciile căruia antrenorii lotului au renunțat momentan).

După toate probabilitățile, sîmbătă la Paris, va evolua „11"-le care a început partida de ieri, cu Metalul.

ÎN VEDEREA PARTIDEI CU POLONIA

A FOST ALCĂTUIT LOTUL NOSTRU REPREZENTATIV DE RUGBY

Se apropie cel de al doilea joc oficial al echipei noastre reprezentative de rugby în cadrul campionatului european. Este vorba de partida cu selecționata **Poloniei**, care va avea loc la 14 aprilie la București, sub conducerea arbitrului spaniol **Francisco Sacristan**. Această întîlnire este cea de a treia pe care echipa țării noastre o susține în cadrul actualei ediții a campionatului F.I.R.A. (reamintim cititorilor noștri că în partidele anterioare, ambele disputate în străinătate, tricolorii au obținut următoarele rezultate : 6—7 cu Franța, la Valence și 22—9 cu Marocul, la Casablanca).

În vederea partidei cu rugbyștii polonezi, antrenorii echipei noastre naționale, **Petre Cosmănescu** și **Valeriu Irimescu**, s-au fixat asupra unui prim lot de 26 de jucători, din care ulterior vor fi aleși cei 15 purtători ai tricourilor naționale. Iată-i pe cei aleși, în ordinea posturilor. **Fundaș — Radu Durbac** (Steaua) ; **aripi — Dumitru Teleașă** (Steaua), **Ion Constantin** (Dinamo) și **Petre Ianusevici** (Sportul studențesc) ; **centri — Gheorghe Nica** (Dinamo), **Radu Marian** (Olimpia), **Ion Marica** și **Petre Motrescu** (ambii Farul Constanța) ; **mijlocași la deschidere — Mihai Nicolescu** (Sportul studențesc), **Dumitru Alexandru** (Steaua) și **Mihai Bucos** (Farul) ; **mijlocași la grămadă — Adrian Mateescu** (Steaua) și **Petre Florescu** (Farul) ; **înaintași linia a treia — Neculai Postolache** și **Alexandru Achim** (ambii Steaua), **Alexandru Pop** și **Teodor Miclescu** (ambii Grivița Roșie), ultimul înlocuindu-l pe **Fugigi**, actualmente accidentat ; **înaintași linia a doua — Gheorghe Dumitru** și **Dumitru Mușat** (ambii Farul), **Alexandru Atanasiu** (Sportul studențesc) și **Constantin Șerban** (Steaua) ; **linia întîi pilieri — Constantin Dinu** (Grivița Roșie), **Mircea Ciornei** și **Nicolae Cioarec** (ambii Steaua) ; **taloneri — Mircea Munteanu** (Steaua) și **Mircea Ortelecan** (Știința Petroșani).

În cursul săptămînilor viitoare, jucătorii din lot se vor reuni pentru a susține cîteva partide de verificare și omogenizare.

Comentarii după C. M. de handbal

OFENSIVĂ COLECTIVĂ, APĂRARE FERMĂ

— iată, în esență, caracteristicile jocului campioanei mondiale, echipa României

Ștefan Birtalan *s-a înălțat și va șuta din nou la poarta echipei R. D. Germane...*

Ecourile celei de a VIII-a ediții a campionatului mondial de handbal masculin sînt puternice. Specialiștii sportului cu mingea mică, precum și o bună parte din cei aproape 400 de ziariști prezenți la întrecerile desfășurate în R.D. Germană, analizează în amănunțime comportarea celor 16 reprezentative naționale calificate în turneul final, nivelul competiției, noutățile tehnice și tactice, încearcă să scruteze viitorul handbalului.

Desigur, la loc de frunte se situează comentariile privind echipa României. Cîștigarea pentru a 4-a oară a titlului mondial, menținerea în „triunghiul de vîrf" timp de 14 ani, asigurarea permanentă a schimbului de ștafetă (a generațiilor) la nivelul cel mai înalt, perfecționarea continuă a tehnicii și tacticii, a pregătirii fizice și psihice, îmbinarea armonioasă a forței de joc cu inteligența — iată subiectele aflate în dezbatere. Se încearcă dezlegarea misterului, descifrarea secretelor care dau tinerețe și vigoare permanentă handbalului românesc.

Comentariile noastre după acest campionat mondial vor încerca să îmbine opiniile tehnicianului cu cele ale gazetarului. Pentru primul dintre ele ne-am ales, nu întîmplător, firește, ca interlocutor pe antrenorul emerit Nicolae Nedef. Sperăm ca discuția, pe care am condensat-o în acest material, să fie folositoare atît cititorilor (în satisfacerea unei legitime curiozități), cît și antrenorilor (în orientarea activității viitoare).

— Discuția noastră pornește cu o rugăminte și nu cu o întrebare. Vă solicit, pe dv. — unul dintre tehnicienii de frunte ai handbalului românesc — să sintetizați elementele care asigură acestui sport o permanentă ascensiune în țara noastră.

— Poate că nu voi reuși să le pun în ordinea cea mai indicată. Vă asigur însă că mă voi strădui să le cuprind pe toate. Primul dintre cele care mă voi referi este REUȘITA ÎMBINARE A GENERAȚIILOR. Nu s-au făcut schimbări radicale, nu s-au schimbat loturi întregi. S-au făcut însă completări. Locul celor care părăseau activitatea a fost luat de tineri talentați, care își făcuseră deja un stagiu la echipa națională, intrarea în atmosferă și puteau deci să continue travaliul la același nivel, să-l ridice calitativ la nivelul exigențelor viitorului. **S-a preluat, astfel, tradiția muncii fără preget, a unității de vederi și interese, a ambiției în obținerea unor rezultate de prim plan.** Noii componenți își făcuseră ucenicia în loturile pentru „Cupa Țărilor Latine", campionatele mondiale de tineret și universitare, își dovediseră acolo talentul, prinseseră gustul victoriei. Nimeni n-a crezut că istoria începe cu el, fiindcă

Hristache NAUM

(Continuare în pag. a 4-a)

Turneul final al campionatului feminin de volei (locurile 7-12)

UNIVERSITATEA CRAIOVA A OBȚINUT O PREȚIOASĂ VICTORIE

SIBIU, 20 (prin telefon). Dintre cele patru formații care se străduiesc să scape de locul 11 al clasamentului final al campionatului feminin de volei, **„U" Craiova** și-a îmbunătățit situația, în cea de a treia zi a turneului.

În meciul vedetă, studentele craiovence au făcut o partidă foarte bună, întrecînd pe colegele lor de la **„U" Cluj : 3—0 (8, 11, 9).** Echipa antrenată de ing. **I. Constantinescu** a abordat jocul cu multă ambiție, punîndu-și adversarele în mare dificultate, prin blocaje bine organizate și mobile, precum și prin varietatea atacurilor A arbitrat bine cuplul **I. Covaci — I. Petrovici** (București).

Cum era și firesc, **„U" Timișoara** a realizat o victorie în trei seturi în fața formației **I.T.B.**, însă timișorencele au evoluat destul de șters. Scor : **3—0 (4, 5, 13).** Bun arbitrajul prestat de **M. Bolintineanu** (București) și **V. Szakacs** (B. Mare).

În ultima întîlnire **Medicina** a învins clar pe **I.E.F.S.** cu **3—0 (6, 8, 11)** utilizînd următorul sextet: **Maria Matei, Angela Moroianu, Loreta Sudacevschi, Gabriela Popa, Ștefania Oloianu, Marilena Nicolescu.** Arbitrii : **I. Nicoară** (Arad) — bine, **V. Săndulescu** (București) — foarte bine.

Azi e zi de pauză, întrecerile reluîndu-se vineri.

Aurelian BREBEANU

„CURSA PĂCII" — PRIMUL MARE OBIECTIV AL RUTIERILOR NOȘTRI

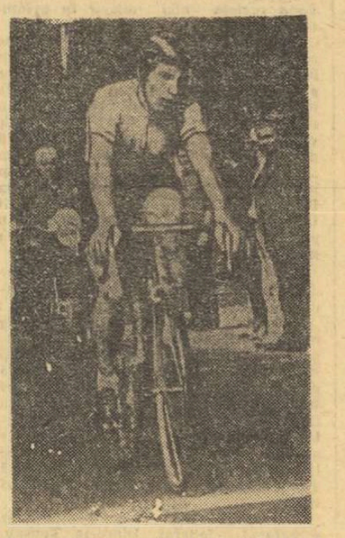

Rutierul numărul 1 al țării, VASILE TEODOR, surprins, în această imagine de fotoreporterul nostru Dragoș Neagu, *în timpul ultimei ediții a Turului României, de care îl leagă frumoasa amintire a ocupării primului loc*

Prima mare competiție rutieră a anului, „Cursa Păcii", se apropie. Preparativele lotului nostru reprezentativ cuprind, începînd de astăzi, o nouă etapă. Despre ea, despre ce a fost pînă în prezent și despre ce va fi am purtat o discuție cu antrenorul Constantin Voicu.

— Să începem, cum e și firesc, cu... începutul.

— Aș vrea să subliniez din capul locului că am avut condiții de pregătire mai bune ca oricînd.

— Adică ?

— Un prim și scurt stagiu — la Timișoara. Vremea — darnică, temperatura ridicîndu-se uneori la +16 sau chiar 18 grade. Am lucrat la sală, am organizat crosuri. Un element nou : au figurat în program ore de natație. Gazdele — minunate.

— Dar la capitolul acumulări specifice ?

— Băieții au alergat la opt concursuri. Ei au în momentul de față peste 4 600 km... în pedale, adică mai mult de jumătate din ceea ce ne-am propus de realizat pînă la marele examen.

— Cînd și cum veți atinge obiectivul ?

— După cum se știe, plecăm în Bulgaria, unde vom lua parte la șapte alergări, la Stara Zagora, Gabrovo, Troian, Pleven. În afara sportivilor țării gazdă, și-au anunțat prezența cetă polonezii, care — sînt sigur — vor fi protagoniștii apropiatei Curse a Păcii. Dar, să nu uităm, ei au luat startul deja la o competiție foarte tare (Paris — Nisa) după efectuarea unei etape de pregătire în Bulgaria.

— Să revenim...

— Următorul stagiu include Turul Mediteranean (17—21 aprilie). La reîntoarcerea în țară, Cupa Olimpia și, în final, Cursa Munților (3—5 mai), ultimul examen înaintea startului de la 8 mai.

— O întrebare... decisivă : cine sînt aleșii ?

— Notați : V. Sălăjan, N. Gavrilă, V. Pascale, E. Imbuzan (toți de la Steaua), I. Cernea și S. Suditu (Olimpia), N. David (Mureșul Tg. Mureș), M. Bădilă (CIBO Brașov), N. Andronache (Metalul Plopeni), M. Hrisoveni (C. S. Brăila), adică marea majoritate a celor cu care am... plecat la drum în pregătiri. Începînd cu „etapa Bulgaria", în echipă reintră rutierul nostru numărul 1, dinamovistul Vasile Teodor, care s-a pregătit cu lotul pentru proba olimpică de 100 km.

— Vă mulțumim și pedalat bun !

Geo RAEȚCHI

Demonstrație de baschet modern a deținătoarelor „Trofeului ziarului SPORTUL"

I.E.F.S. — SPARTAK 40-77

Sportivele leningrădence s-au calificat în finala Cupei cupelor

Desfășurată ieri seară, în sala Floreasca, întîlnirea feminină de baschet dintre echipele I.E.F.S. și Spartak Leningrad a fost cîștigată de oaspete cu scorul de 77—40 (36—30). Învingînd și în prima partidă (86—41), sportivele sovietice au realizat scorul general de 163—81 și s-au calificat în finala Cupei cupelor, competiție dotată cu **„Trofeul ziarului SPORTUL — București".**

Referitor la întrecerea de ieri, vom consemna de la bun început că Spartak Leningrad a demonstrat permanent și din plin ce înseamnă baschet modern, practicat de jucătoare bine selecționate, excelent pregătite tehnic, tactic și fizic, capabile să lupte din toate puterile din prima pînă la ultima secundă de joc, și chiar și atunci cînd au succesul asigurat. Spre deosebire de alte echipe care ne-au vizitat țara, Spartak a arătat că jucătoarele înalte nu sînt singurele „argumente" în obținerea victoriei, ci evoluția omogenă a tuturor sportivelor folosite și care au acționat ca un adevărat colectiv.

Cît privește pe I.E.F.S., fără a omite performanța de a se fi calificat în semifinalele Cupei cupelor, vom spune că, așa cum a jucat, a reliefat diferența valorică dintre baschetul românesc și cel practicat în țările fruntașe pe plan mondial. Fetele au făcut tot ce au putut, dar din păcate nu pot prea multe. Vom mai adăuga regretul că în sală au fost foarte-foarte puține jucătoare diviziona A, B sau din campionatul școlar și de junioare. Poate că la aceeași oră aveau planificate antrenamente, dar credem că mult mai utilă ar fi fost vizionarea demonstrației făcută de Spartak Leningrad.

În disputa de ieri au înscris : **Ovcinikova 16, Sirokova 14, Zaharova 9, Petrova 9, Lemehova 6, Cernova 4, Kurova 2, Akelova 2, Kaleaghina 7, Krupenina 8** pentru Spartak, respectiv **Mihalic 11, Giurca 10, Szabo 6, Basarabia 3, Balai 6, Tita 4.** Au arbitrat bine **W. Mladkowski** (Polonia) și **I. Karner** (Ungaria).

D. STANCULESCU

Zaharova, excelenta conducătoare de joc a oaspetelor, va înscrie un nou coș. Foto: D. NEAGU

„TURNEUL PRIMĂVERII" LA BOX

Ultimele rezultate. TIMIȘOARA. Cat. semiușoară : Ad. Guțu b.p. V. Munteanu, I. Vladimir b.p. I. Răduț, N. Boșcu b.p. Gh. Ilie, C. Dia b.p. A. Rusneac ; **cat. mijlocie:** C. Iancu b.ab. 2 I. Sima, M. Iagăru b.p. C. Chiracu, P. Tănase b. k.o. 2 Gh. Dinu, Fl. Bobi b.p. I. Moldovan ; **cat. semigrea :** M. Simon b.ab. 1 I. Catona, I. Gyorffi b.ab. 3 C. Stoienică, C. Văran b.p. I. Chifu, I. Peter b.ab. 1 V. Tata.

PLOIEȘTI. În sala de la ora 15 din sala Rafinorul din localitate au avut loc, miercuri, doar 8 partide. Dintre acestea, cele de la categoria ușoară, s-au terminat înainte de limită. **Cat. muscă :** T. Dinu b.p. M. Toma, Tr. Cerchia b.p. Gh. Balaș, I. Mustafa b.p. Gh. Ileana, Șt. Băiatu b.p. I. Stanciuc ; **cat. ușoară :** C. Stanciu b.ab. 2 L. Avram, C. Gutui b.ab. 1 C. Rădulescu, C. Hoduț b.ab. 3 M. Ilie, Vasile Antoniu b. k.o. 1 I. Plenart.

Citiți în pag. 4 rezultatele celorlalte meciuri.

ECHIPA DE BASCHET A ARGENTINEI VA JUCA ÎN ROMÂNIA

În urma tratativelor purtate de forurile de resort, s-a stabilit ca între 24 și 26 mai să se desfășoare o dublă întîlnire între reprezentativele masculine de baschet ale României și Argentinei. Biroul F.R. Baschet a stabilit, în principiu, ca meciurile să aibă loc în zilele de 24 mai la Pitești și 26 mai la București.

Baschetul este unul dintre cele mai populare sporturi practicate în Argentina și are o valoare ridicată. Selecționata Argentinei a deținut în anul 1950 titlul de campioană a lumii, iar ulterior s-a clasat printre fruntașele clasamentelor marilor competiții internaționale.

SCOALA ȘI SPORTUL

JUBILEU...

Colectivul de elevi și profesori ai Școlii sportive nr. 2 din București se pregătește intens în vederea unui frumos eveniment : aniversarea a 15 ani, de la înființarea acestei instituții de învățământ.

Serbarea jubiliară va avea loc în ziua de 30 martie, dar ea este precedată de o suită de acțiuni. În primul rînd de o expoziție foarte originală, care s-a deschis în ziua de 15 martie, cuprinzînd toate trofeele cucerite de reprezentanții acestei școli : medalii, cupe, fanioane etc. etc. Va avea loc, de asemenea, o consfătuire metodică cu participarea unor invitați din întreaga țară, reprezentanți ai școlilor sportive, antrenori care lucrează în performanță, cercetători în domeniul sportului, sociologi și psihologi.

Cu mult interes este așteptată întîlnirea cu foștii absolvenți ai școlii, în rîndul cărora se află sportivi dintre cei mai îndrăgiți — handbalistul **Cristian Gațu**, fotbalistul **Mircea Lucescu**, voleibalistul **Marian Stamate** și mulți alții. Cu acest prilej s-a hotărît — ținîndu-se seama și de sugestiile primite de la foștii elevi — să fie puse bazele „clubului absolvenților". Unul din atributele noului club va fi acela ca membrii lui să se afle cît mai mult în mijlocul actualilor elevi ai școlii, pentru a le comunica din experiența lor și a-i îndruma. Este o formă inedită de colaborare între generații, care poate avea efecte deosebite.

Mai trebuie menționat faptul că un colectiv de cadre didactice, în frunte cu **prof. Constantin Popescu**, directorul școlii, pregătește o monografie a acestei unități sportive de performanță. O imagine scrisă, cît se poate de fidelă, care să reflecte contribuția Școlii sportive nr. 2 în alimentarea loturilor reprezentative și a unor formații divizionare.

Programul sportiv propriu-zis apare și el foarte atractiv : un meci de fotbal între foștii elevi și o selecționată a școlii, întîlniri de volei, baschet, handbal etc.

PROFIL

LAURENȚIU STILEA

Școala românească se afirmă tot mai mult nu numai ca o pepinieră de sportivi, ci și de... antrenori. Profesorul de educație fizică Laurențiu Stilea de la Liceul „Vasile Roaită" din Rîmnicu Vîlcea face parte din această categorie.

De aproape un deceniu și jumătate, de cînd a absolvit Institutul de educație fizică din București, Laurențiu Stilea a muncit cu pasiune și dăruire la catedra de gimnastică a liceului vîlcean. Dar, în același timp, el a desfășurat o activitate susținută și în cadrul clubului sportiv școlar, unde a pregătit numeroase echipe de volei, care au cucerit de multe ori titlul de campioane ale județului. Dar, în ultimii ani, el a dedicat cea mai mare parte din timpul său voleibalului, sportul care i-a adus cele mai multe satisfacții.

De ani de zile prof. Laurențiu Stilea este cunoscut în mișcarea sportivă ca un mare producător de valori în volei. După Laurențiu Dumănoiu de la Dinamo București și Radu Dumitrescu de la C.S.U. Galați, voleibaliștii componenți ai lotului republican, profesorul-antrenor din orașul de pe Olt a propulsat în formații divizionare alți și alți elevi ca Popescu și Zugravu, în prezent la C.S.U. Galați, primul solicitat la lotul republican de tineret, cel de-al doilea voleibalist în plină afirmare.

Profesorul Stilea muncește neobosit pentru promovarea în performanță a noi și noi generații de voleibaliști. Mijloc direct — echipa sa din diviziile școlară și de juniori, fruntașă în competițiile speranțelor. Nu vom da, deocamdată nume, viitorii voleibaliști de la „Roaită" sînt în plină formare.

Din fericire pentru voleiul românesc, exemplul profesorului antrenor din Rm. Vîlcea nu este singular. Aceeași preocupare pentru formarea de elemente pentru performanță, încă de pe băncile școlii, o manifestă activ și alți profesori ca Maria Săvinescu (Piatra Neamț), Ion Cristian (Constanța), Mircea Dumitrescu (Ploiești), Dezideriu Bleier (Timișoara), Ion Soacă, Sandy Chiriță și Jean Săvulescu (București), Alexandru Bighean (Oradea), Nicolae Stanimirescu (Caransebeș), Adrian Ionescu (Buzău).

„ATLETISMUL ESTE PASIUNEA NOASTRĂ"!

Este mărturisirea pe care ne-au făcut-o doi dintre elevii Școlii sportive din Timișoara, Branislav Ciocov (în stînga) **și Vasile Dan**, surprinși, în plin antrenament, pe stadion de către colaboratorul nostru, **Anton Ulmamei**..

În paranteză fie spus, conducerea Școlii sportive timișorene și colectivul cadrelor didactice de acolo fac eforturi susținute pentru a reda atletismului din municipiul de pe Bega, strălucirea pe care a avut-o cu ani în urmă. Nădăjduim că în acest efort generos, cei din școala sportivă nu vor fi singuri...

CAIACIȘTII DIN „CLASA" PROF. STAVRU TODOROF

Reîntîlnire cu *prof. Stavru Todorof*, fostul caiacist de frunte al țării, participant la Olimpiadele de la Melbourne și Roma... Acum, profesorul de educație fizică Todorof a îmbrățișat antrenoratul, conducînd secția de caiac-canoe juniori a clubului Dinamo București. Adică clubul în care a cunoscut cele mai multe și mai frumoase satisfacții...

Astăzi, la „clasa" antrenorului Todorof se pregătesc aproape 70 de tineri, elevi din licee de cultură generală, industriale și din școli profesionale, selectați din peste 700, în vara anului trecut. O muncă titanică pe care profesorul-antrenor a desfășurat-o aproape singur, cu migala care îl caracterizează, cu dorința de a promova la „Tînărul dinamovist" elemente care, realmente, să aspire la marea performanță.

Procesul de instruire al prof. Todorof a început cu lecții de... înot. Azi, toți elevii și elevele din „clasa" sa cunosc natația, un stil și chiar mai multe. Chiar și *Maria Dinu* și *Haritia Zota*, care au intrat ceva mai tîrziu în pregătire. Este foarte bine! Căci o dată cu ieșirea pe lac, nici profesorul-antrenor și nici viitorii caiaciști și canoiști nu vor avea emoții, atunci cînd, dintr-un motiv sau altul, ambarcațiunea s-ar putea răsturna...

Pînă acum, însă, lucru zilnic la bac, la Dinamo diminețile și după-amiezile, într-o atmosferă de mare entuziasm, întreținută de prof. Todorof, cu spontaneitatea sa remarcabilă, cu glume și voie bună.

„Este o mare plăcere să lucrezi sub îndrumarea profesorului Todorof", ne mărturisea elevul *Constantin Petcu* din clasa a XI-a a Liceului industrial de construcții de mașini nr. 2, cîndva atlet, apoi handbalist, dar care, îndrăgostindu-se de antrenor, a trecut definitiv la caiac. Acum s-a specializat în dublu, unde, împreună cu *Anghel Ivan*, a trăit satisfacția obținerii unui titlu de campion la juniori.

Calitatea, în primul rînd de pedagog a prof. Todorof a atras în secție mulți alți elevi, talente în plină formare, ca *Eugen Gabriel*.

Constantin Petcu, *caiacistul nr. 1 al prof. Stavru Todorof*

mezinul lotului (14 ani), frații *Silviu* și *Cristian Vlăsceanu*, *Florica Petrușel*, *Luxa Paraschiv* sau *Daniela Găinescu* și mulți alții.

★

...Anghel Ivan, fostul coleg de dublu al lui Petcu, a trecut acum în lotul „mare" al clubului Dinamo. Pe cînd îl vor urma alții ? Prof. Todorof este încredințat că pînă la J.O. din 1980, cel puțin doi din reprezentanții „clasei" sale vor concura alături de seniori...

VIITORII BOBERI DIN SINAIA

Grija conducerii Liceului „George Enescu" din Sinaia față de dezvoltarea sporturilor de iarnă nu se dezminte. După schi, iată, o altă secție de frunte, cea de sanie, înființată din toamna anului trecut. **Prof. Constantin Rapcea**, directorul liceului, se numără printre cei mai entuziaști susținători ai noii secții, facilitînd procurarea primelor „mașini" (de la Reghin) și totodată perseverînd în efortul de a le spori numărul, cu posibilități locale, prin intermediul apreciatului maistru pensionar **Toma Calista**.

O dată asigurată baza materială, amatorii de sanie — viitorii boberi — s-au ivit cu mult peste așteptări. Și aici directorul liceului a avut un rol hotărîtor, împreună cu profesorii de educație fizică **Ion Lupușor**, instructor pentru juniorii mici și **Constantin Iovan**, care lucrează cu juniorii mari.

Paralel cu desfășurarea procesului de instruire au fost organizate și primele concursuri. A fost, mai întîi, o demonstrație, la începutul lunii februarie, care a relevat calitățile a doi dintre reprezentanții liceului sinăean, **Lucian Vrabie** și **Georgeta Dumitrașcu**. La o săptămînă după aceea se impun **Ion Berteanu** și **Mihaela Iordănescu**. În fine, la campionatul național de sanie, **Gheorghe Dumitrescu** și **Alexandru Cocă** ocupă locurile I și respectiv III, în timp ce **Daniela Roșculeț**, **Maria Iordănescu** și **Elena Goran** se clasează pe primele locuri, cele de pe podium, în această ordine. Toți elevii susamintiți sînt reprezentanții Liceului „George Enescu". În plus, Daniela Roșculeț a concurat și la senioare, încheind cursa pe locul secund.

Edificator acest început al elevilor boberi din Sinaia...

BREVIAR

● **La Călărași se fac eforturi pentru organizarea unui centru școlar de rugby**, primul de acest fel la nivelul tineretului studios din județul Ialomița. Pledează pentru existența acestui centru nu mai puțin de patru licee din municipiu precum și numeroși susținători ai sportului cu balonul oval din conducerea clubului sportiv...

● **O recentă analiză a activității sportive desfășurată în școlile din județul Maramureș**, a situat printre fruntașe liceele nr. 3 și Grupul școlar minier din Baia Mare, liceele din Ronaț de Sus, Tg. Lăpuș, Baia Sprie și Sighet. Criteriu de evidențiere — campionatele pe clase (ani de studii) și interclase, care se bucură de continuitate, organizarea unor competiții de cros și, zilnic, a gimnasticii de înviorare și de angrenare.

● **Liceul cu program de educație fizică din București** — în prezent — ca secție sportivă a Liceului „I.L. Caragiale". O modalitate excelentă de a selecta din rîndul elevilor de la cultura generală cît mai multe elemente pentru performanță!

● **În vecinătatea Liceului pedagogic din Cluj**, pe aceeași stradă (**Soporului**) a fost construit patinoarul artificial al municipiului. Interesant de știut: cîți elevi și eleve de la „pedagogic" frecventează această frumoasă construcție sportivă?

● **Școala sportivă din Deva** împlinește anul acesta două decenii de viață. Un binevenit prilej de bilanț și de angajare și mai fermă în performanță a reprezentanților tuturor celor 7 secții pe ramură de sport.

RESURSE NEVALORIFICATE PENTRU PROGRESUL PATINAJULUI DE VITEZĂ

● **CEA MAI BUNĂ PISTĂ DIN ȚARĂ**

● **CIFRE ÎMBUCURĂTOARE PE DISTANȚELE SCURTE** ● **O FORMULĂ DE CAMPIONAT COSTISITOARE**

Fără doar și poate, finalele campionatelor republicane de patinaj viteză — desfășurate la Miercurea Ciuc — au constituit un succes din mai multe puncte de vedere. Astfel, spre deosebire de anii trecuți, ultimele întreceri ale celei mai importante competiții interne au avut loc pe o gheață apropiată de calitatea celor mai cunoscute piste naturale din străinătate. Și aceasta grație inițiativei organizatorilor de a scoate mașina Rolba pe „inelul" amenajat lîngă patinoarul artificial, pentru a pregăti gheața după fiecare probă. În consecință, rezultatele au fost net superioare atît ediției anterioare a campionatelor, cît și concursurilor din preajma finalei pe țară. La Miercurea Ciuc s-a stabilit — eveniment revenit în actualitate pe pistele din țară, după o întrerupere de mai mulți ani — un record de senioare, s-a egalat un record de seniori și s-au doborît mai multe recorduri de juniori și copii.

Progresul seniorilor este mai evident pe distanțele scurte. De exemplu, Eugen Imecs sosit pe locul 9 la 500 m cu 46,0 ar fi cîștigat titlul în 1970, cînd bucureșteanul Viorel Ionescu a devenit campion cu 45,3. De data aceasta, brașoveanul Vasile Coroș a fost marcat cu 43,1 (unul din cele 3 cronometre a indicat 43,0), egalînd cea mai bună performanță națională, realizată tot de el în sezonul trecut pe o pistă din străinătate. În ascensiune de formă, junioara Eva Szigeti a stabilit un nou record de senioare la 500 m cu 48,9 (v.r. 49,1).

Se știe că normele de clasificare sportivă au fost revizuite, ele fiind aduse la cote competitive cu cele existente într-o serie de țări cu tradiție în patinaj. Șase viteziști și anume : Sanda Frum, Eva Szigeti, Lidia Vaszi, Vasile Coroș, Dan Lăzărescu și Victor Sotirescu au reușit să îndeplinească normele categoriei I, la probele de 500 sau 1 000 m. Ceea ce e însă mai îmbucurător este faptul că toate cele trei fete se află la vîrsta junioratului, fiind capabile de noi performanțe. Și pentru că a venit vorba de elementele de perspectivă afirmăm, fără teama de a greși, că avem patinatori talentați. Carmen Dragoman, Laszlo Lazăr, Ion Opincaru, Attila Varga, Radu Neculicioiu, Ladislau Foki, Attila Bakoși, Iudith Balint, ca să dăm numai cîteva nume de tineri, care merg cu pași siguri pe drumul afirmării. Dacă vor fi supuși unei atente pregătiri ei vor putea să scoată din anonimat patinajul românesc.

Dar pentru a ajunge în elita internațională e mai întîi nevoie de o serie de măsuri organizatorice și mai cu seamă de schimbarea opticii unor tehnicieni în privința procesului de depistare și formare a viitorilor performeri. Asupra fluxului de valori în secțiile de patinaj, despre capacitatea și puterea de muncă a antrenorilor, precum și despre atitudinea sportivilor față de sarcinile ce le au în vedere îmbunătățirii permanente a performanțelor, vom reveni într-un număr viitor. Pînă atunci ne vom opri la formula de disputare a campionatelor.

Dinamovistul brașovean, Gh. Pop, și-a păstrat titlurile de campion la probele de 5 000 și 10 000 m seniori
Foto : P. NAGY

Din capul locului, spunem că așa cum se desfășoară întrecerile, în prezent, sînt prea costisitoare și chiar dăunătoare creșterii unor patinatori de nădejde. Cui folosește, de pildă, atribuirea titlurilor de campioni la probele de 50, 100, 200 și 300 m ? Oare e normal ca micii patinatori să fie puși pe picior de egalitate cu învingătorii curselor de 10 000, 5 000, 3 000 sau 1 500 m seniori ? În goana lor după rezultate cu orice preț, unii antrenori îi solicită la maximum pe elevii lor și din această cauză aceștia se plafonează timpuriu, pierzîndu-se pe drum pînă la vîrsta senioratului. Și încă ceva : de ce să se cheltuiască fonduri importante cu transportul și cazarea copiilor la Tușnad sau la Miercurea Ciuc, cînd probe de 50, 100, 200, 300 și chiar 500 m se pot desfășura pe orice lac înghețat sau patinoar artificial, în cadrul unor concursuri organizate de comisiile de specialitate locale ? Și apoi, pentru cei mai mici patinatori există un concurs republican al speranțelor, programat, de obicei, în perioada vacanței de iarnă, copie fidelă a finalelor campionatelor. Prin urmare, considerăm inutile campionatele naționale rezervate copiilor. Cu banii respectivi ar fi bine să se organizeze campionate de sprint, probe unde seniorii și juniorii noștri urcă mai rapid ștacheta valorii rezultatelor, întreceri similare celor care au loc anual la nivel european și mondial.

Revenind la procesul de pregătire, în acest sezon viteziștii au beneficiat de două piste naturale de dimensiuni olimpice : una la Tușnad și cealaltă la Miercurea Ciuc. Avantajul pregătirii gheții cu utilaj mecanic a fost bolărîtor în creșterea rezultatelor. Așadar, federația de specialitate are datoria să determine factorii de resort să amenajeze astfel de piste la Sibiu, Cluj, Tg. Mureș, București și în alte centre unde există posibilități ca aceste baze să fie dotate cu mijloace mecanice simple de pregătire a gheții (un mic tractor prevăzut cu un plug și cu un rezervor cu apă). Pentru că, oricît de mari eforturi s-ar depune, cu operațiuni manuale nu se vor putea realiza piste corespunzătoare de concurs. Din această cauză, acumulările obținute de patinatori în obișnuitele turnee de pregătire peste hotare, efectuate pe piste artificiale au fost și vor fi anihilate la reîntoarcerea în țară, unde viteziștii noștri nu au asigurată gheața de bună calitate.

Traian IOANIȚESCU

Marginalii la „Cupa Santelli"

REZULTATELE SABRERILOR, ROD AL UNEI MUNCI CONTINUE DE PERFECȚIONARE

De sala sporturilor din municipiul Iași se leagă primul rezultat de prestigiu al sabrerilor români în acest an victoriile obținute în „Cupa Santelli" asupra formațiilor Franței și Ungariei, clasate printre fruntașe în aproape toate edițiile J.O. și ale campionatelor mondiale. Chiar și în meciul cu campioana olimpică de sabie, echipa Italiei, trăgătorii noștri au avut o comportare meritorie, extrem de curajoasă, reușind să țină în șah, la un moment dat, redutabilul „5" al azzurrilor.

Dan Irimiciuc, primul nostru sabrer la această probă ne mărturisea :

„Cu un arbitraj ceva mai atent, cel puțin trei asalturi ar fi revenit sabrerilor noștri. Popescu a fost frustrat de victorie în asaltul 4, cu Romano, apoi în asaltul cu Mario Montano, concurentul nostru, Marin Mustață, a fost pus în situația de a se recunoaște învins la limită. Povestea s-a repetat, după aceea, într-un alt asalt al lui Mario Montano, cel cu Cornel Marin, pierdut de reprezentantul nostru, de asemenea, la limită. Au mai existat și alte neconcordanțe de arbitraj, dar le-am amintit doar pe cele mai flagrante. Sigur, ar fi părut poate neveridică o victorie a noastră în fața campionilor olimpici, mult mai omogeni ca valoare, mult mai rutinați — să nu se uite faptul că în echipa României au tras nu mai puțin de trei sabreri din lotul de tineret, Marin, Pop și Mustață. Totuși, un egal, în condițiile unui arbitraj mult mai prompt și mai atent, se putea obține".

Am sublinia noi : un rezultat bun în fața sabrerilor italieni ar fi fost posibil totodată dacă ne-am fi aflat în aceleași condiții de concurs cu adversarii noștri, adică cu o formație la fel de omogenă valoric. Handicapul s-a conturat cu atît mai mult cu cît la „Santelli" a fost folosită o formulă de concurs specială, cu totul alta decît cea clasică, de la J.O. și Campionatele mondiale, și anume cu cîte 5 trăgători în loc de patru...

Opinia lui Irimiciuc ne-a fost confirmată de secretarul federal, **Dionisie Tepșan**, care apreciază comportarea sabrerilor noștri la Iași și locul 2 obținut în clasamentul pe națiuni.

„Se impune, desigur, ca lotul nostru de sabie să muncească în continuare foarte bine, pentru ca la viitoarele confruntări sportive, cele din Trofeul Wolodiowski, din Cupa campionilor europeni și din Trofeul Hungaria, cele mai apropiate (n.n. din lunile martie și aprilie) **trăgătorii de la această armă să obțină noi rezultate prestigioase".**

Toate aceste rezultate, aprecierile pozitive la adresa lotului de sabie atestă faptul că antrenorii **Dumitru Mustață** și **Ladislau Rohony** au instaurat un climat de muncă a cărui eficiență a și început să se vadă. Mai mult, sportivii, la rîndu-le, își înțeleg obligațiile, le respectă, fac eforturi notabile pentru perfecționare. La ora actuală, dintre toate loturile masculine de scrimă, cel de sabie constituie un model !

CE FAC SPADASINII ?

Observații pe marginea comportării necorespunzătoare a scrimerilor noștri la Memorialul internațional „Mihai Savu"

Bine plasat în actualul sezon competițional de primăvară, după turneele Spreafico și Tallin și înaintea Campionatelor mondiale de tineret, a „Cupei campionilor europeni", Memorialul internațional de spadă „Mihai Savu", acum la a 6-a ediție, urma să arate în ce stadiu de pregătire se află trăgătorii noștri fruntași la această probă și să prefigureze posibilitățile lor în viitorul apropiat.

Asalturile din cele două zile ale concursului desfășurat în sala Floreasca, în loc să ofere unele repere pozitive specialiștilor noștri, au fost o mare decepție, deoarece **majoritatea spadasinilor români n-au dat satisfacție.** Cum remarcam și în cronici, **finala individuală a cuprins doi dintre trăgătorii lotului de tineret (Popa și Angelescu) alături de un singur scrimer din prima echipă, N. Iorgu, restul spadasinilor noștri de elită, în frunte cu Pongrat și continuînd cu Bărăgan, Szabo, Duțu etc. rămînînd în semifinale sau chiar în sferturi. Al. Istrate n-a avut forța necesară de a rezista nici măcar în primul tur...**

Povestea s-a repetat la turneul pe echipe, unde, printr-o evoluție lamentabilă, prima formație a țării noastre a pierdut nejustificat, înainte de toate la Cehoslovacia, ieșind din cursa pentru locurile I—IV. O singură victorie, la echipa Bulgariei, clasată pe ultimul loc, nu poate reabilita „4"-ul țării noastre de la care aveam pretenția să cîștige turneul de la București, dat fiind faptul că atît Uniunea Sovietică cît și Ungaria au participat, din motive forțate, cu trăgători mai puțin cunoscuți.

Consultat de noi, antrenorul coordonator al lotului republican de spadă, **Constantin Stelian**, ne-a declarat :

„Trecerea de la pregătirea fizică la cea tehnică, și-a pus amprenta asupra comportării lotului nostru. Totuși nu sînt de acord cu maniera lipsită de personalitate a trăgătorilor noștri fruntași, cu acrul lor de blazare, cu imposibilitatea de a găsi soluții pentru a se impune. Au avut suficiente atu-uri să cîștige și la individual și la echipe. Va trebui să mergem pînă acolo încît să operăm unele schimbări în lot".

În același spirit s-a pronunțat și secretarul federal, **Dionisie Tepșan**, care consideră necorespunzătoare comportarea principalilor noștri spadasini : **„Se face simțit un fel de senatorism de drept, nesănătos, față de care avem datoria să luăm măsuri hotărîte. Există destule elemente tinere care îi pot înlocui pe cei care nu dovedesc suficient spirit combativ".**

Dialogați la rîndu-le, spadasinii noștri fruntași n-au fost în măsură să explice acest insucces sau pur și simplu au evitat un răspuns. Este o atitudine cu care nu putem fi de acord. Dimpotrivă este de dorit ca **trăgătorii din lotul republican de spadă să fie conștienți de obligațiile ce le revin, să se pregătească și să justifice prezența în elita scrimei românești.** Forul de resort a făcut eforturi pentru a relansa o probă căreia mulți specialiști nu i-au anticipat sorți de izbîndă, pe plan internațional. **Spadasinii se bucură de același regim de pregătire și de competiții ca și reprezentanții celorlalte arme. Numai că rezultatele muncii lor sînt foarte inegale, departe de ceea ce se așteaptă de la ei. Lotul republican cu cei mai mulți trăgători oferă, la ora actuală, cele mai mari insatisfacții.**

Conducerea federației va trebui să aprecieze în ce măsură menținerea actualilor selecționați este necesară, dacă se impune renunțarea la unii spadasini și promovarea altora.

Tiberiu STAMA

ANUNȚ

Ședința comitetului Federației române de șah, programată pentru 24 martie, se amînă pentru o dată care va fi anunțată ulterior.

DE LA I.E.A.B.S.

Patinoarul acoperit 23 August este pus la dispoziția publicului — săptămînal — începînd cu data de 21 martie 1974, după următorul program :

— Joi orele 17—19 ;
— Simbătă orele 17—19 :
— Duminica orele 10—12 și 17—19

Patinoarul este dotat cu centru pentru închiriat patine, ascuțit și montat patine.

Informații suplimentare la telefonul 21 21 63

De pe cuprinsul TĂRII

O TRADIȚIONALĂ COMPETIȚIE SĂTEASCĂ

„Cupa mecanizatorul" a intrat în tradiția activității sportive rezervată sătenilor din județul Vrancea. La întrecerile ediției din acest an au luat parte peste 5 000 de tineri și virstnici. Cea mai mare mobilizare la startul diverselor concursuri s-a înregistrat în prima etapă organizată de către I.A.S. Focșani, I.A.S. Pufești, S.M.A. Florești și S.M.A Adjud.

Al. SÎRBU, coresp.

● Recent, au fost constituite de către C.J.E.F.S. Iași două Consilii pentru educație fizică și sport în orașele Hîrlău și Tîrgu Frumos, cu scopul de a se intensifica activitatea competițională, de performanță și de masă, în aceste localități.

D. DIACONESCU, coresp. jud

IN PERSPECTIVĂ IMEDIATĂ, O NOUĂ SALĂ DE ATLETISM LA ORADEA

De cîteva săptămîni, subsolul clădirii Liceului nr. 4 din Oradea cunoaște o animație deosebită. Zeci de elevi cu lopeți și tîrnăcoape sapă, cară pămînt și cărămizi, lăsînd impresia că acolo se află un mic șantier... subteran. Pînă nu demult, aici zăceau grămezi de gunoaie, iar acum se conturează o sală de sport pentru atletism.

Inițiativa aparține profesorului **Ladislau Kiss**, unul din veteranii atletismului orădean. Avînd sprijinul moral și material al Inspectoratului școlar, C.J.E.F.S. Bihor și al conducerii liceului, autorii acestei lăudabile acțiuni voluntare vor termina lucrările, după toate probabilitățile, în cursul trimestrului III.

Paul LÖRINCZ, coresp

UN INIMOS ANTRENOR

Pe lîngă cooperativa meșteșugărească „Unirea" din Măcin ființează asociația sportivă Voința, care are printre altele și o secție de box, condusă de antrenorul **Cristache Darie**. Anul trecut, acest inimos tehnician, care este în același timp un bun organizator și un priceput propagandist al sportului cu mănuși, a inițiat 14 întîlniri bilaterale cu echipe de box din Bacău, municipiul Gheorghe Gheorghiu-Dej, Tulcea și alte orașe, precum și o gală în care pugiliștii din Măcin au avut ca parteneri pe sportivii de la Spartak Pleven. Marea majoritate a întîlnirilor au fost cîștigate de boxerii măcineni, în vitrina lor cu premii aflîndu-se și trofee cucerite la „Centura Dunării" (Galați), „Mănușa Deltei" (Tulcea), „Voințiada" și alte competiții republicane.

Deși condițiile de pregătire nu sînt pe măsura rezultatelor obținute, ambițiosul antrenor se străduiește și reușește să atragă tot mai mulți tineri între corzile ringului, constituind un exemplu de pasiune și dăruire în munca de creștere a viitorilor performeri.

Ionel JIPA, coresp.

● Pe terenul de tenis „Păltiniș" din Sinaia a avut loc, în ciuda timpului friguros, primul concurs în aer liber al anului, dotat cu trofeul „Cupa de iarnă". Și-au disputat întîietatea numeroși iubitori ai acestui sport din localitate și oameni ai muncii veniți la odihnă. Învingător — prof. **Ștefan Capră** (A. S. Bucegi Sinaia) care a dispus în finală de **Romeo Nistorescu** (A.S. Piatra Arsă) cu 6—2 și 6—3.

Mircea ȘTEFĂNESCU, coresp.

PRIETENII ALERGĂRILOR

În orașul siderurgiștilor se pune un mare accent pe cultivarea în rîndul elevilor a atracției față de alergările pe teren accidentat. Astfel, clubul sportiv Corvinul-Hunedoara a organizat nu de mult „Crosul primăverii", la startul căruia au fost prezenți peste 100 de concurenți. Iată, în fotografia alăturată, un aspect de la întrecerile rezervate fetelor.

Text și foto : Ion VLAD, coresp.

CROSURI BUZOIENE...

Comisia de atletism a municipiului Buzău a organizat o competiție dotată cu trofeul „Cupa crosurilor", care se va desfășura în patru etape, fiind rezervată echipelor de băieți și fete, reprezentative ale unităților școlare din oraș.

Prima fază a avut loc pe aleile frumosului parc „Crîng". La start s-au aliniat peste 250 de concurenți. Iată cîștigătorii la individual : **juniore I** — Camelia David (Liceul pedagogic) ; **junioare cat. a II-a** — Aura Barbu (Lic. B. P. Hașdeu) ; **Juniori I** — Alexandru Gheorghe (Șc. sportivă) ; **juniori cat. a II-a** — Dănuț Ghioca (Șc gen. nr. 11). Primele locuri în clasamentul pe echipe : **junioare I** — Școala gen. nr. 2 ; **junioare cat. a II-a** — Liceul cu program de educație fizică ; **juniori I** — Șc. sportivă ; **juniori cat. a II-a** — Șc. generală nr. 11.

Nicu DRAGU, coresp.

● Gimnastica la locul de muncă a fost introdusă și în unele secții din complexul de deservire situat în „Piața Unirii" din Hațeg, care aparține cooperativei meșteșugărești „Retezatul". Astfel, în fiecare zi, la orele 10, peste 60 de cooperatori și cooperatoare execută o repriză de gimnastică de cca. 5 minute.

Nicu SBUCHEA, coresp.

„GALA LAUREAȚILOR '73"

În fața unui numeros public s-a desfășurat în manejul Clubului sportiv muncitoresc din Sibiu un festival de echitație, intitulat „Gala laureaților '73".

Organizată de secția de călărie a C.S.M. (președinte — ing. Virgil Dobrotă) în scopul popularizării acestei discipline, demonstrația la probele de dresaj și obstacole a încîntat privirile celor prezenți în sală. Au evoluat prin fața spectatorilor campionii **Alexandru Bozan** pe calul Șerbu, **Dumitru Roșca** pe Saray, **Heintz Schneider** pe Călin și **Horst Hisch** pe Artist. Și-au mai dat concursul o serie de călăreți selecționați în lotul republican, precum și cîțiva talentați juniori. Organizatorii și-au propus reeditarea acestui frumos spectacol.

Ilie IONESCU, coresp jud.

● Comitetul sindicatului împreună cu asociația sportivă „Electro" Curtea de Argeș au organizat reușite concursuri de șah și tenis de masă, la care au participat peste 80 de salariați. Cîștigători : **Paula Barbu** și **Vasile Luca** — la șah, **Elena Marcu** și **Titus Mateescu** — la tenis de masă.

Ilie FEȚEANU, coresp. jud.

ÎNSEMNĂRI DE LA „EUROPENELE" DE SALĂ DE LA GÖTEBORG

PÎNĂ LA CAPITOLUL „EXPERIENȚĂ"...

1974 — an la cumpăna intervalului olimpic, anul campionatelor europene în aer liber. Iată de ce la Göteborg, pe fundalul sălii Scandinavium se profilau emblemele Montrealului și Romei. Prin această prismă, prezența masivă a tinerelor speranțe la cea de a V-a ediție a campionatelor europene de atletism pe teren acoperit a părut nu numai firească, ci și necesară pentru cîștigarea experienței în mari confruntări internaționale, o trecere în revistă a valorilor.

La Göteborg, de pildă, au participat opt medaliați ai campionatelor continentale de juniori de la Duisburg, desfășurate la sfîrșitul lui august '73. Și chiar dacă unul singur — **Alfons Brijdenbach** (Belgia) — și-a repetat performanța și la seniori, terminînd învingător și în sală, la 400 m (46,60 s), toți ceilalți : **Ellen Mundinger** (R.F.G.) și **Giordano Ferrari** (Italia) la înălțime, **Sonia Lannaman** (Anglia), **Nadine Goletto** (Franța) și **Jerzy Wieczorek** (Polonia) la 60 m, **Ann Larsson** (Suedia) la 400 m, **Chantal Rega** (Franța) la 60 mg au fost prezențe remarcate prin talent și pregătire. Și chiar dacă în finalele probelor de sprint au fost, în acest martie, Zenon Nowosz sau Sylvie Telliez, atleți în jur de 30 de ani, ca să dăm doar două exemple, pentru 1976, la Montreal, se mizează pe Jerzy Wiczorek și Nadine Goletto. **Andrea Lynch**, medaliată la Göteborg cu argint la 60 m (doar la o sutime de secundă în urma recordmanei mondiale Renate Stecher), este, efectiv, o autentică speranță a Angliei (are 21 de ani), dar în imediata sa apropiere se și află campioana continentală de sprint a junioarelor, **Sonia Lannaman**, care în această lună împlinește numai 18 ani. La Duisburg, în vara trecută, **Ellen Mundinger** a cîștigat titlul european de junioare învingînd-o pe coechipiera sa, campioana olimpică Ulrike Meyfarth. Și, firește a fost trimisă la Göteborg. De altfel, din cele 10 atlete reprezentînd R. F. Germania, una singură avea peste 25 de ani, iar dintre cele 14 concurente din R. D. Germană, 12 aveau vîrsta sub 24 de ani.

Printre vedetele celei de a V-a ediții a „europenelor" indoor, care au contribuit efectiv la animarea întrecerilor, la situarea lor pe un plan al performanței neatins încă la edițiile precedente, s-a numărat un mare contingent de tinere talente, autentice valori, dintre care mai amintim pe **Rosemarie Witschas** (R.D.G.) — 1,90 m și **Vladimir Maly** (Cehoslovacia) — 2,20 m la înălțime, **Jelița Pavlicici** (Iugoslavia) — 52,64 s la 400 m, **Grazyna Rabsztyn** (Polonia) — 8,08 s la 60 mg, **Thomas Wessinghage** (R.F.G.) — 3:42,06 la 1 500 m, **Christer Garpenborg** (Suedia) — 6,66 s și **Eberhardt Weisse** (R.D.G.) 6,68 s la 60 m, **Jarmila Nygrynova** (Cehoslovacia) — 6,38 m și **Valeri Podlujnii** (U.R.S.S.) — 7,97 m la lungime, toți nedepășind 22 de ani.

Noi i-am avut la Göteborg dintre tinerele speranțe doar pe sprinterii **Dorel Cristudor** și **Carmen Ene**. Și nu pentru că forul de specialitate ar fi refuzat creditul cuiva dintre tinerii aspiranți, ci pentru că în afara celor doi, nici unul n-a mai îndeplinit baremul cerut pentru campionatele europene. Dar nici acestia n-au depășit faza semifinalelor, deși recordmanul republican și mondial de sală, Cristudor, se arătase în acest sezon apt de o finală continentală. La Scandinavium, însă, în finala probei de 60 m se aflau Nowosz și Weisse pe care Cristudor îi învinsese clar la București, acum o lună de zile, la „Cupa de cristal". Iată deci, că ne reîntoarcem la capitolul „experiență" a marilor competiții. Dar să nu uităm un lucru esențial : că pînă a ajunge la acest capitol din bogata carte a performanței internaționale, trebuie ca tînărul atlet să parcurgă multele file, adeseori aride ale pregătirii asidue, să deprindă necesitatea de a munci efectiv la antrenamente; de a învăța zi de zi.

Paul SLAVESCU

fotbal

LOTUL DE 23 DE ANI — LOTUL DE 21 DE ANI 0-2 [0-2] !

Neașteptat de frumos acest meci disputat ieri după-amiază pe stadionul Republicii din Capitală, într-un decor de vară autentică. Întîlnire dinamică, plină de multe realizări, și meritul cel mare revine echipei de 21 de ani, cea care, printr-o ambiție superioară și un joc mult mai simplu, nu numai că a reușit să ofere o replică demnă adversarului său maturdar a și învins în final cu 2—0 (2—0). Cei trei antrenori, Cornel Drăgușin și Nelu Nunweiller (lotul de 23 de ani) și Ion Voica (lotul de 21 de ani) au rulat toți jucătorii convocați, căutînd, firește, o primă testare în condiții de joc. Iar după terminarea partidei toți cei trei antrenori aveau să se declare foarte mulțumiți de rezultatele acestei prime încercări. Dincolo de aprecierile de fond și de perspectivele celor două loturi — problema ce o vom trata într-un număr viitor — să revenim la disputa ca atare.

Jocul a început în nota de dominare a celor mai maturi, mai experimentați, componenții selecționatei 23 de ani. Dar complicarea unor faze simple și lipsa șuturilor pe spațiul porții, plus decizia lui Grigoraș, Iovănescu și Purima echilibrează repede balanța, lotul de 21 de ani reușind curînd cîteva contraatacuri foarte incisive prin Crișan și Trandafilon. **Și, în min. 22, după ce Bölöni trimite un șut în blocajul advers, Grigoraș recuperează balonul, face o cursă de unul singur pe extremă, pasează foarte bine lui Crișan pe post de vîrf, băimăreanul țîșnește impetuos și înscrie primul gol. Peste 15 minute o pasă trimisă de Lața de pe dreapta, îl surprinde pe Porațchi, Istrătescu centrează și Crișan deviază foarte ușor balonul în plasă : 0—2.** Schimbările de la pauză conferă lotului de 23 de ani mai multă luciditate ofensivă prin Multescu și Atodiresei. Dar, deși cei doi vor realiza o superbă fază în min. 56, deși Multescu va trage în bară (min. 63; în min. 61 exact același lucru îl făcuse Batacliu), deși Ion Ion are o foarte mare ocazie în min. 83, ca și Multescu în min. 84, scorul din prima repriză va rămîne neschimbat. Dar și aceste ultime 45 de minute au fost la fel de frumoase ca și primele.

Arbitrul S. Stăncescu (ajutat de un singur tușier!) a condus următoarele formații:

LOTUL DE 23 DE ANI: Purcaru — Porațchi, FL. MARIN, G. Sandu, Berneanu (min. 48 Lucuță) — Dumitriu IV (min. 68 Bölöni), Bölöni (min. 46 V. Mureșan) — Anghel (min. 46 ATODIRESEI), Ghergheli (min. 46 MULȚESCU), Năstase, Ion Ion.

LOTUL DE 21 DE ANI: Lăzăreanu — PURIMA, Naghi, GRIGORAȘ, Lucuță (min. 46 Ciocan) — IOVANESCU, Rișniță (min. 46 Stoica) — CRIȘAN (min 46 Bataclin), LAȚA, Istrătescu (min. 58 Spirea), TRANDAFILON.

Mircea M. IONESCU

UN MECI POATE DURA ȘI MAI MULT DE 90 DE MINUTE!

Că returul va fi aprig disputat o știam mai de mult. După configurația clasamentului la jumătatea întrecerii, era de așteptat. Etapa a 20-a, cu recordul său de scoruri egale — șase din cele nouă meciuri — n-a făcut decît să confirme acest lucru. Cu toate minusurile dovedite de partidele de duminică, vom spune că tot ce s-a întîmplat face parte din fotbal, sporește interesul față de campionat, ține încordată atenția celor de pe gazon și din tribune. Pentru doar 10 goluri înscrise, vor fi criticate înaintările, dar se va evidenția jocul apărărilor, după cum nematerializarea avantajului terenului de către gazde înseamnă, de fapt, un succes al oaspeților. Așa e în fotbal (și nu numai în fotbal), cele două părți nu pot fi niciodată la fel de mulțumite de rezultat.

Vom remarca spiritul de luptă al formațiilor ce s-au deplasat, care, pentru „mărele" și „salvatorul" punct au făcut risipă de energie, și-au apărat șansele cu dîrzenie.

Pînă aici (cu excepția calității unor jocuri) lucrurile par a fi în perfectă ordine. Dar, *odată cu aceste „X"-uri, au apărut mai pregnant și armele antijoc, mai ales tragerile de timp. La Cluj, întîlnirea C.F.R. — Politehnica Iași a consemnat un nedorit record. Partida a durat 98 de minute!* Mingile aduse cu încetinitorul în teren, sau cele degajate prin plopii din spatele tribunelor, de către ieșeni, l-au obligat pe arbitrul *Gh. Limona* să prelungească fiecare repriză cu cîte patru minute. Și la Cluj s-a jucat... cu două mingi, trimise alternativ în teren. Dacă arbitrul Limona n-ar fi apelat la acest procedeu (care ar trebui lărgit, la toate meciurile, pentru a nu dezavantaja doar unele formații), probabil că jocul ar fi continuat pînă se lăsa întunericul. Și au mai fost asemenea cazuri, dar nu de aceeași proporție. La Craiova, jocul a durat 93 de minute, din cauza întîrzierilor cu care se repunea mingea în joc *Regulamentul le dă arbitrilor acest drept de a prelungi partida (vezi art. 7, alineatul a din Regulamentul de joc)*, dar aceasta trebuie făcută cu mare discernămînt, pentru că nu la fiecare aut sau la orice solicitare a fotbaliștilor locali, trebuie oprit cronometrul ; după cum, arbitrii care anunță prelungirea, trebuie să o și efectueze după cum s-au angajat în fața jucătorilor și a tribunelor. La partida U.T.A. — Steaua, N. Rainea a anunțat două minute prelungiri, dar meciul a durat doar un minut și ceva mai mult. Și ar mai fi încă un aspect : trag de timp și unele formații gazdă, care își văd periclitat minimul avantaj înscris pe tabela de marcaj. Și cu acestea, arbitrul trebuie să fie la fel de exigent, pentru a nu mai părea curios că, să dăm un exemplu recent din Divizia B, F. C. Bihor a înscris golul victoriei în meciul cu Minerul Anina doar în perioada celor trei minute de prelungiri, ceea ce este, de fapt, regulamentar. E necesară, deci, din partea arbitrilor, exigență, dar și o unitate de vederi în acest sens, pentru a nu exista nici un germen de suspiciune.

Constantin ALEXE

VOINȚA — I. F. GRIMSAS 1-1 (1-0)

Marți după amiază, pe terenul Voința din Capitală, lidera seriei a V-a a Diviziei C, Voința, a întîlnit formația suedeză I.F. Grimsas. A fost o partidă atractivă, în care oaspeții au lăsat o bună impresie, îndeosebi după pauză. Fotbaliștii de la Voința au dominat prima parte a meciului, cînd au reușit să înscrie prin **Frunză** (min. 18. din 11 m). La reluare, oaspeții profită de numeroasele greșeli comise de apărătorii bucureșteni și egalează prin **Brundin** (min. 78). A arbitrat **I. Dănoiu. (P. PEANĂ)**

ASTĂZI, METALUL — I. F. GRIMSAS

În continuarea turneului pe care îl întreprinde în Capitală, formația suedeză, **I. F. Grimsas,** va întîlni azi pe **Metalul București.** Partida va avea loc pe stadionul din șos. Pantelimon, cu începere de la ora 16.

Duminică, pe stadionul Republicii

PROGRESUL — TRACTORUL BRAȘOV

Meciul **Progresul București — Tractorul Brașov** din cadrul etapei a XX-a a campionatului Diviziei B, se va desfășura duminică pe stadionul Republicii, cu începere de la ora 11.

Elevii școlilor generale și liceelor din sectorul 6 au intrarea gratuită la peluza a II-a.

Pe teme actuale

Colegiul central al antrenorilor, la început de drum nou

Sfîrșitul săptămînii trecute a marcat un eveniment deosebit de important pe planul organizatoric al fotbalului nostru : reorganizarea colegiului central al antrenorilor, în componența căruia este de remarcat prezența unor prestigioase nume de tehnicieni cu o bogată experiență practică și teoretică, printre care, **N. Petrescu** — președintele noului colegiu, **A. Niculescu, C. Braun-Bogdan,** vicepreședinți, **R. Cosmoc** — secretar tehnic, **V. Stănescu, Tr. Ionescu, C. Teașcă, Ilie Oană, N. Dumitrescu, C. Cernăianu, N. Proca, D. Nicușor, C. Drăgușin, M. Birsan, I. Reinhardt** ș.a. — membri.

Cu acest prilej, organul operativ al colegiului central al antrenorilor — biroul — a luat în discuție și a înscris, pe agenda preocupărilor sale majore, obiectivele de realizat în anul 1974, pe linia redimensionării activității de performanță. Să încercăm a parcurge aceste obiective, într-o enunțare de sinteză, pentru a putea avea o imagine de ansamblu a ceea ce-și propune „sfatul tehnicienilor" noștri în sprijinul eforturilor de valorificare superioară a capacităților de exprimare a fotbalului în toate domeniile sale de manifestare.

Mai întîi este vorba de **creșterea nivelului calitativ al competițiilor interne.** Cum ? Prin măsuri de completare a efectivelor, de îmbunătățire a selecției și a omogenității echipelor ; prin creșterea capacității de efort în raport cu anii precedenți ; printr-o mai bună organizare a jocului și realizarea lui cît mai aproape de nivelul internațional ; printr-o eficacitate ofensivă sporită a atacurilor față de anul 1973.

Un al doilea principal punct, inclus pe „ordinea de zi" permanentă a colegiului central al antrenorilor este **creșterea randamentului și a calității jocului echipelor naționale la toate nivele de reprezentare ale fotbalului nostru.** Și, legat de aceasta, **obținerea unor rezultate bune pentru îndeplinirea obiectivelor de performanță imediate și a celor în perspectivă.** Asta presupune, fără îndoială, o selecție realizată în condiții optime, idee de joc clară și în mod constant aplicată, asigurarea unui tempou ridicat, subordonarea personalității jucătorilor intereselor echipei.

Problema nr. 3, din agenda-program a forului central de coordonare a activității antrenorilor, este **formarea unei concepții și a unei practici de antrenament modern,** în așa fel încît aceasta să apară cît mai vizibil în munca la cluburi și loturi, iar corelația joc-antrenament să se ridice la un nivel superior începînd din 1973. În același timp se impune introducerea treptată a mijloacelor de obiectivizare a jocului și a antrenamentului.

O atenție cu totul deosebită este acordată **îmbunătățirii în viitor a sistemului de refacere medico-pedagogic,** pe calea aplicării celor mai moderne mijloace din practica fotbalului avansat internațional. În sfîrșit, **activitatea cu juniorii și copiii, grija pentru formarea și instruirea schimbului de mîine,** își găsesc un loc în prim planul preocupărilor colegiului central al antrenorilor, hotărît să contribuie efectiv la o mai bună valorificare a fondului de jucători, cu perspective reale de afirmare, de care dispune fotbalul nostru.

Așadar, obiective și sarcini de cea mai mare importanță, pentru progresul soccerului național, pe care le are în vedere noul colegiu central al antrenorilor. Intenții dintre cele mai bune pe care le așteptăm cît mai curînd și mai deplin realizate, în practică.

Mihai IONESCU

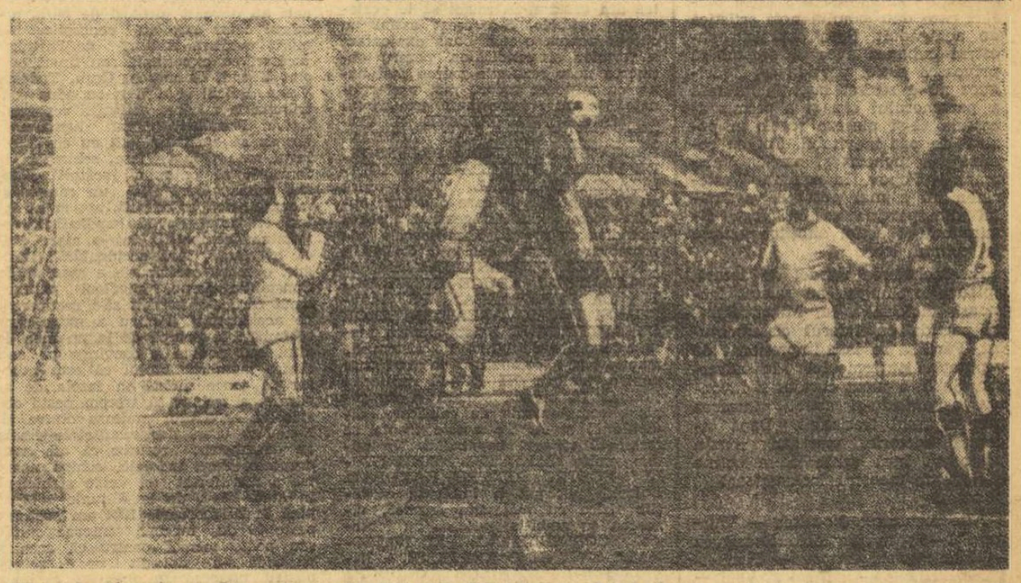

Așa cum se vede și din secvența de mai sus, din meciul C.S.M. Reșița — F. C. Argeș, pe stadionul din Valea Domanului a fost și duminică o mare afluență de public, cum de altfel s-a înregistrat la toate jocurile susținute de echipa locală. Foto : Petru FUCHS

din TOATE SPORTURILE

TIR Zilele trecute comisia municipală a organizat, pe poligonul clubului Steaua, de pe șoseaua, Domnești, prima etapă a campionatului divizionar la arme cu glonț, la care au participat atît trăgători fruntași, cît și numeroși începători. Pistolarii au inaugurat cu acest prilej noul sezon în aer liber, iar unii dintre ei s-au remarcat prin rezultatele pe care le-au obținut. De pildă, Mihai Teodor — 546 p la precizie și Ion Corneliu — 532 p la viteză. De semnalat că Alexandru Gered a punctat 306 în manșa a II-a la pistol viteză. **Rezultate tehnice — armă liberă 60 f culcat seniori : 1. M. Axente (IEFS) 579 p, 2. A. Cornel 575 p, 3. P. Sandor 573 p (ambii de la Steaua) ; juniori (armă standard) : 1. I. Vochin (Steaua) 564 p, 2. Al. Săvulescu (IEFS) 561 p, 3. Al. Jianu (Steaua) 561 p ; 3x20 f — seniori : 1. T. Coldea 565 p, 2. T. Ciulu 564 p (ambii de la Steaua), 3. Magda Borcea (IEFS) 559 p ; juniori : 1. I. Vochin 550 p, 2. Al. Săvulescu 534 p, 3. L. Valea (IEFS) 524 p ; pistol precizie 60 f — seniori : 1. M. Teodor 546 p, 2. L. Stan 537 p, 3. M. Trușcă 533 p (toți de la Steaua) ; juniori : 1. N. Vint (Steaua) 534 p, 2. D. Sisoe (Steaua) 512 p, 3. G. Calotă (I.E.F.S.) 500 p ; pistol viteză seniori : 1 I. Corneliu 592 p (pe manșe : 296—296), 2. M. Stan 591 p (295—296), 3. Al. Gered 590 p (290—300) ; juniori : 1. G. Marin (I.E.F.S.) 553 p, 2. G. Enea (Steaua) 495 p, 3 C. Năstase (I.E.F.S.) 486 p ; pistol sport 30+30 f — juniori : I. G. Calotă 532 p, 2. N. Vint 528 p, 3. Gh. Văiter (Steaua) 536 p.**

HANDBAL Formația masculină a Universității București s-a reîntors zilele trecute dintr-un lung turneu întreprins în cîteva orașe din R.F. Germania. Studenții bucureșteni (antrenor — Eugen Trofin) au avut o evoluție excelentă, reușind să încheie turneul neînvinși. Iată și rezultatele obținute : cu E.W. Zdine 17—15, cu T.V. Hille 18—16, cu S.C. Munster 15—13, cu MTV Grobenheldorn 17—15, cu VFL Kamen 14—11, cu TV Emsdetten 21—15 ● **ÎN CAPITALĂ S-A ÎNCHEIAT** un turneu organizat de Comisia municipală de specialitate pentru formațiile din categoria Onoare. Turneul a fost cîștigat de echipa **Recolta** (antrenor — **Nicolae Stan**), care a cîștigat toate cele 11 partide susținute. Din rîndul formației s-au remarcat portarul Adrian Lupu și jucătorii Florin Răcoreanu, Ion Bidulescu și Mihai Stamanichi ● **DUMINICĂ DIMINEAȚĂ**, de la ora 9, la sediul federației de specialitate va avea loc întrunirea delegaților tuturor echipelor care activează în divizia A.

CAIAC-CANOE În cursul dimineții de ieri, apele lacului **Snagov** au consemnat prima ieșire la antrenament — din acest an — a fruntașilor padelei și pagaei. Cei dinții concurs internațional la care se vor alinia caiaciștii și canoiștii români este „Regata Sofia", programată să se desfășoare în zilele de 25 și 26 mai.

CICLISM Sîmbătă și duminică va avea loc la **Constanța** o atractivă competiție, la care vor participa juniorii (mari și mici) de la **Portul Constanța** și **C.S. Farul.** La sfîrșitul săptămînii viitoare **revanșa** acestei întreceri, firește, la Brăila.

GIMNASTICĂ La finele săptămînii trecute, în Capitală s-au desfășurat întrecerile de zonă din cadrul Campionatului republican al școlilor sportive și al liceelor cu program special de educație fizică. Iată cîștigătorii la individual compus : **FETE, Categoria a IV-a : Vasilica Dobrin (Șc. sp. 2) — 36,00; Categoria a III-a: Elena Badea (Șc. sp. 2) — 34,20; Categoria a II-a: Aura Tudor (Șc. sp. 2) — 35,80; Categoria I: Felicia Bors (Lic. 35) — 34,30; Categoria maestre: Mihaela Mihai (Lic. 35) — 35,95; BAIEȚI; Categoria a IV-a: Nicolae Zagan (Șc sp. 2) — 53,40; Categoria a III-a: Gabriel Alexe (Șc. sp. 2) — 50,85; Categoria a II-a: Aurel Georgescu (Lic. 35) — 50,65; Categoria I: Petre Andrei (Șc. sp. 2) — 51,65; Categoria maeștri: Nicolae Mihai (Lic. 35) — 52,65.**

POLO După trei etape, clasamentul grupei A din cadrul campionatului republican de polo arată astfel :

1. DINAMO	3	3	0	0	22—8	6
2. RAPID	3	3	0	0	23—17	6
3. VOINȚA	3	1	1	1	27—20	3
4. ȘCOLARUL	3	1	0	2	12—18	2
5. PROGRESUL	3	0	1	2	12—18	1
6. POLITEHNICA	3	0	0	3	11—26	0

● **CLASAMENTUL GOLGETERILOR:** 1. **Cl. Rusu** (Voința) 15; 2—4. D. Popescu (Dinamo), C. Rusu și I. Slăvei (Rapid) 6; 5—7. Zamfirescu (Dinamo), A. Szilagy (Voința), Miu (Progresul) 5; 8. Răducanu (Dinamo) 4.

SĂRITURI ÎN APĂ Campionii de juniori ai municipiului București, la sălturile de la 3 m : **Doru Nedelcu** (Școlarul) la juniori mari, **Matei Dinescu** (Progresul) la juniori mici, **Georgiana Săcăleanu** (Școlarul) la junioare mici, **Florentina Socol** (Școlarul) la junioare mari.

POLOIȘTII DIN LOT EVOLUEAZĂ NESATISFĂCĂTOR

S-au scurs trei etape din întrecerea celor mai bune formații de polo din țară și cîteva concluzii se impun. Actuala formulă — două grupe de cîte 6 echipe — ni se pare cea mai fericită pentru actualul stadiu de dezvoltare al poloului românesc. Pe de o parte pentru că partidele sînt mult mai echilibrate și spectacolul sportiv nu are decît de cîștigat. Fără îndoială, **Dinamo** și **Rapid** manifestă în continuare o superioritate care greu poate fi contestată pe terenul de joc, dar între celelalte formații, echilibrul este evident. Pe de altă parte, faptul că aceste echipe, avînd în alcătuirea lor pe cei mai buni sportivi ai țării, au posibilitatea de a se întîlni de mai multe ori într-un an reprezintă un dublu avantaj : sportivii fruntași sînt mai des solicitați, iar selecționerilor loturilor reprezentative li se oferă date mai ample de apreciere.

Din păcate însă, formațiile angajate în disputa pentru medalii nu s-au ridicat, în cele trei etape, la un nivel superior, pretins de cea mai importantă competiție republicană. Pe lîngă evidente carențe de ordin tehnic (pase greșite, imprecizie în aruncările la poartă) foarte mulți dintre polo-iștii primului eșalon vădesc o insuficientă pregătire fizică. Ca urmare directă, echipele preferă un joc învechit, după canoane de mult depășite (angajarea unui „centru fix") ; se înoată puțin, încet, contraatacurile sînt foarte rare, iar atacurile lipsite de vigoare.

Mai mult decît aceste lipsuri, asupra cărora vom reveni pe larg cu un alt prilej, supărător la această oră este modul în care se prezintă jucătorii selecționați în lotul reprezentativ. Deși ei au beneficiat în această iarnă de condiții de pregătire dintre cele mai bune, marea majoritate a celor susceptibili să ne reprezinte în acest an în marile competiții dovedesc o formă slabă.

Excepțînd pe **Zamfirescu** (care rămîne cel mai bun coordonator de joc) și **Cornel Rusu,** mai activ în apărare și atac, nici unul dintre ceilalți jucători nu s-a ridicat, în evoluțiile de campionat, la un nivel superior. **Năstasiu** se dovedește în continuare un apărător dîrz ; participarea sa la acțiunile ofensive este cu totul insuficientă. **Dinu Popescu, Ilie Slăvei** și **Claudiu Rusu** se situează la polul opus : buni șuteri, dar cu un bagaj de cunoștințe, pentru jocul în apărare, extrem de redus. Ceea ce este regretabil la acești jucători o constituie faptul că în loc să înoate în permanență pentru a obține situații favorabile și a încerca cît mai des poarta de la distanță, în marea majoritate a timpului ei se „zbat" în zona porții pentru a provoca eliminarea adversarului direct. Desigur, arbitrii mai puțin experimentați se lasă uneori înșelați de aceste manevre, dar nu o dată ne-am convins în marile turnee internaționale că asemenea „numere personale" nu au nici un efect.

Într-o altă categorie îi putem plasa pe **V. Rus, Schervan** și **Olac.** În jocul lor există încă dezorientare, teamă, lipsă de maturitate. Primii doi, în special, greșesc uneori în mod nepermis pentru un poloist cu galoane de internațional. În fine, nici portarii nu s-au remarcat în mod deosebit. E drept, **Huber** nici nu a avut prea mult de „lucru" în aceste etape. **Mureșan** și **F. Slăvei,** în schimb, au fost mai des solicitați. Ambii au manifestat fluctuații, dar primul ni se pare mai sigur și mai sobru.

Sînt primele concluzii care în mod cert, în săptămînile următoare, se mai pot modifica. Un lucru este însă sigur : **toți jucătorii din lot au datoria de a justifica cinstea ce li s-a acordat și pentru aceasta ei trebuie să se situeze în permanență pe un plan superior al jocului,** să fie tot timpul exemple stimulative pentru ceilalți coechipieri.

Adrian VASILIU

DIVIZIA A în cifre

RECORD DE SPECTATORI ÎN RETUR : 146 000

Continuăm prezentarea de ordin statistic a principalelor aspecte ce se desprind din desfășurarea partidelor Diviziei A. Astăzi vă oferim cîteva cifre ale etapei a 20-a.

● În cele nouă meciuri s-au înscris numai **10** goluri, media lor — **0,55** — fiind cea mai mică de la începutul campionatului. De remarcat că în primele trei etape ale returului s-au marcat doar **50** de goluri, cifră inferioară celei înregistrate după primele trei etape ale turului : 68.

● S-au înregistrat **6** rezultate de egalitate, depășindu-se astfel recordul etapei a 15-a, cînd au fost **4** partide egale. Din cele 180 de meciuri disputate pînă în prezent, 126 au revenit gazdelor, 36 s-au încheiat la egalitate, iar în **18** victoria a fost de partea oaspeților.

● După 20 de etape, au mai rămas doar **4** echipe care nu au pierdut încă pe teren propriu: **Universitatea Craiova, F.C. Argeș, Steagul roșu** și **A.S.A.** În schimb, numărul formațiilor care nu au cîștigat în deplasare este mai mare: **7 (Steaua, C.S.M. Reșița, Steagul roșu, Politehnica Timișoara, Sportul studențesc, S.C. Bacău** și **C.F.R. Cluj** — singura echipă care n-a obținut nici un punct cînd a fost oaspete).

● **Pigulea** a marcat al doilea autogol din retur (al **6**-lea de la începutul campionatului). Din cele **6** autogoluri, **2** au fost înscrise de piteșteni.

● Din nou, am consemnat un număr destul de mare de cartonașe galbene : **14 (Iordănescu, Ion Ion, Grigoraș, Gojgaru, Broșovschi** — aceștia, acumulînd 3 și respectiv **4** cartonașe, au fost suspendați automat o etapă — **Domide, Anghelini, Iorga, Lupulescu, L. Mihai, Volmer, Margasoiu, Filipescu, Vlad).**

● Cei nouă arbitri, care au condus partidele acestei etape au primit, din partea cronicarilor ziarului nostru, **42** de stele : **6** au primit cîte cinci, iar **3** cîte patru.

● În această etapă și-au făcut apariția încă **4** jucători : **Manea** (Tropid), **Reveș** („U" Cluj), **Samoilă** (Politehnica Iași), **Enache** (Jiul). Cele 18 divizionare au utilizat, pînă acum, **376** de fotbaliști, cei mai mulți — **25** — a rulat Rapid, iar cei mai puțini — **15** — a folosit U.T.A.

● La partidele etapei a XX-a au asistat aproximativ **146 000** de spectatori, cei mai mulți de la începutul returului.

● Clasamentul orașelor, întocmit pe baza mediei de spectatori (cifra aproximativă), după 20 de etape se prezintă astfel: **1. CRAIOVA** 29 000, 2. Timișoara 19 100, 3. Reșița 14 700, 4. București 14 400, 5. Constanța 13 400, 6. Arad 12 600, 7. Tg. Mureș 10 700, 8. Ploiești 9 900, 9. Brașov 9 200, 10 Cluj 9 100, 11. Pitești 9 000, 12. Bacău 8 400, 13. Iași 8 300, 14. Petroșani 4 600.

● Situația în **„Trofeul Petschovschi"**, după 20 de etape, este următoarea: **1. TIMIȘOARA 9,80,** 2 Craiova 9,50, 3. Arad 9,36, 4—5. Ploiești și Constanța 9,30, 6—7. București și Pitești 9,20, 8—9. Cluj și Reșița 9,10, 10. Iași 9,00, 11. Brașov 8,80, 12. Petroșani 8,70, 13 Bacău 8,50, 14. Tg. Mureș 8,10.

Simbătă și duminică pe stadionul Giulești

DOUĂ ATRACTIVE MECIURI AMICALE

Simbătă după amiază, la ora 16, **Rapid** și **Sportul studențesc** se vor întîlni, pe stadionul Giulești, într-un meci amical. A doua zi, de la ora 10, pe același stadion, se va disputa partida dintre echipa de tineret-rezerve a clubului **Rapid** și reprezentativa națională de juniori a **Braziliei,** care se află în Europa în vederea participării la tradiționalul turneu de la **Cannes.**

IMPORTANTE MODIFICĂRI STABILITE DE F.I.J. ÎN DESFĂȘURAREA COMPETIȚIILOR DE JUDO

Federația română de specialitate va aplica noile hotăriri ale forului internațional începînd de la finalele seniorilor (6-7 aprilie)

Zilele trecute, pe adresa Federației române de judo au sosit noile modificări și precizări privind desfășurarea și arbitrajul competițiilor oficiale efectuate de forul internațional (F.I.J.). Pentru a le comenta ne-am adresat președintelui Colegiului central al arbitrilor, **Laurențiu Vasilescu,** membru al Biroului federal. „Mai întîi, o modificare pe care o apreciez ca deosebit de importantă. După cum este cunoscut, un judoka întrecut în turnirile eliminatorii mai avea șansa de a cuceri chiar primul loc dacă învingătorul său cîștiga seria respectivă intrînd în recalificări. Acum s-a hotărît ca nici un concurent care a cunoscut înfrîngerea să nu mai poată aspira decît, cel mult, la locul al treilea, primul și al doilea urmînd să și le dispute numai cîștigătorii seriilor, calificați direct în finala categoriei. O altă modificare, de astă dată de arbitraj, mi se pare foarte bine venită. Ea se referă la cotarea publică a unor procedee tehnice, pentru a fi cunoscute cu exactitate aprecierile arbitrilor. Procedeele tehnice cotate cu 3 și 5 puncte erau anunțate doar la sfîrșitul meciului și numai în cazul cînd nu se finalizau altele mai bine cotate. Pentru procedeul de 3 puncte a fost stabilită denumirea de „koka", iar pentru cel de 5 puncte aceea de „yuko". Ele vor fi însoțite și de mișcări cu mîna dreaptă ale arbitrilor principali. De asemenea, evoluția scorului pe toată durata partidelor nu va mai constitui un apanaj al arbitrilor. Pe plăcuțe albe și roșii se vor înscrie punctele obținute de competitori.

În timpul desfășurării partidelor adesea, arbitrii principali întrerupeau duelurile, după efectuarea unor procedee tehnice, pentru a se consulta cu arbitrii judecători asupra cotărilor acestora, întreruperi nedorite ce scoteau din ritm pe unii concurenți dezavantajîndu-i. De aceea s-a stabilit ca arbitrii judecători să-și exprime de la locurile lor decizie, învingătorul urmînd să fie desemnat de arbitrul principal în funcție de rezultatul de pe tabelele de punctaj și numai în caz de egalitate să se consulte arbitrii judecători.

Multe interpretări se făceau atunci cînd competitorii finalizau procedee tehnice la marginea spațiului de luptă. Iată că se precizează clar și acest aspect : atacurile începute la marginea saltelei și executate în afara acestora, atît prin procedee tehnice din picioare cît și de sol vor fi punctate. În cazul fixărilor trebuie să se păstreze însă un contact cît de mic cu suprafața de luptă, altfel meciul va fi oprit și reluat de la centrul saltelei din poziția în picioare.

În sfîrșit, se pune capăt neclarităților privind finalul partidelor la epuizarea timpului de luptă — la sunetul gongului sau la comanda arbitrului principal ? Dacă gongul nu a fost auzit iar unul dintre judoka a declanșat un atac nu va fi luat în considerație decît atunci cînd el a fost început înaintea gongului. Deci, meciul ia sfîrșit numai la decizia arbitrului."

Toate noile modificări și precizări vor fi aplicate și de federația noastră de specialitate începînd cu finalele campionatelor republicane individuale ale seniorilor, ce se vor desfășura la București în zilele de 6 și 7 aprilie.

LOTO-PRONOSPORT informează :

În toate agențiile Loto — Pronosport se găsesc de vînzare bilete pentru tragerea excepțională Loto din 26 martie a. c., tragere care se desfășoară după O NOUĂ ȘI AVANTAJOASĂ FORMULĂ TEHNICĂ aplicată cu succes la 29 ianuarie a. c.

La această tragere se atribuie : autoturisme „MOSKVICI 408/412" și „SKODA S 100", excursii în BULGARIA — IUGOSLAVIA și excursii în TURCIA. Se mai atribuie cîștiguri în numerar de valoare fixă și variabilă.

Agenții Loto — Pronosport stau la dispoziție și cu bilete gata completate.

Tragerea Loto de mîine va fi televizată direct din Studioul de Televiziune cu începere de la ora 19.10. Astăzi este ULTIMA ZI pentru procurarea biletelor.

De reținut că tot mai marele număr de cîștigători la LOZ ÎN PLIC se datorează și faptului că la seriile aflate în vînzare se găsesc cîștiguri suplimentare în autoturisme și bani.

CÎȘTIGURILE TRAGERII EXTRAORDINARE PRONOEXPRES DIN 10 MARTIE 1974 :

Faza I : CAT. A : 2 variante 25% a 100.000 lei și 1 variantă 10% a 40.000 lei ; CAT. B : 46,85 a 6.534 lei ; CAT. C : 273,40 a 1.120 lei ; CAT. D : 8722,45 a 60 lei ;

Faza a II-a : CAT. 2 : 6,40 variante a 31.511 lei ; CAT. 3 : 27,10 a 7.442 lei ; CAT. 4 : 90,90 a 2.219 lei ; CAT. 5 : 213,80 a 943 lei ; CAT. 6 : 7548,30 a 40 lei ; CAT. 7 : 206,40 a 300 lei ; CAT. 8 : 3363,95 a 60 lei ;

Faza a III-a : CAT. H : 14,90 variante a 5.000 lei din care una excursie la : Budapesta, Praga, Karlowy-Vary, Bratislava, Brno și diferența în numerar ; CAT. I : 56,60 a 1.000 lei ; CAT. J : 2463,10 a 60 lei.

Cîștigătorii IUSTINA KOCSIS din Lugoj și CONSTANTIN V. SAMSON din com. Secueni-Neamț, obțin cîte 100.000 lei sau un autoturism, la alegere (Dacia 1300 sau Skoda S 100) și diferența în numerar.

Lista nominală a cîștigătorilor de excursii va fi publicată în numărul viitor al ziarului.

NUMERELE EXTRASE LA TRAGEREA PRONOEXPRES DIN 20 MARTIE 1974 :

FOND GENERAL DE CÎȘTIGURI : 1.370.110 lei din care 137.765 lei REPORT.

Extragerea I : 7 6 34 8 26 10
Extragerea a II-a : 4 24 31 20 25

Plata cîștigurilor pentru această tragere se va face în Capitală începînd din 28 martie pînă la 20 mai, iar în țară aproximativ din 1 aprilie pînă la 20 mai 1974, inclusiv.

Rubrică redactată de LOTO — PRONOSPORT

Astăzi la Ljubljana

START ÎN C.M. DE HOCHEI-GRUPA B

● Reprezentativa României susține primul meci în compania echipei Olandei

Patinoarul artificial Tivoli din Ljubljana găzduiește, începînd de astăzi, meciurile din cadrul grupei B a campionatului mondial de hochei pe gheață. La ediția din acest an a competiției participă echipele **S.U.A., Iugoslaviei, României, Japoniei, Austriei, R. F. Germania** (retrogradată din grupa A), **Norvegiei** și **Olandei** (promovate din grupa C). Dintre acestea, formația Olandei evoluează pentru prima oară în cadrul grupei B, celelalte fiind mai noi sau mai vechi competitoare în eșalonul secund al campionatului mondial.

Ljubljana a fost aleasă pentru a doua oară ca gazdă a competiției, întrecerile anterioare avînd loc, în această localitate în primăvara anului 1969. Patinoarul Tivoli, familiar celor mai mulți dintre hocheiștii noștri, se prezintă excelent pus la punct și, cu siguranță, în aceste zile el va fi luat cu asalt de miile de iubitori ai sportului cu crosa și pucul.

Echipa română intră în focul întrecerii joi la prînz, cînd va avea ca parteneră de întrecere reprezentativa Olandei, o formație viguroasă, extrem de bătăioasă, dornică să probeze saltul de calitate înregistrat de hocheiul din „Țara lalelelor".

Cei doi portari ai reprezentativei române, Constantin Dumitraș *și* Valeriu Netedu.

Iată programul general al partidelor de la Ljubljana și orele de începere (raportate la ora Bucureștiului):

JOI 21: ora 10: **R.F. Germania — Norvegia**, ora 13: **ROMÂNIA — Olanda**, ora 17: **S.U.A. — Japonia**, ora 20.30: **Iugoslavia — Austria.**

VINERI 22: ora 17: **Norvegia — Olanda**, ora 20,30: **Iugoslavia — S.U.A.**

SÎMBĂTĂ 23: ora 17: **ROMÂNIA — Austria**, ora 20,30: **R.F. Germania — Japonia.**

DUMINICĂ 24: ora 10: **S.U.A. — Norvegia**, ora 13,30: **Japonia — Olanda**, ora 17: **R.F. Germania — Austria**, ora 20,30: **Iugoslavia — ROMÂNIA**

LUNI 25: ora 17: **S.U.A. — Olanda**, ora 20,30: **Iugoslavia — Norvegia**

MARȚI 26: ora 17: **Japonia — Austria**, ora 20,30: **ROMÂNIA — R.F. GERMANIA.**

MIERCURI 27: ora 10: **S.U.A. — Austria**, ora 12.30: **Olanda — R.F. Germania**, ora 17: **ROMÂNIA — Norvegia**, ora 20.30: **Iugoslavia — Japonia**

JOI 28: zi de pauză pentru toate echipele

VINERI 29: ora 10: **Austria — Olanda**, ora 12.30: **Norvegia — Japonia**, ora 17: **ROMÂNIA — S.U.A.**, ora 20.30: **Iugoslavia — R.F. Germania**

SÎMBĂTĂ 30: ora 10: **ROMÂNIA — Japonia**, ora 12.30: **Austria — Norvegia**, ora 17: **Iugoslavia — Olanda**, ora 20.30: **R.F. Germania — S.U.A.**

Reamintim că prima clasată va promova anul viitor în grupa A iar ultimele două vor retrograda în grupa C.

ASTĂZI, PARTIDE DE MARE ATRACȚIE ÎN TURNEUL INTERNAȚIONAL DE ȘAH DIN CAPITALĂ

Dimineața zilei de ieri a fost consacrată reluării partidelor întrerupte. Maestrul șeșean Volodea Vaisman a reușit să se salveze în ambele partide pe care le avea de jucat. În prima, aceea cu Rodriguez, în poziție mai mult decît desperată, a găsit o soluție-cursă de rară finețe, una din acele mutări care dau șahului notă artistică de netăgăduit. Prea optimist (maestrul cubanez avea și dreptul să privească astfel partida sa) Rodriguez nu a sesizat intenția rafinată a partenerului său și a permis acestuia să-și plaseze regele în poziție de pat inevitabil. Tot cu remiză s-a încheiat și partida Vaisman — Popov. În schimb, Westerinen nu a mai putut salva finalul din partida sa cu Vogt, diminuîndu-și astfel simțitor șansele la primul loc.

La încheierea rundei de aseară, aplauze prelungite au salutat frumoasa victorie a lui Mihail Șubă, în partida cu liderul clasamentului. Fără să se lase impresionat de reputația puternicului său adversar, Șubă a jucat curajos și inventiv, asigurîndu-și astfel intrarea într-un final irezistibil. După această victorie, maestrul român păstrează încă șanse de a obține o notă de maestru internațional (8 puncte).

Alte rezultate: Ciocâltea — Vaisman 1—0; în partidele Rodriguez — Maciejewski, Popov — Plachetka, Ghizdavu — Farago și Vogt — Stanciu, arbitrii au consemnat remiza. Partida Țeșkovski — Westerinen s-a întrerupt. În clasament continuă să conducă Kurajița cu 8 puncte, urmat de Țeșkovski 7½ (1), Westerinen 7 (1), Vogt, Farago 6½, Vaisman 5½, Ciocâltea, Șubă, Stanciu, Popov 5 etc.

După amiază, cu începere de la ora 16, se joacă runda a XII-a, în programul căreia figurează partidele de mare atracție Kurajița — Vogt, Farago — Șubă, Stanciu — Țeșkovski și Plachetka — Ciocâltea, ale căror rezultate pot fi decisive pentru situația primelor locuri în clasament.

Tiberiu RĂDULESCU

COMENTARII DUPĂ C.M. DE HANDBAL

(Urmare din pag. 1)

există o istorie — glorioasă — și ea trebuia continuată.

Un alt considerent a fost acela că ATÎT TEHNICIENII CÎT ȘI FEDERAȚIA AU MANIFESTAT ÎN PERMANENȚĂ O OARECARE NEMULȚUMIRE FAȚĂ DE REALIZĂRI. Adică, **punîndu-se în balanță potențialul și realizările, s-a socotit că acestea din urmă n-au reușit să le egaleze pe primele.** S-a creat astfel un curent pentru o mai bună exploatare a forțelor și condițiilor, pentru obținerea unor rezultate mereu mai bune, cu mijloace mereu mai perfecționate. De mare importanță este faptul că MAREA MAJORITATE A CADRELOR NOASTRE AU ACEEASI PREGĂTIRE. FIIND PROFESORI DE EDUCAȚIE FIZICĂ CU SPECIALIZAREA HANDBAL. Chiar dacă nu în proporția pe care o dorim, optica acestora este în general aceeași, metodica de pregătire, mijloacele de promovare sînt aceleași. CADRUL ORGANIZATORIC ASIGURAT HANDBALULUI ȘI ADUCE CONTRIBUȚIA LA DEPISTAREA, PREGĂTIREA ȘI PROMOVAREA TINERILOR CU APTITUDINI. Există pentru toate categoriile de virstă un sistem de manifestare: competiții de amploare pentru juniorii III (13—14 ani) și juniorii II, divizia școlară și de juniori, campionatele de calificare, diviziile B și A. **Pe aceste trepte se formează viitorul handbalist.** Nu putem omite TALENTUL TINERETULUI NOSTRU PENTRU HANDBAL. Datorită lui, **pot fi îmbinate calitățile fizice cu măiestria tehnică, vigoarea cu ambiția, puterea cu fantezia.** SUCCESELE ECHIPEI NAȚIONALE SÎNT ȘI O EXPRESIE A ÎNTELEGERII MARILOR CLUBURI FAȚĂ DE INTERESELE REPREZENTATIVEI ROMÂNIEI. Dar, TOATE ACESTEA N-AR FI PUTUT FI FRUCTIFICATE DACĂ STATUL NOSTRU, PRIN MIȘCAREA SPORTIVĂ, N-AR FI ASIGURAT HANDBALULUI CONDIȚII DINTRE CELE MAI BUNE DE PREGĂTIRE ȘI EVOLUȚIE ÎN ACTIVITATEA INTERNAȚIONALĂ.

— Să trecem acum de la general la particular, de la handbalul românesc la echipa sa reprezentativă. Vă propun să analizăm separat cele două ipostaze în care echipa se află pe parcursul unei partide: în atac și în apărare. Prof. Mihai Cojocaru de la Centrul de Cercetări Științifice și Documentare al C.N.E.F.S., care v-a însoțit în pregătire și în competiții, prețios consilier al dv., ne-a pus la dispoziție cîteva date. Astfel, din cele 206 aruncări la poartă — în 6 partide susținute la C.M. — handbaliștii români au înscris 111 goluri, au aruncat de 6 ori în blocaj, de 24 de ori în bare, de 50 de ori în portari și de 15 ori pe lîngă poartă. Ei au beneficiat de 19 aruncări de la 7 m, din care au transformat 12. Prin prisma acestor date, și a altora pe care le dețineți, cum apreciați evoluția echipei României în ofensivă?

— Prestația echipei noastre în atac poate fi considerată bună. În noua formulă, în care unii handbaliști tineri au devenit jucători de bază, numărul celor care au concretizat s-a mărit evident. Alături de Birtalan, jucători cu experiență sau tineri cum sînt Kicsid, Gunnesch, Gațu, Tudosie, Voina, Stöckl și alții și-au adus contribuția la mărirea activului reprezentativei României. Acest lucru ne-a permis să efectuăm, atît eu cît și colegul meu Oprea Vlase, schimbări în formulă, să odihnim jucătorii. **Pentru prima oară la un campionat mondial, noi, antrenorii, am putut folosi tot lotul de 16 handbaliști, am terminat competiția într-o stare fizică excelentă, fără accidentări.** (Desigur, o mare contribuție a avut și dr. Constantin Serpe, medicul echipei, omul care s-a îngrijit să-i recupereze pe accidentați). Pentru a putea face schimbări în echipă de la un meci la altul sau pentru a convinge pe unii dintre membrii lotului că este necesar să joace numai în fazele de apărare, a trebuit să trecem peste obstacolul orgoliului multora dintre ei. N-a fost ușor, dar rezultatele finale au demonstrat tuturor că am avut dreptate. Fără îndoială, echipa noastră a manifestat și unele slăbiciuni în atac. Deși, de la 6 iunie 1973 și pînă la 28 februarie 1974 am susținut peste 50 de meciuri internaționale, sau poate tocmai pentru că această perioadă s-a dovedit prea scurtă pentru punerea în practică a unor idei, sistemul preconizat n-a reușit să fie însuși la perfecție. Vom continua să muncim pentru punerea lui în practică, pentru completarea potențialului nostru ofensiv. Mai există și o meteahnă de care nu știu cum putem scăpa: atunci cînd conduc confortabil, jucătorii noștri nu se mai pot concentra. Mulți vor spune, poate, ei și? Dacă au cîștigat ce nevoie au să se mai bată? Le voi răspunde că un gol în plus sau unul în minus poate avea mare importanță. Lucrul acesta era gata-gata să-l simtim chiar la actualul campionat mondial... Mulți m-au întrebat la Berlin: ce pregătiți pentru Jocurile Olimpice, ce surpriză ne veți face? Le-am răspuns și lor, ca și celor de la noi care au avut această curiozitate, că handbalul mondial a ajuns la un nivel care exclude posibilitatea revoluționării tehnicii sau tacticii. Ceea ce se impune este perfecționarea.

— Trecînd la cealaltă ipostază, apărarea, vom nota, din aceeași sursă, că reprezentativa României a primit în 6 meciuri 80 de goluri (medie: 13,33 de meci) și a fost sancționată cu 23 de aruncări de la 7 m (5 au fost aparate) și 52 de minute de eliminare. După cum se vede, echipa noastră a jucat aproape în întregime unul din cele 6 meciuri în inferioritate numerică. Este adevărat că Penu a făcut cît doi, dar... Vă rugăm, deci, să ne spuneți părerea asupra evoluției selecționatei în apărare.

— Am socotit apărarea element determinant în obținerea victoriilor. Am pregătit-o, deci, îndelung, cu atenție. N-am avut în vedere o singură formulă și aceasta a derutat uneori adversarii. Am jucat, după cum se știe, 5+1, 4+2, 6 în linie — pe semicerc sau avansat. În pregătire am exersat foarte mult apărarea „om la om". Pentru a da roade o astfel de concepție, mă refer atît la mobilitatea sistemelor cît și la jocul corect al echipierilor, trebuie să se muncească mult nu numai la echipa națională, ci — în primul rînd — la cluburi. Jocul de picioare, deplasarea rapidă — pot face inutile faulturile. Trebuie să acceptăm jocul dur la limita admisă de regulament, pentru că handbalul este un joc bărbătesc. Dar trebuie să-l curățăm de elemente nesportive. Numărul exagerat de minute eliminare cu care am fost penalizați s-a datorat unor greșeli săvîrșite de jucătorii noștri, dar și unor exagerări ale arbitrilor care, în dorința de a ține jocul în mînă, au penalizat excesiv la începutul partidelor. Apărarea trebuie să constituie o problemă importantă a întregului nostru handbal și, în primul rînd, a antrenorilor echipelor de juniori. Ei au datoria să-l facă pe tineri să-și însușească elementele corecte ale jocului în apărare.

Am întrerupt discuția în acest punct. O vom continua cu alți tehnicieni și activiști ai handbalului din dorința de a scoate în evidență principalele considerente care au stat la baza succesului, precum și lipsurile care trebuie eliminate pentru ca handbalul românesc să înregistreze în continuare un drum ascendent.

HALTEROFILII SE ÎNTREC ÎN CONCURSUL „PRIETENIA"

● Spiridon Herghelegiu pe locul 9

MOSCOVA, 20 (Agerpres). — La Erevan au continuat întrecerile concursului internațional de haltere, „Prietenia", la care participă sportivi din Bulgaria, R. D. Germană, Ungaria, Japonia, S.U.A. Cehoslovacia, **România,** Iran, Polonia și alte țări.

În limitele categoriei grea, la totalul celor două stiluri, pe primul loc s-a clasat **Peter Petzold** (R. D. Germană) cu 360 kg (160 kg plus 200 kg). Concurentul român **Spiridon Herghelegiu** s-a situat pe locul 9, cu 325 kg (140 kg plus 185 kg).

La categoria super grea a terminat învingător halterofilul sovietic Valeri Ustiujin — 377,500 kg (160 kg plus 217,500 kg).

BOGATĂ ACTIVITATE FOTBALISTICĂ

La Lille, s-a disputat meciul amical dintre reprezentativa Franței și formația belgiană Anderlecht. Fotbaliștii belgieni au obținut victoria cu scorul de 2—0 (2—0), prin golurile înscrise de Coeck (min. 3) și Rensenbrink (min. 22).

★

Selecționata R. D. Germane a susținut un joc de verificare la Gera cu formația suedeză Djurgaarden Stockholm. Fotbaliștii din R.D.G. au cîștigat cu scorul de 2—0 (1—0), prin golurile înscrise de Heidler și Irmscher. Echipa învingătoare a aliniat următoarea formație: **Blochwitz, Kurbjuweit, Hamann, Weise (Dörner), Wätzlich, Lauck, Irmscher, Haefner (Schnuphase), Riedel, Heidler, Kreische.**

★

La 31 martie, cînd va întîlni selecționata Mexicului, echipa Braziliei va începe seria meciurilor de verificare în vederea C.M. Antrenorul Mario Zagalo a anunțat că în partida cu echipa Mexicului va alinia următoarea formație: **Felix — Ze Maria, Pereira, Alfredo, Marco Antonio, Clodolado, Rivelino, Dirceu, Eneas, Leivinha, Mirandiha.**

★

Federația poloneză de specialitate a definitivat programul jocurilor de verificare pe care le va susține echipa națională de fotbal în vederea participării la turneul final al C.M. Reprezentativa Poloniei va juca, în ordine, cu Fortuna Düsseldorf (27 martie, la Varșovia), V.f.B. Stuttgart (14 aprilie, la Stuttgart), Belgia (17 aprilie, la Liège), Grecia (15 mai Wroclaw) și cu o selecționată a Ungariei (29 mai la Cracovia sau Katowice).

BINE PREGĂTIȚI, ATLEȚII NOȘTRI AȘTEAPTĂ CU ÎNCREDERE CROSUL BALCANIC

Ca în fiecare an, sezonul atletic în aer liber este deschis de alergătorii de semifond și fond. Dar nu în cadrul unui concurs de pistă, ci cu o alergare de cros. Duminică, în orașul iugoslav Velenje, cei mai buni specialiști ai noștri se vor întrece alături de atleți și atlete din Bulgaria, Grecia, Turcia și Iugoslavia într-o competiție de frumoasă tradiție, Crosul Balcanic.

Ediția inaugurală a Crosului s-a desfășurat în 1938, la Skoplje, dar întrecerile se dispută cu regularitate abia din 1955. La Velenje va avea loc ediția a XIX-a.

Alergătorii români și-au cîștigat frumoase aprecieri în dispute anterioare. De altfel, ei dețin cel mai mare număr de titluri cîștigate pînă acum (la individual și pe echipe), 49. Nu mai departe decît anul trecut, la Istanbul, ei au reușit excepționala performanță de a-și adjudeca 7 din cele 10 titluri decernate!

Fără a exagera — în fața celor aleși să ne reprezinte acum se află o misiune mai grea decît de obicei. Gazdele au ambiții deosebite, au și o echipă valoroasă, cu nume sonore — Dane Korița, Vera Nikolici, Liliana Susnjar — sustinute de alți cîțiva atleți specialiști ai alergărilor în teren variat. Au și avantajul de a cunoaște terenul, pe care și-au disputat recent campionatele naționale. Și echipa Bulgariei are cîteva atuuri, iar Grecia așteaptă rezultate bune de la cele cîteva individualități pe care le posedă.

Trebuie însă să spunem că și echipa — sau echipele — noastre se prezintă la un nivel superior. Antrenorul federal Nicolae Mărășescu, cel care coordonează activitatea loturilor de semifond și fond ne-a declarat că niciodată pregătirile alergătorilor români n-au fost făcute cu atîta seriozitate ca în această iarnă. Numărul de kilometri parcurși săptămînal nu-și are corespondent în perioadele asemănătoare din anii precedenți. La fel, antrenorul sovietic Oleg Braghin, aflat în schimb de experiență în țara noastră, s-a declarat satisfăcut de felul în care se pregătesc atleții noștri.

De altfel, această mentalitate — sperăm că ea se va statornici și că va guverna de acum înainte întreaga activitate a antrenorilor și sportivilor noștri, și că nu reprezintă o... excepție pentru Crosul Balcanic — și-a arătat unele roade chiar în concursul republican de primăvară la cros, desfășurat la Băile Felix, cînd în toate cele cinci alergări s-au înregistrat cei mai buni timpi obținuți vreodată pe acest traseu.

Așadar, sportivii noștri pleacă la Velenje cu capul sus — sperăm să se întoarcă la fel! — hotărîți să se comporte la nivelul reputației pe care și-au făurit-o în această competiție, convinși că au făcut totul pentru a obține rezultatele pe care ei și le doresc, pe care noi le așteptăm de la ei.

Vladimir MORARU

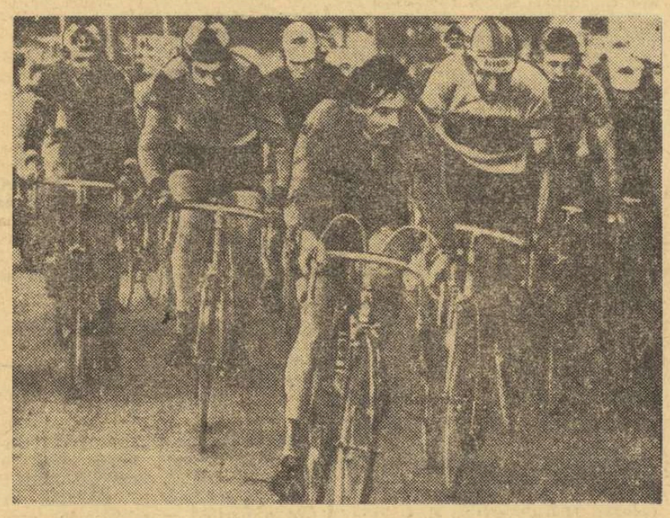

Sezonul marilor curse rutiere a început și cel mai proaspăt laureat este asul italian al pedalei Felice Gimondi, *cîștigător autoritar al clasicei curse Milan — San Remo, disputată luni. Iată-l pe fostul campion, aci în poziția a doua (cu tricou alb), pedalînd în roata danezului* Olsen, *pentru moment în fruntea plutonului de alergători*

Telefoto: A.P.-AGERPRES

TAMPERE RENUNȚĂ LA OLIMPIADA ALBĂ

HELSINCHI, 20 (Agerpres). — Consiliul municipal al orașului finlandez Tampere și-a retras candidatura de la organizarea Jocurilor Olimpice de iarnă din anul 1980. Această hotărîre a fost luată de edilii orașului care nu pot asigura desfășurarea probelor de schi alpin, conform cu indicațiile și regulamentul Comitetului internațional olimpic.

TELEX

Selecționata de lupte libere a U.R.S.S. și-a început turneul în S.U.A. evoluînd la New York în compania reprezentativei țării-gazdă. Luptătorii sovietici, care au cîștigat 7 din cele 10 meciuri disputate, au obținut victoria cu scorul de 16—4. Într-unul dintre cele mai spectaculoase meciuri, Ivan Iarighin (cat. 100 kg) l-a învins la puncte pe Buck Deadrich, iar, în limitele categoriei 90 kg, Levan Tediașvili l-a întrecut pe Russ Helickson. Singura victorie a gazdelor a fost obținută de Sergio Gonzales (cat. 48 kg), care a dispus la puncte de T. Pasaev. La cat. 63 kg, Lvod Keaser a terminat la egalitate cu Nasrulaev.

■

Competiția internațională de sărituri cu schiurile, desfășurată pe trambulina gigant de la Planica, s-a încheiat cu victoria elvețianului Walter Steiner, care, în trei concursuri, a totalizat 533.5 p. L-au urmat în clasamentul general finlandezul Esko Rautonaho — 485.5 p și norvegianul Dag Fosum — 465 p. Ultimul concurs a fost cîștigat de Walter Steiner, cu 179,5 puncte și sărituri de 166 m și 148 m. În primul concurs Steiner egalase recordul mondial, cu 169 m.

■

În primul tur al concursului de tenis de la Tucson (Arizona), jucătorul american Bob Lutz l-a învins cu 2—6, 6—2, 6—1 pe compatriotul său Tom Gorman. În alte două partide disputate, Allan Stone (Australia) a dispus cu 2—6, 7—6, 6—3 de Manuel Orantes (Spania), iar Mark Cox (Anglia) l-a întrecut cu 7—6, 6—7, 7—6 pe Erik van Dillen (S.U.A.).

■

A început turneul feminin de tenis de la Akron (Ohio). În prima partidă, jucătoarea vest-germană Katja Ebbinghaus, a întrecut cu 2—6, 7—6, 6—4 pe Ceci Martinez (S.U.A.). Alte rezultate: Pam Teeguarden (S.U.A.) — Veronica Burton (Anglia) 6—1, 6—3; Virginia Wade (Anglia) — Sally Greer (S.U.A.) 6—2, 6—3; Olga Morozova (U.R.S.S.) — Peaches Bartkowicz (S.U.A.) 6—2, 6—3; Kris Kemmer (S.U.A.) — Sally Maharaj (Porto Rico) 6—1, 6—0.

■

Selecționata de hochei pe gheață a U.R.S.S. a învins cu scorul de 11—2 (3—1, 4—0, 4—1) reprezentativa Finlandei, în meciul amical disputat la Helsinki. Golurile învingătorilor au fost înscrise de Maltev (3), Harlamov (2), Lutkin, Mihailov, Iakușev, Petrov, Sciadrin, Bodunov.

■

La Praga s-a disputat cel de-al doilea meci dintre selecționatele secunde de hochei pe gheață ale U.R.S.S. și Cehoslovaciei. Hocheiștii sovietici au terminat învingători cu scorul de 7—2 (3—1, 0—1, 4—0). În primul joc, desfășurat la Sumperk, scorul a fost egal: 4—4.

■

Înaintea ultimei runde a turneului internațional feminin de șah de la Belgrad, pe primul loc în clasament se află campioana mondială Nona Gaprindașvili (U.R.S.S.) cu 10½ puncte, urmată de Suzana Veröczi (Ungaria) — 8½ p, Tereza Stadler (Iugoslavia) — 8 p, Vlasta Kalchbrenner (Iugoslavia) — 7 p, Stepanka Vokralova (Cehoslovacia) — 7 p etc. Numai remize în partidele întrerupte: Vokralova — Lazarevici; Stadler — Veröczi; Kalchbrenner — Radzikowska.

■

La Split s-a desfășurat meciul retur dintre echipa locală Iugoplastika și formația Partizan Belgrad, contînd pentru semifinalele competiției internaționale masculine de baschet „Cupa Koraci". Victoria a revenit gazdelor cu scorul de 85—75 (44—34). Învingătoare cu 108—97 în primul joc, echipa Partizan Belgrad s-a calificat pentru finala competiției.

■

În localitatea vest-germană Rosenheim s-au întîlnit, într-un meci internațional amical, echipele reprezentative de hochei pe gheață ale R.F. Germaniei și Japoniei. Gazdele au obținut victoria cu scorul de 9—6 (3—4, 2—2, 4—0).

CALEIDOSCOP

DIN NOU, LA GHIDONUL MOTOCICLETEI

La începutul acestei luni, pe motodromul din Praga, în uralele nesfîrșite ale spectatorilor, își făcea reapariția unul dintre cei mai iubiți motocicliști ai Cehoslovaciei, alergătorul Jiri Hurava. Luni întregi, ei plutise între moarte și viață, iar salvarea sa a constituit — după aprecierile presei din Cehoslovacia — o acțiune în care medalia de aur trebuia decernată medicinii sportive.

La finele anului 1972, în cursul unei întreceri motocicliste disputate în Gruzia, Jiri a suferit un grav accident, mașina sa părăsind pista și lovindu-se de obstacolele din preajmă ei. Hurava a fost transportat imediat la clinica din Tbilisi, unde medicii au constatat un puternic traumatism cranian. De asemenea, el mai suferise dislocarea unor vertebre și cîteva coaste fracturate. Medicii sovietici au făcut tot ce era posibil pentru salvarea vieții tînărului sportiv și au reușit pe deplin. Dar se părea că este pierdut pentru sport. Nu aceasta era însă și părerea medicului specialist cehoslovac Fuzek, în tovărășia căruia Jiri a părăsit spitalul din Tbilisi pentru o clinică din Praga. Vreme de un an, personalul clinicii a făcut totul pentru a putea reda tînărului comoara ce o pierduse: sportul.

„Apariția lui Hurava pe pistele de alergări a fost un prilej de sărbătoare" — scrie ziarul „Rude Pravo", adăugind: „El va simți din nou voluptatea întrecerii, cu tinerii de seama lui, puternici și viteji".

FILATELIA SPORTIVĂ

Sportul cucerește toate continentele și inspiră și pe creatorii timbrelor poștale.

Din ce în ce, în tot mai multe țări, mărcile poștale sînt ilustrate cu imagini din diferite discipline sportive. Numai în ultimele trei luni, de pildă, în peste 30 de țări au apărut timbre cu subiect sportiv. Iată cîteva exemple: în Suedia — un schior fondist, în Elveția — tir, în Finlanda — schi și atletism, în R.D. Germană — handbal și fotbal, în Bulgaria — yachting și fotbal, în Noua Zeelandă — atletism și natație, în Ungaria — tenis și lupte, în Iran — fotbal, în Nigeria — schi, în R.F. Germania — fotbal, în Argentina — fotbal, în Australia — fotbal etc.

LA VOLAN

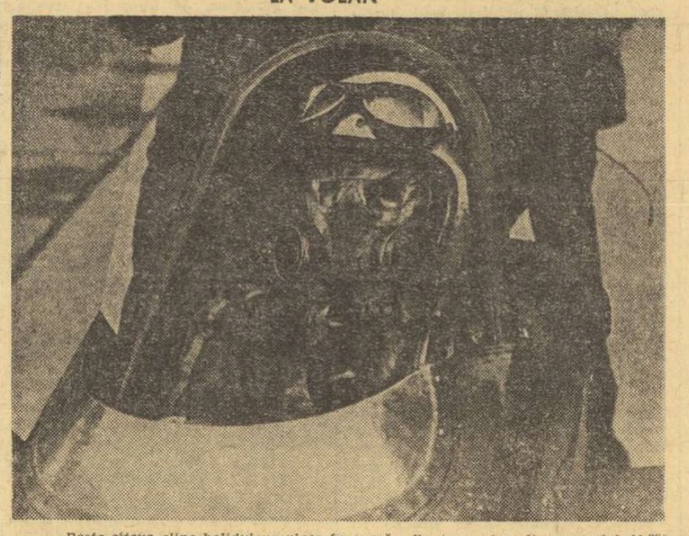

Peste cîteva clipe bolidul va pleca în cursă... Pentru a-și realiza recordul de 360 km la oră, automobilistul englez Dennis Priddle *a fost obligat să folosească acest original costum de protecție care-i dă alură de... marțian. În realitate, este vorba de un echipament ultra-perfecționat, care rezistă cel puțin 2 minute la foc iar măștile cu care este prevăzută casca asigură respirația normală a pilotului în orice condiții.*

CAMPION ÎMPOTRIVA VOINȚEI FAMILIEI

Anumite detalii biografice fac din campionul canadian Toller Cranston o figură interesantă. El a devenit patinator de performanță, împotriva dorinței familiei sale, care îi interzisese să se ocupe de artă sau de sport.

Conflictul dintre Toller și părinții săi a început atunci cînd tînăra odraslă a refuzat cu încăpățînare să devină comerciant, continuînd tradiția de negustori a Cranstonilor, mari textiliști din Toronto. Băiatul dorea să devină pictor, profesie pentru care manifesta aptitudini neobișnuite. Tatăl i-a tăiat toate subsidiile și Toller era gata să se supună jugului patern, cînd soarta i-a scos-o în cale pe antrenoarea de patinaj artistic Ellen Burke, care i-a ajutat pe tînăr să se înscrie la o Academie de arte plastice, cu condiția să se ocupe și de patinajul artistic, domeniu în care Cranston manifesta deosebite aptitudini.

CEA MAI LUNGĂ „DOMNIE" DIN ISTORIA BOXULUI

Martie 1949 avea să aducă o știre de senzație în lumea boxului, Joseph Louis Barrow, cunoscut între corzile ringului sub numele de Joe Louis, își anunța retragerea, după ce își apărase titlul de nu mai puțin de 25 de ori. Era și timpul. „Bombardierul negru" împlinea 35 de ani...

Dar atracția ringului a fost mai puternică decît această hotărîre și iată-l pe Joe Louis, după un an, apărînd din nou în „careul magic", unde avea însă să fie învins la puncte de Ezzard Charles. În același an, la 26 octombrie, o a doua și ultimă încercare, soldată și mai dezastruos: k.o. în repriza a 8-a în fața lui Rocky Marciano.

A fost ultimul meci al aceluia care a deținut timp de 12 ani — record — titlul de campion mondial la toate categoriile.

IN „TURNEUL PRIMĂVERII" LA BOX

SURPRIZELE CONTINUĂ

TIMIȘOARA: TUREI, POPA ȘI VORNICESCU — ÎNVINȘI!
PLOIEȘTI: FAVORIȚII S-AU IMPUS CU DIFICULTATE

TIMIȘOARA, 20 (prin telefon, de la corespondentul nostru Petre ARCAN). — În cea de a doua reuniune surprizele au continuat. Cea mai mare dintre ele o reprezintă, fără îndoială, victoria brașoveanului Dumitru Negru în fața campionului european de tineret Alexandru Turei. Iată rezultatele tehnice. **Categoria semimuscă:** Dumitru Negru (Dinamo Brașov) b.p. Alex. Turei (Voința Cluj), Remus Cozma (C.S.M. Cluj) b.p. Constantin Nica (Unirea Focșani). **Categoria cocoș:** Ștefan Duminică (B. C. Galați) b.p. Constantin Anghel (Minerul Moldova Nouă), Al. Dobăieș (C.I.L. Sighet) b.p. Victor Stan (Rapid), Daniel Gorea (Dinamo Brașov) b.p. Dumitru Dorobanțu (Dinamo București), Marinel Gheorghe (B. C. Brăila) b.p. Gh. Ciițea (Unirea Focșani), Iuseim Memet (Steaua) b.p. Nicolae Napoleon (Muscelul), Fr. Molnar (Dinamo Brașov) b.ab.2 Ludovic Horvath (Crișul Oradea). **Categoria semimijlocie:** Victor Zilberman (Steaua) b.p. Ion Hodoșan (Metalul București), Liviu Oancea (Muscelul) b.p. Al. Popa (C.S.M. Cluj), Gligor Crețu (C. S. Zalău) b.k.o.1 Ion Vornicescu (I.E.F.S.), Ilie Tirlă (B. C. Galați) b.ab.2 Dumitru Moraru (Dinamo Brașov), Ion Fuicu (U. M. Timișoara) b.p. Tănase David (Dinamo București), Valeriu Prodan (Metalul București) b.p. Ion Popescu (C.S.M. Craiova), Nicolae Feroiu (Dacia Pitești) b.p. Ludovic Kovacs (Motorul Arad), Sandu Mihalcea (Dinamo București) b.ab. Ghiță Nare (B. C. Brăila).

PLOIEȘTI, 20 (prin telefon, de la corespondentul nostru Anastase VLĂSCEANU). — În cea de a doua reuniune de box a „Turneului primăverii", partidele s-au caracterizat printr-un nivel ceva mai slab, majoritatea sportivilor punînd accentul pe forță, în detrimentul acțiunilor tehnice. Bine au evoluat bucureștenii M. Ploieșteanu și G. Blaj (deși ultimul a fost declarat învins). Sub posibilități au boxat Ștefanovici și Amăzăroaie. Iată rezultatele tehnice. **Cat. pană:** Pavel Nedelcea (C.S.M. Reșița) b.p. Paul Irimia (Metalul Plopeni), Ion Mareș (Muscelul) b.p. Răducanu Ivanciu (Metalul Buc.), Constantin Ștefanovici (Dinamo Buc.) b.p. Daniel Amza (A.S.A. Bacău), Nicolae Butiseacă (B. C. Galați) b.p. Gheorghe Moraru (B. C. Galați), Mihai Ploieșteanu (Progresul Buc.) b.ab.II Anton Birnat (Dinamo Brașov), Andrei Florea (C.S.M. Craiova) b.ab.II Vasile Fante (C.I.L. Sighetul Marmației), Octav Amăzăroaie (B. C. Galați) b.p. Constantin Agrigoroaie (Nicolina Iași), Ionel Vasile (Tractorul Brașov) b.p. Pompei Andreica (A.S.A. Bacău). **Cat. mijlocie mică:** Ion Mocanu (Metalul Bocșa Română) b.ab.II Dumitru Stănescu (Rafinorul Ploiești), Alexandru Tirboi (Farul Constanța) b.p. Gherasim Blaj (Steaua), Ion Moldovan (Voința Cluj) b.p. Constantin Nicolae (Rapid Buc.), Nicolae Tudor (Metalul Buc.) b.p. Negip Cherim (Cimentul Medgidia). **Cat. grea:** Ion Sănătescu (Metalul Drobeta Tr. Severin) b.ab.III Alexandru Mureșan (Tehnofrig Cluj), Anghel Iancu (Muscelul) b.ab.II Gheorghe Cuciureanu (Dinamo Brașov).

Semifinalele vor avea loc joi, începînd de la ora 18, în Sala sporturilor II.

ultimele știri ultimele rezultate

În divizia A la baschet „U" CLUJ — STEAUA 76-91

CLUJ, 20 (prin telefon). Meciul de baschet „U" Cluj — Steaua contînd pentru divizia A s-a încheiat cu rezultatul de 76—91 (39—46). Debut favorabil pentru studenți, care imprimînd jocului un ritm rapid surprind apărarea adversă și conduc la diferențe destul de mari (min. 7:24—14, min. 10:29—17). Din acest moment sportivii de la Steaua se apără mult mai agresiv, Oczelak și Cîmpeanu domină clar ambele panouri și în min. 14 Steaua preia conducerea: 32—31 dominînd clar pînă la sfîrșitul meciului. Au marcat: Demian 14, Ruhring 6, Zdrenghea 9, Vizi 12, Schuller 6, Roman 18, Nagy 7, Antal 2, Kun 2 pentru „U", respectiv Tarău 7, Cîmpeanu 19, Savu 18, Pîrșu 4, Cernat 21, Dumitru 6, Oczelak 16.

Au arbitrat V. Kadar și C. Dumitru.

SE CUNOSC SEMIFINALISTELE IN CUPELE EUROPENE LA FOTBAL

Aseară s-au desfășurat meciurile retur din sferturile de finală ale cupelor europene. Echipele scrise cu litere mai negre s-au calificat în semifinalele competițiilor. Iată rezultatele sosite pînă la închiderea ediției (între paranteze sînt rezultatele din tur)

CUPA CAMPIONILOR EUROPENI

T.S.K.A. Sofia	— Bayern München	(1—4) 2—1
Ujpesti Dozsa	— Spartak Trnava	(1—1) 5—4
Celtic Glasgow	— F. C. Basel	(2—3) 4—2
Meciul Atletico Madrid	— Steaua roșie Belgrad	(2—0) se joacă azi.

CUPA CUPELOR

P.A.O.K. Salonic	— A.C. Milan	(0—3) 2—2
Beroe Stara Zagora	— F.C. Magdeburg	(0—2) 1—1
F. C. Zürich	— Sporting Lisabona	(0—3) 1—1
Borussia Mönchengladbach	— Glentoran Belfast	(2—0) 5—0

CUPA U.E.F.A.

Lokomotive Leipzig	— Ispswich Town	(0—1) 5—3
Tottenham Hotspur	— F. C. Köln	(2—1) 3—0

Redacția și administrația: București, str. Vasile Conta nr. 16; telefoane: centrala 11,10.05, secția corespondenți 11.51.09, interurban 72 și 286; telex: sportrom buc. 180, Tiparul I. P. „Informația", București 40.368

PROLETARI DIN TOATE TĂRILE, UNIȚI-VĂ!

Sportul

ZIAR AL CONSILIULUI NAȚIONAL PENTRU EDUCAȚIE FIZICĂ ȘI SPORT

ANUL XXX — Nr. 7719 | 4 PAGINI 30 BANI | Vineri 22 martie 1974

Biblioteca orășenească Târgu-Mureș

CONSILIUL DE STAT AL REPUBLICII SOCIALISTE ROMÂNIA

DECRET

PENTRU CONVOCAREA MARII ADUNĂRI NAȚIONALE

În temeiul articolului 64 punctul 1 din Constituție,
Consiliul de stat al Republicii Socialiste România decretează :
Articol unic. — Se convoacă Marea Adunare Națională în a douăsprezecea sesiune a celei de-a șasea legislaturi, în ziua de 28 martie 1974, ora 10 dimineața.

PREȘEDINTELE CONSILIULUI DE STAT,
NICOLAE CEAUȘESCU

SEMIFINALE PASIONANTE ÎN „TURNEUL PRIMĂVERII" LA BOX

După cîte 5 reuniuni pugilistice, care au suscitat un interes mereu crescînd, la Timișoara și Ploiești „Turneul primăverii" a ajuns în faza finalelor, care se vor disputa sîmbătă seara. Atracția stîrnită de gale a sporit în intensitate datorită nenumăratelor **surprize cu** care au fost presărate și de care nu au fost lipsite nici semifinalele din seara de joi.

PLOIEȘTI, 21 (prin telefon, de la corespondentul nostru Anastase VLĂSCEANU). — În cursul celei de a patra reuniuni au fost desemnați ultimii semifinialiști ai categoriilor găzduite de orașul nostru. Mult interes au stîrnit în special partidele din cadrul categoriei până, care au dus de altfel și la o surpriză : înfrîngerea tinerei speranțe Constantin Ștefanovici de către gălățeanul Nicolae Butiseacă.

Iată rezultatele partidelor disputate miercuri seara :

Cat. până : Pavel Nedelcea (C.S.M. Reșița) b.p. Ion Mareș (Muscelul), Nicolae Butiseacă (Box Club Galați) b.p. Constantin Ștefanovici (Dinamo Buc.), Mihai Ploieșteanu (Progresul Buc.) b. ab. II Andrei Florea (C.S.M. Craiova), Octavian Amăzăroaie (Box Club Galați) b.p. Ionel Vasile (Tractorul Brașov).

Cat. mijlocie mică : Nicolae Blaj (Voința Reghin) b.p. Sever Ban (C.S.M. Cluj), Valeriu Filip (Farul Constanța) b. ab. III Alexandru Toth (Voința Satu Mare), Alexandru Tîrbol (Farul Constanța) b.p. Ion Mocanu (Metalul Boccșa Română), Tudor Nicolae (Metalul Buc.) b.p. Ion Moldovan (Voința Cluj).

TIMIȘOARA, 21 (prin telefon, de la corespondentul nostru Constantin CREȚU). În reuniunea a doua, de miercuri, numeroșii spectatori, care au urmărit meciurile de box din cadrul „Turneului primăverii", au aplaudat la scenă deschisă evoluțiile pugiliștilor. Dintre partidele de un bun nivel tehnic s-au desprins cele care au opus perechile P. Ganea—V. Jugănaru, Șt. Duminică—Al. Dobăieș, I. Memet—Fr. Molnar și I. Fuicu—V. Prodan. **REZULTATE TEHNICE : cat. semimuscă :** P. Ganea (B.C. Galați) b.p. V. Jugănaru (Met. Plopeni), Șt. Boboc (Dinamo Buc.) b.p. E. Coman (B.C. Brăila), Tr. Boșcu (B.C. Galați) b. ab. 3 Z. Stanciu (Rapid) R. Cozma (C.S.M. Cluj) b.p. D. Negru (Dinamo Bv) ; **cat. cocoș :** Gh. Sabău (Voința S. Mare) b. ab. 2 I. Enache (A.S.A Bacău), Șt. Duminică (B.C. Galați) b.p. Al. Dobăieș (CIL Sighet), Gh. Marinel (B.C. Brăila) b.ab. 2 D. Gorea (Dinamo Bv), I. Memet (Steaua) b.p. Fr. Molnar (Dinamo Bv) ; **cat. semimijlocie :** V. Zilberman (Steaua) b.p. L. Oancea (C.S. Muscel), I. Tîrilă (B.C. Galați) b.ab. 2. G. Crețu (C.S. Zalău), I. Fuicu (UM Tim) b.p. V. Prodan (Met. Buc.), Sandu Mihalcea (Dinamo Buc.) b.ab. 2. N. Feroiu (Dacia Pitești).

V. ZILBERMAN, S. MIHALCEA, TR. CERCHIA, O. AMĂZĂROAIE, I. GYÖRFFI, I. PETER — ELIMINAȚI

Iată rezultatele înregistrate în cadrul semifinalelor disputate joi seara :

LA PLOIEȘTI : **cat. muscă :** Th. Dinu (Dinamo Buc.) b.p. Tr. Cerchia (Portul C-ța), Șt. Băiatu (C.S.M. Buc.) b.p. I. Mustafa (Farul C-ța) ; **cat. pană :** P. Nedelcea (C.S.M. Reșița) b.p. N. Butiseacă (B.C. Galați), M. Ploieșteanu (Progresul Buc.) b.ab. 2 O. Amăzăroaie (B.C. Galați) ; **cat. ușoară :** C. Stanciu (Metalul Buc.) b.k.o. 2 C. Gutuiu (B.C. Brăila), C. Hoduț (Rapid) b.p. Antoniu Vasile (Dinamo Buc.) ; **cat. mijlocie mică :** V. Filip (Farul C-ța) b.ab. 1 N. Blaj (CIL Reghin), Al. Tîrboi (Farul C-ța) b.p. T. Nicolae (Metalul Buc.) ; **cat. grea :** A. Iancu (Mușcelul Cimpulung) b.ab. 2 I. Boancă (Dinamo Brașov), I. Sănătescu cîștigă fără adversar.

LA TIMIȘOARA : **cat. semimuscă :** P. Ganea (B.C. Galați) b.p. Șt. Boboc (Dinamo Buc.), R. Cozma (CSM Cluj) b.p. Tr. Boșcu (B.C. Galați) ; **cat. cocoș :** Șt. Duminică (B.C. Galați) b.p. Gh. Sabău (Voința Satu Mare), I. Memet (Steaua) b.p. Gh. Marinel (B.C. Brăila) ; **cat. semiușoară :** I. Vladimir (Dinamo Buc.) b.k.o. 2 (!) Ad. Guțu (B.C. Galați), Ad. Boșcu (B.C. Galați) b.p. C. Dia (Mușcelul Cimpulung) ; **cat. semimijlocie :** I. Tirilă (B.C. Galați) cîștigă prin neprezentarea lui V. Zilberman (Steaua) — care a depășit greutatea ! I. Fuicu (U.M. Timișoara) b.p. (!) Sandu Mihalcea (Dinamo Buc.) ; **cat. mijlocie :** M. Jagăru (B.C. Galați) b.p. C. Iancu (Olimpia Buc.), P. Tănase (Nicolina Iași) b.p. Fl. Bobi (Voința Buc.) ; **cat. semigrea :** M. Simon (Dinamo Buc.) b.p. (!) I. Gyorffi (Dinamo Buc.), C. Văran (CSM Reșița) b.p. (!) I. Peter (Dinamo Brașov).

Vineri, în ambele orașe, turneul face pauză. Sîmbătă seara, la Ploiești și Timișoara se dispută finalele.

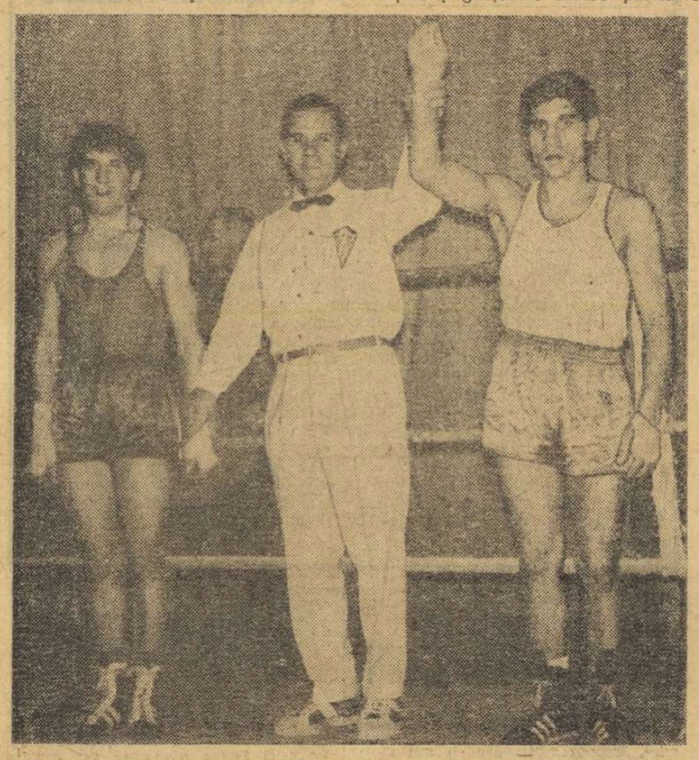

Antoniu Vasile (Dinamo București), declarat învingător prin k.o. în prima repriză în fața tînărului Iosif Plenert (A.S.A. Cluj)
Foto : Ion TĂNĂSESCU — Ploiești

ATLEȚII NOȘTRI AU PLECAT LA CROSUL BALCANIC

Ieri au plecat în Iugoslavia atleții și atletele care ne vor reprezenta la Crosul Balcanic ce se va desfășura duminică la Velenje (Iugoslavia). Cu foarte puține excepții echipele au în alcătuire sportivii clasați în primele patru locuri — la fete — și primele șase locuri — la băieți — la concursul republican de cros desfășurat la 25 februarie la băile Felix. Au făcut deplasarea următorii atleți :

Junioare : *Viorica Jitaru, Viorica Neagu, Elena Nichita și Tatiana Bălan.*

Juniori : *Gheorghe Buruiană, Nicolae Voicu, Marin Bisericeanu, Iosif Koss, Zoltan Szekeli și Alexandru Koss.*

Tineret : *Gheorghe Ghipu, Nicolae Onescu, Paul Copu, Mihai Ifrim, Ladislau Vojcik și Andrei Gyorgy.*

Senioare : *Natalia Andrei, Maria Lincă, Rafira Fița, Mariana Suman.*

Seniori : *Ilie Cioca, Ilie Floroiu, Petre Lupan, Nicolae Mustață, Moise Hatoș și Cătălin Andreica.*

Agenda ACTIVITĂȚII SPORTIVE DE MASĂ

CRAIOVA

Membrii asociației sportive Viitorul — Liceul N. Bălcescu, Craiova — au luat startul în ediția de vară a „Cupei tineretului". Peste 800 de elevi au participat la un reușit cros desfășurat pe frumoasele alei din Parcul Poporului, în timp ce la baza sportivă a liceului, alte cîteva zeci de tineri și tinere au susținut jocuri de handbal și volei în cadrul unei competiții interclase.

Cei mai buni alergători la crosul inaugural au fost : **cat. 12—14 ani** — Alexandra Stoenescu (cl. VI-a A) și Marian Andrei (cl. VI-a B) ; **15—17 ani** — Zoe Calpazidis (anul II H) și Ion Constantin (anul I A) ; **18—19 ani** — Dumitra Copilescu (anul IV C) și Ruslan Geapana (anul III I).

M. DRAGANOIU — coresp.

PLOIEȘTI

Etapa județeană a „Cupei tineretului" la tenis de masă pentru reprezentanții prahoveni a avut loc în clădirea nouă a Casei de cultură a sindicatelor din Ploiești. Aici și-au măsurat forțele salariați ai cooperației meșteșugărești, membri ai asociațiilor sportive Voința din Sinaia, Cimpina, Mizil și Ploiești.

În mod deosebit s-au evidențiat reprezentanții asociației sportive Voința Sinaia, care au și cîștigat ambele titluri puse în joc prin Vasile Chirica și Olga Bassi. De menționat că învingătorul a întîlnit în partida finală pe Gheorghe Ștefan, și el sinăian.

Mircea ȘTEFĂNESCU — coresp.

TECUCI

Într-o atmosferă de entuziasm tineresc, la Tecuci s-a desfășurat duminică dimineața „Crosul primăverii", acțiune organizată de către consiliul municipal pentru educație fizică și sport și Comitetul municipal U.T.C. Cei peste 2 000 de elevi din cadrul școlilor și liceelor din localitate și-au disputat cu multă ardoare locurile fruntașe.

Iată numele cîștigătorilor : **FETE — cat. 11—12 ani** — Rodica Marin (Șc. gen. 8) ; **cat. 13—14 ani** — Gherghinița Mocănașu (Șc. gen. 4) ; **cat. 15 ani** — Mariana Apreotesei (Lic. nr. 2) ; **cat. 16 ani** — Lenuța Dinu (Lic. 2) ; **cat. 17 ani** — Mihaela Vieru (Lic. nr. 2). **BĂIEȚI : cat. 11—12 ani** — Ionel Cracea (Șc. gen. 6) ; **cat. 13—14 ani** — Constantin Stoian (Șc. gen. 2) ; **cat. 16—17 ani** — M. Loicner (Lic. 2).

Elevii Liceului Nicolae Bălcescu din Craiova au luat startul în ediția de vară a „Cupei tineretului".

VEȘTI DE LA CORESPONDENȚII NOȘTRI

În vederea apropiatelor C.E. de tenis de masă

„ÎNCREDEREA ÎN VICTORIA FINALĂ NE-A FĂCUT SĂ NE UNIM FORȚELE"

— declară Alice Grofova, partenera de dublu a Mariei Alexandru —

Maria Alexandru și Alice Grofova la unul dintre recentele antrenamente din sala Școlii sportive bucureștene
Foto : P. ROMOȘAN

Remarcabilă jucătoare de simplu, maestra emerită a sportului **Maria Alexandru** este excelentă și în întîlnirile de dublu. Actuala deținătoare a titlului suprem la dublu femei — alături de japoneza Miho Hamada — românca a mai cucerit medalia de aur la campionatele lumii, în 1961 împreună cu Geta Pitică, iar în palmaresul ei mai sînt înscrise și titluri continentale la dublu femei și dublu mixt. Cunoscîndu-i aptitudinile Mariei și pentru aceste probe ca și marile ei posibilități de adaptare cu partenerii, indiferent stilul de joc, antrenoarea emerită Ella Constantinescu a găsit o soluție (de acord și cu eleva sa) și pentru campionatele europene de la Novi Sad (6—13 aprilie). Astfel, în timp ce la dublu mixt va juca în compania iugoslavului Știpancici (cu care a cîștigat medalia de argint la C.M. de la Nagoya — 1971) la dublu fete, Maria Alexandru va face pereche cu campioana Cehoslovaciei, **Alice Grofova**, finalistă la ultima ediție a C.M. de anul trecut de la Sarajevo.

Forurile de resort cehoslovace fiind de acord (ca și Grofova), cele două sportive au și evoluat pînă acum în două competiții de anvergură : campionatele internaționale ale Cehoslovaciei (locul secund) și Angliei unde au ieșit învingătoare. Perspectivele fiind încurajatoare, federația noastră de specialitate a invitat-o pe Alice Grofova să efectueze o serie de antrenamente comune cu campioana României. În consecință, redutabila sportivă cehoslovacă (în vîrstă de 22 de ani și studentă în anul IV la Facultatea de educație fizică și sport din Bratislava) a participat timp de o săptămînă la pregătirile lotului nostru republican, găzduite la Buzău.

Cu o talie de baschetbalistă, Grofova impresionează prin forța loviturilor ofensive, în special, forhandul său fiind incisiv, de o mare eficacitate. Valoarea ei a impus-o repede în ierarhia elitei mondiale și continentale — după nouă ani de la debut ea figurînd printre favoritele apropiatelor campionate ale Europei. Și la antrenamentele ei de la Buzău s-au putut observa realele calități de care dispune. Totodată, sportiva oaspe s-a dovedit și o interlocutoare agreabilă, ea răspunzînd cu multă amabilitate întrebărilor noastre.

— Cînd ați văzut-o pentru prima oară pe actuala dv. coechipieră de dublu ?

— În 1967, la Bratislava, în orașul meu natal, cu ocazia unui tur-

C. COMARNISCHI

(Continuare în pag. a 2-a)

Turneul internațional de șah din Capitală

PARTIDA DERBY SE DISPUTĂ ASTĂZI...

Seria **partidelor decisive pentru ocuparea primului loc**, începută miercuri după-amiază (runda a XI-a), nu a adus încă nici o clarificare.

Și aseară am asistat la o rundă foarte animată, deși numai o singură partidă a fost decisă : Maciejewski — Popov 0—1. Kurajița nu a putut destrăma apărarea solidă a adversarului său, Lothar Vogt, și a trebuit să se mulțumească cu remiza. Cu același rezultat s-a încheiat și partida Plachetka — Ciocîltea, după încercări ambițioase și de-o parte și de alta. Partos și Rodriguez au convenit asupra remizei după numai 20 de mutări. Maestrul Farago a încercat totul să-l înfrîngă pe Șubă, dar acesta a respins cu un calm de invidiat toate amenințările și arbitrii au consemnat din nou egalitatea. Partidele Stanciu — Teșkovski și Vaisman — Ghițescu s-au întrerupt. În clasament Kurajița păstrează primul loc cu 8½ puncte, urmat de Teșkovski 7½ (2), Westerinen (1), Vogt, Farago 7, Popov 6, Vaisman (1), Ciocîltea, Șubă 5½ etc.

Astăzi, începînd ca de obicei la ora 16, se dispută runda a XIII-a.

Tiberiu RADULESCU

(Continuare în pag. a 2-a)

DE IERI LA AMIAZĂ

FOTBALIȘTII NOȘTRI SÎNT ÎN CAPITALA FRANȚEI

● Dumitru, bolnav, nu a făcut deplasarea ● Beldeanu, probabilul înlocuitor ● Un prim antrenament pe stadionul „Parc des Princes" ● Posibile remanieri în selecționata-gazdă ● La Paris primăvara nu a sosit încă

PARIS, 21 (prin telefon). Era timp frumos, cald, însorit, încă de la primele ore ale dimineții de joi cînd, în dreptul aeroportului internațional Otopeni, a stopat autocarul ce-i aducea pe selecționabili de la Snagov. Cîteva clipe după aceea, din elegantul autobuz coborau toți cei 16 jucători care evoluaseră ieri după-amiază în amicalul cu metalurgiștii bucureșteni, adică : **Răducanu, Jivan, Anghelini, Antonescu, Dinu, Cristache, Hajnal, Dumitru, Balaci, Iordănescu, Beldeanu, Troi, Dumitrache, Kun, M Sandu** și **Marcu**, cărora li se adăugase și rapidistul **Fl. Marin**, chemat la lot în locul lui **Sameș**, un indisponibil de ultimă oră.

Totul părea să anunțe un start liniștit, fără pene, spre capitala Franței, cel puțin așa se prezentau lucrurile în momentul întîlnirii noastre cu tricolorii, la aeroport ; cînd deodată, o veste adusă de unul dintre jucători și apoi confirmată de conducerea delegației a... întunecat atmosfera : Dumitru este bolnav, astfel stînd lucrurile, el va rămîne acasă !

O absență de rezonanță, firește, și cel mai în măsură să aducă lămuririle necesare este medicul lotului, Dumitru Tomescu : „aseară, la puțin timp după terminarea jocului de antrenament cu Metalul, Dumitru a prezentat o stare febrilă, 39 de grade, cu o cefalee rebelă. I s-a aplicat tratamentul corespunzător, dar febra nu a cedat total nici a doua zi dimineața, motiv pentru care — și la cererea lui — a fost lăsat acasă. Lui Dumitru i s-au dat indicațiile necesare pentru continuarea tratamentului sub atenta supraveghere a medicului său de club".

Deosebit de afectat, fostul antrenor al lui **Dumitru**, la **Rapid** și la **Steaua**, **Valentin Stănescu** ni se destăinuia astfel, la puțin timp de la decolare : „ieri, după verificarea cu Metalul, m-a încercat un sentiment de satisfacție văzînd cum au evoluat cei trei de la mijloc : Balaci, Dumitru și Iordănescu. Dintre ei, piesa cea mai importantă, în întreg mecanismul echipei, de altfel, era Dumitru. După cum vedeți, acum îmi lipsește. Singura soluție care îmi rămîne pentru postul de mijlocaș de acoperire, în zona din fața fundașilor centrali, se numește Beldeanu. Să sperăm că

Gheorghe NICOLAESCU

(Continuare în pag. a 4-a)

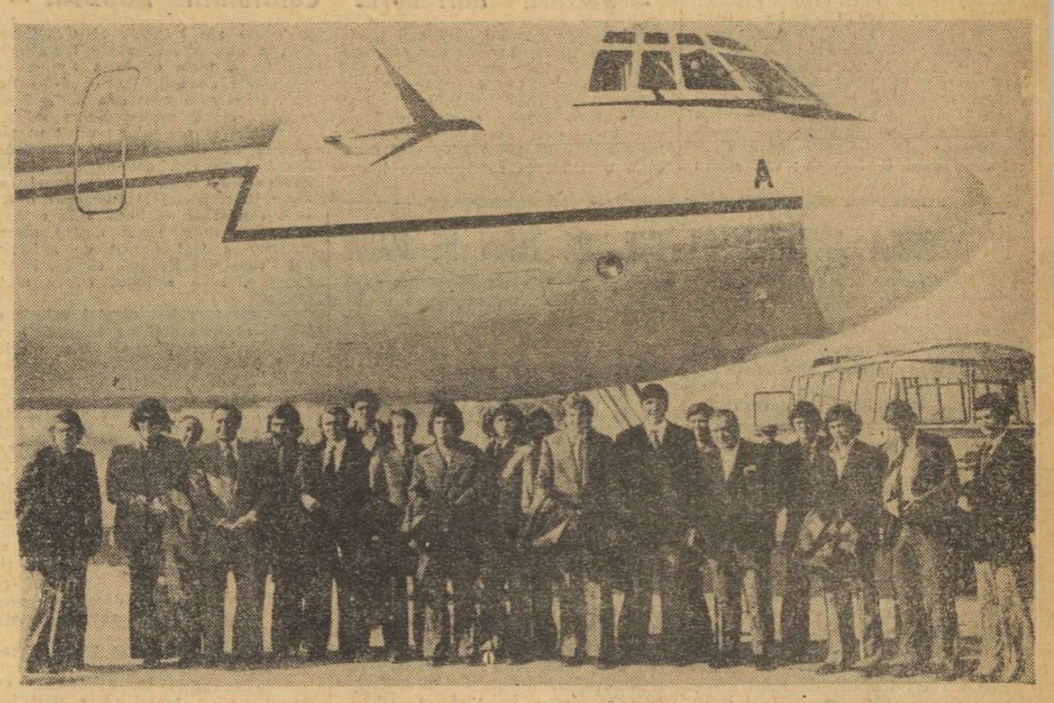

Componenții lotului reprezentativ de fotbal, cu cîteva momente înaintea decolării avionului spre Paris.
Foto : I. MIHĂICA

NOI MAEȘTRI EMERIȚI AI SPORTULUI

Joi, la sediul Aeroclubului Central Român a avut loc solemnitatea înmînării diplomelor și insignelor de maestru emerit al sportului unor sportivi care au obținut rezultate de valoare. Comandantul A.C.R., colonel **Nicolae Făgădaru**, a înmînat distincțiile planoristului **Emil Iliescu** și parașutistului **Vasile Sebe**, pentru performanțele obținute de-a lungul unei îndelungate activități.

În obiectiv — analiza participării studenților la activitățile sportive de masă și îndeosebi la „Cupa tineretului"

NEAJUNSURILE SEMNALATE LA EDIȚIA DE IARNĂ NU TREBUIE SĂ SE REPETE LA CEA DE VARĂ!

Consfătuirea organizată la București cu vicepreședinții U.A.S.C. din centrele universitare, responsabili cu problemele de sport, turism și de pregătire pentru apărarea patriei.

Competiție de masă cu caracter republican, menită să cuprindă în practicarea organizată a exercițiului fizic și sportului cît mai mulți elevi și studenți, oameni ai muncii de la oraș și sate pînă la vîrsta de 30 de ani, „Cupa tineretului" a cunoscut, la ediția sa inițială de iarnă, un frumos succes de participare și în rîndul celor care studiază în institute și facultăți. O primă analiză efectuată în cadrul Comisiei centrale de organizare a „Cupei tineretului" a relevat acest lucru. S-a scos în relief afluența studențimii noastre la întrecerile de schi și șah, faptul că foarte mulți dintre ei îndrăgesc tenisul de masă. Competiția a constituit în cazul multor centre universitare o veritabilă sărbătoare a sportului de masă.

Analiza la care ne-am referit a scos, însă, în relief și unele neajunsuri manifestate, îndeosebi de ordin organizatoric. Ele au format — separat — obiectul unei consfătuiri foarte utile purtate cu vicepreședinții U.A.S.C., responsabilii cu problemele de sport-turism și de pregătire pentru apărarea patriei, din toate centrele universitare. În cadrul consfătuirii au fost dezbătute și alte aspecte legate de activitatea sportivă de masă a studenților.

S-a recunoscut cu acest prilej că nu în toate cazurile la nivelul institutelor de învățămînt superior, „Cupa tineretului", ediția de iarnă, s-a bucurat de atenția cuvenită, asigurîndu-i-se în acest sens cadrul propagandistic și mobilizatoric corespunzător. În facultățile din Centrul universitar Craiova, de pildă, „nu s-a înțeles nici pînă acum rostul acestei competiții" (apreciază tovarășul **Marian Georgescu**, vicepreședintele U.A.S.C. de resort) și în acest context „nu s-a plecat cu suficientă convingere chiar de la prima verigă a institutelor de învățămînt superior". Cît de tristă constatare, acum după mai bine de un semestru de învățătură, să nu se știe rostul unei competiții de masă atît de importante ! Este ușor de imaginat modul cum s-a desfășurat aceasta în orașul de pe Jiu... În Centrele universitare Galați și Constanța, datorită unei slabe colaborări între U.A.S.C. și C.J.E.F.S., nu s-au difuzat în timp util regulamentele și afișele „Cupei tineretului". Un singur exemplar aflat la catedra de educație fizică a Institutului politehnic, cînd în realitate Consiliul Național pentru Educație Fizică și Sport a trimis în țară sute și mii de afișe și regulamente ! ? Desigur pare aproape de neînțeles cum în Centrul universitar Suceava, NICI O STUDENTĂ nu cunoaște jocul de șah, motiv pentru care s-a absentat de la competiție. Abia acum activiștii U.A.S.C. din Suceava se preocupă de organizarea unor centre de inițiere în șah. Firește, mai bine mai tîrziu decît niciodată... Și mai ciudat pare cazul Clujului, absent și el de la finala pe țară, la fete, organizată la Craiova. Motive justificative, de bună seamă că se pot găsi, dar fenomenul de neglijență și de superficialitate ca atare este de necontestat. Centrul universitar Constanța nu s-a prezentat deliberat, la întrecerile de schi, apreciind că reprezentanții lui nu sînt suficient de pregătiți pentru a face față întrecerii. Este foarte adevărat, iarna a fost destul de blîndă cu municipiul de pe Litoral. Dar — cu puțină chibzuială s-ar fi putut organiza excursii în diferite zone de munte (cum au procedat alte centre universitare aflate în aceeași situație !) pentru a asigura cît de cît pregătirea pentru această probă a competiției... De-a dreptul de neînțeles pare situația din centrul universitar Iași, ai cărui reprezentanți au lipsit integral de la finala republicană de șah ! ? Ceva mai mult, reprezentanții U.A.S.C. Iași au absentat (fiind singurii dealtfel) și de la consfătuirea la care ne referim.

Așa cum a ținut să sublinieze în consfătuire, tovarășul **Kalaman Pusztai**, secretar al U.A.S.C.R., care a prezidat consfătuirea, neajunsurile semnalate (ca și altele care au mai existat) pot constitui un prețios izvor de învățăminte pentru viitor. În organizarea întrecerilor de tenis de masă, ale căror finale au loc în luna aprilie la Ploiești și ale celor din cadrul ediției de vară a „Cupei tineretului", aflate în plină desfășurare în toate centrele universitare. Se impune ca activiștii U.A.S.C., toți cei care au obligații directe sau atribuțiuni în domeniul educației fizice și

Tiberiu STAMA

(Continuare în pag. a 3-a)

LOTUL DE JUDO AL ROMÂNIEI — LA „INTERNAȚIONALELE" R. D. GERMANE

La Potsdam vor avea loc, sîmbătă și duminică, întrecerile campionatelor internaționale ale R.D. Germane. Și-au anunțat participarea sportivi din 13 țări, printre care **Franța, R.F. Germania, Iugoslavia, Olanda** și **U.R.S.S.** Țara noastră au plecat ieri dimineață 10 judoka din lotul ce se pregătește pentru C.E. : cat. ușoară : **I. Moldovan** și **St. Pop**, cat. semimijlocie : **M. Notopol** și **C. Roman**, cat. mijlocie : **I. Lazăr** și **V. Bideac**, cat. semigrea : **Gh. Nache**, cat. grea : **Gh. Popescu** și **I. Codrea**, cat. open : **I. Mircea**. Lotul este însoțit de antrenorii **Gh. Dociu** și **C. Bogdan**.

Dr. C. Şerpe, medicul lotului de handbal:

„ECHIPA ROMÂNIEI AR FI AVUT RESURSE SĂ SUSŢINĂ DIN NOU CELE 6 MECIURI ALE CAMPIONATULUI MONDIAL!"

Poate că succesele handbalului românesc au la bază şi marea stabilitate a cadrelor sale. Majoritatea celor ce-i conduc destinele, a celor ce lucrează în sectoare hotărîtoare (tehnicieni, antrenori, activişti) au îndelungate state de serviciu. 15—20 şi chiar 25 de ani de activitate, înseamnă experienţă de nepreţuit, cunoaşterea în amănunţime a tuturor problemelor şi posibilitatea de a le rezolva prompt, înseamnă un uriaş volum de muncă sădit la temelia acestui impozant edificiu. Printre cei care în curînd îşi vor sărbători 20 de ani de laborioasă activitate în slujba handbalului românesc se află şi dr. **Constantin Şerpe**, medicul actual al lotului masculin. În pregătirile pentru a VIII-a ediţie a C.M., în timpul evoluţiei selecţionatei noastre, dr. Constantin Şerpe şi-a adus o nepreţuită contribuţie la menţinerea şi consolidarea sănătăţii handbaliştilor, la vindecarea rapidă a traumatismelor şi chiar la crearea optimismului pe care băieţii noştri l-au avut în timpul grelelor bătălii pentru cucerirea celui de-al 4-lea titlu de campioni ai lumii. Puţini ştiu că dr. Constantin Şerpe s-a culcat rareori înainte de două noaptea şi nu s-a sculat niciodată după ora şase dimineaţa. Modest, încercînd să se facă cît mai puţin simţit, pentru a nu deranja, dar prezent pretutindeni unde i se solicita ajutorul, medicul lotului de handbal s-a făcut iubit de sportivi şi antrenori. La sfîrşitul întrecerii, observat dacă nu l-am fi oprit pentru a-l felicita din nou. Contribuţia sa la obţinerea performanţei handbaliştilor români la Berlin merită, desigur, chiar mai mult. De aceea l-am provocat la o discuţie. Înainte de toate s-a simţit obligat să ne facă părtaşi la un „of" personal. **„Nu de puţine ori** — ne spunea dr. Constantin Şerpe — **am auzit discutîndu-se despre oportunitatea sprijinului medicinei sportive în realizarea unor mari performanţe. Ei bine, eu cred că astăzi nu mai poate fi separat trio-ul antrenor-medic-sportiv. Cînd medicul îşi face pe deplin datoria, cu conştiinciozitate, pasiune, devotament şi perconalitate, cînd el se află alături de tehnicieni cu înaltă calificare, cînd roadele colaborării lor se răsfrîng asupra unor sportivi talentaţi gata să facă orice fel de sacrificii pentru dobîndirea performanţei — atunci rezultatele se ridică mult peste anticipări. Se ştie că astăzi nivelul performanţelor maxime se situează la limita dintre fiziologic şi patologic a organismului. Nu poate face faţă unei asemenea solicitări decît un organism perfect sănătos, echilibrat din toate punctele de vedere, care să fie urmărit zi de zi, atît în timpul efortului cît şi în afara lui de un medic de specialitate".**

Ca întotdeauna, dr. Constantin Şerpe *este la datorie. Constantin Tudosie s-a accidentat la antrenament şi medicul face tot ce-i stă în putinţă pentru a-l recupera.* Foto: Dragoş NEAGU

— Din punct de vedere medical, ce ne puteţi spune despre echipa României?

— Consider că a avut un potenţial biologic excelent. Ea ar fi avut resurse să joace din nou cele 6 meciuri ale C.M. Acest lucru a fost posibil datorită colaborării perfecte dintre cei trei factori amintiţi. Am luptat cu perseverenţă pentru profilaxia accidentărilor, a îmbolnăvirilor. S-a acordat o atenţie deosebită refacerii organismului după efortul specific şi nespecific.

— Ştim că în timpul C.M. a avut loc o masă rotundă la care au participat toţi medicii sportivi. Prof. dr. K. Tittel (R.D.G.) ne-a vorbit în termeni elogioşi despre contribuţia dv. la lămurirea unor importante probleme medico-sportive. Cu acest prilej s-au luat şi unele hotăriri. Despre ce este vorba?

— Pentru ocrotirea sănătăţii sportivilor s-a decis: a) interzicerea fumatului în sălile în care se desfăşoară meciuri pentru C.M. (unii reprezentanţi ai ţărilor occidentale nefiind de acord) b) temperatura optimă în săli: 18 grade; c) să fie întărit controlul antidoping la marile competiţii; d) să se experimenteze protejarea portarilor cu ajutorul unor căşti (de ciclism sau hochei), atît la antrenamente cît şi la jocuri. În ideea prevenirii traumatismelor cranio-cerebrale; e) toţi medicii să trimită anual cîte o lucrare care să fie publicată de revista I.H.F.; f) la marile competiţii (C.M. şi J.O.) să se organizeze simpozioane medicale.

În încheierea discuţiei noastre, dr. Constantin Şerpe a ţinut să mulţumească şi pe această cale Centrului de Medicină Sportivă, director dr. **Ion Drăgan**, sectorului medical al C.N.E.F.S., şef — dr. **Ion Ştefan** şi F.R.H., secretar general **Lucian Grigorescu** pentru sprijinul permanent pe care i l-au acordat în îndeplinirea misiunii sale la echipa de handbal a României. Iar eu v-aş propune, stimaţi cititori, să nu-i uitaţi în clipele bucuriei victoriei pe aceşti anonimi care se dăruiesc trup şi suflet sportului.

Hristache NAUM

TURNEUL DE ŞAH

(Urmare din pag. 1)

în care vom asista, probabil, la cea mai „tare" întîlnire a concursului (Ţeşkovski — Kurajiţa), în care se înfruntă cei mai îndreptăţiţi pretendenţi la victorie în acest turneu. De mare interes sînt şi partidele Şubă — Vaisman (ambii jucători sînt destul de aproape de nota de maestru internaţional), Vogt — Farago şi Westerinen — Stanciu.

Normele de control obligatorii ale baschetbaliştilor

LA FRUNTAŞELE CAMPIONATULUI MASCULIN, NICI UN RESTANŢIER!

● LA FETE (GRUPA 7—12), VOINŢA TG. MUREŞ A RATAT EXAMENUL ● DE AZI, TURNEE ÎN CAPITALĂ ŞI LA TG. MUREŞ

Mult discutatul examen al probelor de control a avut loc, ieri dimineaţă, în sala Floreasca din Capitală şi în sala I.M.F. din Tg. Mureş. La „Floreasca" au participat cele mai bune echipe masculine ale ţării, componente ale grupei 1—6 a diviziei A: Dinamo, Steaua, Universitatea Timişoara, I.E.F.S., Universitatea Cluj şi Farul. Întîmpinate iniţial cu un NU categoric din partea unor antrenori şi sportivi, sau privite cu teamă, normele s-au dovedit — pînă la urmă — uşor de trecut, dovadă fiind faptul că **TOŢI** jucătorii divizionari au îndeplinit baremurile, iar mulţi dintre ei le-au depăşit net. Ce demonstrează acest lucru? În primul rînd utilitatea normelor (prin care echipele sînt obligate să se pregătească multilateral), în al doilea rînd că baremurile au fost, totuşi, puţin pretenţioase. Fiind vorba, însă, doar de un început, sîntem convinşi că forurile diriguitoare ale baschetului, dar şi antrenorii şi jucătorii, vor trage învăţămintele necesare şi vor proceda — în viitor — în consecinţă.

La Tg. Mureş, în schimb situaţia a fost mai puţin îmbucurătoare. Aici şi-au dat normele jucătoarele echipelor feminine din grupa 7—12, Crişul Oradea, Constructorul Bucureşti, Universitatea Iaşi, Olimpia Bucureşti, Sănătatea Satu Mare şi Voinţa Tg. Mureş. După cum ne-a relatat telefonic secretarul general al federaţiei, prof. **Octav Dimitriu**, notele acordate au reflectat aproape identic situaţia în clasament a echipelor respective. Bine s-au prezentat, Crişul, Constructorul şi Olimpia, mai slab Universitatea (au căzut la examen Aurora Stoica şi Georgeta Niţă) şi Sănătatea Satu-Mare (Iudith Pataki, Ana Hertzeg şi Ileana Calos nu şi-au îndeplinit normele) şi foarte slab ultima clasată Voinţa Tg. Mureş. Din păcate, dintre baschetbalistele prezentate de Voinţa, pentru trecerea normelor, doar Borbala Madaras (cea mai în vîrstă jucătoare a formaţiei) şi Katalin Kenja au realizat punctajul necesar. Conform hotărîrii Biroului federal, Voinţa Tg. Mureş nu are drept de joc în actualul turneu (era necesar ca minimum 7 jucătoare să îndeplinească baremul) şi va pierde cele trei meciuri cu 2—0 (i se va acorda, însă, cîte un punct în clasament, deoarece este vorba de forfait tehnic). În ziua de 5 aprilie (înaintea începerii turneului de la Satu Mare), Voinţa va putea încerca din nou trecerea normelor şi dacă tentativa va izbuti, echipa va reintra în întrecerea oficială.

Situaţia în care se află actualmente baschetul feminin (ca şi cel masculin, de altfel) din Tg. Mureş (oraş cu o mare tradiţie în acest joc sportiv) este tristă, dar ea se datorează în exclusivitate tehnicienilor din localitate care nu au înţeles să aplice solicitările exigente ale procesului de antrenament modern şi nici nu au reuşit să alcătuiască o echipă puternică din jucătoarele împărţite acum la Voinţa, Institutul Pedagogic, Şcoala sportivă şi Liceul „Bolyai".

★

În Capitală şi la Tg. Mureş, campionatele republicane continuă astăzi, simbătă şi duminică cu întîlnirile primelor turnee ale celui de al treilea tur. În sala Floreasca, astăzi (de la ora 16) sînt programate meciurile (între paranteze, rezultatele din tururile precedente): Universitatea Timişoara — I.E.F.S. (83—72, 75—64, 81—91), Steaua — Universitatea Cluj (72—58, 88—74, 91—76) şi Dinamo — Farul (88—51, 108—77, 114—89).

La Tg. Mureş, în sala I.M.F., se întrec formaţiile feminine participante la grupa 7—12. Astăzi se dispută partidele Universitatea Iaşi — Olimpia Bucureşti (47—34, 39—45, 49—58) şi Constructorul — Sănătatea (48—34, 59—49, 70—63).

D. STĂNCULESCU

prim plan

NIŢĂ ROBU (Box)

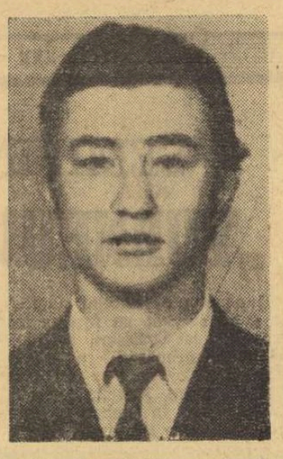

S-a născut la 26 septembrie 1954, în satul Stupina, comuna Măicăneşti, judeţul Vrancea. Acum locuieşte în comuna Salcia Tudor, judeţul Brăila. Înălţimea: 1,62 m. Greutatea: 53 kg. Boxează la categoria muscă (51 kg). Practică boxul din anul 1970. Primele lecţii le-a primit de la un instructor voluntar (pedagogul şcolii profesionale), Dan Buterez. Apoi a fost legitimat la C.S. Brăila, unde de pregătirea lui s-a ocupat antrenorul Ion Zlătaru. În prezent este legitimat la Box Club Brăila şi are acelaşi antrenor. Este de profesie mecanic de utilaje, salariat la I.C.M.J. Brăila. Finalist în campionatele republicane de juniori în anul 1972 şi campion naţional în 1973. La turneul internaţional „Prietenia", de la Galaţi s-a clasat pe primul loc. Este titularul categoriei muscă în lotul naţional de tineret ce se pregăteşte pentru campionatele europene.

La internatul unei şcoli profesionale din Brăila exista, în anul 1970, cînd **NIŢĂ ROBU** (copilul din comuna Salcia Tudor) a devenit elevul acestei şcoli, un climat foarte favorabil boxului. Pedagogul **Dan Buterez**, fost şi el boxer în Brăila, mai păstra încă pasiunea pentru acest sport şi nu ezita să o transmită şi tinerilor elevi. Aşa s-a întîmplat ca Niţă Robu, îndemnat de colegul său **Nicolae Nichitov** (care mergea mai de mult la antrenamente), să ajungă la sala de box a C. S. Brăila, împreună cu mulţi alţi colegi ce se dovediseră mai îndemînateci şi curajoşi. Tenacitatea, forţa, viteza şi dorinţa de a deveni boxer au fost primele calităţi pe care **Ion Zlătaru** (cel ce l-a adus în ring şi pe **Aurel Mihai**) le-a descoperit la noul său elev. Deosebit de disciplinat şi muncitor, Niţă Robu şi-a însuşit destul de repede abecedarul sportului cu mănuşi. Vitalitatea sa remarcabilă l-a făcut repede cunoscut. În anul 1972, juniorul de la C. S. Brăila s-a clasat pe locul II la campionatele naţionale, iar în anul următor a devenit campion naţional. 1973 a fost pentru pugilistul brăilean anul consacrării. În ziua de 11 august, la Galaţi, în cadrul turneului internaţional „Prietenia", Niţă Robu l-a învins prin abandon în ultima repriză pe cubanezul **Marcelino Gusman**, clasîndu-se pe primul loc la categoria muscă. În rîndul învinşilor săi la această competiţie se numără şi **Han Sin Rial** (R.P.D. Coreeană), **R. Ozerwinski** (Polonia) ş.a. Acesta a fost momentul în care Niţă Robu i-a convins pe selecţionerii că a ajuns la o valoare internaţională care-i permite să aspire la noi succese. Cele două victorii realizate în R.D.G. (în luna decembrie), ca şi comportarea sa excelentă în cele două recente meciuri cu reprezentativa similară a Iugoslaviei sînt argumente care-l fac pe antrenori să spere la o medalie şi la campionatele europene de la Kiev.

UNII CRESC CADRE, ALŢII CULEG ROADELE

Nu a trecut decît un sezon de cînd popicarii echipei divizionare Voinţa Tg. Mureş au urcat pe cea mai înaltă treaptă a podiumului laureaţilor, îmbrăcînd tricourile de campioni ai ţării. Cine ar fi putut să-şi închipuie că faima acestei echipe va dispare într-un răstimp atît de scurt. În actualul campionat, mureşenii — altă dată principali animatori ai întrecerilor — au încercat, dar n-au putut să scape nici un moment de zona periculoasă a retrogradării, aflîndu-se după 13 etape pe penultimul loc în seria Nord. Care sînt motivele pentru care această echipă, cotată ani de zile printre cele mai bune din ţară, a regresat? Răspunsul l-am primit de la mai multe persoane autorizate. Ceea ce ne-a frapat însă, a fost faptul că multe dintre opiniile exprimate se contrazic. Din discuţiile purtate noi am tras o serie de concluzii.

Prima „explozie" în rîndul popicarilor cooperatori s-a produs anul trecut la Mangalia Nord (unde mureşenii au pierdut titlul cucerit) cînd antrenorul Tiberiu Szemany a sancţionat un grup de jucători, în frunte cu maestrul sportului Ludovic Martina, pentru repetate acte de indisciplină. Nemulţumiţi de măsurile luate, cîţiva jucători au ameninţat conducerea clubului că se vor transfera la altă asociaţie. Şi, manifestînd totală lipsă de ataşament faţă de culorile clubului unde au crescut, Ludovic Martina şi Iosif Fodor (primul suportînd chiar rigorile carantinei) au renunţat la echipa care i-a consacrat, pentru unele avantaje materiale, legitimîndu-se la formaţia de categorie inferioară, Electro-Mureş. Pe drumul lor a pornit şi tînărul Francisc Beretetzi. Fără aportul unor popicari de bază, precum şi în urma retragerii din activitatea competiţională a cîtorva sportivi depăşiţi de vîrstă, fosta campioană republicană s-a văzut dintr-o dată în... sapă de lemn, fiind nevoită să schimbe aproape toată formaţia cu elemente neexperimentate.

Ceea ce ni se pare mai grav, este faptul că factorii care ar fi trebuit să intervină, se complac într-o stare de pasivitate. Iar secretarul comisiei judeţene de specialitate, Iuliu Radovici, antrenorul secţiei de popice a asociaţiei Electro-Mureş, ţine morţiş să-şi aleătuiască o echipă puternică cu jucători culeşi din... grădina altuia, cu care să poată apoi promova în campionatul divizionar. Adică, unii cresc cadre, iar alţii culeg roadele.

Traian IOANIŢESCU

Cu cîteva zile înaintea „Criteriului tineretului" (27-30 martie)

TINERII PUGILIŞTI AU SUSŢINUT MECIURI DE VERIFICARE LA BRĂILA ŞI GALAŢI

Continuînd pregătirile cu pugiliştii aflaţi în vederile selecţionerilor pentru campionatele europene de tineret de la Kiev, antrenorii Tedi Niculescu şi Constantin Ciucă îi mai supun pe băieţi şi la cîte un... examen. Nu de mult, la Brăila, a avut loc o gală în care componenţii lotului au primit replica unor tineri boxeri din localitate. În general, reuniunea a fost dominată de „selecţionabili", care s-au prezentat mai bine pregătiţi, cîştigînd majoritatea partidelor. Dintre elevii antrenorului emerit Tedi Niculescu o impresie deosebită au lăsat Florian Ghiţă (semiuşoară), Niţă Robu (muscă) şi Carol Hajnal (uşoară), tineri care îşi apără cu străşnicie şansa de a fi selecţionaţi în echipa ce ne va reprezenta la marea întrecere continentală. Din rîndul gazdelor s-au evidenţiat Ionel Gheorghe (cocoş), Nicolae Nichitov (semimijlocie) şi Irimia Coman (semimuscă). Gala, urmărită de peste 2 000 de spectatori, s-a încheiat cu următoarele rezultate tehnice. **Cat. semimuscă:** P. Dragu b.p. I. Coman (Box Club Brăila); **cat. muscă:** N. Robu b.ab. II Gh. Balaş (Box Club Brăila); **cat. cocoş:** Ionel Gheorghe (Box Club Brăila) b.p. C. Buzdugeanu; **cat. pană:** G. Roman (Box Club Brăila) m.n. Fl. Livadaru; **cat. semiuşoară:** Fl. Ghiţă b.ab. I Gh. Rusu (Box Club Brăila); **cat. uşoară:** C. Hajnal b.ab. I Al. Podgoreanu (Box Club Brăila); **cat. semimijlocie:** N. Nichitov (Box Club Brăila) m.n. C. Damian; **cat. grea:** C. Dafinoiu b.p. Gh. Bunea (Box Club Brăila). **(GR. RIZU — coresp.).**

Cîteva zile după meciurile de la Brăila, tinerii pugilişti au susţinut noi partide de verificare, de data aceasta în compania boxerilor de la Dunărea Galaţi. Cu acest prilej, C. Hajnal şi C. Ciochină au fost întrecuţi de sportivi mai puţin cunoscuţi, ca Gh. Baroh şi, respectiv, A. Tudor. Celelalte rezultate: P. Dragu b.p. I. Lungu, N. Robu b.ab. 3 P. Veliceşar, C. Buzdugeanu b.p. C. Istache, Fl. Livădaru b.ab. 3 Gh. Bruştiuc, Fl. Ghiţă b.ab. 3 C. Bumbaru, D. Cimpoieşu b.p. St. Voicu, C. Dafinoiu b.p. S. Axente. **(T. SIRIOPOL — coresp.)**

„TURNEUL INTERNAŢIONAL DE JUDO AL BULGARIEI A PRILEJUIT O UTILĂ VERIFICARE A LOTULUI ROMÂNIEI ÎNAINTEA C. E."

— declară antrenorul Constantin BOGDAN —

În primele zile ale lunii mai (2—5) vor avea loc la Londra campionatele europene de judo ale seniorilor. Cum este şi firesc loturile ţărilor înscrise la competiţia continentală fac intense preparative. Printre acestea, desigur, sînt înscrise şi verificările sportivilor selecţionaţi. Lotul României, după ce a concurat la campionatele internaţionale ale U.R.S.S. şi Cehoslovaciei, a fost aliniat, zilele trecute, la cea de a treia ediţie a competiţiei organizată de Bulgaria — **„Cupa Sofia"**. După cum ne-a relatat din Sofia corespondentul nostru Toma Hristov patru judoka români au urcat pe podiumul de onoare: **Mircea Notopol** (locul I la cat. semimijlocie), **Alexandru Filip** (cat. uşoară), **Ionel Lazăr** (cat. mijlocie) şi **Gheorghe Boşcu** (cat. semigrea) — locul 3 la categoriile respective. Lotul nostru reprezentativ a fost însoţit de antrenorul **Constantin Bogdan**, sărutîndu-l, la întoarcere, i-am solicitat cîteva amănunte.

— Cum apreciaţi nivelul valoric şi tehnic al turneului de la Sofia?

— Printre concurenţii din loturile celor cinci ţări participante se aflau unii judoka cunoscuţi în arena internaţională, ca iugoslavii **Obadov** şi **Juvela**, polonezii **Swierk** şi **Brawata**, cehoslovacii **Kovacik** şi **Novak**, bulgarul **Gheorghiev**, **Lazăr Moldovan**, **Ionel Lazăr** ş.a. Dar şi mulţi dintre ceilalţi judoka, în majoritate tineri fără performanţe înscrise în cărţile lor de vizită, s-au prezentat la competiţia sofiotă surprinzător de bine pregătiţi. Deci sînt îndreptăţit să apreciez că nivelul tehnic a fost ridicat.

— Ce părere aveţi despre comportarea sportivilor pe care i-aţi însoţit la Sofia?

— Cu toţii au luptat bine. **Mircea Notopol** a fost, de departe, cel mai bun la categoria sa. Şi aceasta nu numai pentru faptul că a ieşit învingător cu autoritate, pentru maniera în care şi-a apărat şansele, cîştigînd o singură partidă prin yusei-gachi (superioritate tehnică), toate celelalte încheindu-le, înainte de limită, finalizînd procedee tehnice deosebit de îndrăzneţe. În finale putea ajunge însă şi Al. Filip, I. Lazăr, Gh. Boşcu, C. Roman şi I. Codrea dar, fie că s-au accidentat, fie că au făcut greşeli tehnice sau tactice, ei au pierdut partide în care aveau şanse evidente de victorie.

— Poate fi vorba de un progres în pregătirea lotului nostru?

— Desigur, comparat cu începutul pregătirilor pentru europene. La Sofia sportivii români au luptat de la egal cu toţi adversarii obţinînd multe victorii şi numai în două meciuri au fost învinşi prin ippon (înainte de limită), în urma unor greşeli de atac sau apărare.

— Fiind al treilea test internaţional înaintea C.E. s-a conturat lotul la toate categoriile?

— La 3 din cele 5 nu cred că mai pot interveni modificări după ultimul turneu, al R. D. Germane, ce se va desfăşura sîmbătă şi duminică. Vreau să spun că la semimijlocie **Notopol** şi **Roman** s-au detaşat de ceilalţi pretendenţi, la mijlocie **Lazăr** şi la semigrea **Boşcu**, de asemenea au avut comportări edificatoare pentru a fi selecţionaţi. Urmează să fie desemnaţi, după turneul R. D. Germane, (eventual la finalele republicane din 6—7 aprilie), reprezentanţii noştri la uşoară, în prezent aflîndu-se la „egalitate" **Al. Filip, L. Moldovan** şi **Şt. Pop**, şi la grea avînd şanse apropiate **I. Codrea, Gh. Dumbravă** şi **I. Mircea.**

Costin CHIRIAC

ÎN VEDEREA APROPIATELOR C.E. DE TENIS DE MASĂ

(Urmare din pag. 1)

neu internaţional. Atunci am şi jucat întîia dată cu Alexandru, învingînd-o la echipe, dar pierzînd apoi în faţa ei, finală de simplu. Am mai întîlnit-o pe parcursul anilor încă de şase ori, dar n-am mai cîştigat niciodată.

— Avem impresia că vă pasionează mult jocul de dublu. Este vorba de o preferinţă generală sau una specială, de pildă, în funcţie de partenera de lîngă dv?

— Sincer să vă spun, de la început m-a atras ideea de a juca împreună cu Maria Alexandru. Este o mare sportivă, dar şi o colegă admirabilă. Lîngă ea devin mai încrezătoare, iar jocul ei de înaltă clasă îmi insuflă mult, foarte mult curaj. Ca să nu mai subliniez şi ineditul situaţiei datorită faptului că este pentru prima oară cînd alcătuiesc un cuplu cu o jucătoare, prin excelenţă apărătoare.

— Se pare, aşadar, că pornind de la aceste premize favorabile şi cunoscînd valoarea individuală a dv şi a Mariei, am putea spera într-o evoluţie încununată de succes la Novi Sad? Ce părere aveţi?

— Sigur, dacă ar depinde numai de noi, sîntem gata să ne urcăm pe podiumul premianţilor campionatelor Europei, chiar pe cea mai înaltă treaptă. Există însă şi adversarele, atît de puternice. Întrecerea se anunţă ca atare, foarte dificilă. Noi însă ne vom strădui, vom lupta din răsputeri pentru ca să cîştigăm. Va fi extrem de greu aşa cum am spus, dar trebuie să izbîndim. Ce altceva decît încrederea în victoria finală ne-a făcut să ne unim forţele?

din TOATE SPORTURILE

ÎNOT Cei mai buni înotători ai ţării vor fi angajaţi în zilele următoare în două concursuri internaţionale de ampioare. **Marian Slavic, Zeno Opriţescu** şi **Eugen Almer** se vor deplasa la Moscova, însoţiţi de antrenorul **Gh. Dimeca**, pentru a concura la „Marele premiu al ziarului Komsomolskaia Pravda" ● **Un alt grup alcătuit din Anca Groza, Dietmar Wetterneck, Anca Georgescu, Octavian Resler, Luis Şoptereanu** şi **Adrian Horvat**, însoţit de antrenoarea **Cristina Balaban-Şoptereanu** va fi prezent în zilele de 30 şi 31 martie la concursul internaţional organizat de federaţia de specialitate cehoslovacă în bazinul Podoly (50 m) din Praga.

POLO Cea de a IV-a etapă a campionatului republican (grupa A) programează duminică două partide în Capitală: de la ora 11, la bazinul Floreasca, **Dinamo — Voinţa Cluj** şi **Şcolarul — Progresul**. Al treilea meci se va desfăşura la Cluj între **Politehnica** şi **Rapid Bucureşti** ● **În ultima etapă** a campionatului Municipiului Bucureşti rezervat echipelor de juniori mici s-au înregistrat următoarele rezultate: Şcolarul — Şc. sp. 1 7—4 (2—1, 2—2, 1—1, 2—0); Dinamo — Progresul 6—3 (2—0, 2—2, 0—1, 2—0); Rapid — Şc. sp. 2 2—2 (1—0, 0—0, 1—1, 0—1).

HANDBAL La sfîrşitul acestei luni se relau întrecerile diviziei B, la care participă 40 de formaţii. În aceeaşi zi — 31 martie — se relau şi întrecerile din cadrul campionatului republican al juniorilor şi şcolarilor ● **CU OCAZIA SĂRBĂTORIRII A 15 ANI de la înfiinţarea Şcolii sportive 2 Bucureşti**, catedra de handbal organizează o interesantă întîlnire amicală între actuala echipă de juniori şi o formaţie alcătuită din sportivi care au activat în trecut sub culorile şcolii. Printre absolvenţi se va afla şi maestrul emerit al sportului **Cristian Gaţu** ● **ÎNCEPÎND DE ASTĂZI**, timp de trei zile, pe terenul clubului Voinţa din Capitală se desfăşoară tradiţionala „Cupă Voinţa", la care participă formaţiile masculine Metalul, Electromagnetica, Recolta şi Voinţa.

JUDO La Arad, Bacău şi Piteşti au avut loc întrecerile etapei de zonă a campionatelor republicane individuale de seniori. Pentru finale — programate în zilele de 6 şi 7 aprilie, în Capitală — s-au calificat primii 6 sportivi clasaţi la fiecare categorie de greutate. Pe primul loc la zona de la Arad s-au clasat: cat. uşoară — **I. Nyari** (Unirea Arad), cat. semimijlocie — V. Mireşteanu, (A.S.A. Tg. Mureş) cat. mijlocie — **T. Pop** (A.S.A. Tg. Mureş), cat. semigrea — **C. Bornemisag** (Unirea Arad), cat. grea — **I. Csep** (A.S.A. Tg. Mureş). Învingătorii la întrecerile de la Bacău (în ordinea categoriilor): **I. Socaci** (Constructorul Miercurea Ciuc), **O. Creţu** (Şc. sp. Unirea Iaşi), **B. Szűcs** (Constructorul M. Ciuc), **D. Constantin** (Politehnica Galaţi) şi **L. Tamas** (Constructorul M. Ciuc) şi de la Piteşti: **Şt. Răteşu, C. Panait, C. Melnic** şi **L. Pall** (toţi de la Dinamo Braşov) şi **I. Arsenoiu** (Progresul Făgăraş).

LUPTE În zilele de 22, 23 şi 24 martie, la Pleven (R. P. Bulgaria), se va desfăşura un turneu de lupte greco-romane la care vor fi prezenţi şi nouă luptători români: **Ion Dulică** (57 kg), **Ion Păun**, şi **Ştefan Rusu** (62 kg), **Eugen Hupcă** (68 kg), **Gheorghe Clobotaru** (74 kg), **Zoltan Szilak** (90 kg), **Nicolae Martinescu** şi **Adrian Saviovschi** (100 kg), **Victor Dolipschi** (+100 kg).

CANOTAJ Între 1 şi 7 aprilie, la Baza nouă de la Snagov va avea loc un curs de perfecţionare a antrenorilor de canotaj, organizat de federaţia de specialitate. Participă specialişti din cadrul tuturor secţiilor afiliate.

ÎN PREAJMA CAMPIONATULUI EUROPEAN

RUGBYŞTII JUNIORI DORESC SĂ FIE, DIN NOU, PRINTRE CEI MAI BUNI

Pînă la startul în cea de a VI-a ediţie a campionatului european de rugby pentru juniori — dotat cu trofeul „Cupa Amiciţia" — ce se desfăşoară sub egida F.I.R.A., singura competiţie internaţională oficială destinată tinerilor jucători, au mai rămas doar trei săptămîni. Ştirile, care sosesc la redacţie, ne informează că şi celelalte echipe participante **(Franţa, Maroc, Spania, R. F. Germania, Cehoslovacia, Italia, Olanda)** se pregătesc cu asiduitate pentru a se prezenta la întrecerile de la **Heidelberg** în cea mai bună formă.

Ce fac în acest timp juniorii noştri?

Sub conducerea aceluiaşi colectiv de antrenori, care anul trecut a îndrumat XV-le cîştigător al competiţiei (la care trebuie să adăugăm şi victoria obţinută în 1972 la Roma), lotul se antrenează cu sîrguinţă.

Acum cîteva zile, s-a încheiat o nouă etapă, o perioadă importantă, avînd în vedere că accentul s-a pus pe realizarea unei pregătiri fizice deosebite, capabilă să dea jucătorilor forţa necesară să reziste la intensele eforturi la care vor fi supuşi cu ocazia turneului.

„Băieţii au răspuns bine la solicitările noastre — ne-a spus antrenorul **Eduard Denischi — manifestînd interes pentru a acumula cît mai mult, conştienţi fiind că vor întîlni garnituri cu o mare forţă de joc, ceea ce solicită, în afara unui bagaj de cunoştinţe tehnico-tactice superioare, şi o rezistenţă corespunzătoare".**

Dar aşa cum remarca şi antrenorul **Eduard Denischi**, pentru a se putea obţine rezultatele dorite este necesar ca jucătorii să posede deprinderi bine consolidate de ordin tehnic şi tactic **„În timpul ce-l mai avem la dispoziţie** — ne-a precizat antrenorul federal **Valeriu Irimescu — se va pune accent deosebit pe tactica individuală şi de compartiment, se va trece la omogenizarea XV-lui de bază".**

Programul de pregătire cuprinde, printre alte obiective, şi cîteva meciuri de verificare, în care juniorii noştri vor întîlni echipele **Griviţa Roşie, Olimpia, Rapid** şi **Aeronautica.**

„În urma acestor partide vom avea posibilitatea să spunem ce formă va avea XV-le nostru reprezentativ — ne-a spus antrenorul **Traian Dociu. Deocamdată, se poate afirma cu certitudine că dispunem de o înaintare superioară celei prezentate anul trecut. În ceea ce priveşte celelalte compartimente se impune un lucru mai intens cu linia de treisferturi şi găsirea unor soluţii pentru o rezervă de bună valoare la postul de fundaş. Şi, încă o remarcă: ţin să apreciez în mod deosebit felul cum au înţeles să se antreneze toţi componenţii lotului şi în special Chenan Ebu, Emil Drumea, Vasile Stancu, Emil Stănescu şi George Milcă".**

În actualul lot mai există doar şase jucători din echipa care şi-a adjudecat anul trecut titlul **„Noi, cei care sîntem mai vechi** — ne-a spus **Teodorin Tudose — am căutat să creăm o atmosferă cît mai propice antrenamentelor astfel că, în prezent, în lot domneşte o bună dispoziţie şi o fierbinte dorinţă de a ne afla, din nou, în frunte. Ştim cu toţii că este foarte greu, dar sperăm să reuşim. Or, aceasta nu se poate realiza decît printr-o excelentă pregătire la toate capitolele".**

Conştienţi de faptul că e mai uşor să urci în vîrful ierarhiei decît să te menţii acolo, rugbyştii noştri juniori muncesc, aşa cum au făcut-o şi cu alte prilejuri, pentru a avea suportul (cel moral este foarte bun în urma performanţelor anterioare) necesar obţinerii unor noi rezultate de valoare.

B. FANTĂNEANU

Salonul naţional al cărţii

LUCRĂRILE CU TEMATICĂ SPORTIVĂ PRIMITE CU DEOSEBIT INTERES

Intrat în tradiţia evenimentelor culturale de prestigiu, cel de al IV-lea Salon naţional al cărţii, găzduit — fapt cu o mare încărcătură de simbol — de noul edificiu al Teatrului Naţional, a reunit în faţa standurilor numeroşi vizitatori, dornici de a avea o cît mai complexă imagine despre ceea ce înseamnă cartea în peisajul culturii noastre socialiste. Pentru că sutele de volume expuse — şi acestea sînt doar cele mai reuşite dintre realizările unui an de muncă ale celor peste 20 de edituri — ilustrează pregnant tendinţa de lărgire a orizontului spiritual, de informare, de urcare pe spirala calităţii profesionale şi morale.

În acest context, cartea sportivă s-a bucurat de o frumoasă primire. Editura Stadion avînd numeroşii şi constanţii ei cititori, nu numai în rîndurile specialiştilor, ci şi dintre simplii admiratori ai fenomenului sportiv.

Ne este dificil ca în acest moment de bilanţ — Salonul are şi această menire — să remarcăm cele mai reuşite apariţii, dar oricîtă dificultate am întîmpina nu putem să omitem, spre exemplu, **„Olimpiadele albe", „Jocurile Olimpice — München 1972", „Dicţionarul sportiv poliglot", „Terminologia educaţiei fizice şi sportului"** (cele din urmă stîrnind un deosebit interes şi peste hotare), **„Alimentaţia sportivului", „Circuitul în lecţia de educaţie fizică", manualele de gimnastică, înot, lupte libere, schi, volei** — toate aparţinînd unor reputaţi specialişti şi condeieri. De asemenea, printre preocupările demne de laudă se află încercările de răspîndire a exerciţiului fizic prin intermediul seriei cărţilor de colorit.

La stand l-am întîlnit pe directorul Editurii Stadion, **Ion Simion**, care, referindu-se la acest eveniment, ne-a spus: **„Editarea cărţilor necesare mişcării de educaţie fizică şi sport, menite să fundamenteze pe baze ştiinţifice structurarea exerciţiului fizic ca mijloc pentru menţinerea sau redobîndirea sănătăţii, recreare sau performanţă şi implicit pentru dezvoltarea personalităţii, constituie obiectivul principal al preocupărilor noastre. De altfel, liniile directoare şi sarcinile reieşite din Hotărîrea C.C. al P.C.R. din 28 februarie — 2 martie 1973 au impus o nouă orientare activităţii noastre, ce se va materializa şi în apariţiile de anul acesta".**

Dintre numeroasele însemnări cuprinse în cartea de impresii, cele mai multe cuprinzînd şi propuneri concrete, am reţinut pe aceea aparţinînd unor cadre didactice de la I.E.F.S.: **„Vizitînd standul Editurii Stadion am remarcat o bogată varietate de titluri, atît pentru specialişti, cît şi pentru publicul larg cititor".**

Despre prezenţa cărţii sportive la actuala ediţie a Salonului, carnetul reporterului cuprinde mult mai multe impresii, dar spaţiul nu ne permite a le enumera pe toate. Totuşi, nu putem să nu amintim că sectorul destinat cultivării pasiunii pentru mişcare şi-a găsit un admirabil exponent şi prin intermediul Editurii pentru turism, ale cărei volume, aflate lîngă cele aparţinînd Editurii Stadion, s-au bucurat, de asemenea, de o frumoasă şi binemeritată apreciere.

F. EMANUEL

Cărţi noi

„SĂGEATA RĂZBUNĂRII"

Tot mai mult solicitată de tineretul nostru, literatura eroică place pentru că aduce fiorul aventurii, emoţia luptei şi, în acelaşi timp, pilda faptelor autentice.

„SĂGEATA RĂZBUNĂRII" e o povestire al cărei erou se numeşte adjunct-aviator Traian Dîrjan. Încolţit de inamic, pe cerul cehoslovac pe care, pînă atunci susţinuse lupte aeriene şi dobîndise victorii, a fost lovit în plin. Intuind că nu mai poate scăpa şi că prăbuşirea e iminentă, cu aripile zdrelite se năpusti în „picaj" asupra unei cazemate hitleriste — gură de foc care pricinuia pierderi fortelor româneşti şi sovietice —, sporind astfel viteza avionului pe a cărui manşă îşi crispase mîinile într-un ultim şi dăruit efort...

Tînărul ardelean Traian Dîrjan, căruia foştii săi tovarăşi de muncă de la uzina de porţelan din Cluj i-au înălţat un bust chiar în curtea u

ANALIZA PARTICIPĂRII STUDENȚILOR LA ACTIVITĂȚILE SPORTIVE DE MASĂ

(Urmare din pag. 1)

sportului studențesc de masă, să-și fac simțită o mai vizibilă prezență în reușita acestei importante competiții de masă inspirată din Hotărîrea Plenarei C.C. al P.C.R. din 28 februarie — 2 martie 1973, cu privire la dezvoltarea continuă a educației fizice și sportului.

În același sens, tovarășul **Popa Iovița**, șeful secției organizare și control din Consiliul Național pentru Educație Fizică și Sport a subliniat unele măsuri legate de desfășurarea în timp util a etapelor pe institut, de reușita organizatorică a întrecerilor, punînd un accent deosebit pe respectarea regulamentului competiției. În același timp s-a luat în discuție și modul cum vor trebui să decurgă pregătirile atît pentru finala de tenis de masă de la Ploiești cît mai ales pentru finalele studențești de la Cluj (24—26 aprilie), care necesită eforturi sporite și un mare grad de responsabilitate din partea activiștilor sportivi din centrele universitare.

În cadrul consfătuirii a avut loc și instruirea cu privire la Complexul polisportiv „Sport și sănătate" care se va introduce în cursul lunii aprilie. Este o nouă acțiune sportivă de amploare destinată să contribuie efectiv la problema pregătirii fizice a unei mari mase de tineri și tinere. Cunoașterea exactă a regulamentului, asigurarea unor condiții pentru larga participare a studenților și studentelor la trecerea normelor (capitol la care U.A.S.C. din centrele universitare vor trebui să colaboreze mult mai strîns cu C.J.E.F.S. sau cu organizațiile în subordine), stabilirea unor măsuri pentru popularizarea acestei acțiuni, iată doar cîteva elemente de referință care se cuvin să se afle în atenția factorilor de resort.

În final, s-au stabilit măsuri pentru îmbunătățirea activității sportive de masă în ansamblu, cu privire la acțiunea „Amicii drumeției" și la alte forme specifice de practicare a exercițiului fizic de către studenți, pentru consolidarea bazei materiale a sportului universitar (existînd multe inițiative frumoase în curs de finalizare) și pentru buna organizare a adunărilor de dare de seamă și alegeri, care vor avea loc în toate centrele universitare.

Lucrările consfătuirii, relevînd multe reușite ale activității sportive de masă organizată cu studenții precum și slăbiciunile care se mai fac simțite au avut un efect pozitiv, prin cuvîntul lor reprezentanții centrelor universitare s-au angajat să abordeze cu o și mai mare atenție problemele activității sportive de masă, să le acorde seriozitatea cuvenită.

Curierul CITITORILOR

„AȘ DORI SĂ AFLU ADEVĂRUL"

„Știm cu toții că în țara noastră se apără și se respectă dreptul la muncă și învățătură. Fetița mea Elena, este elevă în clasa a VII-a la Șc. nr. 3 din Cîmpulung Moldovenesc. Este foarte mare amatoare de sport. A luat de mai multe ori premiul I la unele competiții, printre care și în anul 1973 la patinaj viteză. În acest an, la fel, a luat premiul I la patinaj viteză la Festivalul sportului de iarnă, care s-a ținut la Cîmpulung Moldovenesc. A fost solicitată și propusă de școală să meargă la Vatra Dornei la faza județeană pentru a participa la concursul ținut pe 17 februarie. Aici, la Vatra Dornei, a obținut cel mai bun timp: 13,4 sec. (unde a concurat tot cu acea fetiță de vîrsta ei care concurase și la Festivalul sportului de iarnă), dar aici a fost nedreptățită, i s-a dat timpul obținut de ea fetiței care a ajuns în urmă ei (cu 14,8 sec.). Fetița mea a întrebat pe tovarășii care au cronometrat timpul cîte secunde a făcut și i s-a răspuns că 13,4, iar cealaltă 14,8. În final, fetița mea a fost însă pe locul II—IV, iar fetița din Rădăuți, deși a ajuns în urma ei, a fost pe locul I. De ce? Pentru că tovarășii arbitri erau din Rădăuți și au binevoit să-i schimbe timpul. Oare este cu dreptate să se facă acest lucru, să înșeli un copil, să-i iei munca și meritul lui? Copilul meu a plîns o noapte întreagă pentru aceasta".

ICA MÎNDRILĂ str. 23 August nr. 74 C-lung Moldovenesc

Nu numai că asemenea fapte nu pot fi admise, contravenind flagrant spiritului de echitate care trebuie să guverneze întrecerile sportive, dar ele capătă un plus de gravitate atunci cînd e vorba de cei mai mici practicanți ai exercițiului fizic, cei care trebuie să întîlnească în sport modele de conduită, mijloace adecvate de educație. Vom trimite spre cercetare scrisoarea dv. organelor de resort județene.

UN CICLIST IN PERSPECTIVĂ

„Încă din primele clase primare sînt amator de ciclism, ne scrie OLIMPIU ȚIREA din str. Republicii nr. 235 B, Rupea, jud. Brașov. Am citit cu atenție publicațiile sportive la care sînt abonat de mult timp. Într-un număr din septembrie anul trecut al revistei „Sport" au fost prezentați toți cicliștii români care au participat la Turul României, printre care și cinci cicliști de la CIBO Brașov, antrenați de tov. Martie Ștefănescu. Acum sînt în anul I de liceu și doresc să-mi împlinesc visul prin a deveni un bun ciclist. Aș dori să aflu adresa clubului antrenorului Martie Ștefănescu".

Martie Ștefănescu, cunoscut ca un inimos antrenor al tinerilor dornici să practice ciclismul de performanță, activează în cadrul asociației sportive „Dezrobirea", de pe lîngă fabrica de ciocolată CIBO din Brașov. După cum vedeți, aveți de parcurs o distanță mică. Să sperăm că în curînd vom auzi de un nou talent lansat de antrenorul dv. preferat...

CA IMBOLD

În finalul misivei sale CEZAR BIRTH, președintele asociației sportive „Olimpia" din com. Drăgușeni, jud. Galați, ne roagă să-i publicăm cele relatate, „pentru a fi un imbold în participarea unui număr cît mai mare de tineri la practicarea sportului". În acest sens, îl ajutăm cu plăcere, spicuind din scrisoarea dînsului: „Profitînd de timpul frumos, primăvăratec, nu demult au fost organizate în comuna noastră întreceri sportive la următoarele discipline: șah, tenis de masă, fotbal și trîntă. Au participat peste 300 de elevi și alți 200 de tineri din satele Adam, Cănești, Fundeanu și Drăgușeni, satul de reședință. Iată cîștigătorii în probele destinate elevilor: Aurica Stresină și Ștefan Butunac — la atletism, Gelu Sterea și Vasilica Cefalan — la tenis (toți din Drăgușeni), Marin Dumbravă (Cănești) la șah, iar la fotbal echipa școlii generale de 10 ani din Drăgușeni. La tineret s-au remarcat în mod deosebit Romeo Oprea — tenis de masă și atletism, soții Năstase — la tenis de masă, Mitică Ivănușcă — șah, Teodor Blaga și Pavel Mîrza — trîntă. Cîștigătorilor li s-au acordat premii în obiecte și diplome".

RĂSPUNSURI LA RUBRICA NOASTRĂ

Din partea asociației sportive „Energia", a întreprinderii mecanice Cîmpina, sub semnăturile președintelui comitetului sindicatului, *Ion Iliolu*, și președintelui asociației sportive, *Ion Comănescu*, primim următorul răspuns referitor la sesizarea apărută în cadrul rubricii noastre pe marginea inactivității secției de bob: *„În luna decembrie 1973 a avut loc o ședință la comitetul sindicatului, la care au participat președintele, vicepreședintele și secretarul acestui comitet, președintele și secretarul asociației sportive, tov. Vilcu Ion din partea secției bob. Discuția s-a purtat în vederea participării cu două echipaje, plus rezerve, la calendarul sportiv de bob pe 1974. Din discuție a reieșit că nu avem posibilitatea de a trimite cele două echipaje pe perioada 16. I — 26. II. 1974, din lipsă de fonduri. S-a propus ca echipajele mai sus menționate să participe la două concursuri din calendarul județean, la care tov. Vilcu Ion a ripostat că nu este de acord, menționînd că ori participă la toate, pe toată perioada, ori deloc. ...De cele discutate am informat și pe secretarul comitetului de partid pe uzină, care a fost de acord cu propunerile noastre. Referitor la solicitarea transferului pentru Bucegi Sinaia, menționăm că nu am primit nici o adresă în acest sens... Ținînd cont de posibilitățile de care dispun unele asociații sportive pentru unele secții de performanță nesubvenționate, considerăm că nu sîntem vinovați că nu am putut satisface doleanța tov. Vilcu..."*

Dar, cine obligă asociația sportivă Energia din Cîmpina să aibă o secție de bob, dacă nu-i poate asigura activitatea? Afilierea secției — bună doar pentru dare de seamă? — nu înseamnă nimic în afara activității.

Sub semnătura secretarului său general, *O. Dimitriu*, Federația română de baschet ne răspunde: *„Referitor la propunerea tov. Modrogan Gh. de a mări numărul echipelor în campionatul categoriei A la 14, vă informăm că în prezent acest lucru nu este posibil deoarece ar necesita cheltuieli suplimentare foarte mari, care nu pot fi acordate unei discipline în care rezultatele pe plan internațional nu sînt mulțumitoare. În legătură cu formula de campionat, o parte din propunerile sugerate au fost acceptate și puse în practică încă din anul acesta".*

fotbal

Astăzi, la Pitești

ROMÂNIA – TURCIA, LA JUNIORI

Astăzi (ora 16) se dispută la Pitești, pe stadionul „1 Mai", o atractivă partidă internațională de fotbal: **România — Turcia** (juniori). Meciul acesta și cel de duminică, de la Slatina, sînt două revanșe mult așteptate la partidele pe care selecționata noastră le-a susținut, în Turcia, la sfîrșitul anului trecut, cînd, la Adana (19 decembrie) și Mersin (21 și 23 decembrie) s-au înregistrat următoarele rezultate: 0—0, 2—2 și 1—0 pentru gazde. De altfel, în ultimii ani, între cele două echipe de juniori s-au disputat mai multe meciuri, în marea lor majoritatea încheiate cu rezultate foarte strînse, deși n-au fost deloc lipsite de faze spectaculoase, purtate într-un ritm rapid de la o poartă la alta.

Meciurile cu **Turcia** și **Brazilia** (miercuri, 27 martie, tot la Pitești) sînt însă, înainte de toate, trei excelente prilejuri pentru antrenorii **Constantin Ardeleanu** și **Ion Voinescu** de a verifica — în condițiile unor replici viguroase — formația cu care vor aborda dificila partidă retur cu R.F. Germania, de la 3 aprilie; de a testa, îndeosebi, valențele ofensive ale unei echipe care, la Passau, mare parte din timpul de joc, a trebuit să acorde o atentie în plus evoluției ei în apărare.

Lotul juniorilor noștri s-a reunit miercuri, la prînz, la F.R.F., în aceeași zi deplasîndu-se la Pitești. Iată jucătorii convocați: **Moraru, Lung, Cotigă, Agiu, Popa, Elisei, Ungureanu, Pătrașcu, Hurloi, Leac, Naghi, Șurenghin, Culea, Grosu, Vrinceanu, Filer, Roșu, Pastia** — de la C.S.U. Galați, **Parfente** — de la S.C. Tulcea și **Demian** — de la Minerul Anina. Lipsește din acest lot, craioveanul **Balaci**, care a făcut deplasarea, la Paris, cu echipa națională.

Lotul juniorilor turci (**Bahattin, Șevket, Ali, Ihsan, Savaș, Nurettin, Faruk, Mustafa, Hüsegin, Vehbi, Ceyhun, Eskan, Kadir, Nuretin, Samet, Nezihi, Turan, Cemal, Sabri** și **Reha**) a sosit miercuri seara la București. Ieri, ambele echipe au efectuat antrenamente pe stadionul „1 Mai". Cei doi antrenori vor anunța formațiile pe care le vor alinia astăzi doar cu puțin timp înaintea începerii meciului.

Prezentăm, în continuare, programul exact al echipei noastre de juniori, în perioada 22 martie — 3 aprilie.

Pitești, astăzi, ora 16: România — Turcia.

Slatina, duminică, ora 10,30: România — Turcia, în deschidere la partida de Divizia B, **Dinamo Slatina — S.N. Oltenița.**

Pitești, miercuri 27 martie, ora 14,30: România — Brazilia, în cuplaj cu meciul de Divizia A, **F.C. Argeș — Steagul roșu Brașov.**

Pitești, miercuri 3 aprilie, ora 15: România — R.F. Germania. (în preliminariile U.E.F.A.)

L. D.

PROBLEME ADULTE

... Poate că nu cele 10 goluri ale unei singure etape, acest record absolut de ineficacitate, constituie cel mai grav aspect al problemei. Eu pot adăuga că în trei săptămîni, în trei simbete de telefotbal transmis în direct, și bine, n-am văzut decît trei goluri! Și au fost transmise nici mai mult nici mai puțin — derby-urile etapelor respective, n-avem de ce ne plînge: Dinamo cu F.C. Constanța, Steagul roșu cu Craiova, U.T.A. cu Steaua. Șase echipe — una mai acătării decît alta, printre care și acea a liderului. 3 (trei) goluri în cifre și litere! Aș lăsa deoparte golurile, aș accepta să nu se fi marcat nici unul, dar cum au arătat meciurile? Meciurile acestor șase echipe de primă mărime în fotbalul nostru — să nu mai vorbim... Sau să vorbim scurt și precis: slabe, slăbuțe, cu lungi perioade foarte slabe.

Angajamentul fizic — că și asta contează — era cum era, dar ce să faci cu angajamentul ăsta fizic dacă frumosul, pe care-l știm cu toții cum arată în fotbal, nu apărea nici cum? Tot ce a ținut de frumos în aceste trei simbete de telefotbal a fost un strigăt din tribuna, la Arad, bine captat de tehnicianul sunetist, strigăt care se adresa unuia din arbitrii de tușă și formulat de cetățean chiar așa: „Mă, frumosule!" Cu acest apelativ — la auzul căruia ar fi inuman să nu surizi — capitolul „estetică" se poate încheia. Căci în rest... În rest, concizia e mama înțelepciunii noastre de telecronicari: nici o idee. Marile noastre echipe sînt în lipsă de idei, de inspirație, de suflu liric, epic și dramatic (hai că le-am zis-o...). Firește că va trece și asta, că va veni o zi, — cum o spune și cîntecul — va veni o zi cînd mă vei iubi și vei ști și tu ce-i dragostea curată! Poate mîine, poate altădată, iubirea ne va uniiii. Eu știu să aștept etc.

Pînă atunci, luați cele 4 clasamente ale diviziilor A și B și veți constata că nici o echipă, dar nici una, nu are o medie de 2(două) goluri, în cifre și litere. Olimpia Satu-Mare — cu care să nu se înțeleagă că aș avea ceva împotrivă — e chiar exemplară: ea conduce în seria ei, marcînd în 19 meciuri — 19 goluri și primind 8! Nu e frumos? Firește, să nu fim copii — cum ne zic cei adulți în ale fotbalului — și să nu gîndim totul în funcție de goluri. Ia uitați-vă la italieni, frați întru gîntă latină, acolo au loc minuni și mai mari pe această linie a dării și primirii de goluri. Dar după trei săptămîni de asemenea telefotbal pot și eu să mă întorc spre acești frați căzuți și să le spun că aș vrea să fiu copil în ale fotbalului, și că nu mă interesează ce-i la italieni!

La care și ei pot răspunde foarte logic: dar nu vezi că nici copiii, nu mai marchează cu nemiluita, că și ei practică „betonul", că și ei conduc balonul pînă-i ajunge din urmă ideea unei pase greșite la adversar — observații juste, făcute și de mine însumi, urmărind cu atenție jocul unor puști de pe strada mea care, într-adevăr, nu se deosebeau cu mai nimic de nu vreau să spun care echipă adultă.

Încît ceea ce-mi rămîne de făcut — în lipsă de argumente capitale și nevrînd să scot soluții panglicare pe nas și pe gură, ca prestidigitatorii — este că sînt două realități ori cîte o minunate! marele număr de spectatori la meciuri chiar televizate, cum a fost la Arad, unde oamenii au ieșit pe case, chiar lîngă antene, ca să vadă ceva cum nu s-a mai văzut și să-l strige lui Rainea grozăvii cu totul nejustificate, fiindcă mingea — la faza aceea cu cîntec de un cuvînt... — într-adevăr ieșise „afară" înainte de a fi rejucată; și a doua — a doua minune, care poate fi a doua minune decît victoria Progresului în deplasare, la Mediaș? Singura mare echipă bucureșteană, victorioasă duminică, dacă vreți să știți... Mai vorbim noi... (hai că aici, cu vorba asta chiar că m-am aruncat în neant...)

CORESPONDENȚA:

Ioan Pîrlea — Reșița: L-ați vrut pe Beldeanu în națională. Iată-l! Mai departe, nu mai știe nimic nici de-voastră, nici de mine, nici de suporterii lui — ci doar de el. Sper ca „împricinatul" să țină seamă de dragostea noastră pentru talentul lui.

BELPHEGOR

Antrenorul Viorel Mateianu dă indicații elevilor săi. Imagine surprinsă la antrenamentul de ieri al echipei Progresul București

ANTRENAMENTELE DIN PROPRIE INIȚIATIVĂ

Ritmul și dezvoltarea fotbalului au creat celor ce vor să realizeze performanța în această ramură, care deține recordul concurențelor, al forțelor pe care le mobilizează pe întregul glob, multe și grele obligații. Procesul de pregătire a devenit așa de complex încît obținerea superiorității și, implicit, a victoriei au ajuns să fie determinate de un amănunt provenind tot dintr-o mai completă pregătire a fiecărui joc. Ca în toate ramurile de sport, baremurile performanței s-au ridicat și aici considerabil, și ele sînt reprezentate nu numai de neobișnuita creștere a volumului competițiilor ci și de obstacole, multe și aspre, cu care fotbalistul de performanță se întîlnește meci de meci. Numai creșterea potențialului apărării, cu tot angrenajul său de tactici, cu îmbogățirea „literaturii de specialitate" în această privință reprezintă, prin ea însăși, o dublare a eforturilor pe care trebuie să le depună un fotbalist de prima categorie. De restul, ce să mai vorbim?

Dacă asta e realitatea e limpede că lumina zilei că nu se mai poate rămîne în primele rînduri cu o pregătire întîmplătoare, discontinuă, fără intensitate, nebazată pe cele mai moderne și mai eficiente mijloace. Asta e o condiție primară, fără îndeplinirea căreia un antrenor nici nu poate îndrăzni să-și prezinte echipa la startul acestor competiții de regularitate și durată care sînt campionatele. Legile dure ale fotbalului modern s-au arătat fără îndurare pentru jucătorii care nu și-au completat — dacă nu au avut-o — condiția tehnică cu aceea atletică. Nu sînt cuvinte noi acestea, că în fotbalul de astăzi virtuozii nu-și pot apăra această măiestrie fără armele pe care o pregătire fizică înaltă ți le pune la dispoziție. Cazul lui **Jairzinho**, acest jucător spre care se îndreaptă speranțele **Braziliei** în materie de eficacitate pentru C.M. 1974. **„Jairzinho n-ar mai fi jucat de acum cinci ani fotbal dacă nu ar fi lucrat nebunește spre a-și perfecționa o rezistență care era marele lui punct slab"...** declara antrenorul **Zagalo** despre fotbalistul căruia îi va încredința misiunea de principal vîrf de atac la **Weltmeisterschaft**, misiune pe care a îndeplinit-o cu brio. **Zagalo** a arătat că **Jairzinho** a lucrat, suplimentar, cel puțin două ore pe zi numai pentru perfecționarea rezistenței și a făcut-o indiferent dacă se afla în plin campionat, după antrenamentele clasice ale echipei de club.

Suplimentele de antrenament se impun dar ele nu pot veni decît din conștiința jucătorului, din dorința lui de a urca mai sus, de a deveni un fotbalist-atlet, așa cum o cer legile fotbalului modern. E datoria care îi privește și pe foarte mulți dintre fotbaliștii noștri, liniștiți și fericiți că antrenamentul s-a terminat și că pot pleca mai repede spre vestiare. Se cunosc atîtea cazuri de jucători, celebri de acum, care rămîneau sau rămîn pînă cade înserarea spre a mai efectua un plus la ședința de pregătire, cu sau fără balon. Din păcate cei mai tineri se arată mai superficiali sau mai grăbiți și așa se răzbună prin căderile vertiginoase, prin eliminările din arta performanței. Dar, implicit, asemenea sportivi dăunează fotbalului nostru, în ansamblu, menținîndu-l la un nivel necorespunzător. De la antrenamentele din proprie inițiativă, cele nepreveăzute în planurile antrenorului, pot pleca multe și frumoase succese.

Eftimie IONESCU

DUMITRU — INDISPONIBIL

Așa cum vă informăm și în reportajul privind meciul de la **Paris, Dumitru** s-a îmbolnăvit și nu a mai făcut deplasarea cu echipa reprezentativă pentru meciul de simbătă. Interesîndu-ne la clubul **Steaua** asupra stării sănătății lui, ni s-a comunicat că, în urma recomandării scrise a medicului loturii, **dr. Dumitru Tomescu**, internaționalul clubului militar a fost internat ieri la amiază la **Spitalul Colentina** cu diagnosticul gripă virotică pulmonară. **Dumitru** trebuie să urmeze un intens tratament curativ al acestei maladii.

MECIURI AMICALE

OLIMPIA GIURGIU — SPORTUL STUDENȚESC 2—2 (0—0). Au marcat: Cîrjaliu (min. 47), Storobăneanu (min. 50), respectiv Ion Constantin (min. 68 — din lovitură de la 11 m), Leșeanu (min. P. BURCIN-coresp.

S.C. BACĂU — PETROLUL MOINEȘTI 2—0 (0—0). Gazdele au înscris golurile victoriei în ultimele zece minute (Ploeșteanu — min. 81 și Pană — min. 83). I. IANCU-coresp.

F.C. GALAȚI — RAPID 2—1 (1—1). În prezența a peste 7 000 de spectatori, cele două formații au oferit o partidă agreabilă, de un bun nivel tehnic. În minutul 48 Bartales, a ratat o lovitură de la 11 m. Cele 3 goluri ale întîlnirii au fost înscrise în ordine de Marin Stelian (min. 22), respectiv Manea (min. 30) și Capotă (min. 65). T. SIRIOPOL-coresp. județean

METALUL BUCUREȘTI — I.F. GRIMSAS 1—0 (1—0).

În Divizia B REGRUPARE A PLUTOANELOR

Cît de ușor se poate destrăma avantajul, luat la un moment dat de unele echipe în clasament, ne-au dovedit-o cu prisosință cele două etape ale returului Diviziei B. Prima rundă, favorabilă gazdelor, a mărit avansul liderilor și se părea că vom asista la o desprindere decisivă de pluton. Dar, iată, duminica trecută șefii seriilor au evoluat în deplasare și doar **Olimpia Satu Mare** a remizat la Turda, în timp ce **Gloria Buzău** și **C.S. Rm. Vîlcea** au pierdut la Galați (în fața Oțelului) și, respectiv, la Slatina. În acest fel, plutoanele fruntașe s-au regrupat din nou și avantajul a scăzut la cîte un punct (**Gloria Buzău** și **C.S. Rm. Vîlcea**) și două (**Olimpia Satu Mare**).

Dar,apele nu s-au tulburat numai în partea superioară a clasamentelor, ci și în cea periferică. În lupta pentru evitarea celor patru locuri din subsol sînt angrenate mai mult de jumătate din divizionarele B și acuma fiecare caută să recupereze din punctele pierdute în toamnă. Unele dintre ele, ca **Oțelul Galați, Victoria Roman, Progresul** și **Autobuzul București, Metalurgistul Cugir, C.F.R. Timișoara** se arată decise a nu precupeți nici un efort ca în finalul întrecerii să se găsească pe locurile ce le dau dreptul să evolueze în toamnă în aceeași categorie.

După cum se vede, campionatul a devenit mai agitat, jucătorii fac mai multă risipă de energie pentru cu să termine învingători și, astfel, întrecerea captează atenția numeroșilor suporteri ai echipelor din eșalonul secund. Cu toate că lupta a devenit mai dîrză, sportivitatea a domnit în marea majoritate a meciurilor din etapa a XIX-a. În acest sens, merită să reproducem din însemnările arbitrilor și observatorilor federali în foile de arbitraj și rapoarte. Iată cîteva dintre ele: **„Disciplina jucătorilor de la Roman?" Excelentă! Felicitări antrenorului Pahonțu care a transformat radical echipa".** (N. Stelea — observator la meciul Victoria Roman — S.C. Tulcea); **„Felicit pe jucătorii ambelor formații și, în mod special pe gazde, care au dat dovadă de o mare sportivitate, respectînd fair-play-ul pînă în cele mai mici amănunte"** (V. Pădureanu — arbitrul partidei Oțelul Galați—Gloria Buzău); **„Publicul, în număr mare (aproximativ 7 000), împărțit în două tabere (dintre care 800 din Rm. Vîlcea), a avut o atitudine sportivă. Spectatorii și-au susținut cu mult entuziasm echipele preferate** „(F. Colosi — arbitrul jocului Dinamo Slatina—C.S. Rm. Vîlcea); **„Felicitări pentru atmosfera sportivă. Deci, și la „B" se pot juca meciuri-cheie într-o atmosferă de deplină sportivitate"** (G. Prodea — observator la Tractorul Brașov—Metalul Drobeta Tr. Severin). Din păcate însă, și în această etapă, au fost jucători care, în loc să contribuie la crearea unor faze frumoase, au protestat la deciziile arbitrilor, au abuzat de duritați și astfel conducătorii partidelor respective i-au trimis la vestiare. N-au fost mulți, doar patru: **Gabor** (Metrom Brașov), **Truică** (Minerul Motru), **Miculaș** (Victoria Carei) și **Mercea** (Corvinul Hunedoara), dar alți jucători au primit cartonașe galbene, care se pot transforma, mai devreme sau mai tîrziu, în etape de suspendare.

★

Așadar, duminică, în centrul atenției amatorilor de fotbal se va afla campionatul Diviziei B, deoarece etapa de Divizia A se va disputa miercuri. Va fi o rundă interesantă, cu multe întîlniri cu miză mare, atît pentru echipele din plutoanele fruntașe, cît și pentru cele din „zona fierbinte". În seria I, capul de afiș îl deține meciul de la Bacău, dintre formația locală **Știința** și **C.S.M. Suceava**. Cum ambele țintesc locul întîi, fiecare va arunca în luptă toate resursele pentru a termina învingătoare. În seria a II-a, un program inedit: primele patru clasate vor evolua în deplasare în compania unor echipe avide de puncte, fie pentru a se apropia de lider (cazul **Metalului Drobeta Tr. Severin**), fie de a mai urca cîteva trepte. În seria a III-a, meciul de la Timișoara, dintre **C. F. R.** și **F. C. Bihor**, poate să stabilească dacă formația din Oradea va mai păstra șanse de a ajunge pe actualul lider, Olimpia Satu Mare.

Deci, se anunță o rundă atractivă, cu meciuri care vor atrage în tribune un număr record de spectatori.

Pompiliu VINTILĂ

CONVOCAREA SELECȚIONATEI DIVIZIEI B

În vederea partidelor tur-retur din acest sezon cu selecționatele similare ale *Bulgariei* și *Iugoslaviei*, luni, la București, se va reuni selecționata Diviziei B din țara noastră. Sub îndrumarea antrenorului federal *Cornel Drăgușin*, un colectiv de antrenori format din *Paul Popescu, Gheorghe Nuțescu, Vasile Copil, Ștefan Vasile* și *Gheorghe Staicu*, a convocat următorii 30 de jucători din toate cele trei serii, cu limita de vîrstă pînă la 23 de ani: *Șt. Bathori* (Olimpia Satu Mare), *Oană* (Tractorul Brașov) și *Albu* (F. C. Bihor) — portari; *Cincă* (C. S. Rm. Vîlcea), *Pantelimon* (Gloria Bistrița), *Berechy* (Olimpia Satu Mare), *Ene* (Gloria Buzău), *Corendea* (C. S. Tulcea), *Cosma* (Progresul București), *Mierluț* (Minerul Baia Mare), *Neculcea* (Gloria Buzău), *Lepădatu* (C. S. Rm. Vîlcea), *Gheorghe* (S. C. Tulcea) și *N. Petre* (F. C. Bihor) — fundași; *Gabel* (Șoimii Sibiu), *Donose* (C. S. Rm. Vîlcea), *V. Petre* (Autobuzul), *Bedea* (F. C. Bihor), *Adami* (Carpați Brașov) — mijlocași; *Blejușcă* (Viitorul Vaslui), *Șutru* (C. S. Rm. Vîlcea), *Nedelcu, Enache* și *Toma* (toți trei de la Gloria Buzău), *Gherine* (C.S.M. Suceava), *Turlea* (Șoimii Sibiu), *Paraschivescu* (Metrom), *Petrescu* (Flacăra Moreni), *Radu* (Progresul Brăila) și *I. Bathori* (Olimpia Satu Mare) — atacanți.

Marți 26 martie, de la ora 16, pe stadionul Republicii din Capitală va avea loc un joc trial la care vor participa toți jucătorii convocați.

Miine, pe stadionul Dinamo

DINAMO—F.C. ARGEȘ

Profitînd de întreruperea campionatului, cauzată de partida internațională amicală **România — Franța**, care se va disputa mîine la Paris, formațiile **Dinamo București** și **F.C. Argeș**, din rîndul cărora nu vor lipsi **Constantinescu, Dudu Georgescu, Deleanu R. Nunweiller, Vlad, Oțeanu** ș.a. vor susține un meci de verificare mîine după amiază. Partida va avea loc pe stadionul Dinamo cu începere de la ora 16.

SPORT PE MICUL ECRAN

MIINE: ora 21.25 — Fotbal: FRANȚA — ROMÂNIA. Transmisie directă de la Paris.

DUMINICĂ: ora 16.00 — Automobilism: „Cursa campionilor" — participă cei mai buni piloți de formula I din lume. Transmisiune de la Brands Hatch.

MARȚI 25 martie: ora 16.00 — Volei feminin: Penicilina Iași — Dinamo București (turneul final al campionatului național). Transmisiune directă din sala sporturilor de la Constanța.

MIERCURI 27 martie: ora 16.00 — Fotbal: Politehnica Iași — Universitatea Craiova (divizia A). Transmisiune directă de la Iași.

SIMBĂTĂ 30 martie: ora 16.00 — Volei feminin: Rapid — Dinamo București (turneul final al campionatului național). Transmisiune directă din sala sporturilor de la Constanța.

O veste bună pentru cumpărători

NUMAI PÎNĂ LA 15 MAI

TÎRGUL DE PRIMĂVARĂ

deschis în toate unitățile comerciale din țară. Procurați-vă cu acest prilej articole de sezon:

- stofe
- țesături de mătase
- confecții pentru bărbați, femei și copii: pardesie, sacouri, raglane, impermeabile etc.
- tricotaje
- ciorapi din fire sintetice pentru femei

TÎRGUL DE PRIMĂVARĂ

vă mai oferă în magazinele de specialitate:

- aspiratoare de diferite mărci și tipuri
- motoretele MOBRA
- mașini de cusut ILEANA tip masă și tip mobilă
- frigidere cu compresor de 140 l.
- aparate de radio MAESTRO — STEREO
- piese de schimb pentru toate produsele de folosință îndelungată.

Importante reduceri de prețuri la unele produse textile și metalo-chimice în cadrul

TÎRGULUI DE PRIMĂVARĂ

Rețineți! Numai pînă la 15 mai

TÎRGUL DE PRIMĂVARĂ

LOTO-PRONOSPORT informează:

În toate agențiile Loto-Pronosport se găsesc de vînzare bilete pentru tragerea excepțională Loto din 26 martie a.c.

Tragerea va consta din efectuarea a 6 extrageri care vor însuma 42 de numere. Se vor atribui 9 categorii de cîștiguri. Agențiile Loto-Pronosport stau la dispoziția participanților și cu bilete gata completate.

• **Cîștigătorii excursiilor în UNGARIA și CEHOSLOVACIA atribuite la tragerea extraordinară Pronoexpres din 10 martie 1974.** Categoria B! (13 cîștiguri a cîte 5.000 lei din care o excursie în UNGARIA — CEHOSLOVACIA plus diferența în numerar: 1. Ltschel Siegfried — Alba Iulia; 2. Budoritan Iosif — Arad; 3. Builescu V. Gheorghe — Pitești; 4. Tănase P. Constantin — com. Pietroasele — Buzău; 5. Valdemir Victoria — Constanța; 6. Manea I. Constantin — Tîrgoviște; 7. Costache Constantin — Găești jud. Dîmbovița; 8. Luca Victor — Iași; 9. Păduraru Ilie — Vatra Dornei 10. Aramă Nicolăie; 11. Efrimescu Maria; 12. Florea Elena și 13. Matei Vasilica toți din București.

CÎȘTIGURILE TRAGERII LOTO DIN 15 MARTIE 1974

Extragerea I: Cat. 1: 1 variantă 25% a 95 079 lei și 1 variantă 10% a 38 031 lei; a 2-a: 7,60 a 10 509 lei; a 3-a: 8,05 a 9 921 lei; a 4-a: 51,65 a 1 546 lei; a 5-a: 134,85 a 592 lei; a 6-a: 312,25 a 256 lei

Extragerea a II-a: Cat. A: 5 variante 10% a 19 282 lei; B: 4,85 a 11 927 lei; C: 11,10 a 5 211 lei; D: 27,20 a 2 127 lei; E: 117,95 a 490 lei; F: 245,10 a 236 lei; X: 3 021,15 a 100 lei.

Cîștigul de 95 079 lei, de la categoria 1, jucat pe o variantă 25% a revenit participantului IACOB IOAN din București.

Rubrică redactată de LOTO — PRONOSPORT

A ÎNCEPUT C. M. DE HOCHEI (grupa B)

SUCCES NEAȘTEPTAT AL OLANDEI ÎN PARTIDA CU ROMÂNIA

R. F. GERMANIA A ÎNTRECUT GREU NORVEGIA

LJUBLJANA, 21 (prin telefon). Orașul gazdă a întîmpinat echipele participante la întrecerile grupei B ale Campionatului mondial de hochei cu o primăvară superbă. Cerul este nepătat deasupra orașului, înfloresc pomii, iar dinspre Adriatica vîntul cald aduce arome de chiparoș și de palisandru. Noi, însă, n-am prea avut timp și nici dispoziție să savurăm aceste surîsuri meridionale. Competiția sportivă găzduită de celebra sală Tivoli (5 000 de locuri pe scaune) a început vehement și aspru, primele jocuri dorind parcă să prefațeze lupta acerbă și grea care se va da în eșalonul secund al maeștrilor pucului și ai crosei.

Echipele R.F. Germania și României (socotite printre favoritele turneului), care au susținut programul de dimineață, s-au izbit de o rezistență neașteptat de dîrză din partea adversarelor lor — Norvegia și Olanda, apreciate mult mai slab la cota pronosticurilor. Și dacă hocheiștii vest-germani au reușit prin clasa și rutina lor să aline surprinzătoare, jucătorii noștri n-au putut schimba cursul unui meci care le-a fost tot timpul nefavorabil. Dar, iată relatările :

ION BAȘA

R.F. GERMANIA — NORVEGIA 7-4 (1-2, 5-1, 1-1)

După 90 de secunde de la începutul acestui joc, Norvegia conducea cu 1—0, iar la sfîrșitul primei reprize scorul era în continuare favorabil scandinavilor. Se profila, oare, primul rezultat K.O. al campionatului ? Nu, pentru că, în treimea a doua, jucătorii din formația R.F. Germania au abordat meciul mai serios, au evitat contactele directe pe care le căuta un adversar foarte dur dar și foarte ambițios, punîndu-și în valoare superioritatea de patinaj și rafinamentul tehnic. Ei au reușit să egaleze și apoi să se detașeze, înscriind trei goluri într-un interval de două minute. Nordicii și-au revenit, într-adevăr, au echilibrat partida, au dominat chiar, dar n-au reușit nimic mai mult decît să piardă onorabil.

Au marcat : **Hinterstocker** (2), **Kuhulke** (2), **Philipp, Hanig, Schloder (R.F. Germania),** respectiv, **Skar, Johansen, Sethereng (2).**

OLANDA — ROMÂNIA 7-5 (2-1, 3-2, 2-2)

Echipa Olandei constituia una dintre marile necunoscute ale actualei ediții a campionatului. Promovarea ei în grupa B era socotită de foarte mulți drept un joc al hazardului și, din păcate, în această eroare au căzut și jucătorii români. Abia după prima pauză, cînd scorul era 2—1 în favoarea hocheiștilor olandezi, tehnicienii noștri aflau cu surprindere că în această formație ar figura cinci jucători de origine canadiană. În realitate au fost șase, ceea ce de altfel se putea observa și din raportul de forțe de pe gheață. Lupta s-a dat de la egal la egal, olandezii arătîndu-se chiar mai hotărîți și mai periculoși în acțiunile de contraatac. Ei au condus aproape permanent (cu o scurtă perioadă de la începutul reprizei a doua, cînd scorul a fost 2—2), au luptat cu maximum de energie, profitînd de ziua foarte slabă a portarului Netedu, care a făcut unul dintre cele mai neinspirate jocuri ale actualului sezon, primind din greșelile sale cam patru sau cinci din cele șapte goluri încasate de echipă. Antrenorii l-au schimbat în repriza a treia, dar era tîrziu. Totuși a atribui numai lui Netedu, această înfrîngere, ar fi nedrept. La fel de vinovate pentru eșec sînt apărarea imediată și mai cu seamă atacul, care a irosit o sumedenie de ocazii favorabile, suficiente pentru mai multe victorii, nu numai pentru una singură. Oricum, echipa României pornește în competiție cu un handicap foarte greu.

Au înscris : **Decloe** (4), **Hunting, Simons, Bakker** (toți canadieni !) pentru Olanda, respectiv, **Axinte, Pană, Bandaș, Bașa** și **Varga.** Au arbitrat foarte bine Kaisea (Finlanda) și Hanquist (Suedia).

Rezultatul meciului S.U.A. — Japonia : 7—4 (2—0, 0—2, 5—2).

La ora convorbirii telefonice a început partida Iugoslavia — Austria.

Programul de **astăzi** (ora locală): ora 17 **Norvegia — Olanda,** ora 20,30 **Iugoslavia — S.U.A.**

Valeriu CHIOSE

SPORTUL ÎN LUME

TURNEE DE TENIS

TUCSON. — Jucătorul român **Ion Țiriac** l-a întîlnit pe americanul Dick Dell, pe care l-a învins cu 6—2, 6—1, iar Arthur Ashe a dispus cu 6—4, 7—6 de Ray Ruffels. În cea mai disputată partidă a zilei, Bengtsson l-a eliminat cu 3—6, 6—3, 6—4 pe Fred Stolle. Alte rezultate : Borg—O. Parun 6—4, 2—6, 6—3; Fairlie — Riessen 2—6, 6—2, 6—3 ; Panatta — Crealy 6—4, 7—5 ; Rosewall — Alexander 6—4, 6—7, 6—3 ; Lara — El Shafei 6—4, 6—3.

SALT LAKE CITY. — Rezultate: Ian Crookenden (Noua Zeelandă) — Jose Moreno (Spania) 1—6, 7—5, 6—0 ; Dick Bohrnstedt (S.U.A.) — **Toma Ovici** (România) 6—7, 6—2, 6—1 ; Vitas Gerulaitis (S.U.A.) — **Ion Santei** (România) 6—4, 6—2 ; Jeff Austin (S.U.A.) — Jan Pisecky (Cehoslovacia) 6—1, 1—6, 6—3.

AKRON. — Tînăra jucătoare californiană Sharon Walsh a învins-o cu 6—2, 5—7, 6—4 pe englezoaica Virginia Wade, una dintre favoritele concursului. Alte rezultate : Martina Navratilova (Cehoslovacia) — Wendy Overton (S.U.A.) 6—3, 6—4 ; Marcie Louie (S.U.A.) — Elly Apple (Olanda) 6—3, 6—4 ; Valerie Ziegenfuss (S.U.A.) — Katja Ebbinghaus (R.F.G.) 6—3, 6—2.

MENTON. — Proba de simplu bărbați a revenit francezului Patrice Beust, învingător cu 6—0, 6—0 în finala susținută cu japonezul Yakuto Susimoto. În finala probei feminine, Marijke Schaar (Olanda) a dispus cu 1—6, 6—2, 6—3 de Gail Chanfreau (Franța). În celelalte două finale s-au înregistrat următoarele rezultate : **dublu bărbați :** Susimoto (Japonia), Hocho (S.U.A.) — Beust, Casa (Franța) 6—3, 6—3 ; **dublu femei :** Gail Chanfreau, Rosy Darmon (Franța) — Marijke Schaar, Judith Salome (Olanda) 8—6, 6—2.

ANCONA. — Competiția internațională de tenis pentru echipe de juniori „Cupa Ausonia" a revenit selecționatei R.F. Germania, care a învins în finală cu 3—2 formația Suediei. În partida decisivă, la scorul de 2—2, Eberhard l-a învins cu 6—3, 6—1 pe Kallvist.

HALTEROFILUL VASILI ALEKSEEV A STABILIT UN NOU RECORD MONDIAL

MOSCOVA 21 (Agerpres). — Concursul internațional de haltere de la **Erevan** a luat sfîrșit cu întrecerile categoriei supergrea, primul loc revenind campionului olimpic **Vasili Alekseev (U.R.S.S.) cu 410 kg** la totalul celor două stiluri. În același timp, **V. Alekseev a stabilit un excepțional record mondial, reușind să ridice (la stilul „aruncat") o halteră în greutate de 240,500 kg.**

În clasamentul la cele două stiluri, în urma lui **Alekseev** s-au clasat în ordine **Gert Bonk** (R.D. Germană) — 385 kg, **Serge Reading** (Belgia) și **Hristov Placikov** (Bulgaria) — 370 kg, **Jurgen Heizer** (R.D. Germană) — 360 kg.

CAMPIONATUL MONDIAL DE SCHI PE ECHIPE

NEW YORK 21 (Agerpres). — Campionatul mondial de schi pe echipe a continuat la Vail (Colorado) cu desfășurarea unei probe de coborîre. La feminin a cîștigat Ingrid Eberle — 2 : 01,65, secundată de Wiltrud Drexler — 2 : 01.67. Annamarie Pröll—Moser s-a situat pe locul patru, cu timpul de 2 : 01.89. Cursa masculină a revenit lui Manfred Grabler, cronometrat în 2 : 18,80.

În clasamentul general conduce detașat echipa Austriei — 291 puncte, urmată de R. F. Germania — 144 puncte, S.U.A. — 139 puncte, Canada — 127 puncte, Elveția — 116 puncte etc.

VEȘTI DIN ȚĂRILE SOCIALISTE

U.R.S.S. : VIITORII MAEȘTRI AI PALETEI

Pentru al optulea an consecutiv, în sala școlii sportive de pe strada Kropotinski din Moscova se dispută turneul de tenis de masă pentru „Premiul soților Laima și Anatoli Amelin". Soții Amelin au fost, în trecut, cunoscuți maeștri ai sportului cu paleta, cucerind de nenumărate ori titlurile de campioni internaționali și ai U.R.S.S. Cele mai prețioase medalii ale lor le oferă acum copiilor moscoviți drept trofee transmisibile.

Școlarii participă în număr mare la întreceri. Iar Laima Amelina, care, pe vremea cînd se numea Balaisite (mama ei, de asemenea, a fost o sportivă cunoscută în trecut) a devenit la 11 ani maestră a sportului, este convinsă că și din rîndul acestor copii se vor ridica maeștri ai tenisului de masă. Este de acord cu ea și Anatoli, fostul antrenor al reprezentativei U.R.S.S., actualmente candidat în științe pedagogice.

În turneul din acest an, la care, ca totdeauna, au luat startul copii pînă la vîrsta de 13 ani, a fost descoperit un întreg șir de jucători talentați. Să dăm cuvîntul arbitrului principal al întrecerilor, A. Saharov.

— Turneul este deosebit de folositor tinerilor sportivi. Ei cîștigă experiență și își îmbunătățesc tehnica în condiții de concurs. În scurt timp, pot deveni maeștri cunoscuți, ca de exemplu Serioja Sirdikov, participant la toate turneele precedente, iar acum campion al U.R.S.S. la juniori, în grupa respectivă de vîrstă. Astfel, încet-încet, își croiesc drumul în marele sport viitorii maeștri.

R. P. MONGOLĂ : PRIMA SPARTACHIADĂ FEMININĂ

Comitetul pentru organizarea primei Spartachiade feminine din R. P. Mongolă și-a început de curînd laborioasa activitate. Competițiile sportive legate de acest eveniment vor începe în vara aceasta și se vor desfășura sub auspiciile jubileului a 50 de ani de la crearea Comitetului femeilor mongole.

În program figurează probe de atletism, jocuri sportive, șah și alte discipline. Startul probelor de masă va fi dat la 1 iunie, iar întrecerile finale urmează a se desfășura în luna august, în capitala republicii, orașul Ulan Bator.

În momentul de față, în întreaga țară se desfășoară o vie activitate organizatorică pentru atragerea unui număr cît mai mare de tinere sportive în desfășurarea primei Spartachiade feminine a sportului mongol.

R. P. UNGARĂ : HALTERE ȘI PENTRU COPII

Pînă nu de mult, sportul halterelor se practica de la vîrsta de 15—16 ani. Acum, însă, acest sport, care cere în primul rînd forță, a devenit practicabil și pentru cei mici, de la vîrsta de 13 ani. Condiția este ca acești copii să aibă un program special de pregătire, mai întîi sub formă de joacă, apoi se trece treptat, în 4—6 luni, la antrenamentul specific și la ridicarea barelor.

Federația de haltere din Ungaria, țară unde acest sport se bucură de o mare masă de practicanți, a introdus un regulament special de pregătire a tinerilor atleți și a permis secțiilor din cluburi să alcătuiască grupe de „pionieri" în care intră copii de 13—14 ani. Această măsură, ca și altele privind pregătirea și folosirea în competiții a juniorilor, s-a luat după studii amănunțite, care au constatat că practicarea halterelor la o vîrstă fragedă nu este dăunătoare, ba dimpotrivă, contribuie la dezvoltarea armonioasă a tînărului.

Micii halterofili vor putea concura de acum înainte de la vîrsta de 14 ani (în loc de 16, potrivit vechiului regulament), iar pauza dintre concursuri s-a redus de la patru la trei săptămîni pentru juniorii mari și de la șase la patru săptămîni pentru cei mici.

R. P. POLONĂ : RAMAS BUN ATLETISMULUI DRAG

Fiecare campion, oricît de mare, trebuie să se gîndească, mai devreme sau mai tîrziu, la retragere. Atunci cînd aceasta coincide cu un bilanț pozitiv de rezultate, cu atît mai frumoasă este despărțirea de activitatea care i-a fost dragă ani de-a rîndul. Pentru a marca acest moment de răscruce în viața unor sportivi reputați ai Poloniei, federația de atletism din această țară a luat hotărîrea de a invita o serie de atleți și atlete, care și-au anunțat retragerea, pentru a participa la o frumoasă solemnitate, cu prilejul recentelor campionate internaționale pe teren acoperit, desfășurate la Kattowice. Printre cei sărbătoriți se aflau campioni și recordmani renumiți, ca Jozef Szmidt, Wieslaw Maniak, Danuta Straszynska.

În fotografie : *fostul recordman mondial de triplu salt Jozef Szmidt răspunde aplauzelor.*

TINERII HOCHEIȘTI ROMÂNI PE LOCUL DOI LA LODZ

Remarcabilă inițiativa Federației noastre de hochei care, alături de lotul A și de cel de juniori, a creat și un lot de tineret, căruia i-a acordat o importantă corespunzătoare. Recent, echipa de tineret a României, pregătită de antrenorii **L. Pușcaș** și **N. Zografi**, a participat la un turneu internațional la Lodz, alături de reprezentativele de tineret ale Cehoslovaciei și Poloniei, de selecționata secundă a Poloniei. Formația română a ocupat, în final, locul doi, cu 3 p, după Cehoslovacia tineret 5 p și înaintea Poloniei B 3 p și Polonia tineret 1 p. Hocheiștii noștri au înregistrat rezultatele : 1—11 cu Cehoslovacia, 4—3 cu Polonia B și 2—2 cu Polonia tineret. S-au remarcat cu prilejul acestui turneu **Herghelegiu, Roth, Popa, Sarosi** și **Kemenesy.**

FINALISTELE CUPEI CUPELOR LA BASCHET

ÎN C.C.E., U. C. CLERMONT FERRAND — POLITEHNICA BUCUREȘTI 90-82

Cu meciurile desfășurate miercuri noapte, s-au încheiat semifinalele Cupei cupelor la baschet și urmează ca în luna aprilie să aibă loc finalele

La băieți, se vor întîlni **(la 2 aprilie) echipele Steaua roșie Belgrad și Ibrojovka Brno.** Belgrădenii au cîștigat acasă cu 105—85 (48—33) în fața formației Estudiantes Madrid, pe care o întrecuse, de altfel, și în deplasare (79—74). Scor general : 184—159 pentru Steaua roșie. În cealaltă semifinală, Zbrojovka a realizat la Brno 88—71 (42—38) în fața echipei Sacla Torino, deci cu un punct mai mult decît pierduse la Torino (70—86). Scor general : 158—157 pentru Zbrojovka.

În întrecerea feminină, GEAS Sesto San Giovani a obținut victoria asupra echipei Kralovopolska Brno : 141—109 (56—50, la pauză 27—27, miercuri la Brno ; 85—39 săptămîna trecută la San Giovani). **GEAS** va disputa **(la 3 și 10 aprilie)** cu **Spartak Leningrad** finala **Cupei cupelor,** competiție dotată cu **„Trofeul ziarului** SPORTUL — **București".**

În C.C.E., a avut loc o singură partidă retur : cea dintre U. C. Clermont — Ferrand și Politehnica București. După o întrecere deosebit de spectaculoasă, în care ambele formații și-au bazat jocul pe acțiunile ofensive, campioana Franței a învins cu 90—82 (42—37). Cîștigînd și la București (75—71), **U. C. Clermont Ferrand** a realizat scorul general de 165—153 și s-a calificat pentru **finala C.C.E.,** în care va întîlni **(la 5 și 12 aprilie)** pe **T.T.T. Daugava Riga.**

TELEX • TELEX • TELEX • TELEX • TELEX

Concursul internațional de sabie de la Londra a fost cîștigat pentru a treia oară consecutiv de scrimerul vest-german Walter Convents. În turneul final, Walter Convents l-a întrecut în meci de baraj pe austriacul Fritz Prause cu 5—4, ambii sportivi totalizînd cîte 4 victorii. Pe locurile următoare s-au clasat Brandstätter (Austria) — 3 victorii, Deanfield (Anglia) — 2 victorii, Taylor (Anglia) — 1 victorie și Baumgartner (Austria) — 1 victorie.

■

Campionul mondial de box la categoria semimijlocie, mexicanul José Napoles, își va pune titlul în joc în fața șalangerului său oficial, americanul Hedgemon Lewis. Meciul va avea loc, înainte de 10 mai, la New York. Pugilistul argentinian de categorie semigrea Jorge Ahumada a obținut a 8-a victorie consecutivă. În meciul disputat la New York, Ahumada l-a învins la puncte pe americanul Terry Lee.

■

Pe un timp rece și ploios, 119 automobiliști din 12 țări au luat startul în cea de-a 8-a ediție a „Raliului Tap", primul concurs contînd pentru campionatul mondial al raliurilor. Prima etapă a cursei, desfășurată pe traseul Lisabona — Oliv (973 km cu 16 probe speciale), a fost cîștigată de automobilistul italian Rafaelle Pinto, care concurează pe o mașină Fiat.

■

La Mandelieu s-au disputat noi întîlniri contînd pentru competiția internațională de hochei pe iarbă „Cupa mondială", rezervată echipelor feminine. Iată rezultatele tehnice înregistrate : Spania — Belgia 0—0, Olanda — Mexic 2—0, Argentina — Austria 6—0, R.F. Germania — Franța 1—0.

■

Boxerul american de culoare Ron Lyle a repurtat un nou succes învingîndu-l la puncte la Denver (Colorado), pe greul argentinian Oscar Ringo Bonavena. Aceasta a fost a 28-a victorie repurtată de Lyle, care a suferit în cursul carierei sale profesioniste o singură înfrîngere (a pierdut la puncte meciul cu Jerry Quarry). Lyle se anunță ca unul din șalangerii posibili ai lui George Foreman, deținătorul centurii mondiale.

■

Campionatele europene de atletism, ce vor desfășura în anul 1978 la Praga sau Düsseldorf. O hotărîre definitivă în ceea ce privește locul disputei acestei importante competiții se va lua cu prilejul ședinței Consiliului asociației europene, care va avea loc în cursul lunii mai a.c. După cum se știe, în acest an campionatele europene se vor disputa la Roma între 1 și 8 septembrie.

■

La campionatele mondiale de ciclism ce vor avea loc anul acesta la Montreal între 14 și 25 august vor participa peste 50 de țări, a anunțat președintele comitetului de organizare, Maurice Brisebois. Cu prilejul acestor campionate va fi inaugurat noul velodrom care va găzdui în anul 1976 întrecerile de ciclism din cadrul Jocurilor olimpice de vară.

■

Aflat în vizită la Beirut, fostul campion mondial de box la categoria grea, americanul de culoare Cassius Clay, a declarat că speră să-l întîlnească în viitoarele 6 luni pe deținătorul centurii, George Foreman. În legătură cu întîlnirea Foreman — Norton, programată la 26 martie la Caracas, Cassius Clay a declarat că Foreman, care posedă lovituri puternice, va cîștiga înainte de limită.

FOTBALIȘTII NOȘTRI SÎNT ÎN CAPITALA FRANȚEI

(Urmare din pag. 1)

el se va comporta la un nivel cît mai aproape de valoarea celui pe care-l înlocuiește"...

...După două ore și treizeci de minute de zbor, la bordul confortabilului „IL 62" (timp în care **Dinu,** căpitanul echipei, **Dumitrache** și... binențeles, **Răducanu,** cei trei „vechi" ai naționalei, singurii supraviețuitori ai echipei de la **Guadalajara,** s-au străduit să insenineze atmosfera și, în bună măsură au reușit), fotbaliștii români au ajuns la **Paris.**

La aerogara **Le Bourget,** delegația noastră a fost întîmpinată de membri ai ambasadei române în capitala Franței, de reprezentanți ai federației franceze de fotbal, de ziariști și fotoreporteri. La ora 13, ora locală, autocarul, pus la dispoziție de organizatori, i-a transportat pe jucătorii români la hotelul „Victoria Palace", situat în vestitul **Montparnasse.** A urmat masa de prînz, odihnă și, apoi, deplasarea la stadionul **„Parc des Princes",** unde, de la ora 17, antrenorii **V. Stănescu** și **R. Cosmoc** au supravegheat antrenamentul elevilor lor. A fost nu numai un prim contact cu gazonul pe care simbătă, cu începere de la ora 20,30 (21,30, ora României), se va desfășura meciul cu echipa Franței, ci și o ședință de pregătire folosită intens de toți cei 18 componenți ai lotului reprezentativ.

Ziariștii prezenți la **„Parc des Princes"** i-au solicitat lui V. Stănescu „11"-le cu care va începe jocul de simbătă, dar antrenorul principal al formației noastre i-a rugat să-l mai păsuiască pînă mîine dimineață, după ultimul antrenament înaintea partidei, programat să aibă loc la ora 10, pe terenul „Institutului Național Sportiv". Confrații noștri, avizați la fața locului de absența lui Dumitru, s-au dovedit înțelegători, mai ales, că și în tabăra cealaltă, de la Ștefan Covaci, au primit același răspuns : formația pentru meciul de simbătă va fi comunicată abia vineri la prînz !

Pînă la întîlnirea noastră cu **Ștefan Covaci** — care se va petrece mîine dimineață la **Rambouillet,** la hotelul **„La Voisine"** acolo unde se află cartierul general al reprezentanților „Cocoșului galic" — un scurt tur de orizont în... ambianța formației gazdă îl prilejuiesc aceste spicuiri din presa franceză. O presă nu prea favorabilă adversarilor noștri de simbătă, întrucît, așa cum se știe, cu puține zile în urmă, mai precis, marți seară la **Lille,** echipa națională a **Franței** a pierdut, fără drept de apel, cu 2—0, importantul ei meci-test susținut în compania formației **Anderlecht Bruxelles,** actualul lider al campionatului belgian. **„O bună lecție de la Anderlecht",** își intitulează, pe șase coloane, ziarul **„l'Equipe",** comentariul asupra partidei. **„Acest meci,** scrie **Jean Cornu, nu i-a permis lui Ștefan Covaci să petrească o noapte excelentă, întrucît, fără îndoială, el va trebui să aducă retușuri, poate chiar să regîndească echipa pe care o va opune, simbătă, României. Pare sigură titularizarea lui Bertrand — Demanes, care în a doua repriză a făcut o mai bună impresie decît Barafelli. Cît îl privește pe Guillon, cel mai bun om la mijlocul terenului, el și-a cîștigat cert locul său".** Același ziar dă ca sigură și introducerea lui **Dalger,** în linia de atac, pe post de aripă dreaptă.

Dar certitudini despre echipa lui **Ștefan Covaci,** așa cum am promis, în reportajul nostru următor... În încheiere, un ultim amănunt : la Paris primăvara mai întîrzie, deasupra capitalei **Franței** cerul este mohorît, închis.

MECIURI DRAMATICE ÎN „SFERTURILE" CUPELOR EUROPENE

Așadar, cu excepția unui singur meci (cel din C.C.E. dintre Atletico Madrid și Steaua roșie Belgrad), toate celelalte partide din sferturile de finală ale cupelor europene au fost consumate. Se cunosc acum, formațiile calificate în semifinalele programate la 10 și 24 aprilie. Iată-le :

C.C.E. : Bayern München, Celtic Glasgow, Ujpesti Dozsa, Atletico Madrid sau **Steaua roșie Belgrad.**

CUPA CUPELOR : Borussia Mönchengladbach, A. C. Milan, F. C. Magdeburg și **Sporting Lisabona.**

CUPA U.E.F.A. : Tottenham Hotspur, Lokomotive Leipzig, V.f.B. Stuttgart și **Feyenoord Rotterdam.**

Din capul locului trebuie să relevăm dramatismul unor partide, care au hotărît calificarea. Cite două jocuri în C.C.E. și Cupa U.E.F.A., au necesitat prelungiri, iar cite unul a solicitat și executarea loviturilor de la 11 m pentru departajări. Altele au fost foarte echilibrate (trei scoruri egale în Cupa cupelor și unul în Cupa U.E.F.A.). Prin urmare, calificările nu au fost deloc ușoare și lipsite de emoții...

Surprinzător de bine s-a comportat F. C. Basel, care a cedat la limită, doar în prelungiri, în fața reputatei formații a lui Celtic Glasgow. Extrem de pasionantă — timp de 120 de minute și apoi pînă la ultima lovitură de la 11 m ratată de portarul cehoslovac Keketi — a fost și întîlnirea dintre Ujpesti Dozsa și SpartakTrnava. Victoria fotbaliștilor maghiari a fost multă vreme pusă în cumpănă, deoarece, pe teren, echipa cea mai bună a fost cea a oaspeților. În fine, tot în C.C.E., Bayern München, fără să strălucească la Sofia, a cedat la limită (1—2), în fața gazdelor. Jucînd defensiv (chiar și cu Gerd Müller în apărare !) mașivii apărători vest-germani au reușit strivuiului de acțiuni întreprinse pe sus de șofioți.

În Cupa cupelor, deținătoarea trofeului A. C. Milan — singura reprezentantă a fotbalului italian rămasă în cele trei competiții — a rezistat la Salonic (2—2), după ce a fost de două ori condusă de P.A.O.K. La Mönchengladbach, cei 22 de jucători de la Borussia și Glentoran Belfast au păstrat un moment de reculegere în memoria lui Roy Stewart (Glentoran), decedat de curînd în urma unui atac de cord.

În fine, în Cupa U.E.F.A. la Leipzig, Lokomotive a obținut calificarea în prelungiri, după executarea penalty-urilor, în fața reputatei echipe engleze, Ipswich Town. De notat însă că englezii au jucat timp de aproape 70 de minute în 10 oameni (căpitanul echipei, Mills, a fost eliminat pentru un fault grosolan și injurii la adresa arbitrului) și că portarul gazdelor, Friese, a apărat o lovitură de la 11 m. Feyenoord a fost condusă de Ruch Chorzow la Rotterdam, dar în prelungiri a reușit să obțină calificarea. Firește, nici V.f.B. Stuttgart nu a mai crezut că va reuși să egaleze, după ce a fost condusă cu 2—0 de Vitoria, la Setubal, dar a izbutit să smulgă un 2—2 cucerindu-și prezența în semifinale.

Tragerea la sorți a meciurilor din semifinale are loc astăzi, la Zürich. (I. O.).

Frenzel (Lokomotive Leipzig), șutează la poarta echipei engleze. Fază din meciul Lokomotive Leipzig — Ipswich Town 3—3 (după prelungiri și executarea penalty-urilor), rezultat care a adus echipei din Leipzig calificarea în semifinale.
Telefoto : A. P. — AGERPRES

Fotbal meridiane

STENOGRAMA MECIURILOR

CUPA CAMPIONILOR EUROPENI

T.S.K.A. SOFIA — BAYERN MÜNCHEN 2—1 (1—1). În tur 1—4. S-a calificat Bayern München. Sofia : 67 000 de spectatori. Au marcat : Breitner (min. 30), Kolev (min. 41) — ambii din penalty și Denev (min. 46). Arbitrul nord-irlandez Carpenter a condus echipele :

T.S.K.A. : Simeonov — Zafirov, Stankov, Vasiliev, Kolev, Penev, Atanasov, Nikodimov, Mihailov, Denev, Marașliev (Trankov).

BAYERN : Mayer — Hansen, Breitner, Schwarzenbeck, Beckenbauer, Roth, Thorstensson, Jansen (Kappelmann), Müller, Höness, Hoffmann.

CELTIC GLASGOW — F. C. BASEL 4—2 (3—2, 2—2) — după prelungiri. În tur 2—3. S-a calificat Celtic. Glasgow — 71 000 de spectatori. Au marcat : Dalgish (min 13), Deans (min. 17), Callaghan (min. 36) și Murray (min. 112), respectiv Mundschein (min. 32) și Ballmer (min. 43). Arbitrul Kitabdjian (Franța) a condus echipele :

CELTIC : Connaghan — Brogan, Murray, McNeill, Connelly, Johnstone, Hood, Deans, Hay, Dalgish, Callaghan.

F. C. BASEL : Laufenburger — Rahman, Mundschein, Stohler, Fischli, Odermatt, Hasler, Wampfler, Ballmer, Hitzfeld, Tanner.

UJPESTI DOZSA — SPARTAK TRNAVA 5—4 (1—1, 1—1) — după prelungiri și executarea loviturilor de la 11 m. În tur 1—1. S-a calificat Ujpesti Dozsa. Budapesta — 30 000 de spectatori. Au marcat : Adamec (min. 36) și Fekete (min. 42). Apoi loviturile de la 11 m au fost transformate de Toth, Horvath, Bene și Zambo pentru învingători, respectiv Adamec, Kabat și Sefcik pentru oaspeți. Arbitrul austriac Schiller a condus echipele :

UJPESTI DOZSA : Szentmihalyi — Kolar, Harsanyi (Sarlos), Horvath, Nosko, Dunai III, Toth, Fekete, Bene, Fazekas (Kellner), Zambo.

SPARTAK TRNAVA : Keketi — Dobias, Majernik, Zvarik, Kuna (Vaciko), Kabat (Krajkovici), Vrasecki, Adamec, Horvath, Kramlik, Sevcik.

Rezultatul meciului **Atletico Madrid — Steaua roșie Belgrad** (retur) nu ne-a parvenit pînă la închiderea ediției. În primul joc, victoria a revenit fotbaliștilor spanioli cu 2—0.

CUPA CUPELOR

BORUSSIA MÖNCHENGLADBACH — GLENTORAN BELFAST 5—0 (2—0). În tur 2—0. S-a calificat Borussia. Mönchengladbach — 10 000 de spectatori. Au înscris Heynckes (2), Wimmer, Vogts, Köppel.

BEROE STARA ZAGORA — F. C. MAGDEBURG 1—1 (1—1). În tur 0—2. S-a calificat Magdeburg.

F. C. ZÜRICH — SPORTING LISABONA 1—1 (1—1). În tur 0—3. S-a calificat Sporting. Zürich — 17 000 de spectatori. Au marcat Rotteron, respectiv Baltazar.

P.A.O.K. SALONIC — A. C. MILAN 2—2 (1—0). În tur 0—3. S-a calificat Milan. Salonic — 30 000 de spectatori. Au marcat : Sarafis (min. 29) și Koudas (min. 66) pentru gazde, respectiv Bigon (min. 35) și Tresoldi (min 72).

CUPA U.E.F.A.

FEYENOORD ROTTERDAM — RUCH CHORZOW 3—1 (1—1, 0—1) — după prelungiri. În tur 1—1. S-a calificat Feyenoord, Rotterdam — 40 000 de spectatori. Au înscris Marks (min. 19) pentru oaspeți, respectiv Schönmaker (min. 55 din penalty), De Jong (min. 92) și Schönmaker (min. 95).

LOKOMOTIVE LEIPZIG — IPSWICH TOWN 5—3 (1—0, 1—0) — după prelungiri și executarea loviturilor de la 11 m. În tur 0—1. S-a calificat Lokomotive. Leipzig — 60 000 de spectatori. A marcat Glesener (min. 50). Apoi, după prelungiri gazdele au transformat patru lovituri de la 11 m, iar englezii doar trei.

VITORIA SETUBAL — V.f.B. STUTTGART 2—2 (2—0). În tur 0—1. S-a calificat Stuttgart. Setubal — 40 000 de spectatori. Au înscris Torres și Duda pentru gazde, respectiv Ohlicher și Stickel.

TOTTENHAM HOTSPUR — F. C. KÖLN 3—0 (2—0). În tur 2—1. S-a calificat Tottenham. Londra — 40 000 de spectatori. Au înscris : Chivers, Coates și Peters.

ȘTIRI • REZULTATE

Antrenorul echipei de fotbal a Argentinei, Vladislao Cap, a selecționat primii 8 jucători în vederea alcătuirii lotului de 22 jucători care vor face deplasarea pentru turneul final al C. M. Au fost selecționați : *Glaria* (San Lorenzo), *Pagnanini* (Estudiantes), *Paolino* (Racing) — fundași, *Cocco* (*San Lorenzo*), *Squeo* (Racing) — mijlocași, *Santamaria* (Newell), *Potente* (Boca) și *Cano* (Atlanta) — atacanți. Ceilalți 14 selecționabili urmează să fie aleși săptămîna aceasta.

★

La Barcelona s-a disputat meciul retur dintre selecționatele Spaniei și Italiei, contînd pentru preliminariile Turneului U.E.F.A. Gazdele au obținut victoria cu scorul de 1—0 (0—0). Prima partidă s-a încheiat la egalitate : 1—1 astfel că pentru turneul final s-a calificat echipa Spaniei.

Redacția și administrația : București, str. Vasile Conta nr. 16 ; telefoane : centrala 11.10.05, secția corespondenți 11.51.09, interurban 72 și 286 ; telex : sportrom buc. 130. Tiparul I. P. „Informația", București 40.368

Bibliot... Tîrgu-Mureș

PROLETARI DIN TOATE ȚĂRILE, UNIȚI-VĂ!

Sportul

ZIAR AL CONSILIULUI NAȚIONAL PENTRU EDUCAȚIE FIZICĂ ȘI SPORT

ANUL XXX — Nr. 7720 | 4 PAGINI 30 BANI | Sîmbătă 23 martie 1974

Agenda
ACTIVITĂȚII SPORTIVE DE MASĂ

PRIN TELEFON, DE LA CORESPONDENȚII NOȘTRI

NUMEROASE ACȚIUNI SPORTIVE ÎN CAPITALĂ

Duminică, un bogat program de activități sportive de masă în Capitală. Reține atenția festivitatea de deschidere a ediției de vară a întrecerilor din cadrul „Cupei tineretului" pentru asociațiile sportive din sectorul 3. Festivitatea va avea loc de la ora 9 pe stadionul F.R.B. și va fi urmată de întreceri de atletism, volei, fotbal, handbal etc.

La aceeași oră, pe stadionul Tineretului va fi organizat „Crosul tineretului" pentru elevii bucureșteni. S-au întreprins măsuri deosebite în vederea unei largi participări. Pentru studenți, un concurs de orientare turistică este programat de la ora 8 în pădurea Băneasa.

SATU MARE — O FRUMOASĂ ÎNTRECERE DE CROS

Zona de agrement Someș din municipiul nostru a cunoscut o vie animație. Aproape 1 000 de elevi și eleve s-au aliniat la startul primului cros de masă al anului. Întrecerea s-a desfășurat sub egida Comitetului municipal U.T.C. în colaborare cu organele sportive locale.

Cîteva rezultate:

Fete, cl. a V-a: Cornelia Cădar (Șc. gen. 10); **cl. a VI-a:** Agota Sava (Lic. 2); **cl. a VII-a:** Maria Dobrai (Șc. gen. 6); **cl. a VIII-a:** Eudochia Bîjera (Șc. gen. Micula); **cl. a X-a:** Eva Gergely (Șc. gen. 10); **cl. a X-a:** Iuliana Maiiat (Lic. M. Eminescu); **cl. a XI-a:** Ildico Vass (Lic. M. Eminescu); **cl. a XII-a:** Ileana Gorzo (Lic. maghiar).

Băieți, cl. a V-a: Tiberiu Terțan (Șc. gen. 5); **cl. a VI-a:** A. Laksadi (Șc. gen. 10); **cl. a VII-a:** Marius Silaghi (Șc. gen. 1); **cl. a VIII-a:** Vasile Bob (Șc. gen. 1); **cl. a IX-a:** Ioan Pișchiș (Gr. șc. Unio); **cl. a X-a:** Iosif Prassler (Gr. șc. Unio); **cl. a XI-a:** Petru Suta (Lic. M. Eminescu); **cl. a XII-a:** Vasile Mureșan (Lic. M. Eminescu).

Iosif TOTH

PLOIEȘTI — DEBUT PROMIȚĂTOR

În municipiul Ploiești, ediția de vară a „Cupei tineretului" a debutat promițător cu meciuri de fotbal și handbal organizate de asociațiile sportive aparținînd Grupului școlar de chimie, Liceului „Mihai Viteazu" etc.

La Liceul „Mihai Viteazu", de pildă, au fost înscrise nu mai puțin de 12 echipe din clasele V—VII care își dispută întîietatea sistem divizie. Tot la „Mihai Viteazu" au fost organizate primele întreceri de tir (armă cu aer comprimat) cu peste 100 de concurenți. La reușita întrecerilor își aduc contribuția profesorii de educație fizică Mircea Dumitrescu și Vasile Roșcă.

Florian ALBU

RÎMNICU VÎLCEA — PRIMA COMPETIȚIE ÎN AER LIBER

Prima competiție de aer liber organizată în localitate a coincis cu desfășurarea diviziei școlare de cros, la startul căreia s-au prezentat peste 600 de elevi din școli generale și licee.

Competiția este organizată de comisia județeană de atletism și ea are drept cuprinderea unui număr cît mai mare de elevi în practicarea probelor de alergări pe teren variat precum și depistarea de elemente talentate pentru atletismul de performanță.

La prima etapă s-au evidențiat prin participare și prin buna pregătire a concurenților Liceul „Vasile Roaită", cu program de educație fizică, Școala generală nr. 1, Școala generală nr. 5, Grupul școlar forestier.

Etapa a II-a va avea loc duminică pe aleile parcului Zăvoi.

prof. **Constantin DIACONESCU**

Citiți, în pagina a 3-a, rubrica de

turism

- Excursioniștii din Cluj
- Turismul sucevean la începutul unui nou sezon
- Nu numai pe Valea Prahovei...

Turneul internațional de șah din Capitală

DIN NOU SCHIMBARE DE LIDER...

Cele trei partide întrerupte disputate ieri dimineață s-au încheiat cu rezultate aproximativ scontate. Teșkovski nu a putut valorifica ușorul avantaj pe care îl avea în partida cu Westerinen și a trebuit să accepte remiza. În schimb, în întreruptă cu Stanciu într-o poziție în care maestrul român mai putea totuși spera la egalitate, Teșkovski a condus jocul cu o precizie desăvîrșită, mutare după mutare, găsind la sfîrșit o soluție spirituală care i-a adus fulgerător victoria. În sfîrșit zi fericită și pentru Ghizdavu: după ce a avut de suportat o presiune prelungită în partida cu Vaisman, a profitat de optimismul exagerat al acestuia, a egalat ingenios poziția și apoi a obținut o superioritate suficientă pentru cîștig.

Atenția spectatorilor prezenți aseară în aula Bibliotecii centrale universitare s-a concentrat în primul rînd în jurul partidei Teșkovski—Kurajița, decisivă pentru păstrarea sau pierderea primului loc în clasament. Maestrul sovietic, cu albele, a jucat de la început foarte energic, a obținut poziție superioară și ar fi putut chiar cîștiga, dacă ar fi sesizat la timp o inexactitate comisă de adversarul său. La sfîrșit s-a consemnat remiza, încheiere care îl avantajează totuși pe Teșkovski, devenit acum lider al clasamentului.

Alte rezultate: Ciocâltea—Maciejewski 1—0, Ghizdavu — Plachetka 1—0, Șubă—Vaisman 1—0, Vogt—Farago ½—½. Partidele Popov—Partoș și Westerinen—Stanciu s-au întrerupt. CLASAMENT: Teșkovski 9½, Kurajița 9, Westerinen (1), Vogt, Farago 7½, Ciocâltea, Șubă 6½ etc.

Penultima rundă a turneului (a XIV-a), programată azi după-amiază cu începere de la ora 16, poate încă să aducă modificări substanțiale în partea superioară a clasamentului. Este vorba de partidele Kurajița—Westerinen, Farago—Teșkovski, Vaisman—Vogt și Partoș—Ciocâltea.

Tiberiu RĂDULESCU

Astă-seară la Timișoara și Ploiești

FINALELE „TURNEULUI PRIMĂVERII" LA BOX

Astă-seară, la distanță de 500 km unul de altul, orașele **Timișoara** și **Ploiești** găzduiesc finalele unei competiții pugilistice care își cîștigă — încet dar sigur — dreptul legitim la tradiție: **„Turneul primăverii"**, menit să stabilească mai temeinic ierarhia, pe categorii de greutate, în eșalonul secund al boxului românesc. În amîndouă municipiile, programele sînt foarte interesante, aducînd în ring perechi ce au de rezolvat — în majoritatea cazurilor — rivalități sportive de dată recentă. **Remus Cozma, Ion Vladimir** sau **Ilie Tirilă** sînt chemați să confirme speranțele puse în ei. **Mihai Ploieșteanu** și **Cornel Hoduț** vin după recente victorii internaționale într-un turneu în Polonia. **Teodor Dinu, Ștefan Dumnică** și **Ion Fuicu** vor să arate că merită mai multă atenție. Iată deci ambiții și nădejdi care asigură celor două reuniuni proporția de atracție necesară unor manifestații sportive spectaculoase.

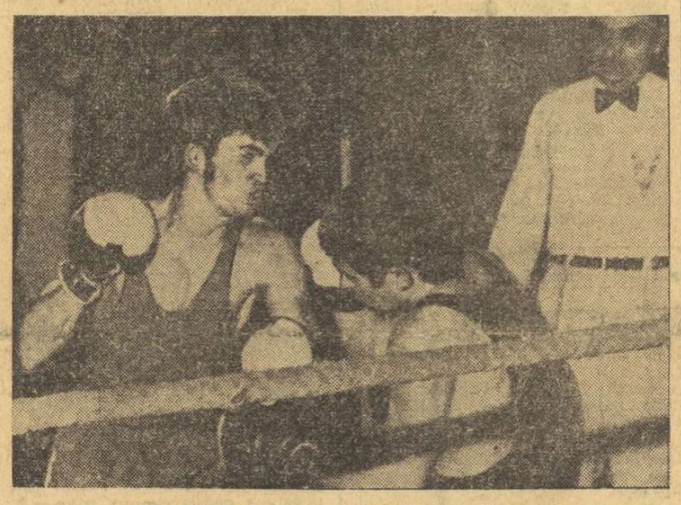

Semifinalele „Turneului primăverii" au oferit asemenea faze pasionante, ca aceea din meciul în care Teodor Dinu *(stînga) stopează un atac al fostului campion național* Traian Cerchia

Foto: C. BEREȘTEANU

PROGRAMUL FINALELOR

TIMIȘOARA

Cat. semimuscă: Petre Ganea (B.C. Galați) — Remus Cozma (C.S.M. Cluj)
Cat. cocoș: Ștefan Dumnică (B.C. Galați) — Iuseim Memet (Steaua)
Cat. semiușoară: Ion Vladimir (Dinamo Buc.) — Adrian Boșcu (B.C. Galați)
Cat. semimijlocie: Ilie Tirilă (B.C. Galați) — Ion Fuicu (U.M. Timișoara)
Cat. mijlocie: Mircea Jagăru (B.C. Galați) — Pavel Tănase (Nicolina Iași)
Cat. semigrea: Mircea Simon (Dinamo Buc.) — Constantin Văran (C.S.M. Reșița)

PLOIEȘTI

Cat. muscă: Teodor Dinu (Dinamo Buc.) — Ștefan Băiatu (C.S.M. Buc)
Cat. pană: Pavel Nedelcea (C.S.M. Reșița) — Mihai Ploieșteanu (Progresul)
Cat. ușoară: Constantin Stanciu (Met. Buc.) — Cornel Hoduț (Rapid)
Cat. mijlocie mică: Valeriu Filip (Farul) — Alexandru Tîrboi (Farul)
Cat. grea: Anghel Iancu (Muscelul) — I. Sănătescu (Met. Drobeta Tr. Sev.)

Primul meci al fotbaliștilor „tricolori" în acest an

ASTĂ-SEARĂ, LA PARIS: FRANȚA — ROMÂNIA

Față din ultimul meci disputat în aprilie '72 la București și cîștigat cu 2—0 de reprezentativa română. Dembrovschi *(nr. 8), asistat de* Iordănescu, M. Sandu *și* Lucescu, *încearcă să desfacă apărarea franceză, supravegheată de* Tresor *(ultimul din dreapta).*

● Partida se dispută pe stadionul „Parc des Princes", de la 21,30 (ora României) ● Ultimele pregătiri în cele două tabere ● Echipa noastră apare pe teren cu 3 debutanți ● Întîlnirea va fi transmisă la radio și televiziune

PARIS, 22 (prin telefon de la trimisul nostru). — Ne mai despart puține ore de acest al șaselea meci România—Franța din istoria confruntărilor între cele două echipe naționale. Un eveniment, așadar, care se repetă mai ales în ultimii ani și, totuși, cu elemente de inedit: pentru că aici, la Paris, va inaugura mîine (n.r. astăzi), echipa noastră națională dificila serie pe 1974 și ca număr de întîlniri, amicale și oficiale, și din punctul de vedere al calității programului, ce prevede, este lucru știut, meciuri cu puternicele team-uri ale Braziliei, Argentinei și Olandei (trei formații prezente la Weltmeisterschaft), toate pe terenuri străine.

O premieră pe 1974 o constituie partida de mîine și pentru reprezentativa „cocoșului galic" și, iată, din această similitudine derivă și interesul major în ambele tabere, care abia azi și-au încheiat intensele lor repetiții... Echipa noastră a traversat, la o oră a dimineții, întreaga mare metropolă pentru a ajunge pe terenul Institutului național sportiv, situat în frumosul decor al lui „Bois de Vincennes". Ca și ieri, la sosirea noastră aici, soarele nu și-a făcut apariția, dar Dinu, Răducanu, Antonescu, Balaci, Dumitrache și ceilalți au putut transpira la sfîrșitul ședinței de pregătire, care azi a avut un caracter fizic.

În tot acest timp, undeva lîngă tușă, am discutat cu Nicolae Petrescu, președintele Colegiului central al antrenorilor, sosit azi dimineață de la Lille, unde marți i-a văzut la lucru pe elevii lui Ștefan

Gheorghe NICOLAESCU

(Continuare în pag. a 3-a)

FRANȚA

BERTRAND — DEMANES (1)
VANUCCI (2) ADAMS (4) TRESOR (5) BRACCI (3)
MICHEL (8) GUILLOU (6) CHIESA (10)
DALGER (7) H. REVELLI (9) BERETA (11)

Arbitri: **Homewood** (la centru), **Robinson** și **Simms** (la linie), toți din Anglia

KUN (11) DUMITRACHE (9) TROI (7)
IORDĂNESCU (10) BELDEANU (5) BALACI (8)
CRISTACHE (4) DINU (6) ANTONESCU (3) ANGHELINI (2)
RĂDUCANU (1)

ROMÂNIA

Non-stop în activitatea baschetbalistică internă

ÎN DERBYUL ZILEI
„U" TIMIȘOARA — I.E.F.S. 74-70

● Dinamo și Steaua au obținut victorii scontate

Activitatea baschetbalistică continuă fără pauză. După încheierea etapelor săptămînale ale turului secund al campionatelor republicane, întrecerile au fost reluate ieri, în sala Floreasca din Capitală și în sala I.M.F. din Tg. Mureș, prin meciurile primelor turnee ale celui de al treilea tur, care vor continua pînă duminică.

Printre jocurile disputate ieri, s-a aflat și cel dintre I.E.F.S. și Universitatea Timișoara (în fotografie, imagine din cursul întîlnirii).

Citiți în pagina a 4-a rezultate și amănunte.

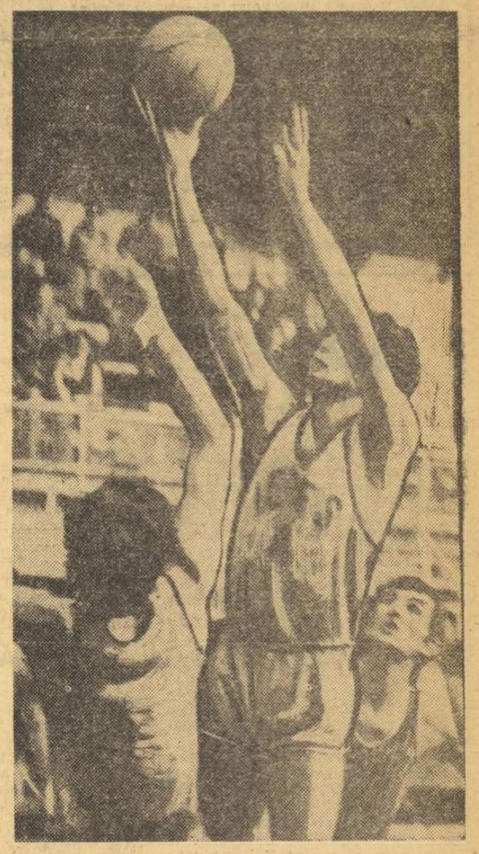

UN ATRACTIV CONCURS INTERNAȚIONAL DE SCHI

● Campionatul național de fond la 30 km băieți și 10 km fete

De azi, pîrtiile de schi din frumoasa stațiune Stîna de Vale, vor cunoaște animația caracteristică evenimentelor sportive. Aci, după o mai lungă perioadă, va avea loc un interesant și atractiv concurs de schi pentru probe alpine și fond. La întrecere, în afara sportivilor români de la majoritatea cluburilor și asociațiilor, vor fi prezenți și unii dintre cei mai reputați specialiști ai genului din Polonia, Cehoslovacia, Ungaria, Bulgaria, Austria ș.a. După cum se vede competiția întrunește toate atributele unei mari confruntări internaționale la care schiorii români sînt chemați să-și aducă din plin contribuția.

În probele alpine vom fi reprezentați de **Dorin Munteanu, Gheorghe Vulpe, Nicolae Crețoi, Ion Cavași, Ion Bobiț** ș.a.

Întrecerile de fond, în afara caracterului lor internațional, au o semnificație aparte. Cursele de 30 km pentru bărbați și 10 km pentru femei vor conta pentru schiorii români drept competiții pentru desemnarea campionilor naționali de fond pentru probele respective. Un motiv în plus pentru ca disputele pe distanțele respective să fie deosebit de interesante.

Deci, sîmbătă și duminică, pe pîrtiile de la Stîna de Vale va avea loc o mare întrecere internațională de schi.

Comentarii după C.M. de handbal

SE IMPUN EFORTURI SPORITE PENTRU MENȚINEREA ECHIPEI ROMÂNIEI ÎN FRUNTEA IERARHIEI MONDIALE

Căpitanii echipelor finaliste, Cristian Gațu *și* Lakenmacher, *primesc tradiționalul urs, emblema Berlinului...*

Antrenorul emerit **Oprea Vlase** este binecunoscut în lumea handbalului. Aportul său esențial în dezvoltarea acestui sport în țara noastră, marile eforturi pe care le-a depus pentru instruirea reprezentanților de vîrf ai handbalului românesc, contribuția hotărîtoare (prin muncă intensă, îndelungată, prin idei novatoare în procesul instructiv-educativ) la afirmarea pe planul marii performanțe a echipei reprezentative — toate acestea sînt considerentele pentru care Oprea Vlase este socotit unul dintre tehnicienii de frunte ai handbalului nostru și ai celui mondial. În afara familiei sportului, însă, Oprea Vlase este mai puțin cunoscut. Cauzele: fiind o fire mai închisă, nu excelează în comunicativitate; nu pune preț pe vorbe, rareori își explică faptele; acceptă cu greutate să-și expună planurile, intențiile. Acestea sînt motivele care l-au izolat de „restul lumii" și, uneori, chiar de o parte dintre obișnuiții handbalului. Ar trebui, însă, să-l judecăm pe Oprea Vlase pentru faptele sale, pentru fanatismul său, pentru inepuizabila putere de muncă pe care o dovedește, pentru marea sa dragoste față de sportul căruia i-a dăruit ființa sa. Cunoscîndu-l de peste 30 de ani, m-am apropiat mai ușor de Oprea Vlase. Am reușit chiar să-l decid să-mi acorde cîteva... interviuri. Printre ele și acesta, în care să-și expună opiniile după cîștigarea celui de al 4-lea titlu mondial.

— A VIII-a ediție a campionatului mondial a trecut în istorie. Ne-am bucurat — și continuăm să ne mai bucurăm —, i-am felicitat pe sportivi și pe antrenorii lor —, dumneata, Oprea Vlase și colegul Nicolae Nedef — am înregistrat cu satisfacție ecourile favorabile ale specialiștilor din lumea întreagă. Dar, peste toate acestea se suprapune, cu tot mai multă pregnanță, gîndul că o nouă bătălie, nu mai puțin importantă, nu mai puțin prestigioasă, îi așteaptă

Hristache NAUM

(Continuare în pag. a 4-a)

La „I.P.L. Reghin"

BARCA PE VALURI (nu) SALTĂ UȘOR...

Consfătuire de lucru privind calitatea articolelor sportive din lemn

Fiindcă la plenara C.N.E.F.S. din ianuarie fusese criticată calitatea unor ambarcații și exista părerea că și alte articole sportive din lemn furnizate de „I.P.L. Reghin" prezintă deficiențe, s-a hotărît să se organizeze o consfătuire de lucru cu factorii responsabili. Consfătuirea a avut loc la Reghin, cu sprijinul Comitetului județean Mureș al P.C.R. și a reunit reprezentanți ai furnizorului, comerțului și beneficiarului, hotărîți să analizeze care este situația și să ia măsuri pentru a se asigura articole sportive corespunzătoare nevoilor activității de agrement, ca și procesului de învățare și perfecționare sportivă, în spiritul cerințelor Hotărîrii Plenarei C.C. al P.C.R. din 28 februarie — 2 martie 1973.

Discuția a fost deosebit de animată, a avut un accentuat caracter practic. S-a discutat fără menajamente, bărbătește, fiindcă se aflau față în față nu numai cei ce produc și clientul, ci oameni care se cunosc, care s-au împrietenit muncind pe același tărîm, al sportului.

Reporterul s-a străduit să noteze cuvînt cu cuvînt dar, pentru o mai corectă sinteză a discuției, a folosit sistemul notării la gimnastică, eliminînd notele cele mai mari (acordate de furnizor producției sale) și cele mai mici (acordate de beneficiari). Și dacă accentele ascuțite cad pe calitatea producției de articolesportive din lemn ale „I.P.L. Reghin", asta se datorează nu faptului că reporterul este, afectiv sau cum doriți să spuneți, de partea consumatorului, ci pentru că, așa cum se prezintă lucrurile, producția unor asemenea articole are, realmente, serioase scăderi.

Am înțeles că la „I.P.L. Reghin" există dorința de a se pune la dispoziția populației, asociațiilor, cluburilor și federațiilor cît mai multe articole sportive, dovadă fiind cele aproape 300 de repere care se produc aci. Tovarășii Vasile Pop — director adjunct, ing. Dieter Glatz — inginer șef, ing. Andrei Gemcsi — șeful fabricii articole de sport și ambarcațiuni și ing. Ștefan Varga — șeful colectivului de proiectare au vorbit despre străduințele lor de a organiza producția, de a asigura documentarea și materialele corespunzătoare, de a lărgi gama sortimentelor. Producția de asemenea articole (ambarcații, schiuri, rachete de tenis, crose de hochei ș. a.) nu e deloc simplă, cere experiență îndelungată, materiale și utilaje adecvate — spuneau, pe bună dreptate, tovarășii de la Reghin. Ei arătau că concentrarea unei game atît de bogate de produse este puțin practicată în alte unități din lume, care se specializează de regulă într-unul sau două domenii, dar că sînt convinși că prin eforturi mari — nu numai în fabrică — se poate face treabă bună. Tovarășii de la „I.P.L. Reghin" au fost dintotdeauna entuziaști, optimiști, s-au angajat să producă aproape tot ce li s-a propus, reușind uneori lucruri lăudabile. Aceasta este una din fațetele medaliei. Să vedem ce-au avut de spus reprezentanții federațiilor.

SCHIURI — TIRBUȘON, după 2-3 zile de folosință...

Tov. Mihai Bîră — cunoscut performer și vicepreședinte al F. R. Schi-bob, ca și prof. Ion Matei — directorul Liceului de schi de la Predeal, au lăudat eforturile fabricii în ultimii ani, îndeosebi în producerea schiurilor pentru copii, dar au arătat că unele schiuri produse în ultimul timp se dezlipesc chiar înainte de a fi folosite, sînt inegale. Folosite, nu calcă perfect și identic, pentru că nu sînt simetrice, în viraje intră diferit dreptul de stîngul și alunecă diferit, după 2—3 zile le sar canturile metalice, se dezlipesc la vîrf și, mai frecvent, la coadă, le pleacă talpa cu totul, se desprind șuruburile de la legături, blindajele de vîrf și spate se pierd din prima zi și nu o dată schiurile iau forma tîrbușonului. Cei doi specialiști remarcau că dacă prototipurile au corespuns (deci se poate!) produsele de serie sînt criticabile și au arătat neajunsurile pe fiecare tip în parte (fond, slalom, coborîre). Se mai arăta că, din 30 de perechi de schiuri, 9 au fost returnate fabricii pentru remedieri și ar trebui să urmeze și altele dar și cele 9 „reparate" s-au stricat din nou, la fel de repede. Răspunsul l-am aflat în parte de la tov. ing. Gemcsi: „Cleiul primit a fost de proastă calitate, iar fabrica „Azur" din Timișoara tărăgănează de o grămadă de timp livrarea la care s-a angajat, fiindcă... nu s-a stabilit prețul! În laborator schiurile **se imperechează cît de cît** (s. n.), măsurîndu-se săgeata la presiune și formatul podului". Iată deci că, în loc să se aleagă și să se debiteze lemnul pe fibră, imperechindu-se schiurile decupate din aceeași bucată, lucrîndu-se cu grijă la formate riguroase și încercîndu-se elasticitatea nu numai la mijloc, ci pe toată lungimea, schiurile „se imperechează cît de cît"!

Reprezentantul M.C.I., tov. Teodor Bădic, spunea că desfacerea greoaie a schiurilor (la care a contribuit desigur și lipsa de zăpadă din ultimii ani) se datorează slabei calități, în condițiile unor prețuri cuvenite pentru calitate superioară și a propus să se restrîngă sortimentul, în favoarea unei producții mai ingrijite. El a cerut să nu mai fie lansate pe piață produse neîncercate exigent, nemulțumind pe cumpărătorii dornici să

Mircea COSTEA

(Continuare în pag. a 2-a)

SPECIALIȘTII au cuvîntul

RUGBY — Valeriu IRIMESCU (antrenor federal)

Posibilități pentru partide de mai bună calitate

În campionatul Diviziei A de rugby, întrecerile continuă cu șase din cele șapte partide ale etapei a XII-a, meciul Rulmentul Bîrlad — Chimia Năvodari fiind amînat. Despre această rundă am solicitat opinia antrenorului federal VALERIU IRIMESCU.

„În cele două etape precedente, din actualul sezon competițional, echipele primului eșalon au lăsat să se înțeleagă că dispun de mult mai mari posibilități de exprimare tehnică, tactică și, implicit, spectaculară, decît au făcut-o pe teren. De asemenea, încă asistăm la dispute în care numărul încercărilor este prea mic în comparație cu cel al loviturilor de pedeapsă și loviturilor de picior căzute. Etapa de mîine ar trebui, deci, să ofere o schimbare în bine în ceea ce privește minusurile semnalate, deoarece există toate condițiile pentru jocuri de calitate. Formațiilor aflate pe primele locuri, Steaua, Grivița Roșie, Farul — ultimele două avînd și avantajul terenului propriu — le acord prima șansă în confruntările cu C.S.M. Sibiu, Dinamo și Agronomia Cluj, astfel că, în caz că nu se produce nici o surpriză, nu vor interveni modificări în clasament. În zona retrogradării, lupta este ceva mai strînsă, însă și aici, deocamdată, există puține șanse de a se produce schimbări de locuri. Ceea ce se așteaptă de la această etapă este, în primul rînd, ca toți jucătorii să se străduiască a evolua la un nivel cît mai bun. Repet, posibilități există".

BASCHET — Elemer SAROSSYI (arbitru)

„Turneul va marca un angajament fizic superior"

Turneul divizionarelor masculine de baschet participante la grupa 1—6 este comentat de apreciatul arbitru clujean ELEMER SAROSSYI:

„Confruntarea găzduită în aceste zile de sala Floreasca este deosebit de interesantă, ea fiind prima (după cele 10 săptămîni consecutive de meciuri „acasă" și în deplasare) care se dispută sub formă de turnee. Personal, ca arbitru, sînt bucuros că am fost delegat să conduc întîlniri în cadrul acestui turneu care programează meciuri deosebit de echilibrate, dintre care cred că cele mai atractive se anunță I.E.F.S. — Steaua, Universitatea Cluj — Dinamo (un derby cu veche tradiție), Universitatea Timișoara — Steaua și Universitatea Cluj — Farul. Am convingerea că turneul va marca un angajament fizic superior partidelor precedente, ca urmare a pregătirii speciale efectuată în vederea trecerii normelor de control, unde jucătorii au depășit speranțele în ceea ce privește rezervele fizice. Turneul mai este important și pentru că el constituie ultimul test al lotului național care va susține, peste cîteva zile la Kosice, primul examen în noua sa componență. Profit de prilej pentru a ura succes membrilor reprezentativei și antrenorului principal Mihai Nedef".

POPICE — Alexandru ANDREI (antrenor la Voința București)

„Cine va rămîne în primul eșalon?"

„Reluarea campionatului diviziona feminin, programează meciuri importante nu numai pentru fruntea clasamentului seriei Sud, ci și pentru zona... fierbinte a retrogradării. În categoria acestora din urmă intră și întîlnirea pe care urmează să o susțină astăzi după-amiază Voința București cu cunoscuta formație Voința Ploiești, ambele aflate la egalitate de puncte după 13 etape. Cu toate că jucăm pe teren propriu, consider că avem un meci dificil, întrucît ploieștencele vin cu un moral ridicat, datorită victoriei obținute nu de mult la București, în fața liderei, Rapid. Dacă jucătoarele de pe posturile cheie ale echipei adverse, Eleonora Nicolescu și Valeria Popescu, vor prinde o zi bună, atunci scorul va fi încert pînă la ultimele bile.

Revenind de la echipa națională, care a susținut săptămîna trecută la Tg. Mureș un meci de verificare cu selecționata Cehoslovaciei, am constatat că elevele mele, mai ales cele tinere, au respectat cu strictețe programul de antrenament. Cu siguranță va apare în formație junioara Maria Nichifor. Dacă una dintre jucătoarele de bază — Valeria Dumitrescu sau Cornelia Grecescu — nu va da randamentul scontat, ea va fi înlocuită cu o altă tînără, Elisabeta Badea.

Jocul este foarte important pentru ambele echipe și de aceea ne-am pregătit să ne luăm revanșa pe teren propriu. Sînt sigur că va fi o partidă aprig disputată, deoarece echipa noastră, ca și cea ploieșteană, își joacă astăzi șansa de a rămîne în primul eșalon al țării".

BOX — Constantin DUMITRESCU (antrenor emerit)

„Surprize de proporții la Turneul primăverii"

„Turneul primăverii" își confirmă din plin utilitatea. La Ploiești, unde am urmărit pe viu toate disputele și la Timișoara s-au produs cîteva din marile surprize ale începutului de „sezon" în box. Dacă voi aminti că au părăsit competiția pugiliști ca Turei, Popa, Vornicescu, Zilberman, S. Mihalcea, Amăzăroaie, Győrffi, Peter ș.a. ne dăm seama de importanța întrecerii, de dorința tuturor combatanților de a se impune în fața unor sportivi consacrați, bine cotați în arena internă și internațională. La Ploiești, Ștefanovici a fost întrecut de Butiseacă, după un meci care a ridicat asistența în picioare. În semifinalele categoriei pană, gălățeanul (Butiseacă) a fost învins de rutinatul Nedelcea doar pentru că reșițeanul a avut o sclipire în ultimele două minute. Iată deci că finalele din această seară se anunță foarte interesante și — de ce nu? — este posibil să asistăm la noi surprize. Pregătirea boxerilor este satisfăcătoare pentru această perioadă. La ultimele partide finale am convingerea că vom urmări întîlniri atractive, de bună calitate".

Ultimul antrenament înaintea întrecerilor de floretă din cadrul diviziei A. Pe planșă, prof. Elena Bejan *și una din elevele ei,* Adriana Băcioiu, *componentă a echipei Școlii sportive nr. 1 București...*

Foto: Anton ULMAMEI

La București și Cluj

DIVIZIA A — LA SCRIMĂ ÎN PLINĂ DESFĂȘURARE, LA TOATE PROBELE

Un binevenit test pentru concursurile internaționale ale lunii aprilie

Evenimentul central pentru scrimerii noștri în această săptămînă îl reprezintă întrecerile pentru divizia A, care vor avea loc concomitent, sîmbătă și duminică, în două din marile orașe ale țării.

Astfel, la București se vor întîlni formațiile de floretă — femei, iar la Cluj cele de floretă — bărbați, spadă și sabie. De notat că fixarea confruntării sportive a floretiștilor la București a fost determinată de faptul că nu mai puțin de 5 echipe dintre participante activează pe lîngă cluburi din Capitală, în timp ce a 6-a este Medicina Tg. Mureș. Ar fi fost, firește, o cheltuială inutilă deplasarea a 5 echipe în orașul de sub Feleac...

Întîlnirea formațiilor feminine de floretă pare să sporească în interes, în această etapă (ultima din sezonul sportiv de primăvară) dat fiind faptul că principala protagonistă, **Steaua**, nu va alinia, după spusele antrenorului emerit **Andrei Vilcea**, garnitura standard, două dintre titulare **Ileana Gyulai** și **Suzana Ardeleanu** — fiind bolnave. Se înțelege că de această conjunctură vor căuta să profite toate celelalte echipe adverse. Întîlnirea floretiștilor va avea loc în sala de scrimă de sub tribuna I a stadionului Republicii.

În probele masculine, disputa deschisă pe toată linia. Cea mai aprigă pare să se dea între formațiile de sabie, unde **Steaua** va avea acum două urmăritoare, pe **Tractorul Brașov** și **Politehnica Iași**, ultima avînd de recuperat și handicapul unor meciuri pierdute la ...masa verde după etapa de la Pitești. Întrecerile de floretă bărbați, spadă și sabie vor fi găzduite de Sala Armatei din Cluj.

Întrecerile diviziei A de scrimă constituie un ultim criteriu pentru selecționarea trăgătorilor noștri fruntași la cele mai importante concursuri internaționale ale lunii aprilie și în special pentru Campionatele mondiale de tineret de la Istanbul și Cupa campionilor europeni la spadă (Heidenheim) și sabie (Budapesta).

„TURNEUL PRIMĂVERII" LA BOX

PLOIEȘTI: Amăzăroaic învins de... arbitru!

TIMIȘOARA: Ion Popa despre indisciplina lui Victor Zilberman

PLOIEȘTI, 22 (prin telefon). — Semifinalele de la Ploiești au fost de bună factură tehnică. La muscă, **T. Dinu** (Dinamo Buc.) l-a depășit clar la puncte pe fostul campion Tr. Cerchia (Portul C-ța). Întîlnirea **Șt. Băiatu** (C.S.M. Buc.) — Iuseim Mustafa (Farul) a fost electrizantă. În primul rund constănțeanul a lovit năpraznic, l-a adus pe Băiatu în situație de „groggy", dar nu a știut să profite și, pînă la urmă, tehnica lui Băiatu a ieșit învingătoare. La pană, **P. Nedelcea** (C.S.M. Reșița) a făcut apel la toate cunoștințele sale pentru a smulge un verdict favorabil în meciul cu bătăiosul **N. Butiseacă** (B. C. Galați). Partida dintre **M. Ploieșteanu** (Progresul Buc.) și **O. Amăzăroaie** (B. C. Galați) a avut un deznodămînt neașteptat. În repriza secundă, arbitrul de ring l-a avertizat gratuit pe Amăzăroaie pentru lovituri cu mănușa deschisă. Or, boxerul gălățean numai pentru asemenea infracțiuni nu poate fi învinuit, cunoscîndu-se corectitudinea cu care lovește. În această situație, antrenorul emerit Petre Mihai a cerut abandonul elevului său.

Ușorii **C. Stanciu** (Metalul Buc.) și **C. Gutui** (B. C. Brăila) au schimbat lovituri năpraznice. O cît de mică neatenție putea fi hotărîtoare la oricare dintre ei. Greșeala a comis-o Gutui și croșeul de dreapta al lui Stanciu s-a arătat necruțător. În cealaltă semifinală, vitalitatea lui **C. Hoduț** (Rapid) a fost determinantă în stabilirea învingătorului în confruntarea cu **A. Vasile** (Dinamo Buc.). Finala Stanciu — Hoduț se anunță foarte echilibrată. La mijlocie mică, **V. Filip** (Farul) a încheiat repede socotelile cu **N. Blaj** (C.I.L. Reghin), pe care l-a învins prin abandon. În celălalt meci, Al. Tîrboi (Farul) și T. Nicolae (Metalul Buc.) s-au „bătut" 9 minute, învingător fiind declarat constănțeanul. La grea, **A. Ianeu** l-a învins prin abandon pe I. Boancă.

Paul IOVAN

TIMIȘOARA, 22 (prin telefon). — Cei 600 de spectatori care au umplut Sala sporturilor nr. 2 au fost extrem de satisfăcuți de gala semifinalelor, care a deschis celor mai buni drumul spre finalele „Turneului primăverii". Întîlnirile vizionate au fost foarte disputate, majoritatea pugiliștilor arătîndu-se bine pregătiți.

Prezent la reuniune, antrenorul federal **Ion Popa** ne-a declarat: **„Sînt mulțumit de nivelul tehnic al competitorilor care au ajuns în fazele avansate ale acestei utile întreceri. O foarte bună impresie au produs în special boxerii gălățeni. De altfel, ei au reușit să se califice în 5 din cele 6 finale timișorene. Nu pot însă să-mi stăvilesc indignarea față de absența de la semifinale a lui Victor Zilberman, care a subestimat competiția și s-a purtat nedemn pentru un boxer fruntaș. Consider că federația și clubul Steaua vor trebui să analizeze atitudinea nedisciplinată a acestui sportiv, recidivist în acest domeniu".**

Dintre surprizele oferite de semifinale trebuie să menționăm în primul rînd accesul spre finale al timișoreanului **Ion Fuicu**, după ce l-a eliminat pe temutul Sandu Mihaicea. Boxerul de la U.M.T. (care a făcut nu de mult o repriză foarte bună cu campionul european Marian Beneș) îl va întîlni astfel în finala categoriei semimijlocie pe gălățeanul **Ilie Tirilă**, calificat prin neprezentarea lui Zilberman. De asemenea, o plăcută surpriză ne-a produs reșițeanul **Constantin Văran**, care l-a învins pe rutinatul boxer brașovean Ion Peter.

După evoluțiile de pînă acum se poate aprecia că sîmbătă seara, începînd de la ora 17, vom avea la Timișoara șase finale foarte echilibrate. Cea mai interesantă ni se pare confruntarea dintre campionul balcanic **Remus Cozma** și fostul campion național **Petre Ganea**, la categoria semimuscă.

Petre ARCAN, coresp. județean

din TOATE SPORTURILE

HANDBAL Astăzi și mîine, terenul din parcul Progresul va găzdui un interesant turneu de handbal feminin, dotat cu „Cupa Primăverii", oferită de clubul gazdă. La întreceri vor participa formațiile I.E.F.S., Rapid București, Progresul și C.S.U. Construcții. Iată și programul competiției: azi, de la ora 16: I.E.F.S. — C.S.U. Construcții și Rapid — Progresul; mîine, de la ora 11: Rapid — C.S.U. Construcții și I.E.F.S. — Progresul

LUPTE În sala Steaua s-a disputat „zona" bucureșteană a campionatului republican de lupte libere la juniori (mici și mari). După întreceri atractive, pentru finala de la Sf. Gheorghe (programată pentru a doua jumătate a lunii aprilie s-au calificat următorii: **juniori mici** — cat. 48 kg — **V. Galan (Dinamo)** și **P. Alexandru (Progresul)**, 52 kg **I. Chitea (Rapid)** și **Gh. Nae (Energia)**, 56 kg — **P. Ivanciu (Steaua)** și **Gh. Cojocaru (Energia)**, 60 kg — **I. Lupu** și **I. Avarvari (ambii de la Steaua)**, 65 kg — **I. Suleapă (Steaua)**, 87 kg — **V. Pavel (Energia)**, +87 — **Gh. Zamfir (Viitorul)** și **N. Stanciu (ambii de la Viitorul)**, 75 kg — **V. Ion** și **P. Urian (ambii de la Steaua)**, 81 kg — **V. Teodorov (Dinamo)** și **M. Răchitan (Steaua)**, 87 kg — **V. Pavel (Energia)**, +87 kg — **Fl. Spinu (Energia)**. **Juniori mari** 48 kg — **I. Craiciu (Steaua)**, 52 kg — **P. Oniu (Dinamo)**, 57 kg — **R. Popa (Viitorul)** și **Gh. Chiriță (Dinamo)**, 62 kg — **T. Constantin, C. Aprodu (ambii de la Steaua)**, 68 kg — **N. Dorobanțu (Rapid)** și **I. Jugănaru (Steaua)**, 74 kg — **D. Ciobotaru** și **V. Dumitru (ambii de la Steaua)**, 82 kg — **S. Soare** și **E. Kelemen (ambii de la Steaua)**, 90 kg — **Șt. Dobrescu** și **I. Rotaru (ambii de la Steaua)**, 100 kg — **C. Drăgan (Progresul)**, +100 kg — **M. Mitran (Steaua)**.

CICLISM După reușita competiției organizată la sfîrșitul săptămînii trecute de Școala sportivă nr. 1, iată, duminică, cicliștii de toate categoriile vor lua startul într-o nouă întrecere, de această dată la invitația **Școlii sportive nr. 2**. Printre participanți, care vor alerga pe **circuitul din Bd. Leontin Sălăjan** (cartierul Balta Albă, pe porțiunea dintre Bd Muncii și Baba Novac), se vor afla și rutierii din lotul reprezentativ care se pregătesc pentru proba olimpică de 100 km. contratimp, alături de alți sportivi fruntași.

BASCHET Clubul Progresul organizează la finele acestei săptămîni un turneu feminin, dotat cu „Cupa Primăverii". La întreceri participă formațiile Universitatea București, Liceul 35, Șc. sp. Ploiești și Progresul.

ATLETISM **La Roma are loc, în aceste zile, un curs pentru arbitri internaționali de atletism.** Din țara noastră participă Ion Paraschivescu — președintele Colegiului de arbitri din F.R.A. și Dumitru Eremia ● **ÎN SALA DIN PARCUL SPORTIV „23 AUGUST"**, se desfășoară astăzi (de la ora 17,30) și mîine (de la ora 10) un concurs atletic dotat cu „Cupa Școlii sportive de atletism". Competiția este rezervată juniorilor III din secțiile de atletism ale asociațiilor și cluburilor sportive din întreaga țară.

RUGBY După ultima etapă în „Cupa Federației" — ediția 1973—74, clasamentele se prezintă astfel:

SERIA I

1. **Știința Petroșani**	6	5	0	1	42—28 16
2. Univ. Timișoara	6	3	1	2	70—55 13
3. C.S.M. Sibiu	6	2	1	3	50—52 11
4. Agronomia Cluj	6	1	0	5	45—81 8

SERIA A II-A

1. **Grivița Roșie**	8	5	2	1	91—53 20
2. Rulmentul Bîrlad	8	5	2	1	67—36 20
3. Politehnica Iași	8	5	1	2	60—34 19
4. Dinamo	8	2	0	6	91—60 12
5. Vulcan	8	0	1	7	30—136 9

SERIA A III-A

1. **Steaua**	8	7	0	1	140— 66 22
2. Farul	8	6	1	1	183— 60 21
3. Sp. stud.	8	2	2	4	82—159 14
4. Gloria	8	2	0	6	59—127 12
5. Chim. Năvodari	8	1	1	6	76—128 11

Echipele Steaua, Grivița Roșie și Știința își vor disputa trofeul, într-un turneu final, în zilele de 14 aprilie, 12 și 19 mai.

ÎNOT Patru tineri înotători români vor participa între 28 și 31 martie la un concurs internațional rezervat sportivilor născuți în 1959 și mai tineri, ce va fi găzduit de piscina Dynamo din Berlin. Aceștia sînt **Camelia Hotescu, Minola Vasiliade, Horațiu Neagrău** și **Adalbert Birini.** Ei vor fi însoțiți în capitala R.D. Germane de antrenorul **Herman Schier.**

CANOTAJ Preocupată de a asigura canotorilor bucureșteni un cît mai mare număr de competiții în apropiatul sezon, Comisia municipală de specialitate a alcătuit un bogat calendar de concursuri de schif care vor fi organizate anul acesta. Din numărul celor 20 de întreceri (eșalonate între 6 aprilie și 6 octombrie) am reținut cîteva: „Cupa Școlarul" (21 aprilie — Herăstrău), „Cupa Olimpia" (9 iunie — Herăstrău), „Cupa Școlii sportive 1" (16 iunie — Herăstrău), „Cupa 23 August" (23 August — Herăstrău) și „Cupa Recolta" (6 octombrie — Herăstrău).

Rînduri despre oameni credincioși rugbyului...

Constănțencele, cele două divizionare A, nu-și dezmint valoarea. Duminică ele au reușit să facă șah-mat — una în deplasare, alta pe teren propriu — două echipe care trec drept fruntașe ale sportului cu balonul oval de la noi, formații redutabile ca **Sportul studențesc** și **Universitatea Timișoara.**

Victoria **Farului** la **Sportul**, întrerupînd într-un fel șirul succeselor echipei bucureștene în compania „XV"-lui de pe Litoral, a stîrnit destule semne de întrebare. Dorim, însă, să credem că toți cei prezenți pe „Olimpia" (și au fost vreo două mii de spectatori) au plecat de la teren fermi convinși de autenticitatea victoriei formației constănțene. Meritele ei au fost evidente. A fost echipa mai omogenă, mai grupată, mai decisă, mai rezistentă. **Titi Ionescu** începe să-și spună cuvîntul în divizia A. Cu această echipă structural schimbată (foarte mult întinerită), el a început să facă minuni — în sensul... terestru al termenului — determinînd-o, prin pregătire, să practice un rugby apropiat de cel ce îl vizionăm aproape duminică de duminică la televizor. Titi Ionescu, spre deosebire de alți antrenori, învață, știe să aplice din ceea ce vede bun în afară, de la turneele sale în Franța, Italia și recent din Țara Galilor și pentru aceasta strădanie merită simpatia și prețuirea noastră a tuturor acelora care pălpîtăm pentru rugby. Cu această echipă, Titi Ionescu este capabil să atace titlul. Are în fața sa suficiente etape pentru a răsturna actuala ordine din clasament...

Chimia Năvodari a făcut o ispravă la fel de spectaculoasă — o victorie, și încă la un scor categoric (14—0), în fața fostei campioane a țării, **Universitatea Timișoara.** Și aici este vorba de un antrenor serios și harnic, **Traian Doiciu**, care fără prea mult zgomot a reușit să facă dintr-o formație modestă, necunoscută, cu un an, doi în urmă, una dintre acelea care — după felul cum evoluează — poate încheia campionatul în prima jumătate superioară a clasamentului.

Succesele formațiilor de rugby din Constanța și Năvodari sînt o consecință nu numai a muncii prestate a antrenorilor sus-amintiți, spiritului de răspundere al jucătorilor, ci și rodul eforturilor pe care organele de partid și municipalitatea le întreprind pentru a transforma o zonă puțin cunoscută în sport, într-o veritabilă cetadelă a exercițiului fizic!

Vasile PENESCU

A APĂRUT NR. 6 AL REVISTEI ILUSTRATE SPORT

La centrele de difuzare a presei din întreaga țară s-a pus în vînzare nr. 6 al revistei SPORT. Spicuim din cuprins:

● „ECHIPA ROMÂNIEI SE MENȚINE FERM PE EVERESTUL HANDBALULUI", amplu fotoreportaj cu campionii lumii. ● „JOCUL IDEILOR ÎN FOTBALUL NOSTRU" — un comentariu în legătură cu concepțiile de joc ale divizionarelor A. ● **„Supliment la... nr. 9"** — din nou în discuție eficacitatea virfurilor de atac din fotbalul nostru. ● „BARBU" — cunoscutul stoper al echipei F.C. Argeș a spus adio activității competiționale. ● „FOTBALUL PE MAPAMOND" ● „O VICTORIE MAI GREA DECÎT ARATĂ SCORUL" — comentariu după întîlnirea de box dintre reprezentativele României și R.D. Germane. ● „AMBIȚII RENĂSCUTE" — avancronică la cea de a XX-A EDIȚIE A TURULUI CICLIST AL ROMÂNIEI. ● **„Recordurile se bat și la 28 de ani..."** — ne-o dovedește înotătorul MARIAN SLĂVIC. ● **„Pescărușii în țara cangurilor"** — fotoreportaj de la campionatele mondiale de **planorism** desfășurate în Australia. ● **„N-A SUNAT DE RECREAȚIE!" însemnări de la campionatele europene de atletism de la Göteborg.** ● Continuarea serialelor „MONDIALUL FOTBALULUI" și — „ULTIMA REPRIZĂ" precum și rubricile „SPORT MAGAZIN", „SPORTUL A DOUA PASIUNE" și „JURNAL INTIM" completează acest interesant număr al revistei ilustrate SPORT.

SPORT

Luni, 25 martie 1974, ora 12.30, în sala Dalles

„TEORIA ȘI METODICA CALITĂȚILOR MOTRICE — FORȚA" (dezbaterea a II-a)

CENTRUL DE CERCETĂRI ȘTIINȚIFICE ȘI DOCUMENTARE TEHNICĂ al C.N.E.F.S., Consiliul municipal București pentru educație fizică și sport, în colaborare cu Universitatea populară București, anunță cursul de reciclare — masă rotundă — cu tema: „TEORIA ȘI METODICA CALITĂȚILOR MOTRICE — FORȚA" (dezbaterea a II-a).

Participă prof. univ. dr. Andrei Demeter și conf. dr. Nicu Alexe.

Dezbaterea va avea loc în sala Dalles (B-dul N. Bălcescu nr. 18), luni 25 martie 1974, orele 12,30.

Va urma un film artistic.

BARCA PE VALURI (nu) SALTĂ UȘOR...

(Urmare din pag. 1)

practice schiul și pușì în situația să-și rateze un concediu încă din primele zile. Tov. Bîră făcea observația că fabrica nu acordă atenție finisajului, că schiurile nu sînt arătoase (colorit, ornamentație), că nu editează un catalog care să orienteze pe cumpărători și nu are măcar un magazin de prezentare sau un „service" la Brașov. Predeal sau în altă zonă montană, unde oamenii să-și poată repara schiurile. S-a amintit că într-un plan de măsuri mai vechi ministerul a promis ceva în acest sens, dar n-a întreprins nimic. S-a sugerat fabricii să producă (direct sau în cooperare) o legătură de securitate, aceasta lipsind în prezent din magazine. Desigur, în această privință ar avea un cuvînt de spus și industria locală și cooperația meșteșugărească, mai ales prin unitățile din zona montană fiindcă, să recunoaștem, participarea lor la producția unor articole de sport este ca și inexistentă.

„NU ȘUTAȚI, CĂ RĂMÎNEM FĂRĂ CROSE!"

Tovarășul Vasile Militaru, secretarul general al Federației de hochei, a cărat după el un brat de crose aproape noi, dar... rupte. Povestea că, în lipsă de crose din import, lotul a rupt în trei luni 4 000 (patru mii) de crose, că chiar la echipele de juniori și copii antrenorii au ajuns să strige... „Nu șuta!", ca să nu rămînă fără crose. „Vă imaginați — spunea el — ce repercusiuni are acest lucru asupra pregătirii tehnice a tinerilor hocheiști! Așadar, crosele sînt grosolane, adesea au noduri, nu corespund formatului cerut și se rup, fie că au, fie că nu au armătură din pînză sau fibră de sticlă! Cele 300 de crose „Harghita" produse special pentru lotul de juniori, deși costă dublu, s-au făcut praf tot atît de repede.

Și aci a revenit leit-motivul „prototipul-bun, seria-slabă; una se cere alta se face!". Reprezentanții fabricii au arătat că crosele nu sînt pentru performanță, că jucătorii să nu le mai subțieze, să joace cu ele așa, că le strică rezistența că, la urma-urmei, „de ce le vor așa suple și subțiri la lama de șut?". A răspuns fostul internațional Geza Szabo, că într-un fel simți pucul într-o crosă suplă și altfel într-una grosolană. Am avut senzația că tovarășii care produc crose de aproape 15 ani n-au urmărit, nici măcar la televizor, un meci de hochei... În sfîrșit, s-a promis o crosă lamelară, cînd se va aduce instalația necesară, lemnul necesar, cleiul necesar și fibra de sticlă, multe dintre ele trebuind procurate din import.

DE CE N-ARE „PLUTO" COADĂ?

Două rachete de tenis — și ele ca noi — dar frînte incredibil, a prezentat tov. Alexandru Lăzărescu, secretarul general al Federației de tenis și menționat că poate aduce multe altele. Rachete rupte în mîna juniorilor! Să recunoaștem, e o... performanță. După numai 1—2 luni, racheta cedează, forma și grosimea minerului trădează slaba calitate a lemnului, pielea de pe miner e cu mult inferioară celei din calculul prețului de cost, finisarea, ca și grosimea găurilor pentru racordaj, dovedesc neglijențe costisitoare. Reprezentantul federației a pus pe masa fabricii două rachete „Pluto" mărimea „11—1" cu minere de dimensiuni foarte diferite. Producătorul a recunoscut, dar a făcut remarca: „la mare serie se mai întîmplă"... Este tocmai ce se obiecta, că de cînd s-a trecut la serie mare calitatea a regresat simțitor, iar asigurarea dată (ca și în cazul schiurilor) de tov. director adjunct Vasile Pop, că orice asemenea produs este schimbat imediat la fabrică nu poate liniști, mai ales că cumpărătorul trebuie să știe acest lucru, să cheltuiască bani pe ambalaje și expediție, iar fabrica... Întrebarea reprezentantului comerțului „de ce nu se dă dezlegare magazinului să schimbe produsele necorespunzătoare?" a rămas fără ecou de cealaltă parte a mesei.

„DAU O MEDALIE DE AUR PE O PAGAIE!"

La rîndul său, tov. Jean Zamfir (secretarul general al Federației române de caiac-canoe) a vorbit despre ambarcații, arătînd că putrezesc la încheieturi pe chilă și la etrava din prova, că se dezlipesc și fără să fie puse pe apă, bordajele se bombează, bărcile au viață scurtă, deși costă o grămadă de bani. Încercînd să arate cauzele, se referea la lăcuirea „o singură mînă" și numai pe exterior, cu broboane, la greutatea excesivă. Mi-am amintit că Clubul sportiv „Mureșul" din Tg. Mureș, cumpără bărcile nefinisate, pentru ca marangozul, om priceput, să „radă" din crivace și din bordaje cîteva kilograme bune, să polizeze apoi fin, atent și să lustruiască așa cum trebuie. De ce nu face fabrica toate astea? Mai ales că federația nu pretinde, deocamdată, bărci de performanță — înțelegînd limita posibilităților fabricii — ci bărci „bune, care să stea pe apă", pentru învățare. Cere în schimb pagăi și padele, că nu e mare lucru, care să nu se rupă ca surcelele. Ne-au trecut fiorii cînd relata tov. Zamfir întîmplarea de la J. O. de la München. Vă amintiți că lui Patzaichin i s-a rupt pagaia în „serii" și numai cu un efort supraomenesc s-a calificat, pentru ca apoi să cucerească medalia de aur! Să fie chiar așa de complicată producția de pagăi? Nu pot fi făcute să nu se mai torsionze? Bătrînul specialist Cserhati, delegatul pe lîngă fabrică al federației de canotaj, observa că procesul tehnologic nu e respectat totdeauna, că placajul e lustruit înainte să se usuce, că cleiul rece nu e bine dozat cu întăritor și altele. Tov. ing. Gemcsi n-a fost de acord, a răspuns că dozarea cleiului se face după rețetă, dar nu ne-a spus de ce sînt bărcile așa cum sînt, deși reclamațiile sînt vechi, ca și angajamentele și planurile de măsuri ieșalte și întărite cu ștampile, inclusiv cea a ministerului. Aveam să aflăm, în parte, mai tîrziu.

Observații identice s-au făcut și pentru schifuri. Secretarul tehnic al federației de resort, tov. Nicolae Ștefan, ovina că materialele la barca de 8+1, care costă o groază de bani, nu au fost bine selecționate, că schiful cu care fetele noastre au cîștigat o medalie la europenele de la Londra 1954, fabricat la Reghin, a rămas o amintire frumoasă dar singulară. De ce oare s-a regresat în 20 de ani? E fabrica mai mică, mai slab utilată și cu oameni mai puțin pricepuți? Federația de canotaj, spre deosebire de celelalte, a cerut, a implorat — mai bine zis — să se producă bărci de mare performanță, greu de procurat din import.

Sigur, furnizorul s-a arătat și în acest caz receptiv dar a explicat că are o seamă de greutăți, legate mai ales de procurarea a ceea ce în ansamblul bărcii s-ar putea numi „mărunțișuri": țeavă de aluminiu cu diametre de 12, 14 și 16X1,5 22X2, profil cornier, bare dreptunghiulare de 32X18, bare subțiri de duraluminiu și altele, pe care nu le livrează nimeni. Federația, forțată de nevoi, s-a declarat de acord cu înlocuitori „de orice fel", dar din acest punct intrăm, din nou, în domeniul concesiilor.

Iată, așadar, că nu este vorba de „unele lipsuri", inerente începuturilor (datate uneori cu 10—15 ani înainte), de „mici defecțiuni" care se mai pot strecura „pe ici-pe colo", într-o fază sau alta a producției, ci de defecțiuni afectînd o mare parte sau — în cazul schiurilor și bărcilor — aproape întreaga producție! Nu trebuie să fii mare specialist ca să înțelegi că la greutățile obiective — nu puține — se adaugă altele, ținînd de aprovizionare, de selecția materialului, de respectarea procesului tehnologic, de neglijențe mai mici sau mai mari. Am reprodus explicația cu „încercările" de laborator, am pomenit de lemnul cu noduri, adăugăm că fabrica a înlocuit la crose lemnul normal cu lemn aburit, dar „probabil nu era bine preparat, că se rupea cu 50 la sută mai mult" (ing. A. Gemcsi).

Credem că producția de articole sportive din lemn, în cazul acesta, nu e privită cu considerația cuvenită, nici de ministerul de resort, nici de centrală, nici de fabrică, poate și pentru sfîntul motiv că cererea e așa de mare încît clientul — și populația și federațiile — cumpără aproape tot ce se produce, sînt gata la concesii. E drept, mai fac observații, mai zic ceva, dar iau. Și furnizorul, văzînd că merge, a produs așa cum a produs, fără nici cele mai mici exigențe.

ANGAJAMENTELE SĂ DEVINĂ FAPTE!

Reprezentanții fabricii s-au străduit să explice, să se apere — e omenește, la urma-urmei — dar în fața avalanșei de critici, în fața propriilor produse degradate adesea înainte de a fi folosite, au cedat. Și astfel am aflat că „fabrica e supraaglomerată de sortimente, peste puterile actuale", că „de doi ani pe planșele de proiectare nu s-a tras un creion pentru sport" (ing. A. Gemcsi). Am aflat că „cercetarea și proiectarea, concepția, dotarea cu utilaj sînt sub nivelul sarcinilor primite și angajamentelor proprii", că „singura contribuție a institutului de specialitate (I.P.I.L.) a constituit-o... renunțarea la lacul din import" (dir. adj. V. Popa). De asemenea, că „nu există efectivul de lucrători reclamat de diversitatea producției", „că cei 3 maiștri de la articole de sport trebuie să bată țara în lung și-n lat după 100 de șuruburi și ce mai trebuie, iar producția rămîne fără asistența lor calificată" (ing. D. Glatz).

Am tras de asemenea concluzia că produsele sînt lansate pe piață fără să se facă încercările atente obligatorii (și legiferate recent) pentru alte domenii ale industriei. Și cînd se fac, „încercările" privesc piese livrate și plătite de client — în cazul federațiilor sau liceului sportiv de la Predeal — rămînînd ca „pentru tot ce nu corespunde fabrica să ramburseze valoarea" (dir. adj. Popa). Se naște, normal, întrebarea: din ce fonduri se suportă toate acestea și unde se va ajunge cu acest du-te-vino?

Este slabă și popularizarea unor produse, lipsesc cu desăvîrșire instrucțiunile de folosire și întreținere a acestora. Tovarășii explicau că s-au sesizat că rachetele „Pluto", destinate copiilor, sînt rupte de... oamenii mari, a căror forță depășește rezistența piesei. „E normal" — a replicat tov. T. Bădic de la M.C.I. — fiindcă începătorul, chiar dacă e om în toată firea, caută o rachetă „mai ușoară". Și cum în punga lui „Pluto" nu scrie că racheta e pentru copii, pînă la cutare virstă — cum s-a angajat fabrica să facă încă de la 15 octombrie 1973 — omul dă bani și o rupe după cîteva schimburi de mingi..."

Și în această consfătuire de lucru au fost prezentate produse noi cu calități superioare (indeosebi schiuri), s-au luat angajamente că articolele vor fi actualizate și lucrate mai îngrijit. Plan de măsuri semnat și parafat de toată lumea, inclusiv reprezentantul M.E.F.M.C. nu s-au mai făcut, fiindcă rămîn valabile cele întocmite mai demult. S-au alcătuit însă fișe cu defecțiunile remarcate frecvent, pe articole, și măsurile ce urmează să se întreprindă.

Credem că tovarășii de la „I. P. L. Reghin", începînd cu tovarășul director Moldovan — cunoscuți pentru dragostea lor pentru sport, vor face tot ce depinde de ei, vor stabili un mai strîns contact cu specialiștii de la federațiile și loturile sportive, pentru consultări și încercări, creîndu-și chiar în fabrică (și la Tg. Mureș) o bază de încercare a fiecărui produs. Credem că și federațiile vor reacționa mai prompt, nu vor mai lăsa să treacă vremea și, împreună cu comerțul, vor dovedi exigență în recepționarea articolelor destinate activității de agrement și de învățare. Credem că organele M.C.I. vor aronda mai atent sortimentele, vor sesiza operativ pe furnizor asupra produselor (inclusiv dimensiunile) cele mai solicitate de populație, vor asigura depozitarea corespunzătoare, informarea atentă a cumpărătorilor și, pentru că veni vorba, vor reconsidera desființarea depozitelor și magazinelor profilate, a merceologilor de articole sportive, toate acestea, și altele, fiindcă sarcinile trasate de partid în vederea dezvoltării impetuoase a activității sportive de masă și de performanță, ca și cerințele populației impun acest lucru.

Dar mai credem că factorul determinant rămîne Ministerul economiei forestiere și materialelor de construcții, în competența căruia cad cele mai importante măsuri care se impun.

În ceea ce ne privește, sîntem gata să urmăm exemplul colegilor de la radio care, într-un interviu luat tot la Reghin, în clădirea alăturată fabricii de articole de sport și difuzat în a doua zi a consfătuirii, lăudau calitatea viorilor și altor instrumente muzicale, apreciate de maeștrii Ion Voicu, David Oistrah și alții, menționînd că 70 la sută din producție merge la export.

Fiindcă emblema fabricii de la Reghin pe bărcile lui Patzaichin și ale celorlalți multipli campioni olimpici și mondiali din „flotila de aur" a României n-ar trece neobservată de clienții externi.

ASOCIAȚIA SPORTIVĂ „TRICOLORUL

fotbal

În meci amical de juniori

ROMÂNIA – TURCIA 2-0 (1-0)

Şurenghin şi Vrinceanu, autorii golurilor

PITEŞTI, 22 (prin telefon). Pe stadionul „1 Mai" din localitate n-au fost azi după-amiază (n.r. ieri) mai mult de 1.500 de spectatori. Greu de explicat reţinerea iubitorilor fotbalului din oraşul F. C. Argeşului faţă de acest meci, cu atît mai mult cu cît timpul a fost ideal pentru fotbal, ora destul de convenabilă, iar pe teren se confruntau speranţele fotbalului românesc şi turc.

Cei care nu s-au gîndit să urce spre stadionul „1 Mai" au ce regreta, pentru că partida dintre juniorii noştri şi cei turci a fost de bun nivel tehnic, desfăşurată într-un ritm susţinut, presărată cu multe faze spectaculoase la cele două porţi. Mahattin şi Moraru fiind obligaţi să intervină de cîteva ori „în extremis" pentru a salva goluri ce păreau iminente.

Cei care au început mai bine meciul au fost oaspeţii. Ei au surprins prin cîteva contraatacuri rapide apărarea noastră, obligată să acorde patru cornere consecutive în primele cinci minute de joc. Treptat, treptat, însă, iniţiativa a trecut de partea formaţiei române, Grosu (min. 6, 12, 13) şi Şurenghin (min. 14) şutînd puternic dar imprecis. După o fază mult aplaudată (min. 17), cînd Vrînceanu a reluat din voleu în portar (!), Huseyin (min. 20 şi 24) s-a aflat faţă în faţă doar cu Moraru, portarul naţionalei noastre de juniori fiind obligat să respingă cu piciorul. În min. 30 şi 32 Vrînceanu şi Vehbi au şutat violent, din poziţii excelente, dar balonul a ocolit din nou ţinta. Sfîrşitul reprizei întîi a găsit, însă, formaţia noastră atacînd în valuri. Foarte reuşită a fost faza din care s-a marcat primul gol (min. 37): **Hurloi — după o cursă pe partea dreaptă — a centrat din apropierea liniei de fund, Vrînceanu a reluat cu capul în bara orizontală, de unde balonul a revenit în teren, la Şurenghin, care l-a trimis cu latul în poarta lui Mahattin.** După pauză jocul şi-a menţinut ritmul viu pînă în **min. 57, cînd juniorii noştri au marcat al doilea gol: Leac (cel mai bun de pe teren) a prelungit mingea, din întoarcere pînă la Vrînceanu, extrema stîngă a „11"-lui român şutînd de la circa 14 metri, dintr-o bucată, imparabil.** La 2—0 echipa oaspete slăbeşte ritmul, juniorii noştri domină cu insistenţă, ratînd pînă în final alte cîteva ocazii de a majora scorul.

Arbitrul bucureştean Al. Pîrvu a condus excelent următoarele formaţii:

ROMÂNIA: Moraru (min. 67 Lung) — Cotigă, Agiu, Popa, Elisei — Leac (min. 62 Naghi), Şurenghin (min. 73 Augustin), Hurloi — Culea (min 41 Florea), Grosu, Vrînceanu.

TURCIA: Mahattin — Şevket, Ali, Ihsan, Nezihi (min. 19 Sabri) — Faruk, Mustafa, K. Nuretin — Huseyin (min. 50 Turan), Vehbi (min. 79 Samet), Ceyhun (min. 41 Savaş)

Laurenţiu DUMITRESCU

ASTĂ-SEARĂ, LA PARIS: FRANŢA – ROMÂNIA

(Urmare din pag. 1)

Covaci cu prilejul amicalului susţinut de aceştia cu Anderlecht Bruxelles. Ne spunea, printre altele, Nicolae Petrescu, că acolo, la Lille, Anderlecht şi-a surprins adversarul printr-un joc de total angajament, cu 10 oameni în ofensivă şi tot atîţia în apărare, printr-un fotbal modern, şi că pînă să se dumirească formaţia gazdă tabela arăta 0—2, în min. 21! Un handicap psihic pentru ea, care n-a mai putut fi surmontat deşi, în replică, fotbaliştii francezi şi-au supus adversarul la un „forcing" aproape continuu, îndeosebi în repriza a II-a, concretizat în cele 27 de acţiuni ofensive, încheiate majoritatea cu şuturi, dar cu... nici un gol.

Observatorul trimis de F.R.F. la jocul de la Lille le-a vorbit jucătorilor noştri despre caracteristicile de ansamblu din jocul echipei Franţei, ca şi despre calităţile şi deficienţele fiecărui component al formaţiei gazdă.

Am discutat, firească, şi cu antrenorul principal al echipei noastre, Valentin Stănescu. Despre intenţiile tactice ale elevilor lui („deşi evoluăm în deplasare, nu vom pune accentul pe defensivă, ceea ce nu înseamnă că indicaţiile date echipei vor neglija cumva momentul apărării"), despre speranţele pe care le investeşte în acest prim joc al sezonului („aliniem o formulă de echipă cu trei debutanţi, dar decisă să dea tot ce poate la toţi factorii jocului").

Dar cînd a trecut şi la formaţia sigură pentru jocul de mîine, Valentin Stănescu a lăsat să-i scape şi această remarcă: **„Cu o altă inimă aş fi aşteptat primul fluier de arbitru, dacă ar fi fost şi Dumitru aici... !"**

O observaţie, care, la rîndul nostru, ne-a determinat să-l întrebăm următoarele: „Vrem să cunoaştem un lucru. Dacă aţi fi ştiut ce se întîmplă cu mijlocaşul Stelei, aţi mai fi renunţat la serviciile lui Dobrin pentru jocul cu Franţa?"

„Da, a fost replica lui, motivată astfel: intenţionăm ca aici, la Paris, să jucăm altceva, un joc mai decis şi mai iute căruia Dobrin nu-i poate face, cred, faţă".

★

Neputîndu-ne deplasa în localitatea La Voisine — unde se găseşte cantonată echipa franceză, l-am chemat, totuşi, la ora amiezii, la telefon pe Ştefan Covaci, antrenorul „naţionalei" franceze, cu care am purtat următorul scurt dialog:

— Necăjit după „Anderlecht"?

— Am fost pentru cîteva ore. Apoi, am taxat eşecul drept un avertisment preţios, după care, împreună cu colegul Hidalgo, am încercat să mai reparăm ce se poate, pe toate planurile.

— V-aţi fixat asupra echipei?

— Pentru... „Sportul", desigur. Confraţii dv. de aici încă n-au aflat-o... (şi Ştefan Covaci ne-a indicat formaţia pe care o puteţi citi în chenarul din pagina I). **Am doi debutanţi, pe Vanucci şi Dalger care, sper, să se integreze în jocul echipei.**

— Un pronostic pentru mîine?

— Imi e foarte greu. Sper, în ori ce caz, că vom vedea un meci frumos, de nivel ridicat.

— DOCUMENTAR —

Ce s-ar putea spune despre fotbalul francez, în primul rînd prin prisma celor şase întîlniri de pînă acum dintre noi şi reprezentanţii „cocoşului galic"? Prima confruntare a avut loc în 1932, la Bucureşti, încheindu-se cu o netă victorie a fotbaliştilor noştri: 6—3. După o pauză de... 35 de ani, au urmat, la scurte intervale, trei întîlniri, soldate cu următoarele rezultate: 2—1 şi 0—1 la Paris în 1967 şi 1969, 0—2 la Reims în 1970 şi 2—0 la Bucureşti, în 1972. Există şi o a şasea întîlnire, cea de la 30 aprilie 1969, de la Paris, cîştigată de gazde cu 1—0, care figurează în palmaresul nostru, dar — paradoxal — nu şi în cel al Franţei.

Pe plan internaţional fotbalistic, francezii s-au remarcat mai puţin prin rezultatele de pe teren, cît prin contribuţia lor la dezvoltarea acestui sport. Printre altele, ei au fost creatorii F.I.F.A.-ei (în 1904 la Paris), al Campionatului mondial (prin Jules Rimet şi H. Delauney) şi ai „Cupei campionilor europeni" (prin Gabriel Hanot).

Cele mai semnificative succese: locul 3 la C.M. din 1958 din Suedia, locul 4 la Campionatul european din 1960 şi locul secund (de două ori) în Cupa campionilor europeni (în 1956 şi 1959), prin „echipa de aur" a lui Stade de Reims, avînd în formaţie pe Jonquet, Kopa, Vincent şi Fontaine (golgeterul absolut al tuturor C.M.).

Dar, iată şi palmaresul „la zi" al naţionalei franceze:

351 de meciuri jucate, 127 de victorii, 57 de rezultate egale şi 167 de înfrîngeri. Golaveraj: 633—692.

Bilanţul ultimilor trei ani — reliefînd forţa actuală a fotbalului francez — este următorul:

1971	8	3	2	3	13—14
1972	8	5	1	2	15— 7
1973	6	2	1	3	9— 8

Un bilanţ care, evident, nu este dintre cele mai bune. De notat, totuşi că în 1971, Franţa a învins Argentina, la Buenos Aires, cu 4—3, terminînd apoi la egalitate, 1—1, cu Ungaria, la Budapesta. În 1972, Franţa a făcut meci nul, 0—0, cu Argentina, într-un meci jucat la Salvador (Brazilia) şi a întrecut U.R.S.S. la Paris, cu 1—0.

Din toamna anului trecut, conducerea tehnică a reprezentativei franceze a fost încredinţată antrenorului român Ştefan Covaci. De-atunci, Franţa a pierdut cu 1—2 la Gelsenkirchen în faţa R.F. Germania (rezultat normal), dar a cîştigat cu 3—1 şi 3—0 întîlnirile cu Grecia şi, respectiv, Danemarca, disputate la Paris.

Frederic MOISES

JUCĂTORI SUSPENDAŢI

Comisia centrală de competiţii şi disciplină a suspendat pe cîte **o etapă** pe următorii jucători, care au primit cel de al treilea cartonaş galben:

● **Grigoraş** (Rapid), **Ion Ion** şi **Iordănescu** (Steaua), **Broşovschi** (U.T.A.), **Gojgaru** (Dinamo), **Carpuci** (Sport club Bacău — tineret), **Stoica** (C.S.U. Galaţi), **Toma** (Oţelul Galaţi), **Stan** (Gloria Buzău) şi **Schianu** (Gaz metan Mediaş).

Duminică, în Giuleşti
RAPID (tineret) ÎNTÎLNEŞTE BRAZILIA (juniori)

Aflată pentru prima oară în ţara noastră, naţionala de juniori a Braziliei va susţine duminică dimineaţă o partidă amicală cu formaţia de tineret-rezerve a clubului Rapid. Meciul va avea loc pe stadionul Giuleşti, cu începere de la ora 10.

MECIURI AMICALE

U.T.A. — Politehnica Timişoara 2—0 (2—0).
Victoria Carei — „U" Cluj 1—2 (1—1).
C.S.M. Reşiţa — Minerul Baia Mare 4—1 (2—0).
Ind. sîrmei C. Turzii — A.S.A. Tg. Mureş 1—0 (0—0).

Două loturi de tineret o singură (dar importantă) problemă

Testul de miercuri al celor două loturi de tineret poate fi judecat din foarte multe puncte de vedere. Sigur, s-ar putea porni de la rezultat, de la neaşteptatul 2—0 pentru lotul de 21 de ani, dar scorul a interesat mai puţin şi interesează mai puţin, chiar dacă „cei mici" au urmărit şi au reuşit o frumoasă revanşă pentru acel 0—3 din toamnă. Vom porni, însă, de la maniera în care a fost realizat acest succes de către elevii lui **Ion Voica** şi mai ales de la jocul ca atare, **„cel mai reuşit joc al celor două loturi"**, cum spunea şi antrenorul **Cornel Drăguşin.** Pentru că a fost o întrecere care a evidenţiat un registru larg de posibilităţi, tehnico-fizice şi tactice, calităţi care permit formarea a două loturi de tineret puternice, aşa cum ne dorim de multă vreme.

Sigur, succesul selecţionatei de 21 de ani poate fi explicat prin ambiţia deosebită, declanşată de formaţia adversă în rîndul căreia figurau şi jucători selecţionaţi cîndva în prima reprezentativă (**Fl. Marin, V. Mureşan, Bölöni, Năstase, Anghel**). Pe fondul volitiv superior, însă, tinerii de 21 de ani au etalat şi valenţe tactice deosebite, dintre care jocul simplu, de angajare s-a impus, mai ales prin **Iovănescu** (excelent miercuri) şi **Crişan** (tenace, tehnic, lucid), şi mişcarea continuă a celorlalţi, dintre care **Trandafilon** şi **Lata** au excelat printr-un travaliu foarte mare, iar **Grigoraş** prin plasament şi siguranţă. În replică, trebuie analizat jocul echipei antrenate de **Cornel Drăguşin** şi **Ion Nunweiller.** Nu vom porni de la scor, ci de la evoluţia bună a lotului de 23 de ani, în special după pauză, cînd introducerea lui **Mulţescu** şi **Atodiresei** a conferit formaţiei clarviziune şi vigoare. Lotul „celor mari" a ratat mult după pauză, deşi a creat cîteva faze de mare spectaculozitate, în care vioara primă a fost **Mulţescu** (excelent conducător de joc, care ne face să insistăm asupra încercării sale şi în prima reprezentativă a ţării). Echipa de 23 de ani a ratat foarte mult pentru că s-a complicat în multe faze simple, superficialitatea în fazele de finalizare continuînd să reprezinte marea carenţă a „rezervorului" echipei naţionale. Ar putea exista şi scuza primei reuniri din acest an a lotului de 23 de ani, dar cei mai mulţi dintre jucătorii săi au deja o experienţă competiţională care-i obligă. Şi ne referim la **Dumitriu IV, Bölöni, Năstase, Anghel, Ghergheli** şi **V. Mureşan.** Să considerăm, totuşi, că au fost greşeli trecătoare şi să ne gîndim în mod deosebit la frumoasele faze etalate cu ambiţie şi angajament. Pentru că, în fond, de aici trebuie plecat în viitor.

Problema principală a celor două loturi o reprezintă tocmai VIITORUL. Testul de miercuri, la care au participat 30 de jucători (din cauza accidentărilor nu au putut fi utilizaţi şi **Dobrău, Costaş, Mateescu, Matei** şi **Custov**), acest veritabil trial a demonstrat că **există un nucleu de echipă bun pentru ambele loturi.** Firească, porţile loturilor de tineret rămîn deschise pentru apariţiile de excepţie, lansate de campionat. Dar, vrem să credem că va fi evitată experienţa anului trecut cînd prin loturile de tineret (şi mai ales prin cel de 21 de ani) s-au perindat mult prea mulţi jucători... chemaţi şi nechemaţi. Miercuri, la testul celor două loturi nu am întîlnit jucători „nechemaţi", semn că există un punct de plecare solid pentru formarea nucleului unei viitoare naţionale A.

MULŢESCU şi CRIŞAN

Pentru a nu face, însă, sofistică, tot insistînd pe tema stabilităţii loturilor de tineret, trebuie să semnalăm o anomalie. E vorba de lipsa unui bogat program de jocuri, atît de necesar formării unor echipe omogene, puternice. Şi anomalia e cu atît mai mare, în cazul lotului de 23 de ani care, **în iunie, va participa la Balcaniada echipelor de tineret,** care se va desfăşura în ţara noastră. Ei, bine, pînă în iunie, lotul de 23 de ani nu are trecut în calendarul său **nici un meci de pregătire.** Să sperăm că se vor găsi totuşi cele mai optime soluţii şi în direcţia loturilor de tineret, că ele vor fi tratate cu atenţie şi responsabilitate, în numele menirii majore a acestui eşalon.

Mircea M. IONESCU

ARBITRII MECIURILOR ETAPEI A XX-a A DIVIZIEI B

SERIA I

● **Ceahlăul P. Neamţ — Caraimanul Buşteni:** M. Haimovici (Bucureşti) ● **C.S.U. Galaţi — Celuloza Călăraşi:** I. Chilibar (Piteşti) ● **Progresul Brăila — F.C. Galaţi:** C. Manuşaride (Bucureşti) ● **Metalul Plopeni — Victoria Roman:** C. Braun (Braşov) ● **Constructorul Galaţi — Viitorul Vaslui:** I. Puia (Bucureşti) ● **S.C. Tulcea — Oţelul Galaţi:** Gh. Vasilescu I (Bucureşti) ● **C.F.R. Paşcani — Metalul Mija:** C. Bărbulescu (Bucureşti) ● **Ştiinţa Bacău — C.S.M. Suceava:** Gh. Limona (Bucureşti) ● **Gloria Buzău — Petrolul Moineşti:** A. Pîrvu (Bucureşti).

SERIA A II-A

● **Metalul Bucureşti — Minerul Motru:** P. Brătănescu (Suceava) ● **Nitramonia Făgăraş — Carpaţi Braşov:** I. Cimpeanu (Cluj) ● **Dunărea Giurgiu — Autobuzul Bucureşti:** V. Gligorescu (Ploieşti) ● **Progresul Bucureşti — Tractorul Braşov:** N. Mogoroaşe (Craiova) ● **Electroputere Craiova — Flacăra Moreni:** M. Bădulescu (Caracal) ● **Metalul Drobeta Tr. Severin — Şoimii Sibiu:** G. Blau (Timişoara) ● **C.S. Tîrgovişte — C.S. Rm. Vîlcea:** T. Leca (Brăila) ● **Dinamo Slatina — S.N. Oltenita:** V. Paladescu (Galaţi) ● **Metrom Braşov — Gaz metan Mediaş:** V. Topan (Cluj).

SERIA A III-A

● **Gloria Bistriţa — Corvinul Hunedoara:** V. Lupu (Roman) ● **Arieşul Turda — U.M. Timişoara:** S. Marian (Sighişoara) ● **Olimpia Oradea — Victoria Carei:** S. Drăgulici (Drobeta Tr. Severin) ● **C.F.R. Timişoara — F.C. Bihor:** Gh. Popovici (Bucureşti) ● **Ind. sîrmei C. Turzii — Vulturii Textila Lugoj:** N. Moroianu (Ploieşti) ● **Unirea Arad — Minerul Cavnic:** N. Iliescu (Braşov) ● **Minerul Anina — Minerul Baia Mare:** C. Petrea (Bucureşti) ● **Metalurgistul Cugir — Mureşul Deva:** M. Popescu (Bucureşti) ● **Olimpia Satu Mare — Textila Odorhei:** M. Nicolaescu (Caransebeş).

INEFICACITATEA ATACURILOR A CARACTERIZAT RELUAREA DIVIZIEI C

● **Mai mult de jumătate din echipele care au jucat în deplasare nu au marcat nici un gol!** ● **Mîine, o nouă etapă**

Au reînceput meciurile şi în cel de-al treilea eşalon al fotbalului nostru, duminică disputîndu-se prima etapă a returului campionatului Diviziei C. Conform aşteptărilor, echipele s-au prezentat în această confruntare inaugurală, în general, bine pregătite; se pare că pauza de iarnă a folosit şi divizionarelor „C". Echipele au nevoie de o mai bună pregătire acum cînd se decide... totul, promovările şi retrogradările. E firesc, deci, ca formaţiile să fie mai bine puse la punct din toate punctele de vedere.

Din relatările corespondenţilor noştri reiese că această a XVI-a etapă s-a desfăşurat în condiţii mulţumitoare, unele jocuri au fost de un bun nivel tehnic. Multe echipe au oferit spectatorilor meciuri atractive ca, de pildă, **Minerul Baia Sprie, Triumf Bucureşti, C.S. Oltul Sf. Gheorghe, Chimica Tîrnăveni, Unirea Dej, ROVA Roşiorii de Vede** ş.a., iar o serie de jucători au abordat cu mult aplomb partidele, remarcîndu-se prin execuţiile tehnice. Tot ca un fapt pozitiv, spre lauda jucătorilor şi a conducerilor echipelor, se poate înregistra şi acela că aproape toate întîlnirile au avut loc în limitele sportivităţii, arbitrii trebuind să recurgă în puţine cazuri la cartonaşul roşu. Totuşi, şi această **etapă de început de sezon a avut jucători eliminaţi de pe teren, care, prin atitudinea lor nesportivă, au atras dezaprobarea publicului spectator. Oare nici în retur nu vom asista la o etapă după care comisia de disciplină a federaţiei să nu aibă de-a face cu fotbalişti certaţi cu etica sportivă?**

Etapa I din retur, a XVI-a a campionatului, s-a încheiat cu scoruri strînse. În 29 de partide învingătoarele au fost departajate de un singur gol, şi doar în două-trei partide a fost ploaie de goluri (Cimentul Bicaz — Huşana Huşi 7—0, Minerul Bihor — Someşul Beclean 6—0, C.S. Oltul Sf. Gheorghe — Unirea Cristuru Secuiesc 5—1). Gazdele au stat ferm pe poziţie în această duminică, etapa constituind un veritabil record pentru gazde, care au cîştigat 67 din cele 95 de jocuri, 8 meciuri s-au încheiat nedecis (cel mai mic număr din toate etapele de pînă acum), iar în 20 au repurtat victorii formaţiile oaspete. **În privinţa eficacităţii înaintăşilor nu se pot spune multe lucruri. Şi, în orice caz, nu se pot spune lucruri bune! Au fost, în general, goluri puţine, 230 în total (o medie de 2,42 de meci) dintre care atacanţii echipelor gazde au înscris 179, iar oaspeţii 51 goluri, ceea ce înseamnă că aproape jumătate din formaţiile care au evoluat în deplasare n-au marcat nici un punct în poarta echipelor gazde!**

Despre rînd la rînd, se poate afirma că toate au fost la... înălţime, menţinîndu-şi şeria. Nu este mai puţin adevărat că ele au avut o misiune uşoară: zece dintre lidere au jucat acasă avînd de înfruntat pe ocupantele locurilor de la periferia clasamentelor. Dintre primele clasate în serii, în tur, în deplasare au jucat doar ROVA Roşiorii de Vede (egal cu Textilistul Piteşti, locul 12 în seria a VI-a) şi Voinţa Bucureşti (2—1 cu Sportul Ciorogîrla, ultima clasată în seria a V-a de la începutul competiţiei). În felul acesta lupta continuă în fruntea seriilor. Doar două lidere conduc cu o oarecare autoritate — cu cîte 4 puncte — **Relonul Săvineşti** (seria a II-a) şi **Minerul Baia Sprie** (seria a X-a). Vom asista, în continuare, la o luptă pasionantă în toate cele 12 serii, ceea ce face campionatul şi mai interesant. Mîine etapa a II-a din retur cheamă din nou în arenă concurenţele.

T. RĂBŞAN

● Partida dintre **Locomotiva Adjud** şi **Foresta Gugeşti** (seria a II-a), disputată la Tecuci deoarece terenul din Adjud a fost suspendat, s-a încheiat cu scorul de 0—1 şi nu 1—0 cum dintr-o eroare de comunicare telefonică a apărut în ziarul nostru de marţi.

Unde mergem

SÎMBĂTĂ

ATLETISM: **Sala „23 August"**, de la ora 17,30: „Cupa Ş.S.A." rezervată juniorilor III.

BASCHET: **Sala Floreasca**, de la ora 16: Farul — Universitatea Timişoara, Universitatea Cluj — Dinamo, I.E.F.S. — Steaua, meciuri în cadrul campionatului republican, masculin.

FOTBAL: **Stadionul Giuleşti**, ora 16: Rapid — Sportul studenţesc (amical); **stadionul Dinamo**, ora 16: Dinamo — F.C. Argeş (amical)

POPICE: **Arena Voinţa**: Voinţa Bucureşti — Voinţa Ploieşti; **arena Giuleşti**: Rapid Bucureşti — Metrom Braşov; **arena de la Ciulbul Uzinelor Republica**: Gloria Bucureşti — Petrolul Băicoi; **arena Laromet**: Laromet Bucureşti — Voinţa Constanţa. Meciuri în cadrul campionatului feminin, Divizia A. Toate reuniunile încep la ora 14.

SCRIMĂ: **Sala de la Stadionul Republicii**, de la ora 9: întreceri în cadrul diviziei A (floretă femei).

RUGBY: **Teren Tineretului II**, ora 16: Arhitectura — Politehnica; **teren Tineretului IV**, ora 16: Oţelul — A.S.E.; **teren Constructorul**, ora 16: Constructorul — Ş. N. Oltenita (Div. B).

VOLEI: **Sala Flacăra roşie**, ora 18: Flacăra roşie — Spartac (B.f.); **sala Progresul**, ora 18: Progresul — Universitatea (B.f.); **sala Floreasca**, ora 20,30: Viitorul — C.P.B. (B.f.).

DUMINICĂ

ATLETISM: **Sala „23 August"**, de la ora 10: „Cupa Ş.S.A." rezervată juniorilor III.

BASCHET: **Sala Floreasca**, de la ora 9,30: Universitatea Cluj — Farul, Universitatea Timişoara — Steaua, Dinamo — I.E.F.S., meciuri în cadrul campionatului republican, masculin.

BOX: **Sala de cultură a tineretului** sect. 4 (str. Turturele), de la ora 9: a VI-a reuniune din cadrul campionatului municipal al juniorilor.

CICLISM: **Bulevardul Leontin Sălăjan** (circuitul dintre B-dul Muncii şi Baba Novac, maşina 40) ora 9,30: „Cupa Şcolii sportive nr. 2" cu întreceri pentru toate categoriile, cu participarea lotului reprezentativ pentru proba olimpică de 100 km. contratimp.

FOTBAL: **Stadionul Giuleşti**, ora 10: Rapid (tineret) — Brazilia (juniori); **stadionul Metalul**, ora 11: Metalul — Minerul Motru (Divizia B); **stadionul Republicii**, ora 11: Progresul — Tractorul Braşov (Divizia B); **teren Laromet**, ora 11: Laromet — Sportul Ciorogîrla; **teren Flacăra roşie**, ora 11: Flacăra roşie — Unirea Tricolor; **teren F.R.B.**, ora 11: I.O.R. — Electronica; **teren Voinţa**, ora 11: Voinţa — T.M. Buc.; **teren Triumf**, ora 11: Triumf — Sirena (meciuri în cadrul diviziei C).

POLO: **Bazinul Floreasca**, de la ora 11: Dinamo — Voinţa Cluj şi Şcolarul — Progresul (meciuri în cadrul diviziei A).

POPICE: **Arena Constructorul**, de la ora 8: Constructorul Bucureşti — Gloria Bucureşti; **arena Voinţa**, de la ora 8: Voinţa Bucureşti — Dacia Ploieşti. Partide din campionatul masculin. Divizia A.

SCRIMĂ: **Sala de la Stadionul Republicii**, de la ora 8,30: întreceri în cadrul diviziei A (floretă femei)

RUGBY: **Teren Olimpia**, de la ora 9: Sportul studenţesc — Politehnica Iaşi (Div. A), Olimpia — Petrochimistul Piteşti (Div. B), **teren Parcul Copilului**, ora 11: Grivita Roşie — Agronomia Cluj; **teren Vulcan**, ora 16: Vulcan — Ştiinţa Petroşani.

VOLEI: **Sala Giuleşti**, de la ora 9: Locomotiva — Farul Constanţa şi Medicina — Electra (B.m.)

turism

EXCURSIONIŞTII DIN CLUJ

O tînără de la Fabrica de tricotaje Someşul îmi spunea, deunăzi, în cadrul unei discuţii despre viaţa oraşului că **dacă vreau să-mi dau seama de pulsul activităţii turistice de aici, să fiu prezentă, sîmbăta, între orele 13 şi 14** la poarta unei întreprinderi sau instituţii.

Am făcut acest lucru în sîmbetele lunii februarie cînd am întreprins vizite pe la... porţile uzinelor, întreprinderilor, instituţiilor şi institutelor de învăţămînt clujene, acolo unde îmi recomandase interlocutoarea să mă postez şi să înregistrez „pulsul". Să înregistrez veselia grupurilor de tineri, care, de-abia ieşiti de la războaiele de ţesut, strunguri, din amfiteatre sau laboratoare, se instalau în autobuzele ce îi aşteptau la ieşire pentru a-i transporta la locurile pe care ei şi le aleseseră pentru a-şi petrece sfîrşitul de săptămînă; să înregistrez entuziasmul acestor tineri care, dornici de mişcare şi de aer ozonat, se îmbarcau pentru a se deplasa la Muntele Băişorii, la Vadul Craiului şi pe Valea Drăganului sau, avizi să cunoască alte meleaguri, porneau spre Braşov, Sibiu, Tg. Mureş, Arad, Baia Mare.

Pe lîngă veselia şi entuziasmul ce însoţeau plecările în „cursele divertismentului şi recreării", am mai înregistrat încă un fapt: numărul mare al tinerilor prezenţi la aceste adevărate „starturi" spre sănătate. De altfel, cifrele culese de la agenţia B.T.T. Cluj sînt revelatoare pentru a evidenţia interesul tineretului de a efectua excursii chiar într-o lună în care nu există condiţiile naturale cele mai propice. Astfel, în 9—10 februarie, au fost plecate în excursii 25 de grupuri, totalizînd o mie de tineri. O săptămînă mai tîrziu, alţi 800 de elevi, studenţi, muncitori şi ţăranii cooperatori şi-au putut pune în aplicare dorinţa de a călători, iar în 23—24 februarie, la excursiile din judeţul Cluj s-au totalizat aproape 900 de participanţi.

— Sînt cifre care anticipează solicitări foarte numeroase pentru săptămînile viitoare, cînd vom intra în plin sezon turistic — apreciază tov. **Traian Abrudan,** vicepreşedinte al agenţiei B.T.T. Cluj, călăuza noastră printre cifrele care, privite dincolo de aspectul lor pur statistic, reprezintă, fiecare, un nume care a zîmbit fericit în vreo sîmbătă a lunii februarie.

Nuşa DEMIAN

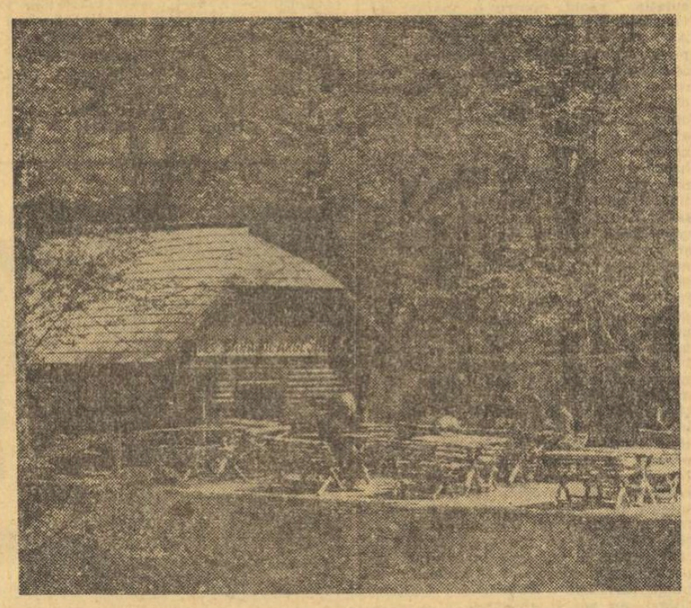

Primăvara urcă impetuos treptele reliefului ţării şi ne îmbie să revedem frumoasele privelişti ale văii Argeşului.

TURISMUL SUCEVEAN LA ÎNCEPUTUL UNUI NOU SEZON

În municipiul Suceava s-a desfăşurat recent o consfătuire de lucru ce a avut pe ordinea de zi situaţia turistică din judeţul cu acelaşi nume. Au participat lucrători din Ministerul Turismului, Consiliul popular judeţean, din sectorul operativ (comercial, mestesugăresc, de consum), reprezentanţi ai organizaţiilor de masă şi obşteşti cu atribuţii. Cu acest prilej a fost prezentată o informare privind activitatea turistică din anul 1973 şi a fost discutat un proiect de hotărîri menite să impulsioneze activităţile turistice din anul 1974.

Au fost evidenţiate, în primul rînd, marile progrese care s-au înregistrat în domeniul turismului intern pentru tineret, după apariţia Hotărîrii Plenarei C.C. al P.C.R. **În anul 1973, faţă de 1972, numărul excursioniştilor participanţi la acţiunile B.T.T. Suceava a crescut cu 22,3 la sută. Peste 199 000 de turişti, dintre care aproximativ 140 000 tineri, au străbătut traseele de interes turistic, istoric, cultural şi industrial din judeţul Suceava.** În obţinerea acestor rezultate s-a evidenţiat **buna colaborare ce a existat între O.J.T. şi B.T.T.,** precum şi faptul că activitatea turistică a putut beneficia, în anul care a trecut, de **o bază materială substanţial sporită.** Au fost îmbunătăţite şi renovate o serie de obiective turistice cu spaţii de cazare, s-au amenajat locuri speciale de parcare, a fost extinsă capacitatea de primire a staţiunii Vatra Dornei şi au apărut campinguri noi la Valea Moldoviţei şi la Putna. **Acţiunile de propagandă au contribuit** la rîndul lor prin pliante, broşuri şi prin presa locală şi centrală, **la atragerea unui număr sporit de cetăţeni în activitatea turistică.** De asemenea, au fost deschise noi trasee, dar acest capitol trebuie să stea, în şi mai mare măsură, în atenţia forurilor de resort.

În ciuda acestor realizări notabile, s-au constatat şi unele rămîneri în urmă. Bunăoară, **au fost prea puţin angrenaţi în excursii tinerii care lucrează în domeniile silvic, agricol şi minier.** Au fost evidenţiate şi unele vicii ale modului de lucru. Între acestea a fost relevat faptul că **colaboratorii agenţiilor judeţeană şi de turism pentru tineret, nu au contactat la locurile de muncă pe eventualii amatori de excursii şi au aşteptat ca aceştia să vină din proprie iniţiativă la sediile respective.** Or, este bine ştiut faptul că în unele medii ale întreprinderilor este necesară o impulsionare susţinută a salariaţilor în această activitate plăcută şi dătătoare de sănătate.

Nici în direcţia punerii la dispoziţia turiştilor de către personalul cabanelor şi staţiunilor montane vizitate a unor materiale specifice practicării sportului, lucrurile nu s-au ridicat la nivelul cerinţelor. A oferi jocuri mecanice de interior nu înseamnă, nici pe departe, a rezolva necesitatea firească pentru mişcare a oamenilor. Şi aceasta cu atît mai mult cu cît, la Vatra Dornei, la Cîmpulung Moldovenesc sau la Rădăuţi, există multiple posibilităţi.

În proiectul de hotărîri au fost semnalate construirea, în viitorii ani, a unor noi complexuri hoteliere la Suceava (cu 250 de locuri) şi la Vatra Dornei (cu 300 de locuri) precum şi amenajarea unor noi moteluri la Mestecăniş şi Broşteni.

Constantin ALEXA — coresp. jud.

„CREDEŢI CĂ NUMAI PE VALEA PRAHOVEI?..."

Un grup de turişti timişoreni, în numele căruia ne-a scris de curînd *Silvia Giurgiu*, salariată în Direcţia comercială a judeţului Timiş, ne relatează: *„Am citit în ziarul «Sportul», apărut pe data de 14 februarie, la rubrica „Turism", cîteva realităţi întristătoare privind starea unor cabane montane de pe Valea Prahovei. Credeţi, însă, că pe la noi nu există asemenea cazuri? Vorba aceea: nu ne puteam lăsa (din păcate!) mai prejos... Iată, duminică, 17 februarie, am efectuat cu un grup de prieteni şi colegi de serviciu o excursie, prin B.T.T. Timiş, la cabanele de pe Semenic. Vă spun sincer, numai zi de odihnă n-a mai fost excursia noastră. Am aşteptat la teleferic, pentru urcare, aproape două ore şi jumătate, ca de altfel şi la întoarcere. De ce? Cred că viteza instalaţiilor a fost prea mică faţă de cea normală. Deci, 5 ore petrecute la coadă, într-o aglomeraţie greu de descris. Ajunşi, în fine, sus, în restaurantul central nu mai puteai găsi un loc, trebuia să aştepţi un sfert de oră ca să bei un ceai. ca să nu mai spun că, din cauza fumului de ţigară, nu se mai vedea în capătul celălalt al sălii. Aş propune o mai justă corelare a grupurilor de turişti, pentru a fi scutiţi pe viitor de asemenea zile de falsă recreare..."*.

Din nou, fără comentarii.

LOTO PRONOSPORT informează:

NUMERELE EXTRASE LA TRAGEREA LOTO DIN 22 MARTIE 1974

FOND GENERAL DE CÎŞTIGURI: 1.143.770 lei

Extragerea I: 69 26 52 73 28 89 72 7 78

Extragerea a II-a: 62 31 39 30 15 36 60 80 12

Plata cîştigurilor de la această tragere se va face astfel: în Capitală de la 1 aprilie pînă la 22 mai 1974 inclusiv, în ţară de la 4 aprilie pînă la 22 mai 1974 inclusiv.

tragerea excepţională LOTO — DIN 26 MARTIE 1974

CÎŞTIGURI ÎN BANI, AUTOTURISME „Moskvici 408/412" „SKODA S 100"

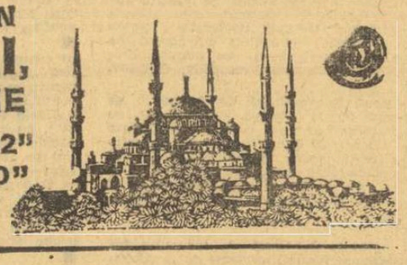

EXCURSII în TURCIA, BULGARIA ŞI IUGOSLAVIA

Turneele divizionare la baschet

UNIVERSITATEA TIMIȘOARA – I.E.F.S. 74-70, DUPĂ UN MECI SPECTACULOS

Ieri, sala Floreasca din Capitală și sala I.M.F. din Tg. Mureș au găzduit primele partide ale turneelor inaugurale ale celui de-al treilea tur al campionatelor republicane de baschet. Iată rezultatele celor cinci meciuri, precum și cîteva amănunte.

MASCULIN (GRUPA 1—6)

UNIVERSITATEA TIMIȘOARA — I.E.F.S. 74—70 (39—40). Fiind vorba de o întîlnire al cărui rezultat va cîntări destul de greu la stabilirea ocupantei locului 3, în finalul campionatului, ambele echipe au luptat cu o tenacitate remarcabilă. Datorită combativității jucătorilor, numeroaselor faze de real spectacol și evoluției captivante a scorului, partida a fost deosebit de atractivă. Referitor la scor, vom menționa că tabela a înregistrat de 11 ori egalitate în prima repriză, iar atunci cînd una dintre formații a avut avantaj, acesta a fost minim, sau doar de cîteva puncte. Victoria a revenit timișorenilor deoarece, la mijlocul reprizei secunde, ei au speculat prompt o suită de greșeli comise de bucureșteni și drept urmare de la **51—48** pentru I.E.F.S. (min. 28) scorul a devenit **61—51** pentru Universitatea (min. 32). În continuare, excelent conduși de **Ionescu** și **Roxin**, avînd în **Mănăilă, Czmor** și **Munteanu** remarcabili recuperatori și realizatori, baschetbaliștii timișoreni au imprimat un ritm lent (indicat pentru situația respectivă) și, în ciuda presingului disperat al I.E.F.S ului, și-au păstrat avansul necesar succesului. Au marcat: **Czmor** 24, **Mănăilă** 13, **Munteanu** 10, **Ionescu** 9, **Roxin** 6, **Minius** 6, **Weber** 6, pentru Universitatea, respectiv **Braboveanu** 26, **Zisu** 14, **A. Molnar** 12, **Nagy** 10, **Berceanu** 6, **Chirca** 2. Arbitrii **I. Petruțiu** și **A. Atanasescu** au avut o misiune dificilă, de care s-au achitat exemplar. **(D. STĂNCULESCU).**

STEAUA — „U" CLUJ 87—65 (46—32).

DINAMO — FARUL 89—63 (48—30)

FEMININ (GRUPA 7—12)

UNIVERSITATEA IAȘI — OLIMPIA BUCUREȘTI 44—47 (25—17). Partida cu două reprize diametral opuse, cele două echipe cedînd inițiativa alternativ. Profitînd de căderea fizică a ieșencelor din ultimele minute, tinerele baschetbaliste de la Olimpia au obținut o victorie meritată. Au înscris: **Ioniță** 8, **Iatan** 6, **Căprița** 9, **Bîră** 16, **Tomescu** 2, **Nicolau** 4, **Pădure** 2 pentru Olimpia, respectiv **Apraloe** 6, **Pieptu** 6, **Haraga** 16, **Anichiței** 1, **Gorea** 13, **Nichifor** 1, **Susanu** 1. Au arbitrat bine **R. Schmidt** și **C. Călin.**

CONSTRUCTORUL BUCUREȘTI — SĂNĂTATEA SATU MARE 73—66 (30—38). A fost o întîlnire disputată, sătmărencele reușind să conducă pînă în min. 34, cînd echipa Constructorul a izbutit să egaleze. Cu un final mai bun, bucureștencele s-au impus. Au marcat: **L. Popescu** 16, **Gheorghe** 12, **Seifert** 16, **Petreanu** 3, **M. Popescu** 8, **Gugu** 18 pentru Constructorul, respectiv **Bartha** 8, **Kercso** 14, **Săveanu** 8, **Pop** 15, **Anderco** 11, **Hohl** 10. Au arbitrat foarte bine **P. Pasăre** și **M. Tănăsescu.** (C. ALBU, coresp.)

Turneul final al campionatului feminin de volei (locurile 7-12)

ÎNTRECERILE DE AZI, DECISIVE PENTRU CONFIGURAȚIA CLASAMENTULUI

SIBIU, 22 (prin telefon, de la corespondentul nostru). În sala Școlii sportive din localitate au fost reluate întrecerile turneului feminin pentru locurile 7—12 al campionatului de volei.

În prima partidă a zilei au evoluat echipele **I.E.F.S.** și **Universitatea Craiova.** Meciul a debutat în nota de dominare a studentelor bucureștene, care conduc la un moment dat cu 11—0, dar craiovencele nu renunță la luptă, refac handicapul și își adjudecă setul la 12. În continuare însă, I.E.F.S. domină clar, luînd conducerea. O evoluție interesantă a avut și setul al patrulea, în care Universitatea a condus cu 10—4, dar a fost nevoită să cedeze, în cele din urmă, I.E.F.S. cîștigînd, astfel, partida cu **3—1 (—12, 7, 6, 13).** Arbitrii **I. Petrovici** (București) și **I. Nicoară** (Arad) au condus bine următoarele formații:

I.E.F.S. — Carmen Puiu, Margareta Baco (Doina Stadnic), **Doina Botezan,** Renata Stelescu, **Doina Stoian,** Leontina Mateș (Eva Klein); **UNIVERSITATEA** — Elena Albu, **Aurora Popența** (Alexandrina Otincelescu), **Simona Enescu** (Florica Dașcău), **Maria Popa,** Liliana Pașca, Lucreția Grigorescu.

După cum era de așteptat, **Medicina** a avut o misiune facilă în fața echipei **I.T.B.** Studentele au dominat clar, impunîndu-și superioritatea în toate compartimentele, adjudecîndu-și victoria cu **3—0 (3, 1, 5).**

În ultimul meci, **„U Cluj — „U" Timișoara 2—3 (—11, 7, —13, 5, —12).**

Azi, de la ora 16, se dispută partidele: **„U" Timișoara — „U" Craiova, Medicina — „U" Cluj, I.E.F.S. — I.T.B.**

I. BOȚOCAN

SPORTUL ÎN LUME

În Campionatul mondial de hochei (grupa B)

„FURTUNĂ DIN START"

În programul de astăzi: ROMÂNIA — AUSTRIA

LJUBLJANA, 22 (prin telefon). Ultimul joc al zilei inaugurale a campionatului mondial de hochei (grupa B), acela dintre formațiile Iugoslaviei și Austriei, s-a terminat după miezul nopții, astfel că nu am avut posibilitatea să relatăm nimic despre el în ediția de vineri a ziarului. Partida a interesat în mod deosebit echipa României, deoarece Austria și Iugoslavia sînt adversarele sale imediat următoare și rezultatele care vor fi consemnate deosebit de importante, mai ales în situația creată după defecțiunea neașteptată suferită în fața hocheiștilor olandezi. Motiv pentru care, imediat după cină, lotul nostru s-a înapoiat în sala Tivoli, luînd loc în tribuna.

Cu excepția primei reprize, în care austriecii au rezistat, gazdele au dominat cu autoritate, îndeosebi în ultima treime presiunea lor fiind de-a dreptul copleșitoare. Meciul a constituit un veritabil festival al fraților **Gorazd** și **Rudi Hiti,** care au marcat nu mai puțin de 7 goluri și, jucînd în aceeași linie, s-au ajutat într-adevăr... frățește. Învingătoarea ni s-a părut o echipă bine pusă la punct, care candidează în mod serios la unul din primele locuri. Scor final Iugoslavia—Austria 10—3 (1—1, 3—1, 6—1). Au înscris: **G. Hiti** (4), **R. Hiti** (3), **Tischler, Jean, Mlakar** pentru învingători, respectiv **Somonig, Platzer** și **Voves.**

★

Presa iugoslavă de specialitate comentează pe larg prima zi a C.M. Sub titlul **„Furtună din start",** cotidianul local **Delo** subliniază pe lîngă alte dispute foarte echilibrate, surpriza de joi, constituită de eșecul echipei române în meciul ei de debut. **„Olandezii — remarcă comentatorul — sînt excelenți patinatori și foarte șireți în atac. Se înșeală cei care cred că acești debutanți în grupa B vor fi o pradă ușoară chiar pentru formații cu stagii lungi și cu experiență în acest eșalon". Sportske Novosti** din Zagreb își intitulează sugestiv cronica meciului România—Olanda **„Au înflorit lalelele",** referindu-se mai cu seamă la erorile apărării noastre și la jocul foarte slab al portarului Netedu.

★

Trebuie subliniat faptul că, în ciuda mizei mari, a unui angajament fizic puternic, în prima zi a campionatului s-a jucat în general foarte sportiv. În patru meciuri s-au dictat doar 56 min. de penalizare, din care jumătate au intrat în contul hocheiștilor norvegieni (16) și olandezi (12). Pe de altă parte, s-ar putea spune că un record l-a stabilit **formația Japoniei: nici o penalizare** în întîlnirea cu S.U.A. Hocheiul, deci, poate fi practicat bărbătește, dar corect...

În primul meci din cele două programate vineri după-amiază s-au întîlnit echipele promovate din grupa C. **Olanda** și **Norvegia.** Scor: 7—0 (4—0, 2—0, 1—0) în favoarea primei formații. Victorie netă a olandezilor, la capătul unei partide extrem de dure, care, datorită deselor întreruperi, a durat aproape trei ore. În acest meci au fost dictate 66 de minute de eliminare (32 pentru Olanda, 34 pentru Norvegia). Echipa olandeză este considerată aici ca revelația actualei ediții, nu numai pentru că a obținut două victorii, ci, mai ales, pentru că joacă bine, simplu, rapid și eficace. Este o formație care, probabil, va da mult de lucru și celorlalte adversare. Au înscris: **Decloe** (2), **Brand, Wieren, Hunting, Simons** și **Jaelleman.**

Astăzi au loc următoarele partide: ora 17 **România—Austria** și ora 20,30 **R. F. Germania—Japonia.**

Valeriu CHIOSE

TURNEE DE TENIS

TUCSON. — În turul II al turneului internațional de tenis de la Tucson (Arizona) a fost înregistrată o surpriză: tînărul campion suedez Björn Borg, unul dintre favoriții concursului, a fost eliminat cu 1—6, 7—6, 6—4 de compatriotul său Ove Bengtson. **Jucătorul român Ion Țiriac l-a întîlnit pe asul australian John Newcombe,** în fața căruia a pierdut cu 1—6, 2—6. Olandezul Tom Okker l-a întrecut cu 7—6, 6—3 pe Andrew Pattison (R.S.A.), americanul Arthur Ashe a dispus cu 6—3, 6—2 de Guillermo Vilas (Argentina), iar australianul Rod Laver l-a învins cu 6—4, 6—3 pe Graham Stilwell (Anglia). Alte rezultate: Harold Solomon (S.U.A.) — Mark Cox (Anglia) 7—6, 3—6, 6—4; Jaime Filoll (Chile) — Roscoe Tanner (S.U.A.) 7—5, 6—2; Adriano Panatta (Italia) — Jim McManus (S.U.A.) 6—2, 4—6, 6—2; Cliff Drysdale (R.S.A.) — Marcelo Lara (Mexic) 6—2, 6—2; Gerald Battrick (Anglia) — Brian Fairlie (Noua Zeelandă) 6—3, 6—4.

JACKSON. — Rezultate înregistrate în turneul internațional de tenis de la Jackson (Mississippi): Reid (S.U.A.) — Fletcher (Australia) 7—6, 6—7, 7—5; Owens (S.U.A.) — Pinto Bravo (Chile) 6—1, 6—2; Vijay Amritraj (India) — Prejoux (Chile) 6—2, 6—2; Ball (Australia) — Bartlett (Australia) 7—5, 7—6; Simpson (Noua Zeelandă) — Brown (S.U.A.) 6—7, 7—5, 6—1; Meiler (R. F. Germania) — Kalogheropoulos (Grecia) 6—4, 6—4.

LAKE CITY. — Suedezul Kjell Johansson l-a eliminat cu 6—0, 7—6 pe americanul Dave Harmon, iar spaniolul Jose Figueras l-a învins cu 7—6, 7—6 pe americanul Jim Osborne.

BEAULIEU-SUR-MER. Simplu bărbați (optimi de finală): Hombergen (Belgia) — Hoehn (S.U.A.) 6—3, 3—6, 6—2; Fibak (Polonia) — Sapene (Franța) 8—6, 6—1; Savici (Iugoslavia) — Barnasconi (Franța) 6—4, 4—6, 6—3; Nowicki (Polonia) — Norberg (Suedia) 6—3, 6—4; Drossart (Belgia) — Trafford (Anglia) 6—1, 6—2. **Simplu femei** (sferturi de finală): Chanfreau (Franța) — Lauterslager (Olanda) 6—3, 6—4; Salome (Olanda) — Nasuelli (Italia) 1—6, 13—11, 6—3.

Finalele C. C. E. la baschet

IGNIS VARESE – REAL MADRID ȘI DAUGAVA RIGA – U.C. CLERMONT-FERRAND

Cu meciurile desfășurate joi noapte s-au încheiat și semifinalele C.C.E. la baschet. În întrecerea băieților, Radnicki a învins, la Belgrad, pe Ignis Varese (deținătoarea trofeului) dar numai cu 83—70 (44—35). Deoarece sportivii italieni realizaseră în tur 105—79, ei au obținut scorul general de 175—162 și s-au calificat în finala C.C.E. Cele mai multe puncte: Raga 35, Morse 17 pentru Ignis, respectiv Damianovici 26, Marovici 24. Cealaltă finalistă este Real Madrid care a cîștigat, în deplasare, în fața echipei franceze Berck: 95—81 (52—41). În tur, 99—67 pentru Real care a totalizat scorul de 194—148. Cele mai multe puncte: Werbiak 27, Brabender 26, Rulan 20 pentru Real, respectiv Galle 27, Racz 20, Gartner 19.

Finala Ignis Varese—Real Madrid va avea loc la 4 aprilie, la Nantes.

În întrecerea feminină, marea favorită și deținătoarea trofeului, T.T.T. Daugava Riga, a învins — la Riga — pe L.K.S. Lodz cu 81—52 (42—27) și a totalizat scorul de 172—104 (în tur, 91—52).

Finala se va disputa între T.T.T. Daugava Riga și U.C. Clermont—Ferrand, în zilele de 5 și 12 aprilie.

Tur de orizont după C.M. de la Minsk

REPREZENTANȚII FINLANDEI DOMINĂ BIATLONUL MONDIAL

● Echipa României poate fi încadrată în al doilea eșalon valoric ● A încetat supremația juniorilor polonezi? ● Tehnicitatea și dificultatea biatlonului au sporit considerabil

În ultimii ani, biatloniștii sovietici se impuseseră cu autoritate pe traseele celor mai de anvergură concursuri internaționale, atît în probele individuale, cît și la ștafetă. Prin prisma rezultatelor lui A. Tihonov și ale colegilor săi de echipă, dar și prin faptul că ei concurau în propria lor țară, aceștia erau indicați și la C.M. de la Minsk drept principali favoriți. Interesante rămîneau, astfel, doar încercările celorlalte formații de valoare de a-i succede, în clasamentele probelor, pe sportivii sovietici. Iată, însă, că lucrurile nu s-au petrecut așa. Pot fi ele considerate drept o surpriză? Da, și încă una nu lipsită de semnificații.

Extrem de bine pregătiți, beneficiind de materiale specifice de primă calitate, îmbinînd eficace alergarea pe schiuri cu precizia tragerilor la țintă, finlandezii au dominat — se poate spune, cu autoritate — recent încheiata ediție (a XIII-a) a campionatelor mondiale. Colegii lor de regiune geografică — suedezii și norvegienii — au obținut locul III la 10 km, respectiv 20 km și la ștafetă.

Reprezentativa Finlandei se caracterizează, în primul rînd, prin marea experiență competițională acumulată de către componenții săi. Media de virstă — peste 28 de ani — a fost din acest punct de vedere un atu puternic, dar ridică, pentru viitorul apropiat, problemele specifice schimbării de generații. Vor reuși, oare, finlandezii să-și remanieze echipa reprezentativă de seniori pînă la campionatele mondiale ale anului viitor, sau vor apela din nou la actuala generație? — aceasta este întrebarea, deloc ușoară, care a apărut aproape concomitent cu succesul de la Minsk.

În clasamentul pe națiuni, echipa Uniunii Sovietice a ocupat a doua poziție, cu 9 locuri în primii 6 și 4 medalii (două de aur, două de bronz). Un final mai puțin previzibil, așa cum aminteam. Nu credem că acest relativ insucces al sovieticilor poate fi pus pe seama unor greșeli de pregătire ci, eventual, el se datorează tensiunii nervoase în care au evoluat biatloniștii țării gazdă. Iată pentru ce credem că gazdele, dacă au alergat excelent la fond, în schimb, au concurat în poligon — adică acolo unde era necesară o mare concentrare psihică — cu rezultate slabe, acumulînd multe minute sau ture de penalizare.

Sportivii din R.D. Germană au obținut o medalie de aur și două de argint, punctul lor forte fiind categoria juniorilor. În acest context, merituoasa clasare pe locul II a lui S. Batrick, la 10 km seniori, apare izolată.

Echipa de biatlon a Norvegiei, acum un deceniu prima forță, împreună cu U.R.S.S., a biatlonului mondial, nu a putut prinde, nici în ediția 1974, „trenul" medaliilor de aur. Asemenea

Juhani Suutarinen *(Finlanda), dublu campion mondial în probele individuale de biatlon.*

lor, nici suedezii n-au realizat saltul spre virful piramidei.

După toate aceste constatări, putem delimita două grupuri de țări în fruntea clasamentului general al biatlonului mondial, fapt documentat de modul în care s-au desfășurat întrecerile de pe pîrtiile de la Raubici, Finlanda și Uniunea Sovietică, pe de o parte — principalele forțe — și R.D. Germană, Norvegia, Suedia, România pe de alta, adică echipele ce alcătuiesc al doilea eșalon valoric, la oarecare distanță față de primele. Ne bucură să putem încadra în această ultimă grupare și pe biatloniștii noștri, ocupanți ai locului IV în clasamentul general, înaintea unor formații cu recunoscută valoare ca Polonia, Cehoslovacia, Italia, Japonia.

Trebuie să menționăm, în altă ordine de idei, vizibilul regres înregistrat de juniorii polonezi. De unde anul trecut, la Lake Placid, ei reușiseră să cîștige medaliile de aur și de bronz la 15 km individual și pe cele de aur la ștafetă, la Minsk n-au realizat decît foarte greu, o clasare pe locul III, în proba colectivă. Ziaristul polonez Krzystof Wyrzykowsky de la Sportowiec, explica această cădere nu atît printr-o accentuată ieșire din formă, cît printr-o prea gresită supraapreciere a forțelor proprii...

Se știe că disciplina biatlonului este una dintre cele mai expuse unor factori exteriori întrecerii și care pot influența configurația clasamentului. Tocmai pentru a exclude în cît mai mare măsură aceste manifestări ale „ghinionului", delegațiile prezente la Minsk au efectuat o multime de preparative. Au apărut noi sortimente de schiuri și ceruri pentru cele mai diferite combinații de zăpadă, s-a apelat la mijloace specifice de informare prin radioemise-recepție a concurenților aflați pe traseu, armele au suferit substanțiale modificări, menite să micșoreze timpul de găsire a poziției ideale de tragere. Adăugînd cantitatea enormă de muncă necesară eliminării dozei de „nesansă" din concurs, avem o imagine clară a ridicării tehnicității acestei discipline și sporirii dificultății pregătirilor celor ce aspiră la o poziție fruntașă, pe plan mondial, în biatlon.

Radu TIMOFTE

COMENTARII DUPĂ C.M. DE HANDBAL

(Urmare din pag. 1)

pe handbaliștii români: Jocurile Olimpice de la Montreal. Ei sînt primii calificați în luptă (Canada beneficiază de regimul preferențial al țării gazdă a J. O.). Au „scăpat" de preliminarii, dar nu aceasta era grija. În fond, ce vă preocupă la această oră în legătură cu Montrealul?

— În handbalul românesc nu se mai discută de multă vreme un singur obiectiv. De aceea gîndim acum în perspectivă la Montreal, la C. M. din 1978 și la J. O. din 1980. Măsurile pe care le preconizează F.R.H., la care ne gîndim și ne aducem contribuția noi tehnicienii, se referă la toate aceste mari întreceri în care handbalul românesc poate, are datoria să obțină excelente performanțe. Iată, opinia mea este că, deși avem un lot tînăr, perspectiva ne obligă să ne gîndim serios la selecționarea și pregătirea loturilor de juniori și tineret. În selecția juniorilor avem datoria să insistăm îndeosebi asupra celor care au capacitate fizică (viteză, detentă, forță), motrică (îndeminare, coordonare) și psihică. Este nevoie ca acest important proces, al selecției, să se facă mai riguros, mai principial chiar, adică să se renunțe la unele sentimentalisme ale antrenorilor, care duc la favoritisme, alegerea viitorilor performeri trebuind să fie făcută de o comisie specială, din care să nu lipsească reprezentantul federației, antrenorii lotului de seniori, cercetători ai Centrului de cercetări științifice și documentare al C.N.E.F.S., medici sportivi. Se impune, de asemenea, aplicarea conceptiei unice de pregătire, cu obiective precise: dezvoltare armonioasă, pregătire fizică, pregătire tehnică (care să țină seama de particularitățile de virstă) și tactică (fără savantlicuri). Pregătirea juniorilor nu trebuie să aibă ca obiectiv rezultatul imediat, ci promovarea în lotul de tineret și, apoi, de la acesta, în lotul de seniori al țării. Acesta este obiectivul final major și nu altul! Toți factorii — club, antrenor, federație — au datoria să urmărească evoluția tinerilor handbaliști pe toate treptele de exprimare existente, să se preocupe ca ea să fie judicios planificată din toate punctele de vedere.

— Aceasta ar fi una dintre probleme, desigur de mare importanță. Există însă și aceea a evoluției actualei generații de jucători. Handbaliștii noștri au dat satisfacție la campionatul mondial, au cucerit — grație talentului, pregătirii și ambiției lor și a antrenorilor lor — titlul mondial. La o analiză lucidă, așa cum se obișnuiește în handbalul românesc, au ieșit în evidență și o serie de carențe. În plus, există și obligativitatea menținerii ritmului de creștere, pentru ca handbalul românesc să-și asigure pe mai departe locul său de frunte în ierarhia mondială. În această direcție, care sînt ideile pe care le veți pune în aplicare?

— Fără îndoială, și rezolvarea acestor probleme comportă eforturi deosebite, generale. Sîntem obligați să ne aducem — noi, antrenorii, și forul de specialitate — contribuția la optimizarea procesului instructiv-educativ la lot și, mai ales, la cluburi. În ceea ce privește activitatea la lot, ea poate fi îmbunătățită prin obținerea unei baze sportive afectată în exclusivitate handbalului și utilată cu tot ceea ce știința pretinde astăzi de la sportul de înaltă performanță. La prima vedere, poate să pară un lucru mai puțin important, dar eu susțin — și pot dovedi — că este o condiție sine qua non pentru asigurarea unui progres permanent. Totuși, problemele de bază se află la cluburi. Mîndria pe care ele o manifestă pentru rezultatele echipei naționale este justificată. Dar, în numele ei, se cere o sporire a eforturilor în asigurarea celor mai bune condiții de lucru echipelor divizionare. În primul rînd este vorba de asigurarea cerințelor antrenamentului modern, inclusiv a timpului necesar de pregătire, pentru ca formațiile de frunte ale handbalului românesc să poată ajunge la 1 000—1 200 de ore de lucru pe an. În același timp, se face tot mai simțită nevoia creării condițiilor pentru refacerea sportivilor după efort. Timpul între antrenamente este prea scurt pentru ca organismul să-și revină singur, neajutat, pentru ca el să se prezinte în condiții optime la o nouă lecție de antrenament. Așadar, toată atenția, toate eforturile trebuie îndreptate spre aceste deziderate ale sportului modern. Nu mai puține sarcini revin antrenorilor. Ei au datoria de a asigura sportivilor pregătirea — intensitate, volum, obiective — în conformitate cu cerințele lotului reprezentativ. De aceea, să se aibă în vedere concepții de joc a reprezentativei, inclusiv menținerea oamenilor pe posturile pe care sînt folosiți în echipa națională, să se insiste pentru realizarea unui joc ofensiv în circulație, rapid, pentru o apărare avansată, agresivă, dar nu brutală. Aș menționa ca o necesitate de prim ordin lucrul cu jucătorii în apărare, însușirea procedeelor corecte pentru defensivă, mobilitatea etc. Nu fac apel niciodată la vorbe mari, dar acum cred sincer că este o datorie patriotică a tuturor antrenorilor să considere că succesele handbalului românesc care, în primul rînd, sînt ale lor și ale sportivilor pe care-i pregătesc, le conferă obligația de a susține cu toată capacitatea lor, cu toate cunoștințele și forțele lor, progresul handbalului nostru pe planul performanței, exprimat în rezultatele obținute de selecționatele României la marile competiții oficiale. N-aș vrea să se creadă că în menținerea și amplificarea prestigiului acestui sport în lume misiunea revine numai antrenorilor, cluburilor și federațiilor. Elementul decisiv este, și rămîne, sportivul. Mai este încă nevoie de muncă intensă pentru schimbarea mentalității unora dintre handbaliști (din păcate, nu puțini) față de munca intensă — ca volum și calitate —, continuă, fără preget. Nu este încă înțeles pe deplin faptul că o creștere a calității nu diminuează esențial cantitatea de lucru, că pentru a te menține la cel mai înalt nivel al performanței se impun — voluntar — unele sacrificii. Onorurile, înaltele titluri, nu pot fi obținute cu o activitate obișnuită. Iată considerentele pentru care sportivilor le cerem conștiinciozitate, exigențe sporite față de munca proprie, participare voluntară la dificilul și îndelungatul travaliu comun. Trebuie să existe un consens, o indestructibilă unitate de vedere pentru ca rezultatele să se ridice la pretențiile tot mai mari ale viitorului. Și dacă noi, tehnicienii, cei ce nu urcăm pe podium pentru a primi lauri, sîntem gata de orice sacrificiu, mă întreb de ce sportivii s-ar eschiva?

Firește, oricît ni s-ar părea de exigente, opiniile antrenorului emerit Oprea Vlase sînt așa cum trebuie să fie. Conștient de marile dificultăți existente în calea celui ce dorește să se afle permanent pe linia ascendentă a rezultatelor, el solicită — lui însuși, celorlalți — o activitate continuă, un volum de muncă sporit, o creștere non stop a calității. Și, desigur, trebuie să-i dăm cu toții dreptate.

CAMPIONATELE DE ÎNOT ALE R. D. GERMANE

BERLIN 22 (Agerpres). — La Rostock au luat sfîrșit întrecerile campionatelor de natație ale R.D. Germane, desfășurate în bazin de 25 m. În ultima zi de concurs, cunoscuta recordmană Kornelia Ender a terminat învingătoare în proba de 400 m liber, cu timpul de 4:23,60, iar Goer Pyttel a cîștigat proba masculină de 200 m liber cu rezultatul de 1:52,68. Alte rezultate: 200 m fluture femei: Kother — 2:16,92; 100 m bras femei: Anke — 1:13,13; 100 m spate femei: Richter — 1:05,20.

La Vail (California — S.U.A.) a avut loc o întrecere de slalom special rezervată femeilor, pe pîrtii duble. În imagine, austriaca Ingrid Eberle (dreapta) și Sunie Patterson (S.U.A.). Pe primul loc s-a clasat sportiva austriacă, învingătoare cu o zi în urmă și în proba de coborîre.

Telefoto: A.P. — AGERPRES

Chenar extern

ÎNTREBAREA LUI STONES...

Lumea era convinsă că trupa de atleți profesioniști a promotorului american Mike O'Hara se va dizolva după un an de exhibiții, dar iată că circul — termenul exact, folosit de presa de pretutindeni — a luat startul într-o nouă stagiune. Probabil că proprietarul lui ITA (International Track Association) este, într-adevăr, atît de bogat încît își poate permite să-și satisfacă orgoliul plătind bani grei. Pentru că, ceea ce în mintea lui O'Hara însemna o posibilitate de a-și rotunji averea, s-a transformat, spre sfîrșitul primului sezon profesionist, într-o afacere păguboasă, spectatorii plictisindu-se repede de vedete obosite (Ryun, Matson, Evans), de pseudovedete sau de repetarea întrecerilor între mereu aceiași adversari.

Ambițios, O'Hara s-a gîndit să-și împrospăteze lotul. Și a făcut-o, cumpărînd cîțiva campioni „en vogue": Rod Milburn, Ben Jipcho, Steve Smith, James McAlister. Milburn a semnat pentru că își realizase anticipat visul — să alerge 13,1 la 110 mg; Jipcho — în permanent conflict cu conducătorii federației sale, a luat drumul lui Kip Keino, ademenit de o sumă frumușică.

Întărit, grupul a pornit cu avînt în stagiunea 1974. Pentru a deschide apetitul spectatorilor, ar prinde bine — și-a zis O'Hara — chiar de la primul spectacol cîteva recorduri „mai arătoase".

Și iată-l pe Milburn alergînd, la primul concurs „pe bani", 60 yarzi garduri în 6,7, rezultat care nu i-a fost la îndemînă în cei 3—4 ani în care a dominat proba garduriștilor înalte ca amator; iată-l pe Steve Smith, de care nu se auzise nimic de aproape un an, sărind, la debutul în ITA, 5,53 m la prăjină, cu 4 cm peste recordul mondial de sală al amatorilor pe care îl deține.

Rezultatele ar putea fi „înghițite" de un naiv, dar nu de cei care își amintesc că anul trecut s-au întîmplat lucruri asemănătoare. Atunci, Brian Oldfield a aruncat 21,59 m la greutate — rezultat anterior 20,96 m — iar John Radetich a progresat între ultimul concurs ca amator și primul ca profesionist — adică într-o săptămînă — 7 centimetri la săritura în înălțime, de la 2,18 m la 2,25 m.

Deci, cu toate că banii n-aduc fericirea (cum spune cîntecul), iată-i aducînd, chipurile... progresul în atletism!

Apropo de bani și de performanțe, la începutul seriei de spectacole din această iarnă, O'Hara i-a propus lui Dwight Stones, atletul nr. 1 al anului trecut, recordmanul mondial la săritura în înălțime, un contract foarte tentant. Refuzînd politicos, Stones l-a întrebat totuși pe patron:

— Trebuie să sar 2,37 m la primul concurs?

Vladimir MORARU

TELEX • TELEX • TELEX • TELEX • TELEX

În localitatea cehoslovacă Liptovski Mikulas s-a desfășurat o nouă întîlnire internațională de hochei pe gheață între selecționatele secunde ale Cehoslovaciei și U.R.S.S. Hocheiștii sovietici au terminat învingători cu scorul de 3—1 (1—1, 2—0, 0—0). Au marcat: Popov (2) și Deviatov, respectiv, Golikov.

■

Turneul internațional de hochei pe gheață de la Geneva a continuat cu disputarea partidei dintre selecționata de tineret a Cehoslovaciei și formația Spartak Moscova. Au cîștigat hocheiștii cehoslovaci cu scorul de 4—3 (2—1, 2—1, 0—1). Au marcat: Sykora (2), Mec și Luka, respectiv Starșinov (2) și Kazatcikin.

■

În optimile de finală ale turneului internațional feminin de tenis de la Akron (Ohio), campioana americană Billie Jean King a cîștigat cu 6—4, 6—4 partida susținută cu compatrioata sa Dona Ganz. Alte rezultate: Rosemary Casals (S.U.A.) — Kristy Kemmer (S.U.A.) 6—4, 7—5; Olga Morozova (U.R.S.S.) — Valerie Ziegenfuss (S.U.A.) 6—0, 6—2.

■

În competiția internațională automobilistică „Raliul Tap", primă probă contînd pentru campionatul mondial al raliurilor, continuă să conducă echipajul italian Raffaele Pinto-Arnado Bernacchini („Fiat"), cu 2h 42:14. Îi urmează echipajele Alcide Paganelli — Dominico Russo (Italia) pe „Fiat" — 2h 48:03 și Ove Andersson — Arne Hertz (Suedia) pe „Toyotta" — 2h 50:11. Dintre cele 119 echipaje care au luat startul, numai 80 au încheiat prima etapă a cursei, desfășurată pe traseul Lisabona — Ofir (872 km cu 16 probe speciale).

■

În cadrul turneului internațional masculin de handbal de la Poznan, echipa locală Energetik a învins, cu scorul de 18—17 (9—8), formația Vorwärts Frankfurt pe Oder (R.D. Germană). Într-un alt joc, echipa poloneză Grunwald a întrecut cu 25—17 (12—7) formația cehoslovacă Stroiarne Martin.

■

Tradiționalul turneu internațional feminin de șah de la Belgrad a fost cîștigat în acest an de campioana mondială Nona Gaprindașvili (U.R.S.S.), care a totalizat 11 puncte din 13 posibile. Maestra gruzină a fost urmată în clasamentul final de Suzana Verőczi (Ungaria) — 9,5 puncte, Tereza Stadler și Vlasta Kalchbrenner (ambele Iugoslavia) — 8½ p, Vokralova (Cehoslovacia), Radzikowska (Polonia) și Markovici (Iugoslavia) — cu cîte 7½ puncte etc.

■

La Vail (Colorado) au început întrecerile probelor de slalom paralel, contînd pentru „Cupa Mondială" la schi pe echipe. După desfășurarea eliminatoriilor, pentru optimile de finală s-au calificat, printre alții: Annemarie Proell-Mosser, Monika Kaserer (Austria), Christa Zechmeister, Rosi Mittermaier (R.F.G.), Lise Marie Morerod (Elveția), Fabienne Serrat (Franța), Claudia Giordani (Italia), Kathy Kreiner (Canada), Sandra Poulsen (S.U.A.) — la feminin și Gustavo Thoeni, Fausto Radici (Italia), Hans Hinterseer, Franz Klammer (Austria), Walter Tresch (Elveția) și Greg Jones (S.U.A.) — la masculin.

■

Au luat sfîrșit meciurile celor două grupe preliminare ale „Cupei Mondiale" la hochei pe iarbă pentru echipele feminine, competiție care se desfășoară în aceste zile la Mandelieu (Franța). Pentru semifinalele turneului s-au calificat formațiile Indiei, Olandei, R.F. Germania și Argentinei.

ȘTIRI ȘI REZULTATE LA FOTBAL

Ieri, la Zürich, au fost stabilite meciurile din semifinalele cupelor europene la fotbal, după cum urmează:

CUPA CAMPIONILOR EUROPENI

UJPESTI DOZSA — BAYERN MÜNCHEN
CELTIC GLASGOW — ATLETICO MADRID

CUPA CUPELOR

SPORTING LISABONA — F.C. MAGDEBURG
A. C. MILAN — BORUSSIA MÖNCHENGLADBACH

CUPA U.E.F.A.

FEYENOORD ROTTERDAM — V.f.B. STUTTGART
LOKOMOTIVE LEIPZIG — TOTTENHAM HOTSPUR

Meciurile tur se vor desfășura la 10 aprilie, iar cele din retur la 24 aprilie.

Peste 40 000 de spectatori au urmărit, pe stadionul „Vicente Calderon" din Madrid, meciul retur dintre echipele Atletico Madrid și Steaua Roșie Belgrad, contînd pentru sferturile de finală ale Cupei campionilor europeni. La capătul unui joc viu disputat, scorul a fost egal: 0—0. Învingătoare cu 2—0 în primul meci, formația spaniolă s-a calificat pentru semifinalele competiției. Au jucat următoarele formații: **Atletico Madrid:** Reina — Benegas, Heredia, Diaz, Adelardo, Eusebio, Alberto, Luis, Garate (Beccera), Irureta, Ayala; **Steaua Roșie Belgrad:** O. Petrovici — Jovanovici, Doicinovski, Keri, Pavlovici, Bogicevici, V. Petrovici, Karasi, Panajatovici, Filipovici, Baralio (Lazarevici).

★

Echipa R. D. Germane, a susținut un nou joc de verificare, la Berlin, cu formația Hammarby, care activează în prima divizie a campionatului suedez. Echipa R. D. Germane a cîștigat cu scorul de 4—1 (2—1), prin golurile înscrise de Irmscher (2), Waetzlich și Streich.

★

La Atena s-au întîlnit selecționatele de juniori ale Greciei și Braziliei. Victoria a revenit gazdelor cu scorul de 2—1 (0—0), prin golurile înscrise de Karullias (min. 58 și 61). Punctul oaspeților a fost marcat în minutul 64 de Adao.

★

La Liverpool, în meci rejucare pentru sferturile de finală ale „Cupei Angliei" la fotbal, echipa Newcastle United a învins cu scorul de 1—0 formația Nottingham Forest. Newcastle va întîlni în semifinale echipa Sheffield.

Redacția și administrația: București, str. Vasile Conta nr. 16; telefoane: centrala 11.10.05, secția corespondenți 11.51.09, interurban 72 și 286; telex: sportrom buc. 180, Tipar: I. P. „Informația", București 40.368

PROLETARI DIN TOATE ȚĂRILE, UNIȚI-VĂ!

Sportul

ZIAR AL CONSILIULUI NAȚIONAL PENTRU EDUCAȚIE FIZICĂ ȘI SPORT

ANUL XXX — Nr. 7721 | 4 PAGINI 30 BANI | Duminică 24 martie 1974

VIZITA DE LUCRU A TOVARĂȘULUI NICOLAE CEAUȘESCU ÎN ÎNTREPRINDERI INDUSTRIALE ȘI PE ȘANTIERE DIN CAPITALĂ

Pretutindeni, clasa muncitoare, inginerii, tehnicienii, toți oamenii muncii, populația Capitalei și-au exprimat dragostea și încrederea nețărmurită față de secretarul general al partidului, tovarășul Nicolae Ceaușescu, hotărîrea de a realiza întocmai programul partidului

Un moment simbolic al vizitei secretarului general al partidului la șantierul cunoscut sub numele de „Dealul Piscului": în timp ce mulțimea cîntă emoționantul imn „Trei culori", tovarășul Nicolae Ceaușescu plantează un stejar la intrarea în parc, stejar care va dăinui aici peste ani și ani ca o mărturie a prezenței active, pretutindeni, în mijlocul poporului, a secretarului general al partidului. Foto: AGERPRES

Intreprinderea „Autobuzul", Șantierul marii săli publice și a parcului de agrement din Capitală, platforma industrială Pipera, Uzinele de utilaj chimic „Grivița Roșie" — vizita în aceste puternice unități industriale și șantiere a constituit, în dimineața zilei de 23 martie, programul de lucru al tovarășului Nicolae Ceaușescu.

Pretutindeni, pe marile artere ale orașului și în cartierele străbătute, în întreprinderile industriale, pe șantierul marelui parc, zeci și zeci de mii de cetățeni au ținut să-și manifeste cu multă căldură bucuria de a se întîlni din nou cu conducătorul iubit al partidului și statului nostru. O floare înmînată cu dragoste, o strîngere caldă de mînă, entuziasmul general a cărui expresie au constituit-o aplauzele și ovațiile, urările de sănătate adresate din inimă ilustrează legătura strînsă dintre secretarul general al partidului și popor, încrederea deplină a fiilor României socialiste față de modul său strălucit în care conduce destinele țării, în partid, în politica sa înțeleaptă ce corespunde pe deplin intereselor vitale ale întregii noastre națiuni.

Raportind succesele cu care întîmpină cea de-a XXX-a aniversare a eliberării patriei, preocupările lor actuale în vederea înfăptuirii programului Congresului al X-lea și hotărîrilor Conferinței Naționale, oamenii muncii au ținut, totodată, să adreseze direct secretarului general al partidului sentimentele de vie satisfacție, precum și deplina lor aprobare pentru rezultatele fructuoase ale activității neobosite, animate de un înalt spirit de răspundere, pe care tovarășul Nicolae Ceaușescu o desfășoară zi de zi, pentru înflorirea continuă a patriei noastre socialiste, iar pe plan internațional, pentru afirmarea tot mai puternică a României pe toate meridianele globului, pentru înfăptuirea unei politici noi, de egalitate, prietenie și colaborare între toate națiunile, pentru afirmarea idealurilor de libertate, pace și progres ale omenirii.

Acum, la finele primului trimestru al acestui an hotărîtor pentru îndeplinirea înainte de termen a cincinalului, marcat prin noi și importante succese în producție, anul celei de-a XXX-a aniversări a eliberării patriei de sub jugul fascist și al Congresului Partidului Comunist Român, vizita de lucru a conducătorului partidului și statului a constituit un nou prilej de analiză directă a modului în care se înfăptuiesc sarcinile trasate de partid, de stabilire a unor măsuri menite să accelereze progresul economic și social al patriei. În mijlocul vieții, acolo unde se făuresc bunuri materiale, în întreprinderi și șantiere, secretarul general al partidului s-a întîlnit cu muncitori, tineri constructori, cu specialiști și factori de decizie, purtînd un amplu și fructuos dialog. Pe agenda de lucru — analiza căilor de creștere în continuare a productivității, a producției, de reducere a cheltuielilor materiale, ridicarea calității la cote superioare, de îmbunătățire a eficienței întregii activități economice. Discuțiile la fața locului au dus la soluționarea promptă a unor probleme, au constituit un real sprijin, de o deosebită valoare pentru oamenii muncii din unitățile vizitate. Totodată, prin spiritul lor creator, mereu deschis noului, indicațiile date și de această dată de tovarășul Nicolae Ceaușescu au o însemnătate mult mai largă pe plan general, vădind preocuparea sa permanentă pentru continua perfecționare a muncii în toate domeniile vieții. În acest sens, gazdele au raportat cu legitimă satisfacție că au îndeplinit întocmai sarcinile trasate de secretarul general al partidului cu prilejul vizitelor anterioare, subliniind ameliorațiile binefăcătoare ale recomandărilor primite pentru întreaga activitate de cercetare și producție.

În această vizită de lucru în întreprinderi și șantiere din Capitală, tovarășul Nicolae Ceaușescu, secretar general al Partidului Comunist Român, președintele Consiliului de Stat al Republicii Socialiste România, a fost însoțit de tovarășii Manea Mănescu, membru al Comitetului Executiv, al Prezidiului Permanent al C.C. al P.C.R., vicepreședinte al Consiliului de Miniștri, Gheorghe Ciobanu, membru al Comitetului Executiv al C.C. al P.C.R., prim-secretar al Comitetului municipal București al P.C.R., primarul general al Capitalei, Cornel Burtică, membru supleant al Comitetului Executiv, secretar al C.C. al P.C.R., și Gheorghe Oprea, vicepreședinte al Consiliului Suprem al Dezvoltării Economice și Sociale.

ÎN PRIMUL MECI AL FOTBALIȘTILOR NOȘTRI ÎN ACEST AN

FRANȚA — ROMÂNIA 1-0 (0-0)

PARIS, 23 (prin telefon). — În fața a 30 000 de spectatori, pe stadionul „Parc des Princes" s-a disputat astă-seară meciul dintre reprezentativele Franței și României.

Primele minute de joc au aparținut echipei gazdă care, prin Revelli și Chiesa, a inițiat cîteva acțiuni periculoase la poarta lui Răducanu (min. 7 și 13). În min. 15 înregistrăm primul atac mai consistent al formației noastre: Kun centrează dar Dumitrache nu ajunge balonul. În min. 22, francezii ratează cea mai mare ocazie a reprizei, Chiesa reluînd peste poartă de la numai 5 m., centrarea lui Beretta. La mijlocul reprizei, partida se echilibrează, atacanții noștri (mai ales Kun) devenind mai periculoși. În min. 32, Kun centrează, dar Dumitrache întîrzie și nu poate relua mingea de la 6 m. În finalul reprizei gazdele atacă din nou cu insistență, dar Răducanu și fundașii noștri centrali reușesc să lămurească situațiile critice din minutele 41, 42 și 45.

După pauză în min. 51, Troi a avut o bună ocazie, dar a șutat peste poartă. Meciul continuă echilibrat dar în min. 59 gazdele reușesc să marcheze. În urma unei lovituri libere, balonul ajunge din pasa lui Vanucci la Beretta care șutează din marginea careului, la colț, surprinzîndu-l pe Răducanu: 1—0. Același Beretta se remarcă în min. 68, cînd șutează puternic dar Răducanu respinge printr-un plonjon spectaculos. În min. 72, Dinu trimite o excelentă pasă lui Iordănescu dar portarul francez iese în afara careului și respinge cu mîna. Lovitura liberă executată de Iordănescu rămîne fără rezultat. După 3 minute, Sandu își creează o situație bună de gol dar se pripește șutînd peste bară. Îl imită Beretta în min. 82.

A fost, în general, un joc de calitate mediocră, în care mulți dintre jucătorii cu bun randament în prima repriză au scăzut vizibil în cea de-a doua, lucru valabil mai ales pentru unii din titularii reprezentativei noastre (Kun, Iordănescu). Din formația noastră o comportare satisfăcătoare au avut Antonescu, Dinu, Balaci, Beldeanu și Kun. Din „11"-le gazdă au ieșit în evidență Adams, Trésor, Bracci, Michel, H. Revelli și Beretta. În ansamblu, victoria reprezentativei Franței este meritată.

Corect arbitrajul englezului John Homewood, căruia i s-au alăturat următoarele formații:

FRANȚA: Bertrand-Demanes — Vanucci, Adams, Tresor, Bracci — Michel, Gouillou, Chiesa — Dalger (min. 58 P. Revelli), H. Revelli (min. 82 Berton), Beretta.

ROMÂNIA: Răducanu — Anghelini, Antonescu, Dinu, Cristache — Balaci, (min. 75 Hainal), Beldeanu, Iordănescu — Troi (min. 70 M. Sandu), Dumitrache, Kun.

Vom reveni cu amănunte în ziarul nostru de mîine.

Gheorghe NICOLAESCU

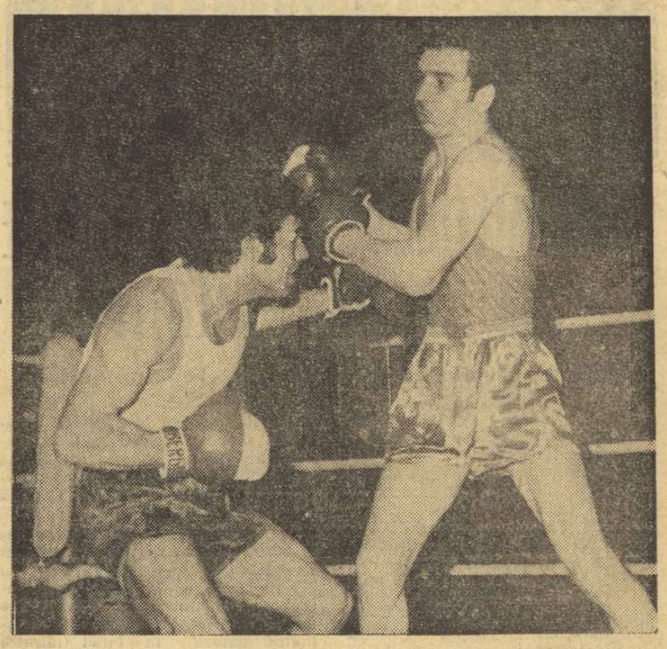

Mihai Ploiești*eanu (dreapta) a obținut o splendidă victorie în fața consacratului Pavel Nedelcea.* Foto: C. BEREȘTEANU

„TURNEUL PRIMĂVERII" LA BOX

REVELAȚIILE FINALELOR

- **LA PLOIEȘTI: MIHAI PLOIEȘTEANU (Progresul Buc.)**
- **LA TIMIȘOARA: ION VLADIMIR (Dinamo Buc.)**

TIMIȘOARA, 23 (prin telefon). În fața a 700 de spectatori, gala finală a „Turneului primăverii" a oferit meciuri spectaculoase, dintre care s-au detașat cele care urmau să desemneze pe cîștigătorii la categoriile semimuscă, semiușoară, semimijlocie și semigrea. Cu multă plăcere au fost urmăriți în ring **Remus Cozma, Ion Vladimir** și **Ion Fuicu.** Timișoreanul a reușit să-l întrecă pe Ilie Tirilă după un meci în care și-a dominat adversarul timp de mai mult de două reprize. Calitatea tehnică a boxului practicat de **Ion Vladimir** a încîntat publicul, care nu știa, însă, că tînărul dinamovist a urcat în ring și a boxat splendid, cu o mînă accidentată. REZULTATE TEHNICE: **cat. semimuscă:** Remus Cozma (C.S.M. Cluj) b.p. Petre Ganea (B.C. Galați); **cat. semiușoară:** Ali Iuscim Memet (Steaua) b.p. Ștefan Duminică (B.C. Galați); **cat. semiușoară:** Ion Vladimir (Dinamo Buc.) b.p. Nistor Boșcu (B.C. Galați); **cat. semimijlocie:** Ion Fuicu (U.M. Timișoara) b.p. Ilie Tirilă (B.C. Galați); **cat. mijlocie:** Paul Tănase (Nicolina Iași) b.p. Mircea Iagău (B.C. Galați); **cat. semigrea:** Mircea Simon (Dinamo Buc.) b.p. Constantin Văran (C.S.M. Reșița).

V. BĂNCIULESCU

PLOIEȘTI, 23 (prin telefon). Sîmbătă seara, doar cîteva sute de iubitori ai boxului au luat loc în tribunele sălii Victoria din localitate, pentru a asista la finalele „Turneului primăverii". Cei care au preferat serialul „Columbo" au ce regreta. Întîlnirile, fără excepție, au oferit dispute extrem de interesante, de bună valoare. Finaliștii categoriei muscă, **Teodor Dinu** (Dinamo Buc.) și **Ștefan Băiatu** (CSM Buc.), au făcut o adevărată demonstrație de ceea ce se cheamă „scrimă pugilistică". Dinamovistul, cu un box în linie și cu o pregătire superioară, a obținut victoria la puncte în fața fostului campion național al semimuștelor, „Pana" **Mihai Ploieșteanu** (Progresul Buc.) poate fi considerat adevărata revelație a întrecerilor de la Ploiești. În finala cu rutinatul **Pavel Nedelcea** (CSM Reșița), bucureșteanul a atacat în permanență, a lovit mult și variat, obținînd o spendidă victorie la puncte. La ușoară, **Cornel Hoduț** (Rapid), după ce l-a trimis pe **Constantin Stanciu** (Metalul Buc.) la podea, în primul rund, în repriza secundă și-a obligat adversarul să abandoneze. La mijlocie mică, colegii de club, **Alexandru Tîrboi** și **Valeriu Filip** (Farul) au luptat fără menajamente. Pentru un plus de claritate a fost preferat învingător Al. Tîrboi. Greul **Anghel Iancu** (Mușcelul), mai tehnic, a obținut decizia în fața lui **Ion Sănătescu** (Metalul Drobeta Turnu Severin.

Paul IOVAN

CITIȚI ÎN NUMĂRUL DE ASTĂZI:

PAGINA SPORTURILOR TEHNICO-APLICATIVE

Turneul internațional de șah din Capitală

ASTĂZI, ULTIMA RUNDĂ...

Neobișnuită animație în aula Bibliotecii Centrale universitare: o coincidență — poate cumva semnificativă — a făcut ca zilele trecute să se deschidă aici, în holul cel mare, expoziția pictorului Anatol Popovici (cîteva lucrări sînt cu adevărat emoționante), astfel încît în sala concursului pătrund acum nu numai amatorii de șah, ci și parte din iubitorii artelor plastice, veniți să vadă lucrările expuse. Ambianța aceasta inedită pare să fie atractioasă și pentru unii și pentru alții.

Ieri dimineață s-au încheiat și cele două partide întrerupte: Stanciu a cîștigat la Westerinen (!), iar Popov și Partoș au consimțit asupra remizei, după un lung șir de mutări, cu care primul mai spera să obțină decizia.

Rundă liniștită aseară: partidele Kurajița—Westerinen, Farago—Țeșkovski, Partoș—Ciocîltea și Rodriguez—Popov s-au încheiat relativ repede prin remiză, iar celelalte s-au întrerupt în poziții aproximativ egale. În clasament, **Țeșkovski** continuă să păstreze primul loc cu 10 puncte, urmat de Kurajița 9½, Westerinen, Farago 8, Vogt 7½ (1), Ciocîltea, Popov 7 etc.

Astăzi după-amiază (ora 16) se dispută ultima rundă. Rezultatele partidelor Țeșkovski — Vaisman și Stanciu — Kurajița vor fi decisive pentru stabilirea învingătorului în acest turneu, cu un finiș atît de pasionant. Foarte importante pentru ocuparea următoarelor locuri în clasamentul final sînt și întîlnirile Ciocîltea — Rodriguez, Șubă — Maciejewski și Vogt — Plachetka.

Tiberiu RĂDULESCU

SPORTUL ȘCOLAR ȘI UNIVERSITAR AU ADUS IMPORTANTE CONTRIBUȚII LA CUCERIREA CELUI DE AL 4-lea TITLU MONDIAL DE HANDBAL

Există — pe bună dreptate — credința că handbalul românesc a beneficiat în ultimii 15 ani de generații de sportivi deosebit de dotați, care și-au fructificat talentul printr-o muncă conștiincioasă. Ei au reușit să aducă țării patru titluri de campioni ai lumii (Dortmund — 1961, Praga — 1964, Paris — 1970 și Berlin — 1974) precum și două medalii de bronz (C.M. 1967, Suedia și J.O. 1972, München), să cîștige numeroase întreceri internaționale de amploare, printre care campionatele mondiale de tineret, campionatele mondiale universitare, „Cupa Țărilor Latine". Este, desigur, meritul acestor băieți bravi, al antrenorilor și al federației. Dar, în același timp, este meritul mișcării noastre sportive, care a oferit condiții excelente de dezvoltare a acestui sport, creîndu-i tradiție, posibilități de pregătire și afirmare.

HANDBALUL ROMÂNESC ARE O PUTERNICĂ TRADIȚIE

Marile talente ale handbalului românesc nu sînt cazuri de excepție. Ele reprezintă o parte a potențialului tineretului nostru. Depistate din mii și mii de practicanți ai sportului cu mingea mică, ele au fost îndreptate cu grijă să parcurgă un drum judicios ales.

Bucurîndu-se de o puternică tradiție, materializată în răspîndirea evasigenerală a handbalului în țara noastră (pe o listă incompletă de județe

Hristache NAUM

(Continuare în pag. a 4-a)

LA CAMPIONATELE EUROPENE DE TIR CU AER COMPRIMAT TRĂGĂTORII NOȘTRI NU ȘI-AU ATINS ȚINTA

VIITOARELE CAMPIONATE MONDIALE OFERĂ PRILEJUL UNEI REABILITĂRI

Suita marilor competiții internaționale de tir ale anului 1974 a fost deschisă de cea de a IV-a ediție a campionatelor europene de sală la armele cu aer comprimat (pușcă și pistol). Aceste trageri la țintă, incluse de numai cîțiva ani în calendarul concursurilor de amploare, atrag de fiecare dată un număr tot mai numeros de concurenți. Participarea-record de la Enschede (Olanda) demonstrează evident marele interes pe care îl stîrnește tirul cu aer comprimat în rîndurile trăgătorilor de pretutindeni. Și încă un argument care susține afirmația noastră: printre cei prezenți pe standurile de la Enschede s-au aflat și foarte mulți (peste 30) foști și actuali campioni mondiali, olimpici, continentali ai probelor cu glonț și nu numai specialiști ai genului. Adică o adevărată paradă a vedetelor tirului din Europa. Indiscutabil, toți acești redutați țintași nu au înțeles ca venind la Enschede să facă pur și simplu un act de prezență, ci să încerce să adauge pe cărțile lor de vizită (și așa prestigioase) încă un succes de răsunet.

Și în această competiție a elitelor, performanțele nu s-au lăsat așteptate. **Cinci noi recorduri ale lumii și unul european (la juniori), iată bilanțul rezultatelor de vîrf înregistrate** în amintitul oraș din „Țara lalelelor". Sigur, prin prisma strictă a statisticilor, la Enschede nu s-a mai realizat acea adevărată explozie de recorduri de anul trecut (la Linz, în Austria), unde s-au obținut șapte recorduri mondiale și patru europene la cele 12 probe. Acum, însă, odată cu cele șase recorduri inscrise, s-a putut observa și o ridicare a plafonului general al rezultatelor față de anul 1973.

NOUL VAL, DAR ȘI SPERANȚE NEÎMPLINITE

În cadrul progresului înregistrat de majoritatea concurenților, de cei din U.R.S.S. (opt medalii de aur), **Polonia** (3) — menționăm că la pușcă juniori (echipe) s-au acordat două medalii de aur (U.R.S.S. și R. F. Germania avînd același număr de puncte), **comportarea sportivilor români a însemnat o involuție, cu foarte puține excepții. Înaintea plecării la C.E., tehnicienii noștri apreciau că unii dintre titularii echipelor reușiseră să atingă baremurile fruntașilor ediției precedente. Era însă de presupus că partenerii cu care urma să ne confruntăm nu au stat pe loc, că aproape cert au realizat, între timp, plusuri fireștii pe ținte. Iar, din păcate, întrecerile de la Enschede au arătat nu numai o creștere a performanțelor adversarilor noștri, ci totodată un regres al trăgătorilor români, cei mai mulți înscriind cifre sub valorile obținute**

Constantin COMARNISCHI

(Continuare în pag. a 3-a)

În prima confruntare de anvergură a anului — recentele C. E. de tir la armele cu aer comprimat — trăgătorii noștri s-au comportat sub așteptări, departe de posibilitățile lor reale, demonstrate cu alte prilejuri. La cele șase probe (din totalul de 12) la care au luat startul, sportivilor români le-au revenit un loc 4 (pistol echipe senioare), două locuri 6 (pistol echipe seniori și Ana Buțu) și un loc 8 prin Marinică Trușcă la pistol seniori. Ceea ce, să recunoaștem este cu mult prea puțin față de valorile care ne-au reprezentat (printre care Dan Iuga, Anișoara Matei, Ilie Codreanu), față de veleitățile și condițiile pe care le-au avut țintașii noștri.

Indiferent de imponderabilele care pot interveni într-o asemenea competiție, de circumstanțele obiective ivite, este clar că rezultatele slabe de la Enschede se datoresc, în principal, carențelor de instruire, insuficientei exigențe față de pregătirea pe toate planurile. Ca urmare, considerăm că se impun măsuri ferme care să ducă la:

1. Mărirea substanțială a volumului de muncă la toți factorii antrenamentului, cu precădere la cei tehnici și fizici.

2. Schimbarea radicală a concepției sportivilor în privința pregătirii pentru concursurile cu obiectiv. Rezultatele mari înregistrate la antrenamente, ca și la competițiile premergătoare întrecerilor de anvergură (campionate mondiale și continentale), obișnuirea trăgătorilor cu astfel de cifre, reprezintă cele mai sigure premize pentru realizarea adevăratelor performanțe. Altfel, totul rămîne la voia întîmplării.

3. Alături de participarea conștientă a sportivilor la procesul instructiv-educativ, este necesar ca și personalitatea antrenorilor să capete un caracter mai pronunțat. Cei chemați să se pregătească și cei care conduc pregătirea trebuie să aibă o imagine limpede a ceea ce au de făcut pentru atingerea obiectivelor pe care și le-au propus. Orice șovăire este dăunătoare, riscînd să facă zadarnice atîtea eforturi cheltuite.

4. Intensificarea muncii educativ-politice pentru întronarea unui climat propice unei activități laborioase, în slujba îndeplinirii integrale a Hotărîrii Plenarei C.C. al P.C.R. din 28 februarie — 2 martie 1973, într-una din prevederile acestui document de însemnătate primordială se spune: „...Un loc important trebuie să-l dețină sportul de performanță, în vederea afirmării pe o scară tot mai largă a talentelor, îmbunătățirii continue a rezultatelor și reprezentării cu demnitate a sportului românesc în competițiile internaționale".

La campionatele europene de la Enschede s-a pierdut o bătălie. O alta — și mai importantă însă — urmează peste cîteva luni, în Elveția, cînd sînt programate campionatele lumii la toate genurile de arme. Printr-o muncă neistovită a sportivilor și antrenorilor, printr-o îndrumare permanentă și un control riguros din partea federației de specialitate, reprezentanții tirului românesc pot ținti multe medalii în întrecerea supremă de la începutul toamnei viitoare.

CAMPIONATELE REPUBLICANE DE BASCHET

ÎN CEL MAI ECHILIBRAT MECI, „U" TIMIȘOARA — FARUL 71-67

Campionatele republicane de baschet au continuat prin meciurile etapei a 23-a desfășurate la București (masculin 1—6) și la Tg. Mureș (feminin 7—12). Iată rezultatele și unele amănunte:

MASCULIN (grupa 1—6)

UNIVERSITATEA TIMIȘOARA — FARUL 71—67 (29—23). Dîndu-și seama încă din start că formația Farul constituie un adversar incomod (dat fiind faptul că jucătorii ei au mare putere de luptă, iar atacurile sînt purtate — în majoritatea cazurilor — în viteză, contraatacurile fiind cele mai frecvente), timișorenii au imprimat în prima repriză un ritm lent, cu atacuri lungi. Această tactică și-a atins scopul, tabela de marcaj indicînd, în repriza I în permanență un scor favorabil echipei Universitatea. Dar constănțenii au avut în primele minute ale reprizei secunde o frumoasă revenire, au reușit să egaleze și chiar să ia conducerea 38—37 (min. 27). Evoluția formației Farul a fost remarcabilă în această perioadă mai cu seamă că principalul ei realizator — Spînu — a părăsit terenul aproape 10 minute în urma accidentării provocată de o ciocnire cu Ionescu. În continuare, cei care au avut inițiativa au fost tot sportivii de la Farul. Apărînd-se foarte bine și atacînd eficient, ei au izbutit să conducă pînă în ultimul minut, cînd au comis, însă, cîteva inexactități care s-au dovedit hotărîtoare, timișorenii obținînd victoria în extremis. Au marcat: Ionescu 4, Mănăilă 19, Gal 7, Minius 6, Czmor 16, Weber 19, pentru Universitatea, respectiv Cîmpeanu 4, Ion 10, Popovici 2, Pașca 14, Purcăreanu 9, Caraion 6, Spînu 22. Au arbitrat bine Em. Nicolescu și Fr. Took.

DINAMO — UNIVERSITATEA CLUJ 82—60 (41—35). Dinamoviștii s-au impus mai greu decît arată scorul, deși Universitatea a resimțit clar absența conducătorului de joc Rühring (accidentat). Au marcat: Hanes 2, Chivulescu 2, Niculescu 10, Georgescu 11, Diaconescu 11, Novac 9, Popa 37 pentru Dinamo, respectiv Demian 10, Zdrenghea 5, Vizi 6, Roman 16, Nagy 5, Kun 8, Schuller 8, Ronay

(Continuare în pag. a 4-a)

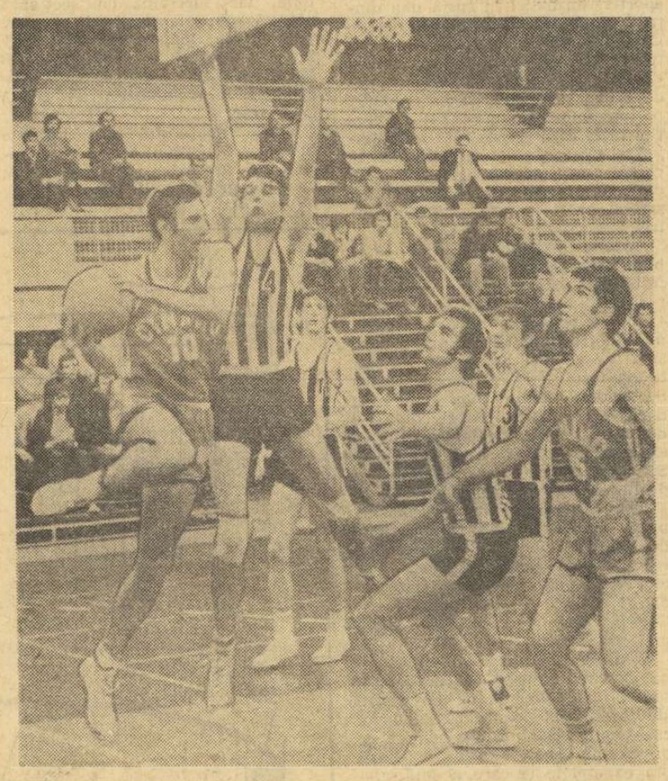

Georgescu a pătruns prin spatele panoului, dar fiind blocat de Demian și Roman va pasa lui Popa. Față din meciul Dinamo — „U" Cluj. Foto: Dragoș NEAGU

Pagina SPORTURILOR TEHNICO-APLICATIVE

RADIOAMATORISMUL, O ACTIVITATE CU MULTIPLE VALENȚE

Plenara Federației române de radioamatorism

Alături de toate celelalte discipline sportive practicate cu pasiune de masele de tineri și vîrstnici din țara noastră, radioamatorismul a înregistrat în ultima perioadă de timp și în special de la apariția Hotărîrii Plenarei C.C. al P.C.R. din 28 februarie — 2 martie 1973, o serie de succese importante. Acest lucru a reieșit cu claritate din documentele prezentate de biroul federal, cît și din cuvîntul participanților la ședința comitetului Federației române de radioamatorism, care a avut loc recent.

Astfel, numărul radioamatorilor de emisie-recepție și recepție a crescut simțitor față de anul precedent, datorită în primul rînd faptului că în majoritatea județelor funcționează cursuri de pregătire bine organizate, lecțiile de radiotehnică, telegrafie, regulamente etc fiind predate de lectori cu experiență, maeștri ai sportului sau radioamatori cu activitate îndelungată. Datorită sprijinului acordat de radiocluburile județene au luat ființă la casele pionierilor, precum și în numeroase școli generale și licee, cercuri de radioamatorism frecventate de mii de pionieri și elevi, viitori tehnicieni-electroniști, atît de necesari industriei noastre.

Activitatea competițională internă și internațională a înregistrat, de asemenea, unele succese demne de menționat. Pentru prima oară, radioamatorii noștri au cîștigat (în anul trecut) o medalie de bronz la campionatele europene de „vînătoare de vulpi". De altfel, „vînătoarea de vulpi", această interesantă disciplină tehnico-sportivă, în care electronica se îmbină cu alergarea pe teren variat și orientarea turistică, a devenit o activitate cu mulți adepți. La concursul republican „Cupa României" au participat peste 250 de concurenți — majoritatea juniori — dintre care 62 de fete. De un binemeritat succes s-a bucurat și concursul internațional de radiotelegrafie „Cupa Dunării", la care au luat parte cinci reprezentative naționale. Și concursurile de unde ultrascurte devin tot mai atractive. Trebuie evidențiată inițiativa radioclubului Maramureș, care organizează anual concursul internațional de unde ultrascurte pentru trofeul „Floarea de mină".

Dar cu prilejul discuțiilor au ieșit în evidență și o serie de regretabile aspecte negative, atît în munca federației cît și în aceea a unor comisii și radiocluburi județene. Astfel, în municipiul București activitatea se menține la un nivel încă nesatisfăcător. De asemenea, radiocluburile județene Brăila, Constanța, Galați, Iași, Sibiu și altele participă prea puțin (sau chiar de loc) la diferitele competiții oficiale. În unele județe — de exemplu Cluj — nu există suficientă înțelegere din partea organelor locale pentru activitatea radioamatorilor.

Luînd cuvîntul în încheierea lucrărilor, tovarășul general-lt. **Marin Dragnea**, prim-vicepreședinte al C.N.E.F.S., **a subliniat că activitatea radioamatorilor a cunoscut o amplă dezvoltare în anii socialismului, datorită în bună măsură muncii entuziaste depuse de activul obștesc și salariat din aproape toate județele țării. În prezent, federația și comisiile județene trebuie să-și îndrepte cu precădere atenția asupra următoarelor două sarcini principale: pregătirea unui număr cît mai mare de tineri în domeniul radiotehnicii, electronicii, radiotelegrafiei, pentru a deveni buni tehnicieni, buni radioamatori și, dacă va fi nevoie, vajnici apărători ai patriei noastre socialiste; în al doilea rînd, tinerii muncitori, elevi, studenți, trebuie convinși că practicarea radioamatorismului este un mijloc plăcut și util de folosire a timpului liber. O grijă deosebită trebuie acordată pionierilor. Copiii să învețe electronica, mai întîi jucîndu-se, pentru ca apoi să devină electroniști pasionați. Consiliile județene pentru educație fizică și sport, în colaborare cu U.T.C. și cu celelalte organizații care au sarcini în domeniul sportului, trebuie să se preocupe mai mult decît pînă acum de pregătirea radioamatorilor. Această activitate are și un profund caracter social și economic, deoarece îndrumă tineretul spre meseriile dintre cele mai moderne ale timpului nostru. Pentru a populariza radioamatorismul ar fi bine să se organizeze și unele concursuri combinate — cros, orientare turistică, tir, radiotelegrafie. Fără îndoială, astfel de concursuri ar atrage un mare număr de participanți. O problemă importantă, asupra căreia ar trebui să gîndească toți radioamatorii, este aceea de a sprijini celelalte discipline sportive prin diferite inovații și invenții. Tehnica electronică este folosită din ce în ce mai mult pe stadioane și în săli. Inovațiile în acest domeniu vor fi bine apreciate de toți sportivii noștri.**

Comitetul federal a luat apoi o serie de măsuri organizatorice. În funcția de președinte al Federației române de radioamatorism a fost ales tovarășul general-maior **Gheorghe Enciu** care, în numele biroului și al comitetului federal, și-a luat angajamentul de a munci pentru îndeplinirea în cît mai bune condițiuni a importantelor sarcini ce revin radioamatorilor.

„CUPA FEDERAȚIEI"

Printre competițiile importante rezervate radioamatorilor români se numără și „Cupa Federației". Ajunsă la cea de a XIII-a ediție, a întrunit în cele două etape, radiotelegrafie și radiotelefonie în benzile de 3,5 și 7 MHz (80 și 40 m), un număr deosebit de mare de concurenți. Federația a urmărit nu numai cunoașterea gradului de pregătire tehnico-sportivă dar și asigurarea îndeplinirii normelor de clasificare. Concurenții au trebuit să realizeze în cele două etape legături (recepții) cu stații de emisie-recepție situate în cît mai multe județe și sectoare din București. Rezultatele apar cu întîrziere, deoarece fișele trimise de fiecare participant cuprind sute de legături care au trebuit verificate de către arbitri. Recent a fost stabilit următorul clasament:

RADIOTELEGRAFIE

Juniori, stații individuale: 1. Takacs Carol — YO5AIR (Oradea), 2. Soare Lorian — YO5AAQ (București), 3. Dragomirescu Octavian — YO5RE (Oradea), 4. Receanu Zoltan — YO2ADG (Arad), 5. Pescaru Jean — YO9AWV (Buzău), 6. Vasile Constantin — YO7ARZ (Craiova)... **stații colective:** 1. YO5KDP — Casa Pionierilor Bistrița (Emil și Liviu Popp). 2. YO5LW — Satu Mare (Tallian Iosif și Kuibuș Iosif), 3. YO9KPL — Radioclubul județean Ialomița (Popa Ion și Chirculescu Anton)...

Seniori, stații individuale: 1. Giurgea Andrei — YO3AC (București), 2. Demianovschi Victor — YO6AW (Brașov), 3. Rucăreanu Mircea — YO4SI (Constanța), 4. Sîrbulescu Alexandru — YO7DL (Craiova), 5. Iatan Cicerone — YO4CT (Galați), 6. Căpraru Vasile — YO3AAJ (București)... **stații colective:** 1. YO2KCB Radioclubul județean Caraș-Severin (Hollschwandner Günther, Reșița), 2. YO8KGA — Radioclubul județean Suceava (Dascălu Dumitru și Lojewski Erast), 3. YO6KBM — Radioclubul județean Mureș (Szabo Tiberiu și Varga Ștefan, Tg. Mureș)...

RADIOTELEFONIE

Juniori, stații individuale: 1. Roveanu Sandu — YO2II (Arad), 2. Diaconu Maria — YO4UJ (Galați), 3. Răceanu Zoltan — YO2ADG (Arad), 4. Sandu Irina — YO6ALD (Făgăraș), 5. Rașca Romulus — YO2AEG (Timișoara), 6. Bădoiu Mircea — YO9AGI (Tîrgoviște)... **stații colective:** 1. YO5LW — Satu Mare (Tallian Iosif și Kuibus Iosif), 2. YO9KPL — Radioclubul județean Ialomița (Pop Ion și Chirculescu Anton, Călărași), 3. YO7KFC — Radioclubul „Muscelul" Cîmpulung (Rădulescu Petre)...

Seniori, stații individuale: 1. Feith Manfred — YO2FP (Timișoara), 2. Giurgea Andrei — YO3AC (București), 3. Visarion Sandu — YO6MD (Făgăraș), 4. Drăgulescu Gheorghe — YO3FU (București), 5. Zălaru Dan — YO6EZ (Brașov), 6. Fenyo Ștefan — YO3JW (București)... **stații colective:** 1. YO9KAG — Radioclubul județean Prahova (Mușat Ștefan și Stroe Nicolae, Ploiești), 2. YO8KAN — Radioclubul județean Bacău (Murărescu Nicolae și Ailincăi Constantin), 3. YO5KAU — Radioclubul județean Bihor (Pop Ion și Banc Mircea, Oradea)...

Trofeul „Cupa Federației Române de Radioamatorism" la telegrafie a fost obținut de Radioclubul județean Bihor iar la radiotelefonie de Radioclubul județean Timiș.

La Sighetu Marmației

SPORTURILE TEHNICO-APLICATIVE AU NEVOIE DE MAI MULT SPRIJIN

În raidul nostru prin diferite localități ale țării pentru a afla care este ponderea activităților sportive cu caracter tehnico-aplicativ în educația și pregătirea multilaterală a tineretului, ne-am oprit pe meleagurile maramureșene, în municipiul Sighetu Marmației. Și aici, ca pe întreg cuprinsul țării, tineretul se află puternic angrenat, alături de ceilalți oameni ai muncii, în eroicul efort pentru îndeplinirea și depășirea planurilor de producție, a angajamentelor luate în cinstea celei de a 30-a aniversări a Eliberării și a celui de al XI-lea Congres al partidului. Totodată, tinerii acordă activității sportive o mare parte din timpul liber.

Vizita și discuțiile purtate la Consiliul municipal pentru educație fizică și sport, Comitetul municipal U.T.C., Casa pionierilor, unele școli și licee, precum și în cîteva asociații sportive ne-au dat posibilitatea să constatăm că există preocupări și în ceea ce privește sporturile tehnico-aplicative, că au fost obținute unele rezultate dar că mai sînt multe de făcut pentru ca ele să corespundă posibilităților existente și sarcinilor trasate de partid și de stat. Pentru exemplificare, ne vom opri, pe scurt, asupra cîtorva aspecte întîlnite în acest oraș.

A fost o vreme — prin 1968—1970 — cînd aici radioamatorii desfășurau o activitate frumoasă și interesantă. Lucrînd la stațiile personale ori la cea colectivă a radioclubului orășenesc (YO5KAP) radioamatorii erau prezenți în eter ziua și noaptea. Se organizau și se făceau diferite expediții și experiențe în undele ultrascurte, se organizau concursuri și era pregătit un număr mare de începători. Apoi, din diferite motive, dintre care cel mai important, după cum ni s-a spus, ar fi fost lipsa unui sediu adecvat radioclubului, activitatea a stagnat. Se pare că în prezent situația începe să se redreseze. Radioclubul a primit un sediu chiar în incinta Consiliului municipal pentru educație fizică și sport, cu spațiu suficient și corespunzător. De asemenea, în curînd va fi deschis un curs pentru radioamatorii începători. În special tinerii care au frecventat cercul de radio de la Casa pionierilor vor fi pregătiți mai temeinic în activitatea de trafic. Se fac pregătiri pentru viitoarele competiții și vor fi reluate expedițiile și experiențele în U.U.S...

Din păcate și în ce privește orientarea turistică trebuie să vorbim mai mult la timpul trecut. Informațiile ne-au fost furnizate de Ianoș Tokacs, președintele comisiei municipale pentru turism-alpinism.

— În anul 1967 aveam în oraș trei secții de orientare. Sportivii de la „Voința" s-au clasat pe locul 2 la o competiție republicană. Patru ani la rînd a fost organizată o competiție dotată cu „Cupa Constructorul" la care participau alergători din principalele centre orientariste din țară. Mai tîrziu, cam de prin 1971, nu s-a mai făcut nimic pînă anul trecut, cînd am început să pregătim noi sportivi, să participăm la unele competiții. O acțiune reușită a fost organizarea unui concurs pentru tineret și juniori, cu circa 100 de participanți. Am fi avut mai mulți dar nu erau suficiente hărți.

O activitate tehnico-sportivă ceva mai răspîndită în Sighet — dacă punem la socoteală și cercurile din cadrul pregătirii tineretului pentru apărarea patriei — este tirul. Cele trei secții afiliate — dintre care „Voința" este cea mai activă — au aproape 40 de sportivi legitimați, care participă la diferite competiții locale. Rezultate mai bune în domeniul tirului de masă au fost obținute însă în cercurile din întreprinderi și școli, unde sute de tineri muncitori și elevi au participat la ședințele de trageri cu arma de calibru redus.

Am lăsat la urmă una din disciplinele tehnico-sportive foarte importantă pentru atragerea tineretului pe făgașul unor preocupări practice folositoare: modelismul, *pe care, din păcate, nu l-am întîlnit decît la Casa pionierilor. Deși oarecum tînăr (a luat ființă numai de cîțiva ani) cercul de aeronavomodelism are o serie de membri foarte activi, care au ajuns pînă la faza pe țară a Concursului pentru pionieri și școlari. Ștefan Brenner, conducătorul cercului, ne spunea că este sprijinit de toți factorii cu responsabilități în domeniul educației și pregătirii copiilor și tineretului, precum și de conducerea Combinatului pentru industrializarea lemnului.*

Primul secretar al Comitetului municipal U.T.C., Tiberiu Trifu și prim-vicepreședintele Consiliului municipal pentru educație fizică și sport, Ion Moldovan, au fost de acord că, totuși, ceea ce se face în oraș în domeniul activităților tehnico-sportive nu-i de ajuns. Sînt unele ramuri, cum este modelismul, în care elevii instruiți în perioada pionieriei nu mai au unde activa mai departe, nefiind nimic organizat pentru ei în afara cercului de la Casa pionierilor. Pentru continuarea pregătirii pe un plan superior trebuie neapărat organizate cercuri și secții de modelism, radioamatorism, orientare etc. în cît mai multe școli, întreprinderi și instituții. După felul cum s-a apreciat situația existentă și după cum au fost formulate unele propuneri pentru viitor, se poate concluziona că lucrurile vor începe să pășească pe un nou făgaș. Nu ne îndoim că prin efortul depus de toți factorii cu atribuții, sporturile tehnico-aplicative vor cuprinde un număr tot mai mare de tineri în orașul de lîngă Tisa.

Ion HOABĂN

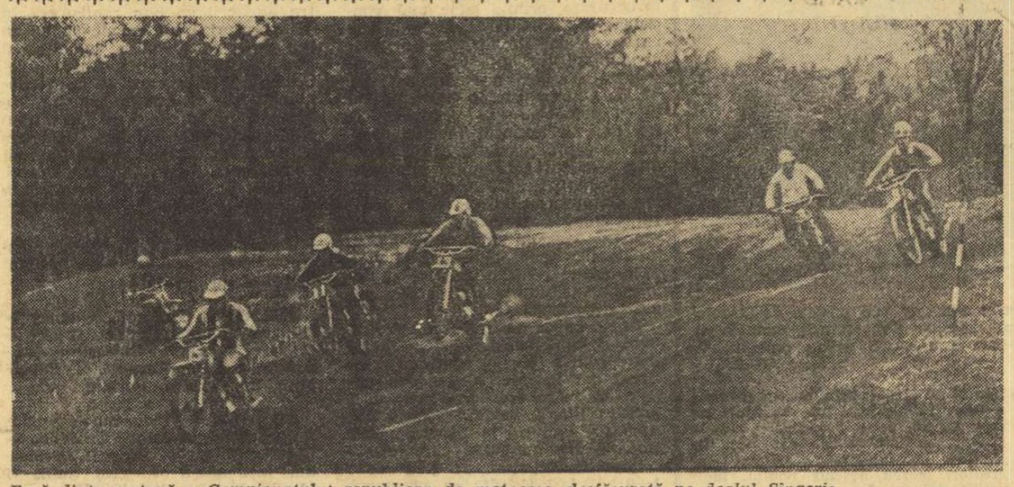

Fază dintr-o etapă a Campionatului republican de motocros, desfășurată pe dealul Șingeriș

Foto: St. CIOTLOȘ

MOTOCROS PE DEALUL ȘÎNGERIȘ

În această dimineață, pe traseul de pe dealul Șingeriș de la Moreni, are loc primul concurs de motocros al anului. Inițiativa aparține secției de motociclism din Asociația sportivă orășenească „Flacăra Moreni", la invitația căreia au răspuns sportivi din aproape toate secțiile de motociclism de performanță din țară. În vederea acestei competiții antrenorul Marin Jipa a organizat cîteva antrenamente pentru adaptarea motocicliștilor la condițiile asemănătoare concursului și mai ales pentru a se verifica, în teren, „caii putere". Antrenamentele s-au efectuat inițial pe terenul vecin cu Întreprinderea de utilaj tehnologic, unde de altfel muncesc majoritatea motocicliștilor, și apoi s-a trecut pe traseul oficial de pe Șingeriș.

Traseul de motocros de pe acest deal este apreciat de specialiști ca fiind unul dintre cele mai dificile din țară. El are o lungime de 1 500 — 1 700 m și în orice loc s-ar afla, spectatorul poate urmări concursul pe o porțiune de 80—90 la sută din traseu. An de an, pe acest traseu au fost organizate concursuri locale de motocros, etape ale campionatului republican, precum și concursuri internaționale.

★

Am avut ocazia, după o ședință de antrenament, să vorbim cu tovarășul Constantin Nițoiu, președintele secției moto din cadrul asociației sportive „Flacăra Moreni" și din discuțiile purtate am consemnat cîteva date care apreciem că interesează pe cititorii noștri.

Cu ani în urmă la Moreni se organizau concursuri de viteză pe șosea unde, alături de motocicliștii din Cîmpina și Ploiești, participau și cîțiva motocicliști din localitate, printre ei aflîndu-se și „veteranul" Ion Stîngă, animatorul motociclismului din acest oraș. Abia în 1966 s-a reușit să se pună bazele secției de motociclism. La început erau numai trei motocicliști legitimați, însă numărul lor a crescut mereu.

Datorită sprijinului tehnic și material, secția a avut posibilitatea să participe cu motocicliștii săi la toate etapele campionatului de motocros și de regularitate și rezistență. Medalia de aur, cucerită de Dumitru Motișan la campionatul de regularitate și rezistență din 1970 și cea de bronz la clasa 500 cmc, cucerită de Florin Davidescu la campionatul republican de motocros din 1971, precum și celelalte locuri fruntașe din clasamentele altor concursuri sînt mîndria motocicliștilor de la Moreni.

O preocupare de seamă a secției este mărirea numărului de sportivi, în special tineri. În vederea îndeplinirii acestei sarcini, se organizează periodic concursuri de selecție. La ultimul au luat startul 30 de tineri de 16—20 ani și, dintre aceștia, 12 au dovedit reale aptitudini pentru motociclism. În curînd, alți 50 de tineri care au solicitat să fie primiți în secție vor participa la concursuri de selecție și, cu siguranță, din rîndul lor vor fi depistate alte talente vrednice să li se încredințeze ghidonul motocicletelor de performanță. Începătorii vor participa anul acesta la raliul motocicletelor românești, organizat de Consiliul sindical județean Dîmbovița, iar pe plan local, se vor mai organiza alte patru concursuri de îndemînare precum și un motocros pe traseu redus.

Dorința motocicliștilor de la „Flacăra Moreni" este să ofere spectatorilor competiții atractive și să obțină rezultate cît mai bune.

Le dorim din toată inima succes deplin.

Niculae POPESCU

NOUTĂȚI AVIATICE LA ARAD

În cadrul comisiei județene de sporturi tehnico-aplicative din Arad au luat ființă recent două noi secții: de zbor fără motor și parașutism. Activitatea acestor secții se desfășoară, deocamdată, la Liceul industrial pentru construcții de mașini, unde organizația de partid (secretar, Gh. Lipovan) și conducerea administrativă (director, Ioan Czedli) au acordat tot sprijinul necesar asigurării bazei materiale.

Cursurile teoretice se țin de două ori pe săptămînă iar pregătirea fizică de specialitate este condusă de instructorul voluntar Kiss Arpad. Pregătirea practică pe aerodrom va avea loc în perioada iulie—august, cînd parașutiștii vor executa lansările din aeronavă pe aerodromul din localitate iar planoriștii se vor deplasa la aerocluburile din Brașov și Cluj.

Și aeromodeliștii au început din plin pregătirile în vederea campionatelor republicane. Grupa condusă de Iacob Lăcătuș finisează aparatele pentru campionatele de acrobație care vor avea loc la Cîmpina, iar echipele antrenate de Peter Alexandru, Toma Sauer și Ioan Redis se pregătesc pentru campionatele de zbor captiv și machete de avion.

Pentru zborul captiv s-a amenajat o pistă specială (la noua bază sportivă de la Cetate) dar ea nu poate fi folosită deoarece nu a fost încă terminat gardul de protecție. Lucrarea trebuie urgentată, deoarece aici va avea loc campionatul republican de machete „Memorialul Aurel Vlaicu".

Petre CURTU
antrenor

EXIGENȚE TACTICE ALE ORIENTĂRII TURISTICE

Cîteva observații pe marginea etapei de iarnă a competiției pe echipe „Cupa F.R.T.A."

Cîștigătorii etapei de iarnă de la Pășcani: Constantin Angheluță, Ileana Scully *(Voința)* și Mircea Țicleanu *(Dacia) din București.*

Orientarea turistică presupune — fără exagerare — mai mult decît alte sporturi, o alegere extrem de judicioasă a tacticii. Și vrem să precizăm că ne referim la tactică în înțelesul său mai larg, ca **totalitate a mijloacelor întrebuințate** pentru a izbuti într-o acțiune (cum sună definiția din Dicționarul limbii române moderne).

Dar chiar în sportul cu harta și busola, alegerea tacticii este oarecum mai simplă într-o probă individuală, unde avem de-a face doar cu propria opțiune a sportivului asupra traseului și, uneori, asupra unor detalii de echipament. Într-un concurs pe echipe, problema se complică întrînd în calcul și posibilitățile prezumate ale fiecărui echipier, iar dacă un concurs de acest gen se desfășoară într-o perioadă a anului cînd dificultățile terenului sporesc (zăpadă în strat gros, zăpadă înghețată, pante noroioase etc.) reiese limpede că el devine o veritabilă ecuație cu mai multe necunoscute.

O asemenea ecuație a fost pentru cei 51 de sportivi și sportive prezenți la start în etapa de iarnă a Cupei F.R.T.A. desfășurată, la începutul acestei luni, în zona stațiunii Pășcani, care, după cum se știe, se află într-un teren foarte frămîntat, cu denivelări accentuate, cu păduri întinse și desișuri aproape de nepătruns. Zăpada, relativ puțină la altitudinea medie a stațiunii, dar abundentă în văi, în păduri și pe fețele nordice, a sporit indiscutabil gradul de dificultate a traseului care, mai ales în prima zi, a prezentat pe alocuri adevărate capcane pentru concurenții neprevăzuți cu un echipament corespunzător.

Prima garnitură a A.S. Clujeana (unul din nucleele puternice ale orientării turistice din țara noastră) a ieșit din competiție după prima manșă, pentru că unul din componenții săi, Gavril Simon, a comis imprudența de a intra pe o porțiune de traseu cu zăpadă mare, nu cu schiurile (pe care le avea) ci cu colțari. Cînd și-a dat seama că nu mai are colțarii a revenit pe traseu și a început să-i caute în zăpadă, pierzînd mult timp și riscînd o degerătură (din fericire, ușoară) la mîini.

După acest exemplu, foarte concludent în ceea ce privește alegerea echipamentului, iată altul care se referă la repartizarea sarcinilor. Fiind vorba de o competiție pe echipe (doi sportivi și o sportivă), concurenții au trebuit să facă o repartizare a posturilor cît mai conformă cu capacitatea fizică a fiecăruia, cu cunoștințele lor în domeniul deplasării pe schiuri. Ei au avut de împărțit 14 posturi în prima manșă și 15 în cea de a doua, ținînd seama totodată de prevederea regulamentului ca nici unul dintre ei să nu aibă mai puțin de trei posturi. Au fost cazuri, ca acela al echipei Clujeana II, în care sportiva formației, în speță una dintre cele mai valoroase orientariste — Clara Szabo — a avut de atins numai trei posturi. Ea s-a achitat de misiunea sa într-un timp extrem de scurt, dovedind că ar fi putut prelua unul din posturile împărțite între coechipierii săi. Cum timpul echipei era cel al ultimului echipier sosit, se înțelege de la sine că o încărcare mai echilibrată cu sarcini ar fi fost în avantajul întregii formații.

Aceasta presupune însă o foarte bună cunoaștere a potențialului fiecărui component și chiar asumarea unei doze de risc. Iată un alt exemplu pentru a susține această ultimă afirmație. În prima manșă, sportiva echipei Rulmentul — Gabriela Iosub — și-a parcurs partea de traseu într-un timp mai lung decît cel scontat. Acest fapt l-a determinat pe conducătorul echipei, experimentatul (de altfel) Richard Schuller, să nu-i lase coechipierei decît trei posturi, în a doua manșă. Firește, pentru a evita o nouă surpriză. Dar, dacă ar fi ținut seama de valoarea obișnuită a coechipierei sale, el îi putea repartiza acesteia 4 posturi degrevîndu-l pe cel de al treilea om al formației — Ortwin Lexen — care și-a acoperit mai greu „rația".

Știm că este foarte dificil să iei pe moment hotărîri în care cîntărești atîtea elemente cu un destul de pronunțat caracter aleatoriu, care scapă posibilităților noastre de previziune. Dar se poate constata, din exemplele la care ne-am referit, că în unele cazuri surprizele neplăcute puteau fi evitate. În mai mare măsură.

Sebastian BONIFACIU

HIDROMODELUL „ALBATROS H"

La numeroasele categorii de aparate de zburat cuprinse în regulamentele oficiale ale aeromodelismului s-a adăugat, în ultima vreme, încă una, codificată de F.A.I. prin inițialele „F 3 A", ceea ce înseamnă: **aeromodele cu motor, conduse prin radio, cu decolare de pe sol sau apă.** La noi în țară, debutul în această spectaculoasă probă l-au făcut aeromodeliștii din Dej, conduși de Ilyes Csaba, maestru al sportului. Iată, alăturat, planul aparatului realizat de I. Csaba, recomandat amatorilor acestui sport.

Modelul poate fi construit prin metode clasice: aripa din longeroane și nervuri, învelită cu foiță, iar fuzelajul, cu secțiunea pătrată, din placaj de 1 mm, pe schelet de longeroane de brad. El este echipat cu un motor OS MAX de 3,17 cmc dar pot fi folosite și alte motoare, de la 2,5 la 5 cmc.

Cotele aparatului sînt indicate în desen. Rămîne doar să adăugăm că greutatea sa totală este de 1480 grame. „Albatros H" este pilotat cu ajutorul unei stații de tip „KRAFT", cu 4 servomecanisme, dar poate fi pilotat și pe două comenzi — direcție și profundor, cu ajutorul stațiilor „PILOT", adaptate la două comenzi.

Modelul pe care vi-l recomandăm a și stabilit două recorduri republicane de zbor: 8 min 6 sec. durată și 422 m înălțime.

G. CRAIOVEANU

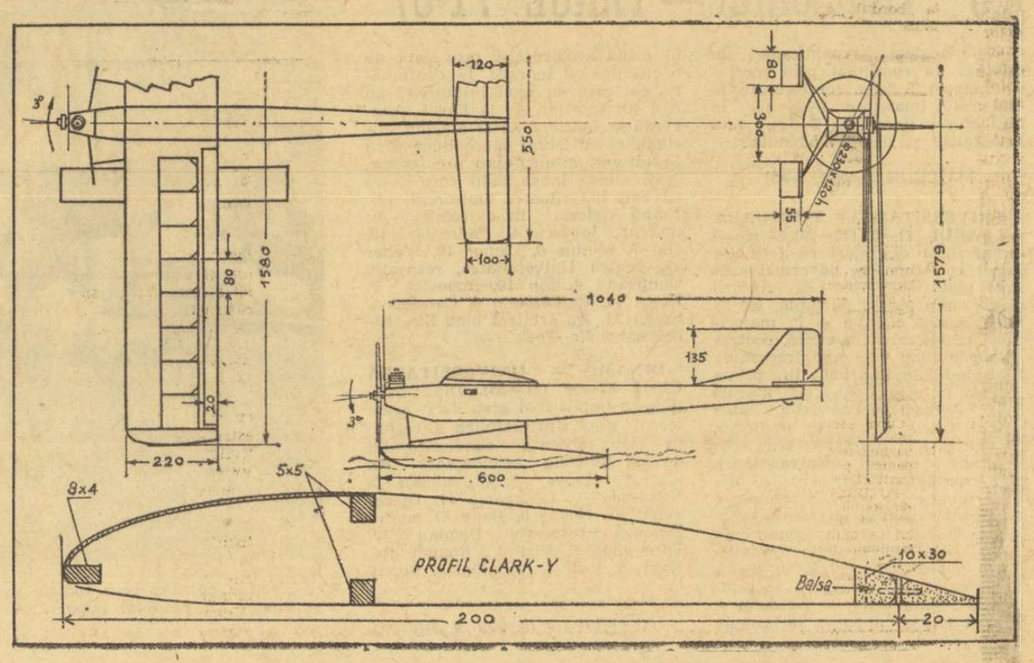

DAR „FAIR-PLAY-UL" TRIBUNEI?

Azi e duminică... În toată țara, pe sute de terenuri, în săli, se desfășoară competiții sportive de tot felul, mai mari sau mai mici, fie în campionate republicane sau în diverse cupe, fie simple întreceri locale, de sfîrșit de săptămînă, organizate pentru a satisface setea tineretului de activitate sportivă, de mișcare, de practicare a exercițiului fizic.

Mulți dintre noi ne vom găsi azi pe stadioane, unii — poate — chiar citim aceste rînduri într-un colț de tribună. Am venit — pur și simplu — să urmărim o întrecere sportivă, am venit (eventual) chiar cu gîndul, mărturisit, de a aplauda o victorie a echipei favorite. Dar, cu toții, dorim să vedem un meci — de fotbal, de rugby, de baschet — de bun nivel tehnic, spectaculos, **disputat în limitele deplinei sportivități, a ceea ce numim de regulă „fair-play".**

Va fi meciul de azi așa cum îl dorim, va răspunde el exigențelor noastre? Depinde în primul rînd, desigur, de sportivii care se întrec, de antrenorii lor, de felul cum ei înțeleg să transpună în viață principiul de esență al sportului **„cel mai bun să învingă!"**

Dar, stimați spectatori, **depinde și de noi!** Pentru că tribuna, publicul se integrează — adesea decisiv — în atmosfera generală a unei întreceri sportive, a cărei ținută generală o pot chiar determina. Este deci nevoie să vorbim — și nu numai atît, să luăm și măsuri! — în legătură **nu doar cu educația sportivilor, CI ȘI A PUBLICULUI, A TRIBUNEI, într-un termen figurativ.**

Pentru că, să recunoaștem, sînt atîtea lucruri urîte, care întinează atmosfera sportivă, și pe care le generează **nu sportivii, ci spectatorii,** încît subiectul merită o tratare temeinică, frontală și radicală!

Este — de exemplu — sportiv să întîmpinăm echipa oaspete cu huiduieli, atunci cînd ea intră pe teren pentru a ne saluta?

Este sportiv să se scandeze „Hoții, hoții", la adresa arbitrilor, atunci cînd ei iau o decizie justă, dar care nu convine unora doar pentru că ea este în favoarea echipei vizitatoare?

Este sportiv acel cor — dezgustător pentru orice om de bun simț — care se adresează echipei învinse în luptă dreaptă și care le amintește unor sportivi, întrecuți în meci cinstit, că... **„au mîncat bătaie"?!**

NU! Nu este sportiv! Dimpotrivă...

Și atunci, de ce să-i condamnăm doar pe cei care greșesc în vîltoarea luptei din teren și să nu ne uităm și în jurul nostru, la vecinii noștri din tribună?

Asemenea întrebări le punem (dar ar fi trebuit să și le pună în primul rînd ei) unor spectatori din Giurgiu, din Pașcani, de pe stadionul bucureștean Giulești sau de sub cupola patinoarului artificial „23 August" din Capitală, ca să nu mai lungim o listă pe care o dorim curmată.

Epilogul incidentelor recente, la meciul de fotbal **Dunărea—Tractorul** din Divizia B, este cunoscut: suspendarea terenului, astfel încît, azi, suporterii echipei giurgiuvene vor trebui să se deplaseze, pentru a o susține, la Videle. La ce le-a folosit atitudinea de acum două săptămîni? Nesportivitatea publicului din **Pașcani,** la meciul cu **F.C. Galați,** a atras asociației C.F.R. neplăceri, comentarii nefavorabile în presă, chemarea la F.R.F. etc. Din păcate, în loc să învețe ceva din cele petrecute, unii tovarăși de la C.F.R. Pașcani au început să „bombardeze" C.N.E.F.S., federația, redacțiile cu telegrame și memorii, ca și cum, vorba rominului, „nici usturoi n-au mîncat, nici gura nu le miroase..." (Dar asta e o altă treabă!). Avem, apoi, exemple și **din Capitală:** bătălia în toată regula încinsă în tribune, în prima etapă a returului Diviziei B, între „galeria" Progresului și cea a echipei oaspe, „Șoimii" Sibiu, pe terenul din str. Dr. Staicovici; sau atitudinea unor spectatori din Giulești, la meciul **Rapid — S.C. Bacău,** din cauza căreia federația a dat un avertisment clubului feroviar; sau unele manifestări, cu totul deplasate, ale unor grupuri de asa-ziși suporteri, obișnuiți ai patinoarului, chiar la meciuri internaționale, din păcate...

Iată, deci, că a aminti **și despre comportarea publicului nu** este deloc inutil.

Este cert că **un adevărat climat de sportivitate pe stadioanele și în sălile noastre de sport nu se poate instaura ignorînd rolul tribunei.** Și dacă, pe acest drum, vor apărea greutăți, repetări supărătoare în ignorarea unor legi certe ale sportului, organele de conducere (centrale și locale) ale mișcării sportive sînt datoare să intervină principial și ferm.

Pentru suspendarea unui teren nu este nevoie, la urma urmelor, ca o sticlă să se spargă în capul arbitrului de linie...

Radu URZICEANU

fotbal

LA SLATINA AL DOILEA JOC DINTRE ECHIPELE DE JUNIORI ALE ROMÂNIEI ȘI TURCIEI

Stadionul din orașul aluminiului românesc găzduiește astăzi un inedit cuplaj fotbalistic. În deschiderea partidei de Divizia B, dintre **Dinamo** din localitate și **Ș. N. Oltenița** — o partidă echilibrată, cu rezultat greu previzibil — se vor întîlni selecționatele de juniori ale **României** și **Turciei,** o premieră pentru iubitorii fotbalului din acest oraș. Confruntarea de la Slatina dintre juniorii români și turci se vrea a fi — și sperăm că va întruni toate atributele — o reeditare a pasionantei dispute de vineri de pe stadionul pitești an „1 Mai".

În linii mari, antrenorii celor două formații — care ieri după amiază au efectuat antrenamente ușoare pe stadionul din Pitești — vor menține aceleași distribuții și pentru confruntarea de astăzi. Din echipa oaspete va lipsi, probabil, **Nezihi,** accidentat la mîna dreaptă în meciul de vineri. Citeva probleme de rezolvat are și doctorul echipei noastre, **Marcel Georgescu. Popa** și **Șurenghin** au fost loviți în partida de la Pitești, resimțindu-se destul de serios, dar probabil că își vor relua locul lor în formație. La Slatina nu vor juca, însă, **Moraru** și **Cotigă,** lăsați să evolueze astăzi în echipele lor de club, **Metalul București,** și respectiv, **Progresul Brăila.** Dar, iată formațiile probabile ce se vor alinia în fața publicului slătinean: **ROMÂNIA: Lung — Pătrașcu, Agiu, Popa, Elisei — Leac, Șurenghin, Hurloi — Culea, Grosu, Vrînceanu.** Rezerve: **Florea, Augustin, Naghi, Roșu, TURCIA: Mahattin — Sevket, Ali, Ihsan, Sabri — Faruk, Mustafa, K. Nurettin — Huseyin, Vehbi, Ceyhun.** Rezerve: **Erkan, S. Nurettin, Samet, Turan, Savaș, Reha, Kemal** și **Nezihi.**

RAPID — SPORTUL STUDENȚESC 3—0 (0—0)

Peste 2000 de spectatori au ținut să asiste ieri după amiază, pe stadionul Giulești, la partida amicală dintre formațiile Rapid și Sportul studențesc. A fost un joc frumos, în care ambele echipe au evoluat cu aceeași convingere ca într-o partidă oficială. Studenții au dominat mai mult în prima repriză, dar nu au reușit să fructifice nici una din ocaziile avute. După pauză, cei care își impun superioritatea sînt feroviarii, fapt reflectat și pe tabela de marcaj. Ei reușesc să înscrie de trei ori prin **Năstureș-cu** (min. 47) și **Neagu** (min. 70 și 73), la capătul unor faze bine construite. A arbitrat **Mircea Cîțu.**

Pavel PEANA

DINAMO — F. C. ARGEȘ 4—3 (1—1)

Ieri pe stadionul Dinamo, 2 000 de spectatori au asistat la un meci echilibrat, cu faze multe de poartă, în care înaintașii s-au dovedit deosebit de productivi. Au fost folosiți următorii jucători: **Dinamo:** Constantinescu (Cavai) — G. Sandu (Cheran), Sătmăreanu II, Dobrău, Deleanu (Lucuță) — Moldovan, R. Nunweiller — Sălceanu (Fl. Dumitrescu), Gojgaru (Custof), D. Georgescu, Lucescu. **F. C. Argeș:** Stan (Niculescu) — Pigulea, Mustețea, Vlad (Nedelcu), Ivan — Prepurgel, M. Popescu — Radu, Dobrin (Burcea), Roșu, Jercan. **Arbitru:** C. Dinulescu.

Autorii golurilor: **Gojgaru** (min. 32), **Dobrin** (min. 38), **Jercan** (min. 73), **D. Georgescu** (min. 76 și 79), **Fl. Dumitrescu** (min. 82), **Roșu** (min. 85).

METALUL PLOPENI — VICTORIA ROMAN 3—0 (1—0)

Ieri, în seria I a Diviziei B s-a disputat meciul Metalul Plopeni — Victoria Roman, din cadrul etapei a XX-a. Scor final: 3—0 (1—0) în favoarea fotbaliștilor din Plopeni.

Astăzi, pe stadionul Giulești

RAPID (tineret) — BRAZILIA (juniori)

Lotul de juniori al Braziliei (în care se află și cîțiva jucători de 19 ani născuți în 1955) — aflat într-o lungă deplasare pe continentul nostru, înaintea participării la tradiționalul turneu organizat în a doua decadă a lunii viitoare pe Coasta de Azur, la Cannes — a sosit vineri în Capitală. După cum se știe, miercuri la **Atena,** echipa **Braziliei** a întîlnit o selecționată de tineret a **Greciei,** în fața căreia a cedat cu 1—2.

Ieri, jucătorii oaspeți au efectuat un antrenament de aproape două ore pe stadionul Giulești pe care, astăzi, de la ora 10, vor întîlni echipa de tineret a clubului Rapid.

Următorul meci, și ultimul, al turneului efectuat în țara noastră, oaspeții îl vor susține miercuri (ora 14,30), la Pitești, cînd parteneri de întrecere le vor fi juniorii români, care se pregătesc cu asiduitate pentru partida retur, de la 3 aprilie, cu **R. F. Germania,** din cadrul preliminariilor **Turneului U.E.F.A.**

Iată formația pe care antrenorul **Antonio Ferreira** o va alinia în partida de astăzi, de pe stadionul Giulești: **Carlos** (Ponte Preta Sao Paulo) — **Vanderley** (Flamengo), **Valter** (Noroeste Sao Paulo), **Xaxa** (Vitoria Bahia), **Carlinos** (Fluminense) — **Luiz Carlos** (Internacional Rio Grande do Sul), **Alfredo** (Cruzeiro) — **Toninho** (Atletico Minas Gerais), **Tarbas** (Cruzeiro), **Marcelo** (Atletico), **Adao** (Santos).

LA C.E. DE TIR CU AER COMPRIMAT TRĂGĂTORII NU ȘI-AU ATINS ȚINTA

(Urmare din pag. 1)

la ultimele cinci concursuri premergătoare C.E. (campionatul municipal, București, 7—9.XII.1973; concurs internațional, Ploiești, 14—16.XII.1973; campionatele României, 21—22.XII. 1973; concurs internațional în Polonia, 19—20.I.1974; Cupa Primăverii, 26—27.I.1974). Iată și un tabel statistic cuprinzînd în coloanele I—II: media cifrelor și cel mai bun rezultat de la cele cinci concursuri anterioare C.E.; III—IV: cifra și locul înregistrate la Enschede; V: cifra pe care se sconta; VI.: media primelor trei loturi scrisă la C.E.

Pistol senioare					
Ana Buțu:	373,2	—379	—374	— 6	—374—382,3
Silvia Kaposztai:	371,5	—380	—367	—21	—370
Anișoara Matei:	374,8	—381	—359	—24	—377
Pistol seniori					
Marinică Trușcă:	375,6	—383	—386	— 8	—377—387,3
Dan Iuga:	363,6	—386	—381	—16	—384
Liviu Stan:	376	—386	—374	—46	—378
Alexandru Gered:	376	—379	—373	—50	—376
Pușcă seniori					
Ștefan Caban:	376,2	—379	—377	—18	—378—385,3
Dumitra Matei:	379,8	—386	—376	—23	—376
Ionel Trăscăveanu:	377,2	—380	—374	—33	—378
Ilie Codreanu:	379,2	—385	—369	—52	—383

Prin urmare, dintre cei 11 trăgători, unul singur a reușit să se depășească, tînărul **Marinică Trușcă,** ceea ce înseamnă foarte mult într-o competiție de anvergura „europenelor" mai ales, fiind vorba de un rezultat cu numai două puncte mai slab decît cel al campionului. Alți trei, **Ana Buțu, Dumitra Matei** și **Ștefan Caban** au obținut, în general, cifre în jurul mediei înregistrate pînă acum, cu totul insuficiente însă pentru un loc pe podiumul premianților. Poate că o mențione merită totuși tînăra Dumitra Matei, selecționată în echipa masculină de seniori, chiar la debutul ei într-un campionat continental.

EȘECUL CONSACRAȚILOR

Dar, decă rezultatele celor patru sportivi amintiți nu se situează la nivelul medaliaților C.E., ce să mai spunem despre comportarea celorlalți șapte țintași și, în special, de Anișoara Matei și Ilie Codreanu, oameni de bază ai reprezentativelor noastre, pe aportul cărora se conta într-o măsură hotărîtoare, dar care au „clacat" incredibil? Cu rezultatele ca care ne obișnuiserăm în precedentele concursuri, Anișoara Matei și Ilie Codreanu ar fi putut urca multe locuri în clasamente și ar fi adus echipele țării pe poziții medaliate. Sigur, cînd vorbim de echipe, ne gîndim la contribuția fiecărui component, dar mai cu seamă la cei consacrați. **Or, la Enschede, cele mai slabe evoluții le-au avut — surprinzător — tocmai cei doi mari favoriți.**

O situație oarecum asemănătoare poate fi observată și la pistol seniori. Fără a concura la plafonul posibilităților, fostul campion al Europei, din 1972, Dan Iuga, a „marcat" 381 p — rezultat care, fără îndoială, nu este catastrofal, dar cu o astfel de cifră, nici anul trecut nu se mai putea ajunge în primii zece. Și la această probă s-a pierdut o mare ocazie de a se cîștiga o medalie la echipe unde, beneficiind de rezultatul bun al lui Trușcă și cu un plus de cîteva puncte la ceilalți, se putea ajunge pe podium. Așa însă...

Dan Iuga a pus sub semn de întrebare — și înainte și după — oportunitatea pregătirii centralizate de la Ploiești (ultimele două săptămîni premergătoare C.E.), pentru că trăgătorii se antrenaseră pînă atunci în alte condiții. Federația și tehnicienii sînt însă de altă părere. Indubitabil, este necesar ca sportivii să fie consultați cînd este vorba de propria lor pregătire, dacă ne gîndim la participarea lor conștientă în procesul instructiv-educativ. Și la fir, aceasta constituie o metodă curentă în stilul de lucru al forului nostru de specialitate. La fel, sînt cunoscute capacitatea și puterea de discernămînt ale unui sportiv fruntaș de talia medaliatului cu argint de la J.O., Dan Iuga. Totuși, cîneva trebuia să hotărască în ultimă instanță, în cazul de față federația și colectivul de antrenori fiind cei mai îndreptățiți. Bineînțeles, ținînd seama de interesul general, ca și de toate considerentele aferente. Odată decizia luată, toată lumea este datoare să-și subordoneze acțiunile, să depună eforturile pentru atingerea obiectivului propus, în speță, cucerirea unui număr cît mai mare de medalii, adică reprezentarea cu demnitate a sportului românesc în această atît de importantă competiție internațională. Ceea ce nu se poate spune despre unii dintre țintașii români care au concurat la Enschede: **Codreanu** (locul 52), **Gered** (50), **Stan** (46), **Trăscăveanu** (33), **Anișoara Matei** (24).

REALIZAREA PERFORMANȚEI ȘI NU DOAR SELECȚIONAREA ÎN ECHIPA

Este o nepotrivire flagrantă între încrederea arborată inițial de antrenorii Mihai Toader și Ștefan Petrescu și rezultatele înscrise de elevii lor. În consecință, l-am rugat pe antrenorul **Mihai Toader** să ne explice cauzele acestei contradicții. El ne-a spus: **„Noi am contat că, în general, la pușcă, acum nu va mai fi înregistrat acel salt spectaculos de anul trecut, și am crezut — pe baza rezultatelor precedente — că cei mai mulți dintre sportivii noștri vor obține plusuri de cîteva puncte fiecare. La pistol ca și la pușcă. Se pare însă că încărcătura psihică a depășit-o pe Anișoara Matei, iar Ilie Codreanu a plătit tribut faptului că în ultima perioadă de pregătire nu s-a mai stăruit suficient, evitînd și probele de control. Pe viitor nu va mai trebui făcut nici un fel de rabat muncii de instruire și, implicit, performanței, iar baremurile premergătoare este necesar să fie îndeplinite sută la sută. Cine nu le realizează integral, să nu plece, indiferent de meritele anterioare".**

Subscriem total la acest punct de vedere. Numai că primii care trebuie să-l aplice sînt antrenorii și federația. Și un început s-a făcut cînd tînăra Dumitra Matei a fost selecționată (conform unei suite de cifre bune) în locul lui Șandor, trăgător cu o mare experiență competițională și cu comportări notabile în anii trecuți, aflat acum însă în criză de formă și rezultate. Ar fi de dorit ca măsurile să fie aplicate și în continuare, cu toată consecvența și să nu se oprească la jumătatea drumului. Altfel, nu se va putea trece peste actualul impas.

De asemenea, paralel cu mărirea volumului de lucru la indicii corespunzători marii performanțe, cu îmbunătățirea radicală a metodologiei antrenamentelor (fără a înțelege prin aceasta un consum haotic de materiale), este imperios necesar ca și optica sportivilor să sufere modificări substanțiale. Procesul instructiv-educativ trebuie abordat cu întregul simț de responsabilitate de factorii respectivi ca și de toți sportivii. Pentru că unii fac citeodată impresia că principalul lor obiectiv îl constituie doar selecționarea și deplasarea. Or, onoarea de a reprezenta țara în marile competiții internaționale înseamnă mult mai mult. Înseamnă lupta dusă cu ardoare pînă la ultima picătură de energie pentru menținerea și ridicarea sportului nostru pe cele mai înalte trepte ale performanței continentale și mondiale. Și trăgătorii români s-au dovedit în dese rînduri capabili de asemenea izbînzi răsunătoare. **Dacă recentele campionate europene s-au încheiat cu un insucces, viitoarele campionate ale lumii din luna septembrie (în Elveția) oferă nu numai prilejul reabilitării, ci și ocazia cuceririi unor medalii mai valoroase, cele de campioni mondiali. Să sperăm că — alături de specialiștii celorlalte genuri de arme — și cei de la probele cu aer comprimat vor ști să-și fructifice nposibilitățile cu maximum de randament la momentul potrivit. Este un obiectiv de mare răspundere, dar posibil de îndeplinit.**

SPORT și agrement

SEVERINENII AȘTEAPTĂ NERĂBDĂTORI PRIMĂVARA...

În municipiul Drobeta Tr. Severin, agrementul a cucerit cîteva poziții cheie. **„În această privință** — ne spune prof. D. Popescu, prim-vicepreședinte al C.J.E.F.S. Mehedinți — **sîntem pe un drum bun. Am pornit de la ideea că odihna cetățeanului trebuie privită cu aceeași grijă și atenție ca și munca lui, pentru că de refacerea și conservarea potențialului fizic și intelectual depind direct capacitatea de creație și randamentul individului. Așa s-a făcut că am trecut la acțiune și că astăzi, în municipiul nostru, avem create suficiente condiții pentru ca tineretul, întreaga masă de oameni ai muncii să-și poată petrece timpul liber, în plin aer, în locuri dotate cu instalații și mijloace care te invită la mișcare".**

Despre adevărul ultimei afirmații făcute de profesorul D. Popescu aveam să ne convingem vizitînd noile spații dedicate agrementului, în străvechea urbe de pe malul Dunării. Turul nostru l-am început cu o scurtă incursiune la „Stadionul 1 Mai". Bază sportivă, binecunoscută de localnici, a devenit multifuncțională. În incinta stadionului au apărut, nu de mult, două bazine mari de înot, în mijlocul unei plaje, iar alături acesteia, o suprafață de teren prevăzută cu instalații de nocturnă rezervată jocurilor cu mingea.

„La stadion, din tabelul instalațiilor sportive posibile mai lipsește, după părerea mea, doar un patinoar artificial. În rest avem de toate — ne mărturisea Gh. Dumitrescu, pensionar, fost constructor de nave.

Prima impresie, deci, bună. Și totuși chiar în forma lui actuală „Stadionul 1 Mai" nu reprezintă decît o mică parte din ceea ce a creat, în această direcție, municipalitatea orașului.

Pădurea Crihala a fost din totdeauna un loc plăcut de refugiu în fața canicule ca și un ideal loc de promenadă. Același rol îl va păstra și în continuare dar, cu un plus de atractivitate. Pădurea Crihala este transformată, în prezent, într-o insulă... împădurită. Jur, împrejurul ei a fost excavat pămîntul. Aproape de intrarea principală în parc a luat naștere un dig, care va stăvili apele izvoarelor ce se vor aduna într-un imens lac circular. Pe undele acestuia vor fi lansate, bineînțeles, bărci iar undeva, pe mal se va amenaja un debarcader. În pădure s-a prevăzut amplasarea unui important număr de terenuri și instalații sportive.

Într-un alt cartier al municipiului, în **„Schela Cladovei"** a apărut așanumita **„zona șrandurilor Porțile de fier".** Un imens complex, străjuit de o parte de un deal, iar de altă parte de cursul Dunării. Aici, severinenii beneficiază de un imens bazin de formă circulară și de un altul de dimensiuni olimpice, prevăzut cu trambuline și platforma pentru sărituri. Între cele două bazine au fost amenajate terenuri de volei, de handbal, de tenis de cîmp, precum și un teren de fotbal. Totul pare perfect. Și totuși, municipalitatea orașului continuă să fie nemulțumită. Se poate mai mult, se poate și mai frumos. Și, într-adevăr, pentru îmbogățirea inventarului de terenuri și amenajări dedicate agrementului, pentru înfrumusețarea în continuare a complexului a fost întocmit un nou proiect de sistematizare a întregei zone. Cum va arăta aceasta în final? Este surpriza pe care organele de resort o pregătesc, cu atenție și migală, locuitorilor Drobetei.

Tot la Drobeta Tr. Severin a mai apărut, anul trecut, satul de vacanță, ridicat la confluența Bahnei cu Dunărea. Întreaga amenajare, cu zeci de căsuțe frumoase, a fost înălțată în numai trei săptămîni. Și aici există un debarcader și, bineînțeles, bărci și aici au fost trasate terenuri de sport. Pentru toate aceste frumuseți severinenii așteaptă nerăbdători primăvara, așteaptă zilele călduroase, înflorirea liliacului. La 7—8 km distanță de oraș există pădurea naturală de liliac, de pe dealul Vărănic, un adevărat monument al naturii...

Încălzire înainte de concurs? Nu! Sînt amatori de echitație, dintre care, unii, n-au încălecat poate niciodată în viață. Acum însă li se oferă ocazia, pe malul lacului Herăstrău, la Centrul de călărie — de agrement, al Clubului sportiv municipal. Și amatori sînt mulți... Foto: P. ROMOȘAN

CLUBUL SPORTIV MUNICIPAL PROMITE...

Clubul sportiv municipal București desfășoară în aceste zile o vie activitate organizatorică. Se apropie sezonul estival și totul trebuie pus la punct pentru a satisface exigențele mereu sporite ale membrilor săi.

● Pînă la sfîrșitul lunii aprilie, clubul va intra în posesia a 50 de bole, clasa „Optimist", iar la 1 iulie numărul acestor ambarcațiuni se va ridica la 150. Frumoase perspective pentru bucureștenii amatori să plutească pe undele lacului Herăstrău, la bordul suplelor ambarcații cu pînze!

● Amatorii de carting — elevi și adulți — vor beneficia și ei de 75 mașini noi (60 mici pentru pionieri, 15 pentru adulți), procurate de club, în colaborare cu Administrația parcurilor.

● În afara terenurilor de sport existente în parcul Herăstrău (tenis de cîmp, volei, baschet, fotbal), anul acesta vor mai fi date în folosință alte 20 amenajări (pentru baschet, volei și handbal). Pentru toate acestea au și fost procurate 100 tone zgură roșie.

DEMONSTRAȚIE DE PARAȘUTISM (LANSĂRI DIN TURN) LA COMPLEXUL SPORTIV „23 AUGUST"

Astăzi, de la ora 8,30, la complexul sportiv din parcul „23 August" va avea loc deschiderea cursurilor de parașutism (salturi din turn). La festivitatea inaugurală își vor da concursul parașutiști cu vechi state de serviciu în frunte cu maestrul emerit al sportului Vasile Sebe. *Programul va fi completat cu evoluții de aeromodele radiotelecomandate și cu o demonstrație de motocros.*

Rubrică redactată de **Gheorghe ȘTEFĂNESCU**

STARTUL L-A DAT BUDEȘTIUL

Apreciem ca deosebit de interesantă și prin aceasta o recomandăm cu căldură, haina cu care pionierii din județul Bistrița-Năsăud au îmbrăcat competiția de oină dotată cu „Cupa speranțelor". Dintr-o confruntare sportivă cu nimic deosebită de altele organizate în țară, pionierii bistrițeni au transformat „Cupa speranțelor" la oină într-o sărbătoare a tinereții care atrage și încîntă nu numai pe componenții echipelor aflate în întrecere, ci o mare masă de fete și băieți veniți la locul desfășurării întrecerilor, într-un adevărat pelerinaj.

Startul în acest neobișnuit gen de manifestare sportivă l-a dat, anul trecut, comuna Budești. Aici, în cel mai excentric punct al județului Bistrița s-au întîlnit formațiile de oină din zece comune și tot aici, tinerii și tinerele de pe o rază de 15 km au venit pe jos ca să asiste la jocuri. A fost, după cum spuneau martorii oculari, o revărsare de tinerețe și voioșie cum nicicînd nu s-a văzut în vreo comună de pe aceste meleaguri. Micuții musafiri au fost luați în grijă de către sătenii comunei Budești. A fost frumos și ca mărturie a succesului repurtat stă reeditarea acțiunii la scurt timp după aceasta, de către alte comune.

Ce au însemnat manifestările amintite? Răspunsul la întrebare l-am primit din partea prim-vicepreședintelui C.J.E.F.S. Bistrița-Năsăud, **Gh. Băloiu.**

„Turismul este una din formele cuprinse în marea sferă a agrementului, deosebit de apreciat de locuitorii județului nostru. Este drept că la practicarea turismului te îmbie și împrejurimile, nespus de frumoase, ale Bistriței. De pildă, pe platoul Piatra Fintinele, de pe Măgura Calului, aflat la o distanță de 40 km de capitala județului vin iarna, duminică de duminică, cam 400—500 de persoane. Vara, de regulă, cifra acestora trece de o mie. Ceea ce vreau să menționez în continuare este că am ajuns la concluzia că această activitate atît de îndrăgită la noi trebuie cultivată și mai departe, cu grijă și în rîndurile celor mai tineri cetățeni ai județului. De aici s-a născut ideea amplificării competiției „Cupa speranțelor" la oină, cu deplasările în masă a cît mai multor tineri spre locurile de desfășurare a întrecerilor".

Iată o inițiativă care se cere extinsă.

P.S. Orașul Bistrița, aflat și el într-un impetuos proces de transformare, de înfrumusețare a rezervat locuitorilor săi numeroase spații dedicate activităților de agrement. Le-am vizitat și ne-au plăcut cele din cartierele „Decebal" și „Viișoarei", ca și Complexul sportiv C.F.R., însumînd un mănunchi de dotări, instalații și terenuri de sport dedicate agrementului. La toate acestea se va adăuga nu peste mult timp, perla Bistriței în materie de agrement, și anume Pădurea Codrișor...

SPORTURILE AERONAUTICE LA ZI

● 6 parașutiști distinși cu titlul de maestru emerit și maestru al sportului ● Componenții lotului național au început antrenamentele de specialitate

● Simbătă, la Ploiești, a avut loc festivitatea de înmînare a insignelor și diplomelor de maestru emerit și maestru al sportului unor parașutiști care au obținut rezultate de valoare. Comandantul detașamentului parașutism din cadrul Aeroclubului Central Român, locotenent colonel **Gheorghe Tudor,** a înmînat sportivilor **Ionel Iordănescu** și **Ilie Neagu** distincțiile de maeștri emeriți ai sportului, iar sportivilor **Ana Șoica, Gabriela Ciurea, Valentin Dobrilă** și **Traian Șurariu** cele de maeștri ai sportului.

● Loturile naționale de parașutism și-au reluat activitatea de zbor, la Ploiești, continuîndu-și pregătirile în vederea participării la campionatele mondiale de la Szolnok (Ungaria). În săptămîna 18—24 martie s-a executat o medie de 15 lansări, la ora actuală punîndu-se accentul pe îmbunătățirea stilului în cadrul probei de salt cu executarea de figuri acrobatice.

● În aceste zile, la București, pe aerodromul Clinceni se desfășoară cursurile de pregătire ale piloților instructorii (zbor cu motor) în vederea reluării activității de zbor. Instructorii planoriști și piloții remorcheri și-au încheiat pregătirile, urmînd ca de săptămîna viitoare să-și înceapă activitatea.

● Zilele acestea, în cadrul aeroclubului din țară, au loc examinările teoretice ale elevilor înscriși la cursurile de pregătire pentru parașutism, planorism și zbor cu motor. Examinările se vor încheia în jurul datei de 31 martie, urmînd ca absolvenții să treacă la activitatea practică, de zbor.

CONCURSUL NAȚIONAL DE SCHI AL ȘCOLILOR SPORTIVE

În aceste zile, la Poiana Brașov, se dispută concursul național de schi al școlilor sportive din țară. Sînt prezenți 150 de schiori. Prima probă, slalomul uriaș, a avut loc în Postăvar.

Iată cîștigătorii pe categorii de vîrstă: copii, băieți: Ovidiu Rădulescu (Brașov), **fete:** Doina Roșculeț (Sinaia); **juniori mici:** Rugiero Bușilue (LES Predeal); **junioare mici:** Julia Rat (LES Predeal); **juniori mari:** Mircea Barbu (Brașovia); **junioare mari:** Eva Mezei (LES Predeal); **seniori:** Constantin Poncu (Brașovia); **senioare:** Nela Simion (LES Predeal).

I. CODREANU — coresp.

Unde mergem?

ATLETISM: **Sala „23 August",** de la ora 10: „Cupa Ș.S.A." rezervată juniorilor III.

BASCHET: **Sala Floreasca,** de la ora 9,30: Universitatea Cluj — Farul, Universitatea Timișoara — Steaua, Dinamo — I.E.F.S., meciuri în cadrul campionatului republican, masculin.

BOX: **Casa de cultură a tineretului** sect. 4 (str. Turturele), de la ora 9: a VI-a reuniune din cadrul campionatului municipal al juniorilor.

CICLISM: **Bulevardul Leontin Sălăjan** (circuitul dintre B-dul Muncii și Baba Novac, mașina 40) ora 9,30: „Cupa Școlii sportive nr. 2" cu întreceri pentru toate categoriile, cu participarea lotului reprezentativ pentru proba olimpică de 100 km. contratimp.

FOTBAL: **Stadionul Giulești,** ora 10: Rapid (tineret) — Brazilia (juniori); **stadionul Metalul,** ora 11: Metalul — Minerul Motru (Divizia B); **stadionul Republicii,** ora 11: Progresul — Tractorul Brașov (Divizia B); **teren Laromet,** ora 11: Laromet — Sportul Ciorogîrla; **teren Flacăra roșie,** ora 11: Flacăra roșie — Unirea Tricolor; **teren F.R.B.,** ora 11: I.O.R. — Electronica; **teren Voința,** ora 11; **Voința — T.M. Buc.; teren Triumf,** ora 11: Triumf — Sirena (meciuri în cadrul diviziei C).

POLO: **Bazinul Floreasca,** de la ora 11: **Dinamo — Voința Cluj** și **Școlarul — Progresul** (meciuri în cadrul diviziei A).

POPICE: **Arena Constructorul,** de la ora 8: **Constructorul București — Gloria București; arena Voința,** de la ora 8: **Voința București — Dacia Pitești.** Partide din campionatul masculin, Divizia A.

SCRIMĂ: **Sala de la Stadionul Republicii,** de la ora 8,30: întreceri în cadrul diviziei A (floretă femei)

RUGBY: **Teren Olimpia,** de la ora 9: Sportul studențesc — Politehnica Iași (Div. A), **Olimpia — Petrochimistul Pitești** (Div. B), **teren Parcul Copilului,** ora 11: Grivița Roșie — Agronomia Cluj; **teren Vulcan,** ora 16: Vulcan — Știința Petroșani.

VOLEI: **Sala Giulești,** de la ora 9: Locomotiva — Farul Constanța și Medicina — Electra (B.m.)

RĂSPUNDE Ion Poștașu

NICULAE CRISTEA, ORAȘUL Dr. PETRU GROZA. Probabil că versurile pe care ni le-ați trimis sînt primele din viața dv și chiar dacă nu au o valoare poetică, ele au o profundă semnificație, demonstrînd cît de mare a fost ecoul pe care l-a avut în rîndurile iubitorilor de sport din țara noastră, victoria handbaliștilor români, la campionatul mondial. Vă mulțumim în numele lor, dv și tuturor celor care ne-au scris pe această temă, pentru calda participare la succesul handbaliștilor noștri. Așteptăm un nou val de scrisori. Dar este și rîndul altor sporturi!

T. FILIPIDESCU, BUCUREȘTI. Un catren inspirat de etapa a III-a a returului:

— Cartonașe? Un librar
Mi-a spus clar: — de ce insiști?
Nu avem! — Deci e-n zadar?
— Încercați la... fotbaliști!

IACOB CONDRAT și RADU NICOARĂ, TULCEA. Serviciul dv de evidență funcționează ireproșabil. Într-adevăr, Radu Troi a fost legitimat, în 1970, la Dinamo, de unde a trecut la Metalul București și apoi la F. C. Argeș și... în echipa națională.

MATEI NEDELEA, BALTA SĂRATĂ. Aveți perfectă dreptate: „magna cum laudae", și nicidecum „magna cum laudae", cum s-a scris. Deci „magna cum laude" și pentru dv!

AURICA BADEA, COMUNA ȘIRIA. Ne scrieți: **„vă rog să mă scuzați că vă cer atîtea fotografii".** Și eu vă rog să mă scuzați că nu vi le pot trimite! În general, se constată un dezinteres din partea cluburilor pentru procurarea de fonduri și pe calea aceasta, a punerii în vînzare a fotografiilor sportivilor lor. În orice caz, sertarul meu este plin de scrisori, dar nu și de fotografii.

CONSTANTIN TUDOSE, COMUNA ORLEȘTI. În ediția 1969—70, în campionatul Diviziei A la fotbal, Steaua a cîștigat atît meciul din tur cu A.S.A., cît și cel din retur: 2—0 la Tg. Mureș și... 10—1 la București. Și nu vă spun poveștl!

ZOICA HAMZU, COMUNA LUPȘANU. 1. Pînă la ediția 1964—65 Universitatea Cluj a evoluat în Divizia A sub numele de Știința Cluj. 2. Campionatul de box pe echipe a fost înlocuit cu „Cupa Federației", la care nu participă Steaua și Dinamo. Pentru a fi sincer, voi mărturisi că orice întrebare așteptam să-mi fie pusă de o fată din comuna Lupșanu, afară de asta!

SANDU TOADER, IAȘI. Aș putea, oare, să nu împărtășesc părerea dv, despre așa-zisul „program" pus în vînzare de secția de fotbal a clubului Politehnica Iași, la meciul cu Universitatea Cluj? El nu conține decît programul returului (mă întreb ce va mai cuprinde programul următor?) și formațiile celor două echipe, pline de inexactități. „A căuta surse de venituri, înseamnă în același timp a-ți respecta suporterii, a bate la poarta inimii lor, dar a nu-i păcăli, oferindu-le ceva de care ei nu au nevoie. Cum este cazul acestui program".

NELU QUINTUS, PLOIEȘTI. Deși a pierdut un punct — și încă pe teren propriu! — prin jocul rezultatelor, Universitatea Craiova a ieșit, într-un fel în avantaj.

Poți să tragi de astă dată
o concluzie ciudată:
Toți sînt pentru craioveni,
În afară de... olteni

ION ENACHE, COMUNA MANASIA. Au oare cluburile bucureștene atît de multe biciclete, încît să mai și ...vîndă din ele? Și apoi, ele nu sînt unități comerciale. Tot ce vă pot spune, este că fabrica din Zărnești experimentează un prim lot de bicilete semicurse, cu care, dacă nu aveți nici un accident, ați putea parcurge cei 3 000 de kilometri proiectați de dv. fără a schimba piese. În materia aceasta, este nevoie de pricepere, dar și de o doză de noroc.

MILEA SAVIN SANDU, FIENI. 1. Cum puteți da crezare unor astfel de scorneli, cum este aceasta cu piciorul...

sigilat al lui D

ÎN CAMPIONATUL MONDIAL DE HOCHEI — GRUPA B

VICTORIE NETĂ A ECHIPEI ROMÂNIEI

LJUBLJANA, 23 (prin telefon). Primul derby al actualei ediții a C.M. de hochei s-a disputat vineri seara tîrziu, între formațiile **Iugoslaviei și S.U.A.**, ambele cu veleități declarate la locurile de frunte ale clasamentului. Peste 5.000 de spectatori, înzestrați cu cele mai năstrușnice mașinării de produs zgomot, au creat o atmosferă „infernală" în sala Tivoli, atmosferă pitorească, ce-i drept, dar foarte obositoare pentru niște persoane neutre cum sînt ziariștii acreditați la această ediție a întrecerilor.

În comentariile ample apărute în presa iugoslavă, înaintea meciului, s-au comis — după părerea noastră — două erori : au fost supraevaluate posibilitățile gazdelor (o echipă într-adevăr bună) și, totodată, s-a ignorat forța reală a formației americane, apreciată doar prin prisma partidei cu Japonia, în care hocheiștii de peste ocean nu au avut nevoie să depună prea mari eforturi pentru a cîștiga. Pusi în fața unor adversari redutabili, americanii n-au mai fost însă copiii „inocenți" din întîlnirea de joi, ei demonstrînd virtuți remarcabile de bărbați care știu să lupte pe gheață. Handicapați, din start, de două eliminări consecutive, începînd meciul practic în trei oameni, ei au rezistat cu succes asaltului fizic dezlănțuit al adversarilor și celui sonor al tribunei. Apoi, cînd egalitatea numerică a fost restabilită, a devenit clar, pe teren, că „plavii" (albaștrii) n-au nici o șansă în acest joc controlat permanent de adversarii lor. Reprezentativa S.U.A. a practicat un joc excelent, combinativ, și — după părerea specialiștilor prezenți aici — aproape de nivelul grupei A. În ultimele două minute ale primei reprize, deși se afla cu patru oameni de gheață, ea a înscris de două ori, obținînd în final **o victorie clară la cinci goluri diferență**, fără a primi nici unul : S.U.A. — IUGOSLAVIA 5—0 (2—0, 2—0, 1—0). Au înscris : **Polisch** (2), **Krieger, Hansleben** și **Lilyholm**. Cel mai bun de pe gheață a fost, însă, **Palazzari**, jucător cu nr. 4, pe care bucureștenii l-au admirat în 1972 pe gheața patinoarului „23 August", la o ediție anterioară a grupei B a C.M. În urma acestei victorii formația americană se anunță drept una dintre principalele candidate la primul loc.

ROMÂNIA — AUSTRIA
10—1 (3—1, 1—0, 6—0)

Conform așteptărilor, echipa României a cîștigat fără dificultate acest meci, Austria fiind o formație oarecum modestă. Partida a început în nota de dominare a hocheiștilor români. Ei au deschis scorul, în min. 8, prin **Varga**, autorul unui șut fulgerător de la distanță. În continuare, combinațiile selecționatei noastre se desfășoară în ritm susținut și — în min. 10 și 11 — **Bașa** și **Pană** finalizează spectaculoase acțiuni colective. Adversarii reduc handicapul în min. 19, prin **Puschning**, care l-a surprins pe Dumitraș, în afară de acest moment, excelent în tot cursul meciului.

În repriza secundă jucătorii noștri au făcut greșeala de a se angrena în tactica obstrucționistă a adversarilor, prin care aceștia au reușit să destrame jocul colectiv al formației române. De aceea, dintre numeroasele ocazii avute una singură a fost fructificată, în min. 35, de **Mircioiu**.

În schimb, ultima treime a meciului s-a aflat la discreția hocheiștilor români care — evitînd contactele directe cu adversarii — a reușit să-și facă jocul, organizînd atacuri și sarje permanente spre poarta adversă, soldate cu nu mai puțin de șase goluri : **Bantaș** (min. 46), **Tureanu** (min. 47 și 52), **Tone** (min. 58), **Gheorghiu** (min. 59) și **Gh. Hușanu** (cu cîteva secunde înaintea finalului).

Programul de duminică (după ora locală) : 10 : S.U.A. — Norvegia. 13,30 : Olanda — Japonia. 17 : R.F. Germania — Austria, 20,30 : **Iugoslavia — România.**

Valeriu CHIOSE

SPORTUL ÎN LUME

LA VELENJE (Iugoslavia)

130 DE ATLEȚI ȘI ATLETE LUPTĂ PENTRU CELE 10 TITLURI BALCANICE LA CROS

VELENJE, 23 (prin telefon). În momentul cînd aveți în față aceste rînduri, au mai rămas numai cîteva ore pînă la startul celei de a XIX-a ediții a Crosului Balcanic. Pregătirile au fost încheiate, s-au pus la punct ultimele amănunte și toată lumea așteaptă cu nerăbdare cele cinci curse, la capătul cărora vom cunoaște cîștigătorii titlurilor individuale și pe echipe — 10 la număr.

Cîteva cuvinte despre orașul-gazdă a competiției. **Velenje** este un oraș mic, are mai puțin de 20 000 de locuitori. Actul său de naștere a fost semnat abia cu două decenii în urmă. Așezat în inima Sloveniei, el s-a făcut cunoscut prin mina sa de lignit și fabrica de obiecte electrocasnice **„Gorenje"**, cea mai mare din țară. Clubul atletic din localitate are deja frumoase tradiții în organizarea concursurilor de cros — aici s-au desfășurat campionatele Iugoslaviei în urmă cu doi ani — acesta fiind motivul pentru care forul de specialitate i-a acordat cinstea de a fi locul de întrecere al alergătorilor din Balcani.

Sportivii țării gazdă se află la Velenje de două săptămîni, cînd a avut loc crosul de selecție. Atleții de peste hotare — din **Bulgaria, Grecia, Turcia** și **România** — au sosit vineri. Reprezentanții noștri au fost cazați la **Celje**, oraș aflat la 25 km. Deși la capătul unei călătorii cu trenul lungi și destul de obositoare, după numai două ore de la sosire ei se și găseau pe traseu, la antrenamentul de recunoaștere și acomodare.

Fiindcă a venit vorba de traseu, trebuie să spunem că el ne-a apărut dificil — chiar periculos ! — și aceasta nu pentru că ar prezenta diferențe mari de nivel (este destul de plat), ci datorită faptului că cuprinde multe porțiuni cu pietriș, pe alocuri asfalt și are două întoarceri în ac de păr chiar la marginea unui lac, care nu pot fi abordate cu viteză mare. În plus, pe o mare parte din lungimea sa, traseul este foarte îngust, depășirile fiind aproape imposibile.

Să sperăm că băieții și fetele noastre vor reuși să dezlege problemele — ce pot deveni o armă tactică ! — pe care le va ridica terenul în timpul concursului. Pentru o și mai bună cunoaștere „tricolorii" s-au antrenat și simbătă dimineața, studiind în amănunt fiecare metru.

Simbătă, în cursul dimineții au avut loc Congresul Balcanic și ședința tehnică a concursului, prilej cu care am făcut cunoștință cu lista completă a înscrierilor.

Din echipa **Iugoslaviei**, mai puternică se pare, ca oricînd și nutrind ambiții deosebite nu vor lipsi celebrii **Vera Nikolici** și **Dane Korica**, ca și revelația junioarelor de anul trecut, **Liliana Susnjar**. Reprezentativa **Bulgariei** are în frunte pe recenta campioană europeană și recordmană mondială de sală în proba de 1 500 m, **Tonka Petrova**, a cărei participare a fost anunțată în ultimul moment.

Dar așa cum arătam cu cîteva zile în urmă și formația noastră este foarte bine pregătită, în ansamblu ea părîndu-ne cea mai omogenă dintre participante, motiv pentru care așteptăm cu optimism rezultate bune, la înălțimea reputației pe care alergătorii români au cucerit-o în cele 18 ediții anterioare ale Crosului Balcanic.

Așadar, peste puțină vreme se va da startul. Timpul este frumos, e foarte cald...

Vladimir MORARU

TELEX

Peste 18 000 de spectatori au urmărit la Pekin, meciul internațional de baschet dintre reprezentativele R. P. Chineze și Filipine. Gazdele au obținut victoria cu scorul de 112—92 (59—48).

■

Campionul mondial de box la categoria grea, americanul de culoare George Foreman, își continuă în public pregătirile la Caracas, în vederea meciului oficial pe care-l va susține, la 26 martie, împotriva lui Ken Norton. El a declarat ziariștilor că deține o formă excelentă, și în mod normal, va obține victoria, menținîndu-și centura. La rîndul său, Ken Norton se află de mai multe zile la Caracas, unde se antrenează însă cu porțile închise.

■

La Tampere s-a disputat cel de-al doilea meci amical dintre reprezentativele de hochei pe gheață ale Finlandei și U.R.S.S. Partida s-a încheiat la egalitate : 4—4 (1—2, 2—2, 1—0).

■

În localitatea elvețiană Herisau au început întrecerile Campionatului european de hochei pe gheață pentru juniori (grupa A). În meciul inaugural, selecționata Finlandei a învins cu scorul de 6—4 (2—1, 2—2, 2—1), echipa Elveției. La această competiție, mai participă echipele U.R.S.S., deținătoarea trofeului, Suediei, Cehoslovaciei și Poloniei.

■

La Arosa (Elveția), s-a disputat un concurs internațional de schi contînd pentru „Cupa Europei" (feminin). Proba de slalom uriaș a fost cîștigată de Odile Chalvin (Franța), cu timpul de 1:23. Pe locurile următoare s-au clasat Irmgard Lukasser (Austria) — 1:23,60 și Brigitte Schroll (Austria) — 1:24,37.

■

La Oklahoma (S.U.A.), într-un concurs internațional de atletism pe teren acoperit, kenianul Ben Jipcho a obținut un frumos succes clasîndu-se pe primul loc în proba de o milă cu timpul de 4:02,7. Jipcho a cîștigat în acest sezon toate cursele la care a participat. Proba de 60 yarzi garduri a revenit americanului Rod Milburn cronometrat în 6,8.

■

În prima zi a competiției de sabie pe echipe, care se desfășoară la Varșovia, selecționata Ungariei a întrecut cu 11—5 formația R. F. Germania. Alte rezultate : Polonia I — Polonia II 11—5 ; U.R.S.S. — Bulgaria 14—2 ; R. F. Germania — Italia 10—6 ; Polonia II — Bulgaria 9—7 ; Ungaria — Italia 11—5.

■

În cadrul campionatelor de natație ale Franței, care au loc la Bordeaux, Rousseau a cîștigat proba de 200 m liber cu timpul de 1:55,01. Alte rezultate : 100 m bras — Bernard Combet 1:07,1 ; 200 m liber feminin — Guylaine Berger 2:08,72.

■

În cadrul turneului de tenis de la Tucson (Arizona), Arthur Ashe l-a învins pe Rod Laver cu 7—6, 1—6, 6—4. John Newcombe a cîștigat cu 6—2, 7—5 în fața lui Brian Gottfried. În alte partide din „sferturi" : Okker — Lutz (S.U.A.) 6—3, 7—5, Smith — Drysdale 2—6, 7—5, 6—2. În semifinale se întîlnesc : Newcombe — Smith și Ashe — Okker.

■

Rezultate înregistrate în turneul de tenis de la Salt Lake City : Connors (S.U.A.) — Velasco (Columbia) 6—4, 6—4 ; Bohrnstedt (S.U.A.) — Crookenden (Noua Zeelandă) 6—1, 6—3.

■

Continuă turneul feminin de tenis de la Akron (Ohio). O mare surpriză a furnizat jucătoarea sovietică Olga Morozova care a învins-o cu 3—6, 6—2, 6—2 pe americana Rosemary Casals. În semifinală, Morozova o va întîlni pe

Biblioteca municipala Tirgu-Mures

PROLETARI DIN TOATE ȚĂRILE, UNIȚI-VĂ!

Sportul

ZIAR AL CONSILIULUI NAȚIONAL PENTRU EDUCAȚIE FIZICĂ ȘI SPORT

ANUL XXX — Nr. 7722 | 4 PAGINI 30 BANI | Luni 25 martie 1974

ÎN SPORTUL DE MASĂ, TOATE EFORTURILE SĂ FIE ÎNDREPTATE SPRE ÎNDEPLINIREA EXEMPLARĂ A OBIECTIVELOR DE BAZĂ!

În conformitate cu Hotărîrea Plenarei C.C. al P.C.R. din 28 februarie — 2 martie 1973, s-a introdus și este în plină desfășurare **„Cupa Tineretului"**, competiție sportivă de masă cu caracter republican, **care este deschisă copiilor și tinerilor între 6 și 30 de ani: pionieri, elevi, studenți, militari, tineri muncitori și țărani.**

Ne găsim, acum, în etapa organizării și desfășurării ediției de vară și a pregătirii încheierii întrecerilor la tenis de masă (din ediția de iarnă), **ale căror finale vor avea loc la Ploiești, la 6—7 aprilie a.c.** Pentru aceste finale, la care vor fi reprezentate toate județele țării — **aproape 500 de concurenți** — au fost luate măsurile corespunzătoare, fiind necesar, în același timp, ca județele să-și pregătească loturile de sportivi sub toate aspectele.

C.N.E.F.S., împreună cu organele și organizațiile de stat și obștești cu atribuții în domeniul sportului, au stabilit o serie de măsuri politico-organizatorice și propagandistice pentru buna desfășurare a ediției de vară a „Cupei Tineretului", **punîndu-se un accent deosebit pe organizarea etapelor de masă în cadrul tuturor unităților, la nivelul atelierelor, secțiilor, sectoarelor, claselor, anilor de studii, satelor** etc. **Este, de altfel, sarcina cea mai importantă, pe care trebuie să o îndeplinim integral, întrucît experiența de pînă acum ne-a arătat că tocmai acestei etape, hotărîtoare pentru participarea maselor, nu i s-a acordat atenția cuvenită, evidențiindu-se în multe cazuri formalismul și lipsa de continuitate.**

Pornind de la aceste considerente, în scopul lichidării lipsurilor și deficiențelor constatate, **calendarul „Cupei Tineretului" a prevăzut timp suficient pentru organizarea etapelor de masă.** Un element de luat în seamă este și acela că **toate etapele de desfășurare s-au corelat mai bine cu structura anului școlar și universitar, precum și cu lucrările ce se desfășoară în agricultură.** În această ordine de idei, este de menționat că **întrecerile ediției de vară au început de mai multă vreme pentru elevi și studenți.** Astfel, **în prezent se desfășoară etapele pe institute, urmînd ca pînă la 14 aprilie să se desfășoare întrecerile pe centre universitare, apoi cele de zonă, iar la 24—26 aprilie a.c. să se organizeze, la Cluj, finala pe țară; pentru pionieri și școlari (11—14 ani), elevi, tineri din întreprinderi și instituții, din cooperația meșteșugărească și din mediul rural (15—19 ani) ne găsim cu desfășurarea întrecerilor în etapele pe unități, care se vor încheia la 14 aprilie, urmînd ca apoi să aibă loc etapele intermediare, iar între 28—30 iunie, la București, finala pe țară.** Ținînd seama de timpul care ne mai stă la dispoziție, **este necesar ca toate consiliile locale pentru educație fizică și sport, în strînsă conlucrare cu organizațiile cu atribuții, cu conducerile unităților respective și cu o participare mai activă a tuturor profesorilor de educație fizică, să ia toate măsurile în așa fel încît întrecerile să cuprindă un număr cît mai mare de tineri.**

În ceea ce privește întrecerile pentru tinerii pînă la 30 de ani din întreprinderi și instituții, din cooperația meșteșugărească și din mediul rural, **etapa pe asociație sportivă durează pînă la 9 iunie, timp în care se pot organiza numeroase întreceri sportive la nivelul atelierelor, secțiilor, sectoarelor, satelor, comunelor** etc.

Ramurile de sport cuprinse în regulament, precum și prevederea că în etapele pe unități și pe localități se pot organiza întreceri și la alte ramuri de sport, în funcție de preferințele tinerilor, de specific și condiții, oferă posibilitatea realizării unei continuități în activitatea sportivă locală.

Iată de ce insistăm ca **ETAPEI DE MASĂ, în care ne găsim acum, SĂ I SE ACORDE TOATĂ ATENȚIA, CA EA SĂ SE ORGANIZEZE ÎN TOATE UNITĂȚILE — CU SAU FĂRĂ ASOCIAȚII SPORTIVE — ANGRENÎNDU-SE PENTRU REALIZAREA ACESTUI OBIECTIV ÎNTREGUL ACTIV AL MIȘCĂRII SPORTIVE: ANTRENORI, INSTRUCTORI, ARBITRI, SPORTIVI FRUNTAȘI ȘI ALTE CADRE CU EXPERIENȚĂ, SUSȚINĂTORI AI SPORTULUI.** Pe a-

POPA IOVIȚĂ
șeful secției organizare și control din cadrul C.N.E.F.S.

(Continuare în pag. a 2-a)

COMPORTARE FOARTE BUNĂ A ATLEȚILOR ROMÂNI LA A XIX-a EDIȚIE A CROSULUI BALCANIC

● Sportivii noștri au cîștigat 7 titluri din 10 ● Gheorghe Ghipu (tineret) și Viorica Neagu (junioare) — campioni la individual ● Cinci titluri din cinci în întrecerea pe echipe

VIORICA NEAGU

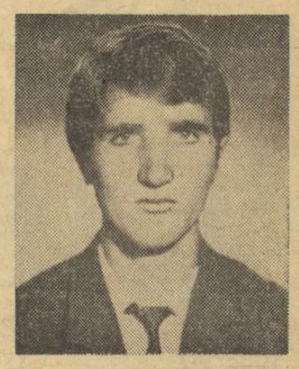

GHEORGHE GHIPU

VELENJE, 21 (prin telefon). Fără să exagerăm, putem spune că cea de a XIX-a ediție a Crosului balcanic, desfășurat duminică dimineață, a reprezentat un mare succes al atleților români. În tradiționala întrecere de primăvară a semifondiștilor și fondiștilor din Balcani, sportivii noștri au cîștigat 7 din cele 10 titluri puse în joc, la fel ca și anul trecut, la Istanbul, dar succesul de acum este mult mai categoric, „tricolorii" reușind să urce pe cîte două trepte ale podiumului în toate probele, fapt fără precedent în istoria de două decenii a Crosului!

Gheorghe Ghipu și **Viorica Neagu**, la tineret și, respectiv, junioare, precum și toate cele cinci echipe — iată autorii acestei frumoase performanțe.

Felicitîndu-i călduros pe toți sportivii noștri — pentru că toți au concurat cu o splendidă dăruire, atrăgînd admirația și respectul unanim — să redăm un scurt film al celor cinci curse desfășurate.

La fel ca la Atena în 1972 și Istanbul în 1973, seria victoriilor românești a fost deschisă de junioare, care cîștigă pentru a treia oară consecutiv, atît la individual cît și pe echipe. După o plecare rapidă — startul s-a dat în toate probele de pe stadion —, **Viorica Jitaru** trece în fruntea plutonului, talonată îndeaproape de Ljiljana Susnjar. Apoi, iugoslava preia conducerea, dar, la jumătatea cursei, **Viorica Neagu** accelerează irezistibil și-și asigură victoria cu mult înainte de finiș. Junioara din Roman își apără, așadar, titlul cucerit anul trecut. Viorica Jitaru se impune în fața lui Susnjar, iar **Tatiana Bălan** contribuie la o victorie detașată a formației noastre.

Clasament individual (1000 m — 17 concurente): 1. **VIORICA NEAGU** 3:13,7, 2. **Viorica Jitaru** 3:15,9, 3. Ljljana Susnjar (Iugoslavia) 3:16,9, 4. **Tatiana Bălan** 3:18,3, 5. Nada Sobel (Iugoslavia) 3:20,0, 6. Andreja Sverc (Iugoslavia) 3:22,6..., 11. **Elena Nichita** 3:31,6. Echipe: **1. ROMÂNIA** 7 p, 2. Iugoslavia 14 p, 3. Bulgaria 31 p, 4. Grecia 43 p.

În proba juniorilor, favorit pornea iugoslavul **Janicevici**. El a și cîștigat la capătul unei alergări în care **Gheorghe Buruiană** a condus mult timp, încercînd toate „armele" posibile pentru a depăși un adversar superior. Bună evoluția lui **Nicolae Voicu**, care, cu un final foarte puternic, a terminat pe poziția secundă.

Clasament individual (4000 m — 30 de concurenți): 1. **DUȘAN JANICEVICI** (Iugoslavia) 12:48,7, 2. **Nicolae Voicu** 12:51,7, 3. **Gh. Buruiană** 12:54,0, 4. **Marin Bistriceanu** 12:58,6, 5. **Alexandru Kosz** 13:03,0, 6. Dany Kovacici (Iugoslavia) 13:03,6, 7. **Iosif Kosz** 13:04,6, 8. Mehmet Jurdanov (Turcia) 13:11,6, 9. **Zoltan Szekely** 13:12,4. Echipe: 1. **ROMÂNIA** 14 p, 2. Iugoslavia 28 p, 3. Turcia 53 p, 4. Bulgaria 64 p, 5. Grecia 87 p.

Campioana europeană și recordmana mondială la 1500 m, **Tonka Petrova** (Bulgaria), a imprimat încă din startul cursei senioarelor un ritm rapid, pe care l-a menținut tot timpul. **Natalia Andrei** a făcut și ea o figură frumoasă, clasîndu-se a doua, urmată de alte reprezentante ale noastre, **Rafira Fița** și **Mariana Suman**. Așadar, o nouă victorie categorică în întîlnirea pe echipe.

Clasament individual (2000 m — 14 concurente): 1. **TONKA PETROVA** (Bulgaria) 6:35,2, 2. **Natalia Andrei** 6:54,2, 3. **Rafira Fița** 6:57,0, 4. **Mariana Suman** 6:59,0, 5. Vera Nikolici — Kasap (Iugoslavia) 7:00,2, 6. Rosita Pehlivanova (Bulgaria) 7:01,6... 8. **Maria Lincă** 7:06,2. Echipe: 1. **ROMÂNIA** 9 p, 2. Bulgaria 14 p, 3. Iugoslavia 24 p.

La tineret, o pasionantă cursă de urmărire, în care **Gheorghe Ghipu** a fost distanțat la un moment dat cu aproape 100 de metri de iugoslavul Vulovici. Acesta din urmă a făcut eforturi disperate de a-și menține avantajul, dar Ghipu și-a demonstrat încă o dată înalta clasă reușind, la capătul unei extraordinare reveniri, să obțină o victorie superbă, luîndu-i peste 50 de metri în final adversarului său. Bună comportarea lui **Paul Copu** și a lui **Ladislau Vojcik**. Și, din nou, succes al formației române.

Clasament individual (6000 m — 30 de concurenți): 1. **GHEORGHE GHIPU** 19:11,0, 2. Stevan Vulovici (Iugoslavia) 19:22,4, 3. **Paul Copu** 19:32,8, 4. **Ladislau Vojcik** 19:37,0, 5. Mehmet Akgun (Turcia) 19:42,0, 6. **Andrei Gheorghiu** 19:52,4... 10. **Nicolae Onescu** 20:04,8... 13. **Mihai Ifrim** 21:03,9. Echipe: 1. **ROMÂNIA** 14 p, 2.

Vladimir MORARU

(Continuare în pag. a 4-a)

Agenda — ACTIVITĂȚII SPORTIVE DE MASĂ

O REUȘITĂ DEMONSTRAȚIE DE PARAȘUTISM LA COMPLEXUL SPORTIV „23 AUGUST"

Turnul de parașutism din cadrul complexului sportiv „23 August" din Capitală a cunoscut duminică dimineața animația caracteristică marilor evenimente sportive. Mii de tineri bucureșteni și-au dat aici întîlnire pentru a asista la festivitatea inaugurării cursurilor de parașutism organizate sub auspiciile Clubului sportiv municipal București.

Demonstrația, desfășurată în prezența tovarășului **Gheorghe Cioară**, prim-secretar al Comitetului municipal București al P.C.R., primarul general al Capitalei, a oferit o imagine gradată și complexă, sinteză a procesului de formare a sportivului parașutist. Pornind de la exercițiile la sol, trecînd la cele pe aparate, apoi la scara progresivă, sportivii bucureșteni și-au demonstrat din plin buna lor pregătire. Au urmat demonstrațiile de specialitate, în care parașutiști cu experiență, sub îndrumarea maestrului emerit al sportului **Vasile Sebe**, au efectuat lansări din turn, oferind celor prezenți o imagine completă și edificatoare a frumuseții acestui sport.

Deosebitul interes cu care cei prezenți au urmărit întregul program și îndeosebi evoluțiile la înălțime ale parașutiștilor demonstrează în mod elocvent atracția exercitată de această disciplină sportivă. Intrat în circuitul bazelor puse la dispoziția tineretului, turnul de la complexul „23 August" va aduce un substanțial aport la pregătirea unui număr sporit de parașutiști, dînd cu adevărat caracter de masă unei ramuri tehnico-aplicative, școală a curajului și voinței.

LA CASA DE CULTURĂ A SINDICATELOR DIN SIBIU

SIBIU. În sala Casei de cultură a sindicatelor din municipiu s-a desfășurat etapa județeană a „Cupei tineretului" la tenis de masă, rezervată tinerilor salariați din întreprinderi și instituții. Întrecerile s-au bucurat de un deosebit succes, pe primele locuri, la băieți și la fete, clasîndu-se **Vlăduț Moldovan** (Copșa Mică) și **Elena Cimpean** (Sibiu).

Ilie IONESCU — coresp. județean

LA CLUBUL TINERETULUI DIN VASLUI...

VASLUI. Etapa județeană la tenis de masă, desfășurată în sala clubului tineretului din localitate, a reunit la startul întrecerilor 75 de tineri și tinere, primii clasați în etapele pe localități. **Fănica Popa** (Ivănești) și **Gheorghe Livinț** (Băcești) s-au impus în fruntea clasamentelor. O bună comportare au mai avut și reprezentanții comunelor **Boțești, Argura** și **Bogdana**, care s-au clasat pe următoarele locuri.

Miluță MOGA, coresp.

2 000 DE CROSIȘTI PE STADIONUL TINERETULUI

Ieri dimineață, pe stadionul Tineretului din Capitală, în prezența unui numeros public s-a disputat „Crosul Primăverii" organizat de

(Continuare în pag. a 2-a)

Animație deosebită ieri dimineață pe stadionul Tineretului. Aci au avut loc numeroase întreceri sportive de masă. Printre ele, crosul studenților de la Politehnică

Foto: P. ROMOȘAN

A luat sfîrșit „Turneul primăverii"

SEARA FINALELOR DE LA TIMIȘOARA ȘI PLOIEȘTI, O BUNĂ PROPAGANDĂ PENTRU BOX

TIMIȘOARA, 24 (prin telefon). Buna organizare și un corp de arbitri calificat ne-au dovedit — cu prilejul galei finale a „Turneului primăverii" — că în reședința Banatului există condițiile necesare unei vieți pugilistice intense. Seara finalelor a făcut o bună propagandă sportului cu mănuși prin varietatea spectacolelor oferite. Meciul vedetă, la „semimijlocie", a adus în ring, în lipsa lui V. Zilberman și a lui S. Mihalcea, împovărați din nou de acte de indisciplină, pe „eroul" local **Ion Fuicu** și pe speranța gălățeană **Ilie Tirilă**. În fața unui public care îl cunoaște și care l-a încurajat frenetic, timișoreanul a evoluat cu multă personalitate și a trimis multe serii de lovituri, descumpănindu-l pe Tirilă și punîndu-l în reală dificultate în repriza secundă. Din păcate, eschivele admirabile și torentele de lovituri nu sînt dublate la elevul lui Pazmanyi și de forța atît de necesară în această categorie. De toată frumusețea a fost finala semimuștelor. **Remus Cozma** pare să-și fi întărit loviturile, stă sigur pe picioare, are poftă de luptă, dar folosește seriile de lovituri prea rar. Clujeanul a învins un **Petre Ganea** cu vitalitatea (de altădată) înjumătățită.

Cu o mînă accidentată, fără ca publicul să bănuiască, dinamovistul **Ion Vladimir** a făcut o superbă demonstrație de box timp de două reprize, dominîndu-l și depășindu-l net pe curajosul gălățean **Nistor Boșcu**, cu o gamă foarte largă de lovituri.

Cu o oarecare economie în mișcări, cu multe momente de expectativă, **Mircea Simon** s-a impus, totuși, la categoria semigrea atunci cînd a dat drumul clasicelor sale lovituri directe, învingîndu-l pe reșițeanul **Constantin Văran**. La cocoș, **Ali Iuseim Memet** s-a agitat mult în ring, nu întotdeauna cu folos, dar l-a învins pe **Ștefan Duminică**. Săracă în candidați de valoare, categoria mijlocie nu ne-a oferit nici o fărîmă de speranță.

Înaintea meciurilor finale s-au disputat și cîteva partide contînd pentru locurile 3—4. **Iată rezultatele:** Șt. Boboc (Dinamo Buc.), b.p. Tr. Boșcu (BC Galați), Gh. Marinel (BC Brăila) b.p. Gh. Sabău (Voința Satu Mare), I. Mihoc (CSO Baia Mare) b.p. Fl. Bobi (Voința Buc.), I. Györffi (Dinamo Buc.) b.p. I. Peter (Dinamo Brașov).

Victor BĂNCIULESCU

PLOIEȘTI, 24 (prin telefon). Sîmbătă seara, în sala Victoria, a avut loc reuniunea finală la cele 5 categorii din cadrul „Turneului primăverii". Gala a scos în evidență cîteva meciuri de excelentă factură tehnică, de ridicat nivel spectacular, unele încheiate cu veritabile surprize. În această cate-

Paul IOVAN

(Continuare în pag. a 2-a)

După întîlnirea de la Paris

ÎN JOCUL REPREZENTATIVEI NOASTRE DE FOTBAL PERSISTĂ NUMEROASE CARENȚE

● Apărarea a realizat unele lucruri bune, atacul însă acționează defectuos ● „Fazele fixe" — eterna poveste ● Se impune o stabilizare a formulei de echipă

Iordănescu *(tricou de culoare deschisă) inițiază un atac, în ciuda încercării lui* Adams *de a-l deposeda de balon (Fază din meciul de sîmbătă seară, de pe stadionul Parc des Princes din Paris, cîștigat de gazde cu 1—0).*

Telefoto: AGERPRES-A.P.

PARIS, 24 (prin telefon). Așadar, istoria — scrisă în 1967, la reluarea, după 35 de ani, a întîlnirilor fotbalistice româno-franceze, în același oraș și în aceeași perioadă a anului — nu s-a mai repetat în nocturna de pe „Parc des Princes". Atunci s-a înregistrat singura victorie (2—1) pe pămînt francez a „tricolorilor" noștri (și unul dintre antrenorii echipei de atunci era **Ștefan Covaci**) după care, în următoarele confruntări, în deplasare (Paris — 1969 și Reims — 1970) au urmat înfrîngeri: 0—1 și, respectiv, 0—2. Ceea ce înseamnă — revenind, astfel la confruntarea de sîmbătă seara, că de exact șapte ani Parisul n-a mai văzut un gol înscris de jucătorii din echipa noastră reprezentativă.

Doar un gol, și acesta la o fază fixă (Beretta, în min. 59) a înscris echipa franceză, în acest ultim joc din palmaresul celor două selecționate. **Totuși, pentru a risipi orice dubii, este corect să spunem din capul locului, că succesul formației gazdă este pe deplin meritat. El atestă atît superioritatea de ansamblu punctată în cele două reprize, printr-o perioadă mai lungă de inițiativă, cît și faptele petrecute în apropierea și interiorul celor două careuri de 16 m (cîmpul adevărului), fapte care ne spun, la concret, că, în timp ce jucătorii francezi au șutat de 20 de ori spre poarta lui Răducanu, de partea cealaltă fotbaliștii noștri n-au făcut-o decît de nouă ori și atunci fără prea mare precizie, întrucît au dovedit ceea ce se cheamă adresă exactă doar o singură dată, în min 35, la șutul lui Kun.**

★

Ce să mai spunem noi, căci, date fiind antecedentele (acel 0—0 de săptămîna trecută, de la Viena, în compania unei echipe de club clasată pe locul 9 în campionatul austriac) nu ne așteptam prea mult pe planul strict al rezultatului propriu-zis dar că investeam ceva mai multe speranțe referitor la maniera de joc.

Și pentru a fi cît se poate de obiectivi, se cuvine să disociem, să alegem lucrurile bune dintre cele rele și să apreciem cu un calificativ pozitiv modul în care a acționat echipa noastră în momentul fundamental de apărare. Cu presing la faza imediată de joc, din partea înaintașilor și a mijlocașilor, cu marcaj strict în zonă din partea apărării imediate. În această privință, din linia de atac Kun a fost un exemplu, în afară de efectuarea

Gheorghe NICOLAESCU

(Continuare în pag. a 4-a)

Turneul internațional de șah din Capitală

VICTORIE CLARĂ A MAESTRULUI VITALI ȚEȘKOVSKI

VITALI ȚEȘKOVSKI

Runda de aseară, ultima, nu a mai pus nici un fel de problemă în privința primului loc în clasamentul final. Dimpotrivă, după 90 de minute de la începerea jocurilor, liderul concursului a cîștigat la Vaisman, care i-a lăsat pur și simplu o figură în priză, fără nici o compensație. Cu acest punct venit așa de repede, Vitali Țeșkovski nu mai putea fi egalat de nimeni.

Dintre celelalte rezultate înregistrate în runda a V-a, consemnăm, în primul rînd, victoria lui Mihail Șubă în partida cu Maciejewski, victorie ce i-a permis nu numai un salt spectaculos în clasamentul final, dar și prima sa notă de maestru internațional! A mai cîștigat Westerinen la Farago, iar partidele Ciocîltea — Rodriguez, Ghizdavu — Partoș și Vogt — Plachetka s-au încheiat remiză. Mîine dimineață vor fi reluate partidele întrerupte Vaisman — Vogt și Stanciu — Kurajița, în care maeștrii români au mari șanse de cîștig. *CLASAMENT FINAL:* Țeșkovski 11, Kurajița 9½ (1), Westerinen 9, Șubă, Vogt 7(1), Farago 8, Ciocîltea 7½, Popov 7, Stanciu 6 (1), Vaisman (1), Ghizdavu, Plachetka, Rodriguez 5½, Partoș 5, Maciejewski 2 puncte.

Tiberiu RADULESCU

CONCURSUL NAȚIONAL DE SCHI AL ȘCOLILOR SPORTIVE

Sîmbătă a început, la Poiana Brașov, concursul național de schi al școlilor sportive din întreaga țară. Căldura din ultimele zile a creat multe probleme organizatorilor. Puțina zăpadă care se mai găsește în Postăvar a început să se topească. Totuși, specialiștii au amenajat un traseu acceptabil, pe care tinerii schiori au evoluat cu multă îndemînare și uneori chiar cu măiestrie. Proba de slalom special a fost urmărită cu interes de numeroșii vizitatori ai cunoscutei stațiuni, care au aplaudat cu multă căldură coborîrile micilor schiori și schioare. Concursul a avut două manșe, dintre care prima s-a desfășurat în bune condiții. Cea de a doua s-a desfășurat spre prînz și a pus pe competitori în evidentă dificultate din cauza zăpezii ce devenise extrem de „grea".

Întrecerile au fost dominate de sportivii Liceului experimental de schi din Predeal, care s-au numărat printre protagoniștii tuturor categoriilor de vîrstă. **IATĂ CÎȘTIGĂTORII: seniori:** Constantin Boncu (Brașovia); **senioare:** Nela Simion (L.E.S. Predeal); **juniori mari:** Mircea Barbu (Brașovia); **junioare mari:** Eva Mezei și Dagmar Müller (ambele de la L.E.S. Predeal); **juniori mici:** Rugiero Bușțiuc (L.E.S.); **junioare mici:** Aurelia Nițu (L.E.S.). La categoriile de copii (băieți și fete) au cîștigat următorii: Doina Frățilă (L.E.S.), Cila Petres (Miercurea Ciuc), Corina Covaci (Brașov), Ion Frățilă (L.E.S.).

Ion CODLEANU-coresp.

Începînd de astăzi, în Sala sporturilor din Constanța

ULTIMUL ACT AL LUPTEI PENTRU TITLUL DE CAMPIOANĂ LA VOLEI FEMININ

Săptămîna aceasta, divizia A de volei își încheie sezonul competițional 1973—1974. Ultima competiție care va reține atenția iubitorilor acestui sport, turneul final al campionatului feminin (locurile 1—6), va începe astăzi, în Sala sporturilor din Constanța. Iau startul echipele **Penicilina Iași, Rapid București, Dinamo București, Farul Constanța, Constructorul București** și **C.S.M. Sibiu**, echipe calificate în urma competiției tur-retur, desfășurată în toamnă, și care au mai susținut, după cum se știe, încă un turneu la Iași, la sfîrșitul lunii trecute.

Va fi interesant de urmărit, în turneul de la Constanța, lupta cu șanse egale pe care o vor da formațiile **Penicilina, Rapid** și **Dinamo** pentru cucerirea titlului de campioană a țării în ediția a 24-a a diviziei A feminine, luptă la care își vor da, firește, concursul și celelalte trei participante. Programul primei etape (azi, de la ora 16): **Dinamo — Constructorul, Farul — Rapid** și **Penicilina — C.S.M. Sibiu.**

RUGBYȘTII DE LA POLITEHNICA IAȘI — VICTORIOȘI ÎN PARTIDA CU SPORTUL STUDENȚESC

REZULTATE TEHNICE

C.S.M. Sibiu — Steaua 3—12 (0—6), Farul Constanța — Dinamo 8—7 (9—4), Grivița Roșie — Agronomia Cluj 37—4 (19—4), Sportul studențesc — Politehnica Iași 6—14 (6—8), Vulcan — Știința Petroșani 10—4 (6—0), Universitatea Timișoara — Gloria 12—6 (9—3), Rulmentul Bîrlad — Chimia Năvodari — amînat.

Așa cum era de așteptat, etapa a XII-a a campionatului Diviziei A de rugby nu a adus modificări în ceea ce privește ordinea primelor locuri, echipele favorite obținînd victoriile scontate.

Singurul rezultat mai puțin previzibil a fost cel înregistrat între **SPORTUL STUDENȚESC** și **POLITEHNICA IAȘI**, meci disputat pe terenul Olimpia din Capitală, în care oaspeții au reușit să obțină o prețioasă și meritată victorie. Ieșenii au abordat cu curaj întîlnirea, încercînd să-și valorifice la maximum disponibilitățile tehnico-tactice și să profite de orice greșeală a adversarilor. Și, spre surprinderea tuturor, o eroare a bucureșteanului Gheorghiu la prinderea balonului șutat la primul fluier al arbitrului a dat posibilitate lui **Marinel** să intercepteze și să înscrie nestingherit : 4—0 pentru „Poli" în min. 1 ! Meciul s-a echilibrat în continuare, gazdele au forțat egalarea, găsindu-se la un pas de reușită. Dar erorile tactice și de tehnică individuală, precum și rezistența apărării ieșene s-au „opus" marcării unor încercări clare (în plus, la o lovitură de pedeapsă, Iordănescu a ratat de puțin, mingea lovind bara transversală, faza repetîndu-se și în repriza secundă). În timp ce Politehnica acționează calm (fără însă a manifesta virtuți deosebite), Sportul, după o perioadă de dominare sterilă, se complică inutil — între înaintare și treisferturi circulația balonului este greoaie, greșelile individuale se țin lanț — permițînd adversarilor să majoreze scorul, printr-o nouă încercare realizată de **Marinel**. Finalul reprizei aparține bucureștenilor, care profită de scăderea de ritm a „XV"-lui ieșean și, pe rînd, **Iordănescu** (l. p.) și **Călărașu** (l. p. c.) reduc din handicap. Dar, cum un meci se joacă 80 de minute, după pauză asistăm la aceeași evoluție inconsistentă a gazdelor, în timp ce ieșenii — bine sfătuiți de antrenorul Gh. Drobotă — au găsit mijloacele necesare să-și mărească avantajul prin încercarea lui **Precul**, transformată de **V. Gheorghiu**. Așadar : 14—6.

Arbitrul **R. Chiriac** a condus bine următoarele formații :

SPORTUL : **Iordănescu** — G. Gheorghiu (Grigoraș), Ianusievici, **Călărașu**, Hariton — **Nicolescu**, Paraschiv (Gheorghe) — Mihalache, Pistalu, **Atanasiu** — Galarda, Batter — Hulă, Iorgulescu, Stănculescu ; „POLI" : Cihodaru — Geamănă (Tacu), **Marinel**, Filipescu, **V. Gheorghiu** — Botgros, Rujoiu — Pascal, Borș, **Spiratos** — Zamfir, **Neculau** (Manasz) — **Precul**, Drobotă, **Mihalașcu**.

Emanuel FÂNTÂNEANU

FARUL — DINAMO. Constănțenii au obținut victoria prin punctele înscrise de **Marica** (încerc.), **Florescu** (transf.), **Bucos** (l. p. c.). Pentru Dinamo : **Constantin** (încerc.) și **Nica** (l. p.). A condus : **C. Udrea. (P. ENACHE — coresp.).**

C.S.M. SIBIU — STEAUA. Partidă de slab nivel tehnic și spectacular, cîștigată de oaspeți prin punctele realizate de **Durbac** (l. p. c., l. p. transf.) și **Pintea** (încerc.). Pentru sibieni : **Munteanu** (l. p.). A arbitrat : **S. Dragomirescu. (I. BOȚOCAN — coresp.).**

UNIVERSITATEA — GLORIA. Victorie meritată a gazdelor, pentru care au înscris **Ghețu** (încerc. trans.) și **Duță** (2 l. p.). Pentru bucureșteni : **Briceag** și **Ivan** (l. p.) Arbitru : **Al. Demian. (P. ARCAN — coresp. județean).**

VULCAN — ȘTIINȚA. Joc frumos, cîștigat de gazde datorită punctelor marcate de **Ionescu** (încerc., transf.) și **Anghel** (încerc.). Pentru studenți : **Stănculescu** (încerc.). Arbitru : **G. Eftimescu. (C. HAREA — coresp).**

CLASAMENT

1. Steaua	12	10	1	1	229— 74	33
2. Grivița Roșie	12	10	1	1	161— 77	33
3. Farul	12	8	2	2	174— 57	30
4. Politehnica	13	6	2	5	92—121	27
5. Universitatea	12	6	2	4	106— 90	26
6. Sportul studențesc	12	5	1	6	109— 97	23
7. Chimia	11	5	1	5	95—103	22
8. Știința	12	4	2	6	84—144	22
9. Agronomia	12	4	1	7	83—183	21
10. C.S.M.	12	3	2	7	85—113	20
11. Gloria	12	4	0	8	76—118	20
12. Vulcan	13	4	0	9	55—133	20*
13. Dinamo	12	3	1	8	102— 98	19
14. Rulmentul	11	3	1	7	62—105	18

*) Echipa Vulcan a fost penalizată pentru o neprezentare în „Cupa Federației"

Atacul lansat de Sportul studențesc, după o grămadă ordonată, va fi oprit, din nou, de rugbyștii de la Politehnica Iași Foto : Paul ROMOȘAN

Surpriză în turneul de baschet din Capitală

„U" TIMIȘOARA — STEAUA 66-64!

Cu meciurile desfășurate ieri, s-au încheiat primele turnee ale celui de-al treilea tur al campionatelor republicane de baschet, mai precis cel al echipelor masculine din grupa 1—6 și cel al formațiilor feminine din grupa 7—12. Iată rezultatele și unele amănunte :

MASCULIN, grupa 1-6 (la București)

UNIVERSITATEA TIMIȘOARA — STEAUA 66—64 (36—41). Bravo timișorenilor pentru frumoasa lor evoluție, încheiată cu un succes pe deplin meritat ! Elevii antrenorului **Nicolae Ionescu** (ale cărui caracteristici în ceea ce privește seriozitatea și tenacitatea se fac tot mai mult simțite în jocul baschetbaliștilor timișoreni) au dominat destul de net prima repriză (29—23 în min. 14, 34—29 în min. 17), pe care au încheiat-o — însă — la un scor defavorabil din cauza unor greșeli elementare comise în ultimele două minute. Ei au avut inițiativa și în cea de a doua parte a meciului, deși adversarii au izbutit în cîteva rînduri — după ce erau în dezavantaj — să preia conducerea. Dar, din minutul 36, studenții au înscris din nou scor favorabil (60—59), pe care l-au menținut pînă la încheierea celor 40 de minute de joc, în ciuda unor momente dramatice în ultimul minut, cînd steliștii au aplicat un „presing" disperat, prin care au încercat să salveze ceea ce pierduseră pînă atunci din cauza jocului dezordonat, lipsit de coeziune și eficiență. Referitor la ECHIPA Universitatea Timișoara, îi subliniem capacitatea de luptă, respectarea în mod impresionant a disciplinei de joc, luciditatea din finalul încordat al întrecerii și — ca o mențiune specială pentru antrenorul Nicolae Ionescu — curajul acestuia de a-l folosi pe juniorul Iosif Uglai (care a corespuns, de altfel) într-o întîlnire atît de disputată. Au marcat : Czmor 21, Weber 10, Mănăilă 17, Minius 12, Uglai 2, Roxin 2, Munteanu 2 pentru „U", respectiv Cîmpeanu 16, Pîrșu 15, Tarău 12, Cernat 10, Poleanu 6, Oczelak 5 (au mai jucat Dumitru și Baciu ; indisponibil, Savu nu a fost folosit). Au arbitrat bine, o partidă dificilă, I. Dinescu și E. Sarossyi **(D. STĂNCULESCU).**

CLASAMENTUL

1. Dinamo	24	24	0	2245—1702 48
2. Steaua	24	19	5	1994—1678 43
3. „U" Timișoara	24	15	9	1694—1788 39
4. „U" Cluj	24	12	12	1847—1815 36
5. I.E.F.S.	24	12	12	1842—1861 35
6. Farul	24	7	17	1779—2019 31

UNIVERSITATEA CLUJ — FARUL CONSTANȚA 82—70 (38—27). Studenții au condus permanent o echipă care a evoluat sub posibilități. Au înscris : Roman 24, Rührig 16 (reintrarea valorosului conducător s-a făcut din plin simțită), Demian 14, Zdrenghea 11, Vizi 10, Nagy 4, Schuller 2, Kun 1 pentru „U", respectiv Pașca 22, Purcăreanu 20, Caraion 16, Cimpeanu 6, Popovici 4, Ion 2. Au arbitrat bine C. Negulescu și A. Atanasescu.

DINAMO — I.E.F.S. 93—65 (42—27). Ca și în seara precedentă (cînd au jucat cu Steaua), studenții s-au comportat slab, evident sub nivelul posibilităților arătate în multe alte partide. În felul acesta, ei au facilitat succesul previzibil al campionilor. Au înscris : Diaconescu 23, Georgescu 18, Novac 18, Popa 17, Niculescu 15, Gh. Dumitru 2 pentru Dinamo, respectiv Braboveanu 24, Osacenco 10, Berceanu 9, A. Molnar 6, Zisu 4, L. Molnar 2, Szep 2, Nagy 2, Tugunel 2, Chircă 4. Au arbitrat bine N. Iliescu și Fr. Took.

FEMININ, grupa 7-12 (la Tg. Mureș)

CRIȘUL ORADEA — OLIMPIA BUCUREȘTI 59—52 (28—23). Partidă de slab nivel tehnic, în care orădencele au avut în permanență inițiativa. Bucureștencele au luptat foarte mult, căutînd să suplinească lipsa pivotului lor **Iatan** (antrenorul **Gh. Lăzărescu** nu a folosit-o în această partidă), dar n-au reușit decît în parte. Au marcat : Caseti 14, Boca 4, Szekeli 2, Dudaș 4, Balogh 2, Bodor 4, Varga 11, Chvatal 18 pentru Crișul, respectiv Ioniță 2, Căpriță 16, Biră 9, Nicolau 3, Tomescu 20, Pădure 2. Au arbitrat foarte bine M. Tănăsescu și P. Pasăre.

CONSTRUCTORUL BUCUREȘTI UNIVERSITATEA IAȘI 65—63 (38—36). Meci echilibrat, ambele echipe au condus alternativ. Cu un final mai bun, bucureștencele s-au impus. Au marcat : Gugu 10, L. Popescu 11, Petreanu 10, Horgoș 6, Gheorghe 12, Guranda 4, M. Popescu 12, respectiv Apraloe 10, Anichiței 14, Nichifor 2, Haraga 12, Gorea 14, Pieptu 11. Au arbitrat cu scăpări R. Schmidt și C. Călin. **(C. ALBU, coresp.).**

CLASAMENTUL

7. Crișul	24	15	9	1493—1304 39
8. Constructorul	24	13	11	1377—1374 37
9. „U" Iași	24	10	14	1330—1244 34
10. Olimpia	24	8	16	1183—1405 32
11. Sănătatea	24	8	16	1230—1498 32
12. Voința Tg. Mureș	24	1	23	982—1334 25

Mănăilă și Weber au dominat lupta sub panouri, așa cum ilustrează și fotografia de mai sus, în care jucătorii de la Steaua sînt simpli spectatori. Față din meciul „U" Timișoara — Steaua. Foto : Dragoș NEAGU

„TURNEUL PRIMĂVERII" LA BOX

(Urmare din pag. 1)

gorie putem clasa partidele de la muscă (T. Dinu — Șt. Băiatu) și pană (M. Ploieșteanu — P. Nedelcea).

Prima finală a adus în ring perechea **Teodor Dinu** (Dinamo Buc.) — **Ștefan Băiatu** (CSM Buc.). Ca favorit al acestei întîlniri pornea, prin prisma rezultatelor anterioare, Băiatu. Dar, calculele nu s-au potrivit cu ceea ce s-a petrecut în timpul luptei. Dinamovistul, cu un box în linie, cu directe de stînga, dublate de croșee expediate cu același braț, i-a produs multe clipe grele lui Băiatu. După ce a dominat primele două runduri, Dinu avea un avantaj substanțial. În ultima repriză, Băiatu a jucat totul pe o carte. El a atacat dezlănțuit, a lovit mult, dar a găsit un sportiv excelent pregătit, care nu i-a lăsat nici o speranță. „Penele" **Mihai Ploieșteanu** (Progresul Buc.) și **Pavel Nedelcea** (CSM Reșița) au oferit o confruntare entuziasmantă. Bucureșteanul, un tînăr dornic de afirmare, a luptat cu o voință exemplară, dublată și de o bună pregătire fizică și tehnică. De partea cealaltă, Nedelcea a adus în ring rutina numeroaselor sale lupte, pregătirea sa tactică superioară. Din această încleștare a rezultat o partidă de bun nivel, aplaudată la scenă deschisă de spectatori. Ploieșteanu a atacat continuu, a lovit din toate pozițiile, dar nici reșiteanul nu a rămas prea mult dator. Învingător la puncte, pentru un plus de vitalitate, a fost declarat bucureșteanul. În rest, rezultate normale : **ușoară :** Cornel Hoduț (Rapid) b. ab. 2. Constantin Stanciu (Metalul Buc.) ; **mijlocie mică :** Alexandru Tîrboi b.p. Valeriu Filip (ambii de la Farul) ; **grea :** Anghel Iancu (Muscelul) b.p. Ion Sănătescu (Metalul Drobeta Turnu Severin).

La încheierea reuniunii, cunoscutul arbitru internațional, ing. **Victor Popescu**, delegat general la „Turneul primăverii", a spus : „Am văzut partide foarte bune ca valoare. Boxerii sînt pregătiți corespunzător, iar **Teodor Dinu, Mihai Ploieșteanu** și **Cornel Hoduț** pot aspira la consacrarea internațională".

S-a reluat campionatul de popice

Constănțencele - performerele etapei

Campionatul divizionar de popice s-a reluat cu etapa a 11-a. Iată rezultatele și amănunte de la cîteva meciuri importante.

FEMININ

LAROMET BUCUREȘTI—VOINȚA CONSTANȚA 2285—2382 p.d. Derby-ul seriei Sud, dintre cele două echipe angrenate în lupta pentru calificarea în turneul final a corespuns numai în parte, deoarece — spre surprinderea generală — doar oaspetele s-au ridicat la nivelul așteptărilor. Constănțencele, învingătoare pe merit, au jucat cu o siguranță de parcă ele s-ar fi antrenat pe pistele respective. Adversarele lor au părut vlăguite, chinuindu-se să-și regăsească ritmul normal pe propria arenă. În plus, complet neinspirat, dar extrem de vanitos, antrenorul bucureștencelor, Petre Trandafir, a introdus-o în formație pe Elisabeta Gall, care a jucat ca o începătoare, și a schimbat-o după 41 de bile cu Bălașa Mirică, ieșită din formă, amîndouă totalizînd 329 p.d. Acesta a fost momentul hotărîtor al partidei. Iată rezultatele individuale : Silvia Maxim (L)—Aurelia Ivan (V) 401—399, Elena Nichita—Iozefina Burlacu 403—408, Elena Trandafir— Maria Chesnoiu 402—401, Elisabeta Gall și Bălașa Mirică—Anica Dobre 329—400, Stela Andrei — Florica Biru 379—398, Elena Bălătică—Alexandrina Filote 371—376. **(TR. I.).**

VOINȚA TG. MUREȘ—HIDROMECANICA BRAȘOV 2 460—2 304 p.d. Lidera seriei Nord a cucerit o victorie clară, avînd în Elisabeta Szilagyi pe cea mai eficace jucătoare : 450 p.d. **(I. PĂUȘ** — coresp.)

RAPID BUCUREȘTI— METROM BRAȘOV 2367—2236 p.d. Cu patru junioare dornice de afirmare (Vasilica Pintea — 412, Elena Gonciar — 397, Elena Vasile — 391 și Angela Sofronie-Matei — 352) și două senioare, Maria Popescu — 422 și Florica Filip — 403 care și-au confirmat valoarea, lidera seriei Sud a obținut o victorie lejeră. Cel mai mare rezultat de la brașovence l-a înregistrat Tereza Meșter, marcată cu 385 p.d.

C.F.R. TG. MUREȘ—VOINȚA CRAIOVA 2470—2103 p.d (!).

VOINȚA GALAȚI — CETATEA GIURGIU 2403—2276 p.d.

VOINȚA BUCUREȘTI—VOINȚA PLOIEȘTI 2420—2232 p.d.

GLORIA BUCUREȘTI—PETROLUL BAICOI 2672—2213 p.d.

VOINȚA ORADEA — DERMAGANT TG. MUREȘ 2427—2426 p.d (!)

U. T. ARAD—VOINȚA MEDIAȘ 2251—2143 p.d.

C.S.M. REȘIȚA — VOINȚA CLUJ 2531—2422 p.d.

MASCULIN

CONSTRUCTORUL BUCUREȘTI —GLORIA BUCUREȘTI 4966—4979 p.d. Joc cu mizã mare ; victoria era extrem de necesară pentru ambele divizionare : Constructorul evita retrogradarea, iar Gloria intra în lupta directă pentru ocuparea unui loc printre primele trei în serie. În atari condiții, partida a fost viu disputată, cu un final dramatic. După patru schimburi, Gloria conducea cu 11 „bețe", pe parcursul jocurilor schimburilor 5—6 și-a mărit avantajul la 51 p.d, ca la ultimele 25 de lovituri „izolate" să aibă numai un plus de 2 p ! Constructorul n-a putut reface acest handicap minim și pînă la urmă a fost învins la 13 popice diferență. Principalii realizatori ai acestei victorii au fost Al Cătineanu — performerul echipei Gloria — cu 884 p.d și Gh. Dumitrescu — 859 p.d. De la Constructorul s-au remarcat V. Paraschiv — 884 p.d și P. Branchi — 862 p.d. **(T. RĂBȘAN).**

MINAUR BAIA MARE—C.F.R. TIMIȘOARA 4792—4545 p.d. Victorie categorică a minerilor, care au avut în Burian (833 p.d) cel mai bun popicar. De la oaspeți s-a evidențiat Popa cu 826 p.d **(L. CHIRA — coresp).**

PETROLUL PLOIEȘTI—RAPID BUCUREȘTI 5554—5292 p.d.

ELECTRICA SIBIU—JIUL PETRILA 5092—5018 p.d.

VOINȚA BUCUREȘTI—DACIA PLOIEȘTI 4874—4789 p.d.

INDUSTRIA SÎRMEI CÎMPIA TURZII—VOINȚA TG. MUREȘ 4818—4303 p.d.

CONSTRUCTORUL GALAȚI—VICTORIA BOD 5114—4787 p.d.

I. C. ORADEA—C.F.R. TG. MUREȘ 5023—4799 p.d.

RAFINĂRIA TELEAJEN — FLACĂRA CÎMPINA 5151—4999 p.d.

LEMNUL SATU MARE — VOINȚA CLUJ 4859—4831 p.d.

LIDERII DOMINĂ NET ÎNTRECEREA ÎN DIVIZIA A LA SCRIMĂ

CLUJ, 24 (prin telefon). Meciurile etapei a II-a a Diviziei A de scrimă s-au încheiat duminică în Sala Armatei fără ca următoarele liderilor — echipele de floretă-băieți, spadă și sabie ale clubului Steaua — să realizeze măcar o surpriză. Și ar fi fost de așteptat acest lucru din partea sabrerilor Politehnicii Iași, dar, în întîlnirea directă, ei n-au putut cîștiga decît opt asalturi, întocmai ca și fruntașa clasamentului. Ieșenii au avut în Dan Popescu principalul lor realizator (n-a suferit nici o înfrîngere), dar Irimiciuc și Olaru n-au cîștigat decît cîte două asalturi, iar Nicolae nici unul. Steaua a obținut, așadar, victoria la tușe (58—61), ceea ce constituie un rezultat merituos, avînd în vedere că n-a beneficiat de aportul a doi titulari (Nilcă și Pop). Culcea, Marin, Mustață și Oancea au punctat de cîte două ori fiecare. Meciul n-a fost lipsit de momente de tensiune, datorate în parte și arbitrajului inegal prestat de Gh. Iercoșan.

În celelalte probe ni se par demne de subliniat performanța floretiștilor de la C. S. Satu Mare, care, în urma victoriilor obținute, au trecut pe locul II în clasament, și seria de succese a spadasinilor de la IEFS (cu N. Istrate și Gh. Cerea în bună formă) care, de asemenea, se află acum în postura de următori ai liderului, la egalitate de puncte cu Medicina Tg. Mureș.

REZULTATE TEHNICE. — **Floretă masculin :** C. S. Satu Mare cu Politehnica Timișoara 13—3, cu Progresul 10—6, cu IEFS 10—6 ; Progresul — Șc. sportivă Oradea 11—5 ; Politehnica Timișoara — Șc. sp. Oradea 14—2 ; Steaua — Șc. sp. Oradea 16—0, Politehnica Timișoara — Progresul 11—5. **Spadă :** IEFS cu Electroputere 9—7, cu C.S.M. Cluj 11—5, cu Medicina Tg. Mureș 10—5 ; C. S. Satu Mare cu IEFS 9—7, cu CSM Cluj 11—5 ; Steaua — CSM Cluj 12—4 ; Electroputere — CSM Cluj 12—4. **Sabie :** IEFS cu CSM Cluj 9—7, cu Petrolul 10—6 ; Steaua — Petrolul 11—5 ; CSM Cluj — Tractorul 9—7.

După cea de-a doua etapă, echipele clubului Steaua conduc net în toate clasamentele, în timp ce la partea inferioară a ierarhiilor se află Șc. sportivă Oradea (floretă), CSM Cluj (spadă) și Petrolul (sabie). Sarcina acestora din urmă este deosebit de grea și ele vor trebui să depună mari eforturi pentru a-și ameliora situația **(T. STAMA).**

★

Întrecerea echipelor feminine de floretă, desfășurată la București, a prezentat aceeași caracteristică, trăgătoarele formației campioane, Steaua, continuînd să-și adjudece victoria și în restul partidelor susținute (16—0 cu Șc. sportivă nr. 1 București și 11—5 cu Viitorul). În celelalte întîlniri, am reținut revirimentul Progresului, care a reușit să-și ia revanșa pentru eșecurile suferite în prima etapă, atît asupra formației IEFS (11—5), cît și în fața medicinistelor din Tg. Mureș (15—1). În același timp, Medicina Tg. Mureș, care nu mai păstrează din echipa sa de acum cîțiva timp decît pe Sofia Orban, n-a mai putut realiza nici o victorie măcar, trecînd, în consecință, pe ultimul loc al clasamentului.

Alte rezultate : Șc. sportivă nr. 1 București — Medicina Tg. Mureș 9—7 ; IEFS cu Viitorul 14—2 și cu Șc. sp. nr. 1. București 14—2 **(S. B.)**

În sportul de masă, toate eforturile spre îndeplinirea obiectivelor de bază !

(Urmare din pag. 1)

ceastă linie **se impune o mai mare angajare și perfectă conlucrare a consiliilor locale pentru educație fizică și sport cu organizațiile și instituțiile cu atribuții în domeniul sportului.** Subliniem această problemă întrucît, din controalele făcute pe teren, rezultă că se acționează încă slab, iar în unele unități întrecerile sportive nici nu au început, deși timpul este deosebit de favorabil activităților în aer liber. **Trebuie făcut cu mult mai mult și pe linia popularizării competiției, prin folosirea tuturor mijloacelor locale, fără să se aștepte totul numai de la centru.**

În această perioadă, se desfășoară și **„Crosul Tineretului"**, **acțiune accesibilă pentru toate categoriile de cetățeni, care constituie un important mijloc de întărire a sănătății și de reconfortare a organismului și care nu ridică probleme în legătură cu baza materială.** „Crosului Tineretului", fiind strîns legat de „Cupa Tineretului", este necesar să i se acorde, de asemenea, o atenție deosebită în cadrul tuturor unităților (inclusiv în cele din mediul rural), **ORGANIZÎNDU-SE ALERGĂRI DUMINICĂ DE DUMINICĂ, SAU ÎN ALTE ZILE — ÎN FUNCȚIE DE POSIBILITĂȚI.** Precizăm că pînă la 20 aprilie a.c. se vor desfășura etapele de masă la nivelul unităților și localităților, între 21—28 aprilie etapele județene, iar la 2 mai va avea loc, la Deva, finala pe țară.

Întrucît sînt de rezolvat aceste două importante acțiuni sportive de masă : **„Cupa Tineretului"** și **„Crosul Tineretului"**, este necesar să se combată cu mai multă hotărîre și fermitate tendința unor organe și organizații sportive, precum și a unor activiști sportivi care încearcă să „descopere ceva nou" în activitatea sportivă de masă, inițiind tot felul de competiții cu diverse denumiri și pun pe planul doi problemele de bază. **În această perioadă, totul trebuie subordonat „Cupei Tineretului" și „Crosului Tineretului", iar eventualele competiții locale care se inițiază cu prilejul diferitelor zile festive sau aniversări să se încadreze în „Cupa Tineretului".** Aceste două mari acțiuni sportive de masă, la care se vor adăuga, începînd cu luna aprilie, **complexul polisportiv „Sport și Sănătate", „Amicii drumeției" și apoi „Înotul pentru toți", TREBUIE SĂ CONSTITUIE PREOCUPAREA PRINCIPALĂ A NOASTRĂ, A TUTUROR, PENTRU A LE ORGANIZA — PESTE TOT — LA UN NIVEL SUPERIOR.** Toate acestea nu exclud însă posibilitatea ca atunci cînd se încheie etapele de masă — tocmai pentru a se asigura continuitatea — **să se organizeze și alte acțiuni și întreceri sportive locale potrivit preferințelor, tradiției și specificului unităților respective.**

Este necesar, în același timp, ca atît consiliile locale pentru educație fizică și sport, organizațiile și instituțiile cu atribuții, organizațiile sportive, cît și activiștii sportivi **să acționeze cu mult mai energie și cu perseverență pentru combaterea și lichidarea formalismului, a tendinței de a impresiona prin proporții și a goanei după cifre** — minusuri criticate în mai multe rînduri, dar care nu au fost încă lichidate peste tot, ele apărînd din nou și cu prilejul desfășurării ediției de iarnă a „Cupei Tineretului". Totodată, trebuie militat cu mai multă fermitate pentru aplicarea și respectarea întocmai a prevederilor regulamentului „Cupei Tineretului", care precizează că **nu au drept de participare la întreceri sportivi legitimați, precum și cei care dețin sau au deținut categorii de clasificare sportivă.**

„CUPA TINERETULUI", PRECUM ȘI „CROSUL TINERETULUI" TREBUIE FOLOSITE CU MAI MULTĂ EFICIENȚĂ PENTRU DEPISTAREA ȘI SELECȚIONAREA ELEMENTELOR DOTATE PENTRU ACTIVITATEA SPORTIVĂ DE PERFORMANȚĂ. În acest sens, preocupările nu trebuie limitate numai la etapele finale, ci, dimpotrivă, **acestea să se manifeste începînd cu etapele pe unități, prin prezența mai activă a cadrelor de specialitate, a comisiilor locale pe ramuri de sport, precum și a altor factori care să determine un progres pe această linie.**

Organizarea și desfășurarea acestor mari acțiuni sportive de masă, în cinstea celor două importante evenimente politice ale anului 1974 — **a XXX-a aniversare a eliberării patriei și cel de al XI-lea Congres al P.C.R.** — trebuie să se bucure de succes deplin, să constituie în toate etapele o adevărată sărbătoare a sportului românesc.

AGENDA ACTIVITĂȚII SPORTIVE DE MASĂ

(Urmare din pag. 1)

C.E.F.S. sectorul I, clubul Universitar București și Școala sportivă de atletism.

Prezența celor peste 2 000 de concurenți avea să confirme încă o dată interesul de care se bucură acest gen de întrecere în rîndurile tinerilor. Dar spre dezamăgirea generală, organizarea curselor a lăsat de dorit... Iată cîștigătorii : **„Cupa C.U.B." fete :** Renate Vilfer (I.M.F.) ; **băieți :** C. Barna (Fac. Electronică) ; **Cupa S.S.A. — fete** (copii 10—12 ani) : Mihaela Profir ; **băieți :** A. Nistor (Lic. nr. 35) ; **juniori III :** Tatiana Bădeanu și N. Ionescu ; **juniori II :** Aneta Iacob și V. Rijală ; **juniori I :** Clara Popescu și O. Panaitescu : **Cupa sectorului I — fete 11—15 ani :** Eugenia Zamfir (Lic. nr. 21) ; **15—19 ani :** Teodora Bucur (Lic. nr. 35) ; **băieți : 11—15 ani :** R. Marin (Șc. p. 12) ; **15—19 ani :** C. Cedru (Lic. 28).

Gheorghe ROSNER

START ÎN CONCURSURILE DE ORIENTARE TURISTICĂ

Duminică, în Pădurea Băneasa, s-a dat startul într-un reușit concurs de orientare turistică organizat de asociația sportivă Dacia cu participarea a numeroși tineri invitați de la Centrul Universitar București, Clubul sportiv Voința și Școala profesională Grivița Roșie. În total s-au întrecut peste 200 de tineri și tinere, împărțiți în echipe. Fetele au avut de parcurs un traseu de 6600 m, iar băieții au concurat pe 7200 m, cu atingerea a nouă puncte de control. Concursul s-a bucurat de un deosebit succes datorită bunei organizări asigurate de antrenorii **Gh. Creangă** (Dacia), **Marian Crăciunescu** (Voința), **Elena Pădureanu** (Centrul Universitar). Aceștia împreună cu arbitrii delegați, au asigurat concurenților, la acest prim concurs de orientare turistică din cadrul ediției de vară a „Cupei tineretului", condiții de întrecere dintre cele mai bune. Iată cîștigătorii. **Fete :** Elena Stan — Elisabeta Gogan (Dacia) ; **Inițiere băieți :** Iordan Duță — C. Popescu (Gr. Șc. Gr. Roșie). **Băieți** — individual : Gh. Neagoe (Dacia).

Nicolae TOKACEK, coresp.

AMPLE MANIFESTĂRI ÎN JUDEȚUL GALAȚI

GALAȚI. În cinstea deschiderii oficiale a „Cupei tineretului" (ediția de vară), sîmbătă și duminică s-au desfășurat în localitățile județului numeroase manifestări sportive. Iată cîteva dintre ele :

Concurs de ciclism. Prima întrecere ciclistă organizată de clubul Dunărea a fost găzduită de esplanada fluviului și a reunit la start pionieri, elevi și salariați. Cîștigătorii : **Carmen Patrichi** și **O. Fuică** la biciclete de oraș, **Adrian David** la biciclete de semicurse, **V. Matei** la biciclete de curse.

„Cupa Danubius" la cros. Tot pe malul Dunării s-a desfășurat cea de a treia ediție a „Cupei Danubius" la cros, competiție organizată de Școala sportivă nr. 1. Au fost prezenți concurenți din orașele **Brăila, Tulcea, Focșani** și **Galați.** Cîștigătorii : **I. Crăciun, Fl. Rădui** și **I. Turosu** la băieți, **Simona Mutica, Elena Enache** și **Elisabeta Boscenco** la fete.

Alte manifestări. În sălile L.I.C.M., la Palatul sporturilor, arena Dunărea și bazinul de înot au avut loc întreceri de natație, handbal, volei, haltere. Ample manifestații sportive au mai găzduit și orașele **Tecuci** și **Tg. Bujor**, precum și 15 comune din județ.

T. SIRIOPOL — coresp județean

INAUGURAREA STAGIUNII HIPISM

Deschiderea stagiunii s-a efectuat sub auspicii favorabile : o asistență nesperat de numeroasă și o vreme — deși stinjerită de vînt — acceptabilă. Apreciate în ansamblu, rezultatele au conseminat timpi buni — au fost realizate și ameliorări de recorduri —, ceea ce demonstrează că lotul de cursieri se află destul de aproape de valoarea lui maximă. Din punct de vedere spectacular, alergările au fost viu disputate cam de o treime din lotul concurentilor prezenți în fiecare cursă. Pe prim plan se situează, desigur, triplul succes al cailor pregătiți de **Traian Marinescu**, care, foarte ambițios, a luat un start furtunos pentru asaltarea clasamentelor, cucerind trei victorii. Au existat și inițiative lăudabile din partea organizatorilor. Mai întîi faptul de a consemna momentul inaugural al stagiunii prezentînd publicului o serie de elemente din generația mînjilor, dar, mai ales, se cuvine subliniat că — în sfîrșit — spectatorii ploieșteni au acum o agenție hipică !

REZULTATE TEHNICE : **Cursa I,** Vișina (M. Ștefănescu) 37,2, Floricel, simplu 6, ordinea 26. **Cursa II,** Jet (Tr. Marinescu) 34,7, Esopia, simplu 7, ordinea 9, event 39. **Cursa a III-a,** Flașneta (N. Gheorghe) 36,3, Hîrca, simplu 3, event 15, ordinea 100, triplu cîștigător 357. **Cursa a IV-a,** Rost (Tr. Marinescu) 33,3, Rovinel, simplu 3, event 16, ordinea 20, triplucîștigător 125. **Cursa a V-a,** Artizan (Tr. Marinescu), 30,9, Hațegana, Nuvela, simplu 4, event 11, ordinea 14, ordinea triplă 197. **Cursa a VI-a,** Vărătec, (I. Moldoveanu), 29,8, Fanta, simplu 3, event 13, ordinea 40, triplucîștigător 153. **Cursa a VII-a,** Brădet, (V. Moise) 34,6, Partizan, simplu 5, event 52, ordinea 76.

Niddy DUMITRESCU

JOCURI DE NIVEL SLAB ÎN CAMPIONATUL DE POLO

Din nou o etapă fără surprize în campionatul de polo. Dar și cu meciuri de foarte slab nivel tehnic. Urmărind cuplajul de ieri dimineață, în bazinul Floreasca, antrenorul federal **C. Mărculescu** ne declara : **„Echipele din primul eșalon joacă mult mai slab decît în sezonul trecut. Nici nu-mi pot imagina cum poloiștii din lot, pe care echipa națională contează serios, pot comite atîtea greșeli într-un singur meci. Nu există decît o explicație : procesul de instruire ce se desfășoară la cluburi este slab și această problemă va sta în atenția noastră (n. r. Biroului federal) în săptămînile ce urmează".**

Revenind la partidele pe care le-am urmărit, din capul locului trebuie spus că **Dinamo** (cu numai 7 jucători de cîmp) a întrecut cu dificultate pe **Voința Cluj.** Cu excepția reprizei secunde, cînd doar cîteva acțiuni personale ale lui **Zamfirescu** au scos din derută echipa campioană și apoi i-au asigurat un avantaj pe care l-a menținut pînă la sfîrșit, jocul a fost egal. De la 0—1, Dinamo a ajuns la 5—2, pentru ca apoi să reziste cu greu formației clujene. Și dacă în cele din urmă bucureștenii au terminat învingători (7—5), aceasta o datorează și... clujeanului **Cl. Rusu**, care în momente hotărîtoare a ratat de la doi metri (singur cu portarul) și a tras un penalty în bară !

În partida **Progresul — Școlarul** (4—1), singurul lucru de relevat este că **Ion Miu**, la 34 de ani, constituie încă un exemplu pentru mai tinerii săi coechipieri (sau adversari) plini de ifose și pretenții. Meciul a abundat în greșeli de toate genurile și a revenit echipei Progresul, care a avut un jucător lucid și clarvăzător **(a. v.)**

La Cluj, Rapid a întrecut (4—1) pe **Politehnica**, dar fără ca să strălucească. Gazdele au rezistat două reprize și apoi au cedat **(I. Pocol**—coresp.)

DINAMO — VOINȚA CLUJ 7—5 (0—1, 4—1, 1—1, 2—2). Dr. **I. Drăgan** a condus corect formațiile : DINAMO : Huberi — Zamfirescu 1, Nastasiu 1, Novac 2, Rădăcuanu 1, V. Rus 1, Popa, Lazăr 1 ; VOINȚA : Donogany (Olpretean) — R Rusu, 3, A. Szilagy 1, C. Rusu 1, Fülöp, Gyarfas, Sebök, Harabula St. Szilagy, Munteanu ;

PROGRESUL — ȘCOLARUL 4—1 (2—0, 0—0, 0—1, 2—0) A arbitrat bine **N. Toth** (Cluj). Au jucat : P

ÎN DIVIZIA B

O ETAPĂ FAVORABILĂ GAZDELOR

fotbal

SERIA I: SCORUL CAMPIONATULUI, LA BUZĂU

PROGRESUL BRĂILA — F. C. GALAȚI 0-0

BRĂILA, 24 (prin telefon). — În orașul de la Dunăre a fost frig și a bătut un vînt tăios. Dar, în tribune s-au aflat peste 8 000 de spectatori, printre care și cîteva sute de gălățeni, primiți pe stadion cu... fluierături. Era un intermezzo nedorit, dar ce a urmat a întrecut orice așteptări. „Derby-ul" formațiilor de la Dunăre a lăsat un gust amar celor ce iubesc fotbalul adevărat. De mult nu ne-a fost dat să vedem o asemenea partidă. Iată de ce ne vom rezuma a spune doar că în tot meciul, **Cotigă I. Marcu** (bară, în min. 45), **Radu și Bezman** au ratat bune ocazii. Atît despre... fotbal. În rest, faulturi grosolane, obstrucții, loviri intenționate, accidentări. Cinci jucători (**Cotigă II, Traian, Manciu, Pătrașcu și Gheorghiță**) primiseră cartonașul galben în mai puțin de o jumătate de oră, iar **Ologu** și **Manciu** (min. 25) și **Gheorghiță** (min. 42) au fost eliminați pentru brutalități, joc dur sau loviri ale adversarilor fără balon. După pauză, jucătorii s-au mai potolit, dar fotbalul bun n-a venit, pentru că echipele, cu efectivele ciuntite, s-au angajat într-o luptă surdă. Gazdele și-au intimidat adversarii cu intrări dure, iar oaspeții, conduși de Dan Coe, au tras de timp și au gesticulat, iar meciul a durat 99 de minute! Plecarea spre cabine a fost la fel de dezgustătoare („hoților", le striga Cotigă II arbitrilor, în timp ce fratele lui mai mare îi înjura „în grup" pe cei veniți de la București), unii aducînd argument la aceste acte necugetate și două presupuse lovituri de la 11 m, pe care, chipurile, **Progresul** le-ar fi meritat.

Deși nu vom fi pe placul unor spectatori pătimași, vom spune că arbitrul **C. Manușaride (Buc.)**, în ciuda misiunii sale de neinvidiat, a condus bine.

PROGRESUL: CIUPITU — Cotigă II, Gheorghiță, GAȘPAR, Plugaru — Sălăjan, Marcu — Radu, Ologu, Cotigă I, Traian (min. 44 Trifina).

F. C. GALAȚI: GHEORGHIU — Pătrașcu, Castoian, Dan Coe, I. NICU — Pavel, Morohai, Pastia — Manciu, Manea (min. 9 Bezman), Ionică.

Constantin ALEXE

ȘTIINȚA BACĂU — C.S.M. SUCEAVA 1-0 (0-0)

BACĂU, 24 (prin telefon). Ploaia persistentă care a căzut pe tot parcursul meciului nu a putut, totuși, împiedica aproximativ 10 000 de spectatori (printre care un grup de cîteva sute din Suceava) de a urmări derby-ul seriei. Protagoniștele, aspirante la un loc în Divizia A, au oferit, în ansamblu, un joc frumos, dinamic, de mare angajament fizic. Prima repriză a avut, în general un aspect echilibrat, jocului avîntat al gazdelor sucevenii răspunzîndu-i cu acțiuni în adîncime, pe contraatac.

Repriza a doua a fost la discreția studenților, care au atacat vehement în marea majoritate a timpului, cu acțiuni viguroase, desfășurate pe toată lățimea terenului. **Urmare firească a superiorității nete a băcăuanilor, golul a venit în min. 69, cînd, la o centrare de pe dreapta a lui Rugiubei, Stroe a ciștigat duelul aerian cu Chiriazic și, de la 2 m, a trimis în gol, în colțul din stînga.** Un minut mai tîrziu, Mirăuță l-a lovit cu piciorul, intenționat, pe autorul golului și arbitrul Limona i-a arătat suceveanului cartonașul roșu. După gol, C.S.M. Suceava, baricadată pînă atunci în propria jumătate de teren, a încercat să restabilească egalitatea pe tabela de marcaj, dar zvicnirile ei ofensive n-au avut forța necesară pentru a depăși apărarea decisă și promptă a studenților.

A arbitrat foarte bine **Gh. Limona** — București.

ȘTIINȚA: Stoica — TUDOR, DEHELEANU, Ciocoiu, Zaharia — CODREANU, SANDU — Panaite, RUGIUBEI, STROE, Jeiescu.

C.S.M.: Chiriazic — NICOLA, NICOLAE, Crăciunescu, Selmessy — POPESCU, MIRĂUȚĂ — GĂLĂTEANU, Cherine, Firețcanu, Dascălu.

Dumitru VIȘAN

CONSTRUCTORUL GALAȚI — VIITORUL VASLUI 1-0 (0-0)

GALAȚI, 24 (prin telefon). — Întîlnirea, disputată pe stadionul Dunărea în fața a circa 4 000 de spectatori, nu a satisfăcut, fiind de slab nivel calitativ, lipsită de cursivitate, cu rare acțiuni ofensive bine concepute. Gălățenii au avut mai tot timpul inițiativa, dar nu au știut să se descurce în fața fundașilor echipei din Vaslui. Minute în șir jocul a fost plat, cu pase șablon, cu mingi aruncate înainte, la întîmplare, în speranța ca vreunul din fundași să greșească. Mai aproape de deschiderea scorului s-au aflat atacanții de la Constructorul, însă în cele cîteva situații favorabile ei au șutat imprecis; sau, atunci cînd toată lumea credea că mingea se va opri în plasă, portarul oaspeților, **Grigoraș** — în zi foarte bună — salva în ultimă instanță goluri gata făcute. Oaspeții nici nu au emis pretenții dacă ne gîndim la faptul că în prima parte a meciului nu au tras măcar un singur șut pe spațiul porții. Văzînd sterilitatea atacanților săi, antrenorul **Luban** l-a introdus, după pauză, pe masivul fundaș **Olteanu** în linia ofensivă. **Atacurile s-au mai înviorat întrucîtva, dar unicul gol a fost înscris dintr-o fază fixă. În min. 47: Ioniță a executat o lovitură liberă lateral stînga, din unghi închis, mingea a prins efect și s-a oprit sus, în colțul opus.**

Arbitrul **I. Puia** — București, a condus bine.

CONSTRUCTORUL: Ionescu — Maghiar (min. 46 OLTEANU), Adamache, Podeț, Botea — Tudorașcu, NICOLOV, CERNEGA — Ghica, Ioniță, Manta.

VIITORUL: GRIGORAȘ — Blejușcă, Vlad, Grigore, Chiuș — Bruchental, Angheluță — CONSTANTIN, Șerban (min. 73 Romilă III), IVANCIU, Iordache (min. 73 Popa).

Gheorghe NERTEA

GLORIA BUZĂU — PETROLUL MOINEȘTI 9—2 (4—0). Diferență netă între cele două formații. În min. 79, portarul Lebădă (Petrolul) a fost eliminat pentru atitudine nesportivă. Au marcat: Nedelcu (min. 9, 22 și 25), Bădin (min. 35, 79), Toma (min. 68), Enache (min. 69), Răutu (min. 75), Oprișan (min. 86), respectiv Dobrescu (min. 54), Mocănașu (min. 84). A arbitrat **Al. Pîrvu** — București. **(D. Soare,** coresp.).

C.S.U. GALAȚI—CELULOZA CĂLĂRAȘI 3—2 (1—1). Golurile au fost realizate de Ene (min. 19), Nan (min. 57), Marinescu (min. 82), respectiv Filimon (min. 34) și Dumitrache (min. 88). A arbitrat **I. Chilibar** — Pitești. **(T. Siriopol,** coresp. județean).

METALUL PLOPENI — VICTORIA ROMAN 3—0 (1—0). Partida s-a disputat șimbătă. Autorii golurilor: Curcă (min. 40), Ciucu (min. 47) și Dragomir (min. 49). A condus **C. Braun — Brașov. (I. Tănăsescu,** coresp.)

S.C. TULCEA—OȚELUL GALAȚI 1—0 (0—0). Joc frumos. Unicul gol a fost realizat de Răuț (min. 86). A arbitrat **Gh. Vasilescu** — București. **(I. Turșie,** coresp).

C.F.R. PAȘCANI—METALUL MIJA 2—1 (1—1). Feroviarii au dominat mai mult și au obținut o victorie meritată. Au marcat: I. Gheorghe (min. 19), Apostol (min. 68), respectiv Iancu (min. 37). A arbitrat **C. Bărbulescu** — București. **(D. Apostol,** coresp.).

CEAHLĂUL P. NEAMȚ—CARAIMANUL BUȘTENI 4—0 (1—0). Gazdele au evoluat la un bun nivel. Au înscris: Mustață (min. 44, 67 și 77) și Niță (min. 59). **(C. Nemțeanu,** coresp.).

1. Gloria Buzău	20	13	3	4	42—14	29
2. Știința Bacău	20	12	4	4	31—21	28
3. Metalul Plopeni	20	12	3	5	34—15	27
4. C.S.M. Suceava	20	12	2	6	33—17	26
5. F.C. Galați	20	9	5	6	19—14	23
6. S.C. Tulcea	20	9	4	7	23—16	22
7. C.S.U. Galați	20	10	2	8	32—28	22
8. Ceahlăul P. Neamț	20	9	3	8	26—17	21
9. Construct. Galați	20	8	4	8	23—22	20
10. Metalul Mija	20	8	3	9	20—22	19
11. C.F.R. Pașcani	20	5	8	7	19—23	18
12. Celuloza Călărași	20	7	3	10	22—30	17
13. Viitorul Vaslui	20	5	7	8	14—30	17
14. Progresul Brăila	20	6	4	10	19—20	16
15. Caraimanul Bușteni	20	7	2	11	23—36	16
16. Oțelul Galați	20	6	2	12	19—33	14
17. Petrolul Moinești	20	4	6	10	19—38	14
18. Victoria Roman	20	4	3	13	11—33	11

ETAPA VIITOARE (31 martie): Metalul Mija — Gloria Buzău (1—2), Petrolul Moinești — Ceahlăul P. Neamț (1—2), C.S.M. Suceava — S.C. Tulcea (0—0), F.C. Galați — Știința Bacău (0—2), Victoria Roman — C.S.U. Galați (0—3), Celuloza Călărași — Metalul Plopeni (0—3), Oțelul Galați — Progresul Brăila (0—3), Viitorul Vaslui — C.F.R. Pașcani (0—0), Caraimanul Bușteni — Constructorul Galați (0—0).

SERIA a II-a: DOUĂ VICTORII ÎN DEPLASARE

PROGRESUL BUCUREȘTI — TRACTORUL BRAȘOV 0-1 (0-1)

Rezultat-surpriză înregistrat ieri pe stadionul Republicii din Capitală. Formația bucureșteană, deși a avut inițiativa mai mult timp și uneori a dominat chiar cu autoritate, a părăsit terenul învinsă. De-a lungul celor 90 de minute, elevii antrenorului **V. Mateianu** au construit numeroase acțiuni ofensive: dar, în majoritatea lor, ele au fost confuze, fapt ce a ușurat sarcina apărătorilor brașoveni, care, de altfel, au respins, cu mult calm, încercările înaintașilor bucureșteni de a finaliza. Oaspeții au pus accentul pe defensivă și contraatacurile lor s-au arătat foarte periculoase. **Dintr-o asemenea acțiune s-a marcat unicul gol al întîlnirii. În min. 33, balonul a ajuns la Vătav (la aproximativ 25 de metri de poarta lui Giron), care l-a trimis, cu boltă, peste adversari, în plasă.** Merită de menționat că brașovenii au mai avut posibilitatea să-și mărească avantajul în minutul 44, cînd Petrică a expediat balonul, cu capul, în bară! Schimbările efectuate în formația Progresului, în partea a doua a partidei, cu scopul de a mări forța ofensivă, nu s-au concretizat pe tabela de marcaj, cu toate că s-au creat cîteva ocazii la poarta apărată bine de Oană.

A arbitrat foarte bine **N. Mogoroase** — Craiova.

PROGRESUL: Giron — PLOSCARU, Dinu, Grama, Ad. Constantinescu — MORARU, D. Ștefan (min. 56: Condurache), DRAGU — I. Sandu, APOSTOL, Manole (min. 56: Batacliu).

TRACTORUL: OANĂ — Șerb, ROMANOV, CIOBOTARIU, Ivăncescu — PETRICĂ, Keresteș (min. 56: Ionescu), VĂTAV — Pașca (min. 28: Dumitrică), PETRUȚ, Gherghe.

Pompiliu VINTILĂ

Apărătorii brașoveni (în tricouri albe) rezolvă o situație critică. (Fază din meciul Progresul București — Tractorul Brașov)

Foto: V. BAGEAC

C. S. TÎRGOVIȘTE — C. S. RM. VÎLCEA 2-2 (2-1)

TIRGOVIȘTE, 24 (prin telefon). De cum începuse meciul, în min. 3, Șutru transformase plasat o lovitură liberă de la 22 m și toată lumea și-a dat seama că deținătoarea „Cupei României" a venit sub turnul Chindiei cu gînduri foarte mari. Tîrgoviștenii, însă, cu vîntul în spate, nu vor să accepte ideea înfrîngerii și insistă în careul vîlcean. **Va veni și egalarea, dintr-o lovitură liberă indirectă, dictată în careul vîlcean, cînd Kallo a executat ușor la C. Ionescu, acesta a trimis balonul pe dreapta și Sava a înscris cu capul.** De acum înainte va fi un joc urît, cu multe dureri, un cartonaș galben (Pintilie) și unul roșu (C. Ionescu, în min. 42). **Dar, de cum rămîn în 10 oameni gazdele și înscriu! Era min. 43 cînd Neagu întoarce excelent o minge pe lîngă Ciobanu și înscrie spectaculos de la 15 m.**

Repriza secundă va fi ceva mai calmă, gazdele sînt la un pas de majorarea scorului, dar ele cedează spre sfîrșit și **în min. 89 oaspeții materializează finalul lor ceva mai bun: Șutru e faultat lateral în afara careului, tot el execută lovitura liberă, mingea circulă haotic într-un careu supraaglomerat și, în toată bilbiiala aceea, tînărul Enache reușește șutul egalării.**

Tudorel Leca — Brăila a condus foarte bine.

C. S. TÎRGOVIȘTE: Stănescu — Gheorghe, CIOBANU, Grancea, Buciumeanu — C. Ionescu, Fuierea — Nistor, NEAGU, SAVA, KALLO (min. 81 Harapu).

C. S. RM. VÎLCEA: STANA — Cîncă, Ciobanu, Pintilie (min. 75 Făunescu), Lepădatu — HAIDU, ȘUTRU, Orovitz — ENACHE, Iancu (min. 58 C. Nicolae), Iordache.

Mircea M. IONESCU

METALUL DROBETA TR. SEVERIN — ȘOIMII SIBIU 1-1 (0-0)

DROBETA TR. SEVERIN, 24 (prin telefon). — Amîndouă partenerele de întrecere s-au prezentat în fața celor 6 000 de spectatori cu o intenție comună: păstrarea locurilor fruntașe. Acest obiectiv a fost tradus prin limbajul clasic. Gazdele — atacuri furibunde; oaspeții — apărare organizată și contraatacuri rapide, în care au excelat Zotincă și Schwartz. Cei doi au găsit deseori descompletată apărarea severineană, „vînturînd-o" și pe stînga și pe dreapta, și pu-tînd deschide scorul în min. 5, 21 și 43. **Săcui,** însă, a fost imbatabil. Localnicii au avut o singură ocazie de a marca în prima repriză (min. 37), dar mingea reluată cu capul de Tudor întîlnește bara. Repriza secundă este mult mai spectaculoasă. Sibienii știu să tempereze zelul gazdelor. **David, Mihăilă** și mai ales, **Gabel,** pun în umbră încercările atacanților adverși de a-l învinge pe **Liebhardt. În minutul 83, Ghealdîr — proaspăt intrat în formație — șutează, din piruetă, în unghiul lung al porții și 1—0.** Bucurie în tribune și în rîndul jucătorilor metalurgiști. **Dar în ultimul minut de joc Flichiș, la un corner al echipei sale, reia balonul cu capul stabilind scorul final al partidei.** A condus foarte bine **G. Blau** — Timișoara.

METALUL: SĂCUI — Bota II, BOIANGIU, Trașcu, Gogan — BRIHAC, Diaconu — Peronescu, Stan, Conăceanu, Tudor (min. 69 GHEALDÎR).

ȘOIMII: Leibhardt — GABEL, DAVID, Flichiș, Mihăilă — Munteanu, Răduță (min. 65 Marcu), Turlea (min. 72 Judele) — SCHWARTZ, ZOTINCĂ, Telespan.

Liviu BOBOCEA

METALUL BUCUREȘTI—MINERUL MOTRU 2—0 (2—0). Jocul, practicat tot timpul de cele două formații a fost confuz. Golurile s-au marcat în urma unor greșeli elementare ale apărătorilor oaspeți. Autorii golurilor: Nedelcu (min. 36) și Georgescu (min. 39). A arbitrat **P. Brătănescu** — Suceava. **(P. Peană)** .

METROM BRAȘOV—GAZ METAN MEDIAȘ 1—1 (1—0). Brașovenii au avut mai multe ocazii, dar au ratat. Au marcat: Paraschivescu (min. 36) pentru Metrom, Moraru (min. 88) pentru Gaz metan. A arbitrat **V. Topan** — Cluj. **(V. Secăreanu,** coresp.).

DINAMO SLATINA—Ș. N. OLTENIȚA 2—0 (0—0). Joc frumos, încheiat cu victoria meritată a gazdelor. Au înscris: Gugiu (min. 56) și Asaftei (min. 80). A arbitrat **V. Paladescu** — Galați. **(D. Mihail,** coresp.).

NITRAMONIA FĂGĂRAȘ—CARPAȚI BRAȘOV 3—0 (1—0). Jucătorii au făcut multă risipă de energie. În min. 20, Golanu (Carpați) a fost eliminat pentru injurii aduse arbitrului **I. Cîmpeanu** — Cluj. Autorii golurilor: Ciutac (min. 35), Filip (min. 61) și Boantă (min. 82). **(B. Stoiciu,** coresp.).

ELECTROPUTERE CRAIOVA — FLACĂRA MORENI 1—0 (0—0). Craiovenii au dominat insistent, dar au și ratat multe situații favorabile. Unicul gol a fost realizat de Mincioagă (min. 75). A arbitrat **M. Bădulescu** — Curacal. **(V. Popovici,** coresp.).

DUNĂREA GIURGIU—AUTOBUZUL BUCUREȘTI 0—3 (0—0). Partida s-a disputat la Videle, deoarece terenul echipei Dunărea a fost suspendat. Golurile au fost marcate de V. Petre (min. 67 și 85) și Rentea (min. 71). A arbitrat **V. Gligorescu** Ploiești. **(V. Pancu,** coresp.).

1. C.S. Rm. Vîlcea	20	12	3	5	30—18	27
2. Șoimii Sibiu	20	10	6	4	25—15	26
3. Tractorul Brașov	20	10	5	5	24—15	25
4. Metalul București	20	10	4	6	24—16	24
5. M. Drobeta Tr. Sev.	20	11	2	7	18—21	24
6. Flacăra Moreni	20	10	3	7	34—23	23
7. Dinamo Slatina	20	8	6	6	23—25	22
8. Electroputere Cv.	20	9	3	8	31—22	21
9. C.S. Tîrgoviște	20	8	4	8	26—25	20
10. Gaz Metan Mediaș	20	5	8	7	23—16	18
11. Metrom Brașov	20	7	4	9	25—23	18
12. Nitramonia Făgăraș	20	6	6	8	25—28	18
13. Autobuzul București	20	7	4	9	20—26	18
14. S.N. Oltenița	20	5	7	8	22—25	17
15. Progresul Buc.	20	6	5	9	14—21	17
16. Dunărea Giurgiu	20	5	6	9	13—29	16
17. Carpați Brașov	20	6	2	12	16—30	14
18. Minerul Motru	20	6	0	14	16—31	12

ETAPA VIITOARE (31 martie): Autobuzul București — Nitramonia Făgăraș (0—5), Minerul Motru — Gaz metan Mediaș (0—2), Flacăra Moreni — Metrom Brașov (1—2), Carpați Brașov — Dunărea Giurgiu (0—1), Tractorul Brașov — Dinamo Slatina (0—0), C.S. Rm. Vîlcea — Electroputere Craiova (2—0), S.N. Oltenița — Progresul București (0—0), Șoimii Sibiu — C.S. Tîrgoviște (0—2), Metalul Drobeta Tr. Severin — Metalul București (0—2)

SERIA a III-a: F.C. BIHOR N-A REZISTAT LA TIMIȘOARA

C.F.R. TIMIȘOARA — F.C. BIHOR 1-0 (0-0)

TIMIȘOARA, 24 (prin telefon). Meci de mare miză, în care ambele formații s-au întrecut... în greșeli. Orădenii, susținuți de o puternică galerie proprie, nu au reușit să obțină ceea ce au dorit, părăsind terenul învinși de o echipă care a jucat cu multă ambiție și care și-a propus să obțină victoria. Așa cum începuse partida, se întrevedea o luptă strînsă pentru cele două puncte puse în joc. Arbitrul bucureștean **Gh. Popovici** a fost nevoit să fluiere multe neregularități comise de ambele părți.

În prima repriză, menționăm situațiile de gol ale lui Chimiuc (min. 7) și Colnic (min. 33), ratate însă din cauza impreciziei șuturilor la poartă. De asemenea, sînt de semnalat și cele două cartonașe galbene primite de Volaru I și Lucaci.

În repriza secundă, timișorenii luptă cu mai multă convingere pentru victorie și o obțin prin golul înscris în min. 62 de Dima, care a luat pe cont propriu o acțiune, de la mijlocul terenului, înșirînd pe parcurs mai mulți adversari și înscriind imparabil la capătul unei curse de toată frumusețea. După gol, oaspeții forțează egalarea, pe care însă nu o pot obține, în ciuda unor mari eforturi și a cîtorva ocazii favorabile.

Arbitrul **Gh. Popovici** (București) a condus cu autoritate.

C.F.R.: Barbu — BRÎNDESCU, Roman, HERGAN, Dosan — Moraru (min. 69 Nestorovici II), CHIMIUC — Volaru I (min. 74 Androvici), DIMA, Cotec, Panici.

F. C. BIHOR: Albu — Z. Naghi, LUCACI, E. Naghi, Bedea — Dărăban, COCIȘ — Sas, TAMAȘ, Colnic, Zindroș (min. 69 Vlad).

I. STAN — coresp.

GLORIA BISTRIȚA — CORVINUL HUNEDOARA 2-2 (1-1)

BISTRIȚA, 24 (prin telefon). — Un public numeros (apreciat la 5 000 de spectatori) a ținut să fie prezent la acest meci.

Jocul a debutat cu atacuri susținute ale Gloriei, dar înaintașii săi nu reușesc să „desfacă" apărarea bine organizată a oaspeților. Corvinul a realizat, de altfel, un joc de ansamblu mai bun, bazat pe o tactică inspirată și, în consecință, **a deschis scorul în min. 34 prin Ologu (reluare splendidă cu capul la o centrare a lui Urmeș). Gazdele acuză șocul și fac eforturi deosebite să egaleze, reușind acest lucru două minute mai tîrziu, prin Furnea.** În partea a doua a întîlnirii, jocul se înfierbîntă, cade nu o dată pe panta duritățiilor, devine uneori cu adevărat dramatic la poarta oaspeților, **mai ales după ce același Ologu adusese din nou în avantaj echipa lui (min. 48), la o gravă greșeală a apărătorului bistrițean Schreiner. Corvinul a menținut o bucată bună de timp avantajul său, dar în min. 78, dominată, îl cedează. Bucur înscriind un gol splendid în poarta merituosului Stratulat.**

A arbitrat bine **V. Lupu** — Roman.

GLORIA: Tudoran — PANTILIMON, Petrovici, Koller, Schreiner (min. 54 Cițu) — IACOB, Sovejan (min. 54 Diaconu) — FURNEA, BUCUR, Ciocan, Nicolae.

CORVINUL: STRATULAT — Stan, DEMENCIUC, SAVU, Gălan — MATEI, Georgescu (min. 46 Csergö) — Lazăr, Nanos, URMEȘ (min. 81 Coiculescu), OLOGU.

Vasile IORDACHE

MINERUL ANINA — MINERUL BAIA MARE 2-2 (1-0)

ANINA, 24 (prin telefon). — Confruntarea dintre cele două team-uri minere a dat loc la o dispută de un bun nivel tehnic și spectacular. Deoparte, gazdele, care capotaseră cu o etapă în urmă la Oradea (0—1 cu F. C. Bihor), au încercat să se reabiliteze în fața propriilor suporteri, printr-o victorie. De cealaltă, băimărenii, performerii etapei trecute (1—0 la Lugoj), au încercat să obțină un egal. Ceea ce, în final, au și reușit. În acest context, ambele combatante s-au angajat, chiar din start, într-o dispută aprigă, fără menajamente, cu multă risipă de energie și, cum era firesc, ocaziile de gol au abundat la cele două porți. Dar, din păcate, ele au fost ratate cu multă seninătate de înaintași. **Totuși, pînă la pauză, localnicii vor înscrie un gol prin Damian (min. 19). Imediat după reluare, gazdele își mărește avantajul prin golul lui Zimmer (min. 48). Din acest moment gazdele par mulțumite de rezultat, „opresc motoarele", fapt de care profită oaspeții, care, într-un interval de numai două minute, reușesc să restabilească egalitatea pe tabela de marcaj, prin golurile înscrise de Chivescu (min. 62) și Hofmeister (min. 64)!** Finalul este dramatic, ambele echipe forțează victoria care nu va surîde nici uneia dintre formații, meciul terminîndu-se cu un echitabil rezultat de egalitate.

C. Petrea — București — a condus foarte bine.

MINERUL ANINA: Tuță — Mihăilescu, Tudor, Sas, ȚUCULIA — Sturza II, TODERAȘCU — Mathe (min. 67: I. Alexandru), DAMIAN, ZIMMER, Macai.

MINERUL BAIA MARE: Feher — Șleam, CONDRUC, Necula, DOCU — R. PAMFIL, CHIVESCU — CRIȘAN, Hofmeister, Moldovan (min. 55 Sabău), Szilaghi (min. 55 COMAN).

Aurel PĂPĂDIE

OLIMPIA SATU MARE—TEXTILA ODORHEI 1—0 (1—0). După înscrierea golului în min. 7, de către Libra, jocul a fost lent. În partea a doua, gazdele au avut mai mult inițiativa. A arbitrat **M. Nicolaescu** — Caransebeș. **(St. Vida,** coresp.).

ARIEȘUL TURDA—VULTURII TEXTILA LUGOJ 3—1 (1—0). În repriza secundă, localnicii au dominat mai mult. Au marcat: Hațeganu (min. 42), Chetan (min. 60 din 11 m), Goloji (min. 85), respectiv Dumitru (min. 77). A arbitrat **N. Moroianu** — Ploiești. **(P. Tonea,** coresp.)

METALURGISTUL CUGIR—MUREȘUL DEVA 1—0 (0—0). Joc frumos, cu multe faze dinamice. A înscris: Suciu (min. 52). A arbitrat **M. Popescu** — București. **(M. Vîlceanu,** coresp.).

OLIMPIA ORADEA—VICTORIA CAREI 2—0 (0—0). Ambele echipe au avut perioade de dominare. Golurile au fost realizate de Steiner (min. 60 din 11 m) și Mureșan (min. 88). A arbitrat **S. Drăgulici** — Drobeta Tr. Severin. **(I. Ghișa,** coresp. județean).

UNIREA ARAD—MINERUL CAVNIC 1—0 (0—0). Joc de factură tehnică modestă. A marcat: Iuhaz (min. 86). A arbitrat **N. Iliescu** — Brașov. **(L. Deleanu,** coresp.).

ARIEȘUL TURDA—U.M. TIMIȘOARA 1—0 (1—0). Dispută dîrză, în care localnicii au avut inițiativa în majoritatea timpului. Unicul gol a fost realizat de Molnar (min. 37). A arbitrat **S. Marian** — Sighișoara. **(P. Lazăr),** coresp.).

1. Olimpia Satu Mare	20	10	8	2	20— 8	28
2. F.C. Bihor	20	11	2	7	23—14	24
3. Unirea Arad	20	9	5	6	27—25	23
4. U.M. Timișoara	20	10	2	8	24—19	22
5. Min. Baia Mare	20	9	4	7	26—21	22
6. Corvinul Huned.	20	9	4	7	20—16	22
7. Ind. Sîrmei C.T.	20	9	3	8	30—27	21
8. Victoria Carei	20	9	3	8	30—30	21
9. Minerul Anina	20	8	3	9	16—19	19
10. Mureșul Deva	20	7	5	8	18—22	19
11. Olimpia Oradea	20	8	3	9	22—28	19
12. Arieșul Turda	20	8	2	10	28—26	18
13. C.F.R. Timișoara	20	7	4	9	25—28	18
14. Textila Odorhei	20	8	2	10	23—29	18
15. Gloria Bistrița	20	7	2	11	22—29	16
16. Vulturii T. Lugoj	20	5	5	10	23—29	15
17. Metalurgistul Cugir	20	6	2	12	18—31	14
18. Minerul Cavnic	20					

ETAPA VIITOARE (31 martie): Minerul Baia Mare — C.F.R. Timișoara (0—3), Corvinul Hunedoara — Olimpia Oradea (0—0), Minerul Cavnic — Metalurgistul Cugir (0—3), U.M. Timișoara — Vulturii Textila Lugoj (0—1), Textila Odorhei — Unirea Arad (2—3), Victoria Carei — Gloria Bistrița (1—1), F.C. Bihor — Olimpia Satu Mare (0—1), Mureșul Deva — Ind. sîrmei C. Turzii (0—2), Minerul Anina — Arieșul Turda (1—1).

PARC DES PRINCES...

Poate că acest Franța — România este unul dintre cele mai comentate meciuri, din ultimul timp, ale echipei naționale. Amănuntul, surprinzător la prima vedere, ridică un semn de întrebare, cu atît mai mult cu cît rezultatul nu este neașteptat, fie și numai prin prisma acelui 0—1 obținut cu cîteva zile înainte de Lausanne sau a acelui 0—2 înregistrat cu numai o lună sau două înainte de Guadalajara.

Comentariile omului de pe stradă, mai abundente ca oricînd, vizează nu atît rezultatul, cît arzătoarea problemă a devenirii echipei naționale.

În ultimul an s-a bătut foarte multă monedă pe faptul că echipa națională trebuie salvată din stereotipul jocului său vechi, care ar fi contribuit, chipurile, la scăderea potențialului ei. De asemenea, s-a susținut în repetate rînduri că fotbalul nostru are destule rezerve nedescoperite, capabile oricînd să-i înlocuiască pe atît de contestații titulari ai ultimilor cinci ani. Aceste două argumente, aparate deseori cu strălucire stilistică, au convins multă lume că soarta echipei noastre naționale depinde doar de un mai nou desen tactic pe o coală de hîrtie albă și de ultra-uzata formulă a „valorii care nu așteaptă numărul anilor".

Meciul Franța — România încearcă să amintească tuturor, că fotbalul nu poate fi prescris de la o zi la alta, el curgînd imperturbabil, alimentat fiind de afluenții săi principali: valoarea, echilibrul, constanța.

Ar fi foarte simplu să ne integrăm grupului părerilor care susțin că o altă echipă a României ar fi sfîrșit prin a învinge una dintre cele mai slabe formații franceze din ultimii ani. Dar, o asemenea inscriere în replică n-ar servi la nimic. E greu să explici acest 0—1 prin insuficiența debutantului Anghelini, de pildă, măcar pentru faptul că un Balaci sau un Cristache n-au jucat sub așteptări. E greu să explici insuccesul prin lipsa de forță și inspirație a lui Dumitrache, deoarece virful echipei de simbătă a mai făcut partide asemănătoare, ca să nu mai punem la socoteală faptul că el traversează o eclipsă lungă, fiind titular la Dinamo doar în virtutea inerției. E greu, de asemenea, să te referi la jocul steril al lui Troi, deși pari înclinat să faci o legătură firească între Țarălungă (Leipzig) și Troi (Parc des Princes), ambii fiind, în fond, expresia fetișizării ciudate a jocului extremelor zise clasice, la care nu mai apelează aproape nimeni de la Pircălab încoace. În sfîrșit, e greu să cauți cauzele acestui 0—1 în așezarea deliberat defensivă a echipei, pentru simplul fapt că această așezare nu face decît să confirme ideea că jucătorii au un dinamometru propriu, capabil oricînd să înregistreze un momentan raport de forțe.

După acest Franța — România, rămînem cu frumoasa repriză primă a lui Kun și cu spectaculosul record de tinerețe al lui Bolaci, care doboară vechiul record deținut de Gică Popescu, încă din 1937, în compania Belgiei.

„Tricolorii" de pe Wembley au jucat cum au jucat fără a încerca să-și drapeze jocul în formule voit spectaculoase. Cei de pe Parc des Princes au practicat, în fond, același joc, dar au încercat să se înfășoare într-o pelerină care n-a reușit să acopere neajunsurile. Despre cei de ieri s-a spus că au fost meschini, căutînd să păstreze mingea fără scop. Cei de astăzi au și început să fie acuzați de faptul că sînt risipitori, aruncînd mingea (tot) fără scop. Veșnica temă a formei fără fond...

Ioan CHIRILĂ

O VICTORIE DIFICILĂ A JUNIORILOR NOȘTRI

ROMÂNIA - TURCIA 1-0 (0-0)

SLATINA, 24 (prin telefon). Foarte utilă această a doua confruntare dintre echipele de juniori ale **României** și **Turciei.** Întîlnirea, fără să se ridice la un nivel tehnic deosebit, a avut darul să-i pună la grea încercare pe juniorii noștri, formația oaspe luptînd din răsputeri — chiar și cu mijloace nepermise — pentru un rezultat cît mai bun.

Încă din primele minute se observă stilul de joc diferit al celor două combatante: în timp ce echipa pregătită de **C. Ardeleanu** și **I. Voinescu** își demonstrează predilecția spre jocul tehnic și combinativ, echipa adversă se dovedește adepta unui fotbal în forță. Fapt normal, ținînd seama de gabarit și de posibilitățile fizice superioare ale reprezentativei Turciei.

Dintre fazele mai interesante am notat pe aceea din min. 14, cînd portarul **Erkan** a apărat foarte frumos un șut tras prin surprindere de **Naghi.** Se remarcă, în continuare, activitatea laborioasă depusă de **Vrînceanu,** ale cărui incursiuni creează de fiecare dată panică în careul advers. Prima parte a jocului se încheie în nota de superioritate a echipei noastre; în schimb, după pauză, fotbaliștii oaspeți, dornici, așa cum am spus, să reușească un rezultat cît mai bun, se aruncă mai mult în atac, dar nu reușesc prea multe din cauza tehnicii lor precare. **Unicul gol „cade" în min. 71: Augustin este faultat în careu de Vehbi și Elisei transformă lovitura: 1—0.**

Arbitrul **N. Cursaru** (Ploiești), ajutat de M. Hanganu și V. Toma (ambii din București), a condus foarte bine următoarele echipe:

ROMÂNIA: Lung — Popa, **AGIU, HURLOI,** Elisei — Naghi, **AUGUSTIN** (min. 72 Culea), Leac (min. 41 Florea) — Roșu (min. 41 Șurenghin), Grosu, **VRÎNCEANU** (min. 62 Radu II).

TURCIA: ERKAN — Sevket, Ihkan, Ali, Samet (eliminat în min. 78 pentru joc dur) — **FARUK** (min. 69 Vehbi), Nurettin I — **CEYHUN** (min. 53 Huseyin), Nurettin II, Mustafa, Turan (min. 73 Kemal).

Mircea TUDORAN

RAPID (tineret) -

Numeroşi spectatori urmăresc cursa seniorilor...

Foto : Dragoş NEAGU

În „Cupa Şcolii sportive nr. 2" la ciclism

ROMICĂ SIMION (juniori) ŞI VALENTIN ILIE (seniori) — CÎŞTIGĂTORI DETAŞAŢI

Ieri, o nouă dimineaţă ciclistă, în organizarea, de această dată, a Şcolii sportive nr. 2. Vremea plăcută a adus în jurul circuitului de pe bd. Leontin Sălăjan lume multă, dornică de a vedea la lucru majoritatea rutierilor noştri fruntaşi, printre care s-au aflat şi componenţii lotului olimpic.

Prima cursă (biciclete de turism), cîştigată de *G. Iordache*, a arătat că la Giurgiu există pasiune şi ambiţie în sportul cu pedale. Alergarea juniorilor mari a fost clar dominată de *Romică Simion*, adică de acelaşi sportiv ce impresionase şi duminica trecută. Realele sale calităţi ne fac să urmărim cu încredere şi speranţe viitoarele-i evoluţii.

În principala alergare a zilei, cea a seniorilor, a triumfat *Valentin Ilie*. Dinamovistul a plecat tare din start, a cîştigat primele două sprinturi, menţinîndu-se, în continuare, în frunte şi trecînd primul de încă patru ori. Nicolae Voican, revelaţia de acum o săptămînă, a mers... calm la început, atacînd pe partea a doua a întrecerii. A fost, însă, prea tîrziu. Interesant ultimul tur : protagoniştii nu mai aveau resurse şi primii au terminat M. Ramaşcanu, I. Cojocaru şi C. Cirje, pînă atunci „oameni de pluton".

REZULTATE TEHNICE : *biciclete de turism* (10 ture) : 1. G. IORDACHE (Unirea Giurgiu) 18:20, 2. V. Drăgan (Şc. sp. nr. 1) 18:25, 3. N. Catană (Şc. sp. 1) 19:05 ; *biciclete de semicurse* (15 ture) : G. CIRULOV (Voinţa Buc.) 24:05, 2. Gh. Preda (Şc. sp. 1) 24:30, 3. D. Bumbac (Şc. sp. 1) 25:15 ; *juniori mici* (20 de ture) : 1. FL. GLOMNICU (Şc. sp. 2) 18 p, 2. D. Timingeriu (Şc. sp. 2) 7 p, 3. Em. Mărgineanu (Şc. sp. 1) 6 p ; *juniori mari* (30 de ture) : 1. ROMICĂ SIMION (Şc. sp. 1) 28 p, 2. I. Nica (Olimpia) 7 p, 3. A. Tănase (Steaua) 7 p ; *seniori* (60 de ture — sprint la 5 ture) : 1. *Valentin Ilie* (Dinamo) 33 p, 2. T. Drăgan (Voinţa Bucureşti) 18 p, 3. N. Voican (Dinamo) 13 p, 4. G. Hianu (Dinamo) 13 p, 5. G. Negoescu (Steaua) 12 p, 6. V. Murineanu (Dinamo) 10 p, 7. Şt. Ene (Steaua) 7 p, 8. M. Ramaşcanu (Dinamo) 5 p, 9. C. Vizitiu (C.S. Brăila) 5 p, 10. M. Ferfelea (Steaua) 4 p. (Din cei 50 de concurenţi care au luat startul, au trecut linia de sosire 34).

Cupa (evident, nu au contat în clasamentul general pe echipe rezultatele seniorilor) a revenit Şcolii sportive nr. 1.

Geo RAEŢCHI

SPORTUL ÎN LUME

UN ÎNVINGĂTOR NEAŞTEPTAT ÎN „CUPA MONDIALĂ" A SCHIORILOR

NEW YORK, 24 (Agerpres). — Concursul internaţional de schi de la Vail (Colorado), contînd pentru „Cupa Mondială" pe echipe, a luat sfîrşit cu disputarea finalelor probei de slalom paralel.

Cursa masculină a fost cîştigată în mod surprinzător de **Willy Frommelt (Lichtenstein)**, care l-a întrecut în finală pe italianul **Gustavo Thoeni**, marele favorit al probei. Pe locul trei s-a clasat americanul Greg Jones (învins în semifinale de Frommelt), iar locul patru a revenit canadianului Dave Irwin. Cunoscuţii schiori austrieci Hans Hinterseer şi Franz Klammer au fost eliminaţi încă din optimile de finală.

Proba feminină s-a încheiat cu succesul scontat al campioanei austriece **Annemarie Pröll-Moser**, învingătoare în finala susţinută cu vest-germana Christa Zechmeister.

Înaintea ultimului concurs, programat sîptămîna aceasta la Heavenly Valley, în clasamentul general pe echipe continuă să conducă detaşat selecţionata Austriei — 339 puncte, urmată de formaţiile R.F. Germania — 192 puncte, S.U.A. — 171 puncte, Canadei — 159 puncte, Elveţiei — 156 puncte, Italiei — 143 puncte etc.

Campionatul mondial de hochei (grupa B)

REPREZENTATIVELE ROMÂNIEI ŞI IUGOSLAVIEI AU TERMINAT IERI LA EGALITATE: 3-3

LJUBLJANA, 24 ((prin telefon). Într-un turneu care se caracterizează prin rezultate strînse, scorul meciului **România — Austria** (10—1) a făcut o excepţie, marcînd diferenţa-record înregistrată pînă acum în competiţie : 9 goluri ! De fapt, după cum s-a desfăşurat meciul de simbătă diferenţa putea fi mult mai mare, cu condiţia ca hocheiştii noştri să fi impus de la început linia tactică potrivită pentru o dispută cu un adversar inferior din punct de vedere tehnic şi care a căutat că se „agaţe" de arma obstrucţiei, recurgînd permanent la fragmentarea jocului Abia în repriza a treia formaţia română a redevenit ea însăşi, desfăşurîndu-se pe tot terenul, construindu-şi schemele de atac cu răbdare şi imaginaţie, fără pripeala din prima parte a jocului. Rezultatul este — fără îndoială — bun, dar el nu trebuie să ne liniştească peste măsură, pentru că echipa Austriei, aşa cum a evoluat pînă acum, este greu de presupus că va înscrie măcar un punct în cadrul acestor întreceri

R. F. GERMANIA — JAPONIA 6—1 (1—0, 4—0, 1—1)

Ultima partidă a programului de simbătă seară a subliniat încă una din trăsăturile competiţiei : faptul că echipele mai slabe reuşesc să reziste în prima repriză, atîta timp cît rezervele lor fizice sînt nealterate. Apoi, însă, plusurile de tehnică şi de tactică îşi spun cuvîntul. Hocheiştii vest-germani, înţelegînd aceasta, n-au căutat o victorie prea rapidă, pentru a nu se expune contraatacurilor prompte şi foarte periculoase ale niponilor. Ei şi-au construit victoria cu migală, deznodămîntul producîndu-se în repriza a doua, cîştigată de formaţia R. F. Germania la o diferenţă care a pus-o la adăpost de orice emoţii. Golurile au fost realizate de **Kuhnache** (2), **Hofner**, **Phillip**, **Vozar** şi **Wünsch** respectiv **Higiki**.

S.U.A. — NORVEGIA 5—3 (2—1, 0—2, 3—0)

Meciul inaugural al zilei de duminică a profilat timp de 50 de minute o eventuală mare surpriză a campionatului. După două reprize, Norvegia — învinsă cu 7—0 de Olanda — conducea în faţa formaţiei S.U.A., principala favorită a grupei. Cum se ajunsese aici ? Hocheiştii de peste Ocean au abordat jocul foarte uşor, aflîndu-se probabil sub impresia evoluţiei anterioare a scandinavilor. Abia după 40 de minute, cînd erau conduşi cu 3—2, ei şi-au dat seama că au în faţă adversari foarte dîrji şi decişi, dispuşi să lupte cu maximum de energie. Minute în şir, la sfîrşitul reprizei a doua, norvegienii au asaltat poarta lui Walsh şi numai forma excepţională a acestuia a salvat pe hocheiştii americani de o înfrîngere, care ar fi constituit un rezultat senzaţional. Egalaţi, din min. 43, printr-un gol dubios (portarul blocase pucul, dar arbitrii au întîrziat să fluiere angajamentul), norvegienii au primit apoi două goluri, în numai 40 de secunde, ceea ce a decis soarta întîlnirii. Oricum, şi ei se anunţă adversari redutabili, miercuri seara, pentru formaţia noastră. Au marcat : **Talafous** (2), **Usitalo**, **Smith**, **Sertich** pentru învingători, respectiv **Lundenes**, **Ovstedal** şi **Thorkildsen**.

JAPONIA — OLANDA 8—5 (2—1, 2—2, 4—2)

Formaţia olandeză, autoarea a două excepţionale rezultate la începutul competiţiei, părea net favorită în faţa echipei Japoniei, care înregistrase două înfrîngeri consecutive. Ce-i drept, însă, hocheiştii asiatici întîlniseră cele mai puternice reprezentative prezente în competiţie — S.U.A. şi R. F. Germania. Şi totuşi, pe gheaţă, evident mai buni au fost jucătorii japonezi, adepţii unui hochei rapid, modern şi — ceea ce nu este lipsit de importanţă — practicat în limitele unei depline sportivităţi. Se poate spune că împotriva olandezilor s-au răzbunat propriile lor iregularităţi, la care au recurs în permanenţă pînă acum. Astfel, majoritatea golurilor au fost primite de ei cînd erau în inferioritate numerică, situaţie în care echipa s-a aflat 25 de minute, faţă de numai 4 minute de penalizare ale japonezilor. În asemenea condiţii, aflîndu-se mai mult de o treime de meci cu un om în plus pe gheaţă, echipa Japoniei a dominat cu autoritate. Au înscris: **Iwamoto** (3), **Itoh**, **Wakabayashi**, **Matsuda** (2) şi **Kyoyo** de la învingători, respectiv **Simons** (2), **De Graaw**, **De Heer** şi **Mc. Donald**.

R. F. GERMANIA — AUSTRIA 4—2 (1—1, 0—1, 3—0)

În alt meci al serii, echipa **R. F. Germania** a întrecut, neaşteptat de greu, formaţia Austriei: 4—2 (1—1, 0—1, 3—0).

ROMÂNIA — IUGOSLAVIA 3—3 (1—0, 1—1, 1—2)

În încheierea programului de duminică seara, reprezentativa României a întîlnit echipa Iugoslaviei. Partida a luat sfîrşit cu un rezultat de egalitate: 3—3 (1—0, 1—1, 1—2).

Valeriu CHIOSE

După 6 runde

OSTOICI CONDUCE ÎN TURNEUL DE LA OLOT

MADRID, 24 (Agerpres). — După disputarea a 6 runde, în turneul internaţional de şah de la Olot (Spania) conduce marele maestru iugoslav Predrag Ostoici, cu 4½ puncte. Îl urmează în clasament Bellon (Spania) — 4 puncte şi o partidă întreruptă **Theodor Ghiţescu** (România) 4 puncte, Quinteros (Argentina) — 3½ puncte (1), Lombardy (S.U.A.) — 3 puncte (1) etc.

În runda a 6-a, maestrul internaţional român Theodor Ghiţescu (cu piesele albe) l-a învins, în 24 de mutări, pe şahistul danez Gert Işkov. Ostoici a cîştigat la Pomar, Adorjan la Bartrina şi Martz la Martin.

Celelalte partide ale rundei s-au întrerupt.

C. CHIRIAC VA ARBITRA LA C.M. DE BOX

După cum se ştie, Campionatele mondiale de box pentru amatori se vor desfăşura între 20 şi 30 august la Havana. În cadrul unei şedinţe a A.I.B.A. s-a stabilit ca la prima ediţie a acestei competiţii să oficieze 32 de arbitri din Europa. Pe lista arbitrilor europeni delegaţi figurează printre alţii şi românul **Constantin Chiriac** alături de Aniello (Italia), Wolf (R.D. Germană), Ivanovici (Iugoslavia), Jecev (Bulgaria), Mascot (Franţa), Savin (U.R.S.S.) şi alţii.

ÎNTRECERILE HOCHEIŞTILOR JUNIORI

ZÜRICH, 24 (Agerpres). — În cadrul campionatului european de hochei pe gheaţă (grupa A) rezervat echipelor de juniori, care se desfăşoară în aceste zile în localitatea elveţiană Herisau, selecţionata U.R.S.S. a întrecut cu scorul de 10—2 (3—0, 5—0, 2—2) formaţia Poloniei. Într-un alt joc, reprezentativa Cehoslovaciei a surclasat, cu 15—1, echipa Elveţiei.

DIFICULTĂŢI DE INTERPRETARE A REGULAMENTELOR ANTI-DOPING

BRUXELLES, 24 (Agerpres). — Comisia medicală internaţională creată pentru a examina „cazul Merckx" (în urma descalificării ciclistului belgian în Turul Lombardiei, de anul trecut) şi problemele dopingului în general s-a întrunit în oraşul Hulpe. Au fost prezenţi profesorii Jacob (Paris), Beckett (Londra), Von Rossum (Nimegue) şi Lequime (Bruxelles).

În primele sale concluzii, comisia subliniază dificultăţile de interpretare a regulamentelor actuale cu privire la folosirea medicamentelor de către sportivi. În principiu, se declară de acord cu textul legii belgiene, care spune între altele : **„Este considerată ca o practică a dopingului utilizarea substanţelor farmaceutice în vederea creşterii artificiale a randamentului unui sportiv care participă sau se pregăteşte pentru o competiţie, în măsura în care aceste metode dăunează integrităţii sale fizice sau psihice".**

FINALĂ ASHE-NEWCOMBE LA TUCSON

Finala turneului internaţional de tenis de la Tucson (Arizona) se va disputa între australianul John Newcombe şi americanul Arthur Ashe. Primul l-a învins cu 7—5, 6—7, 7—6 pe campionul Stan Smith, la capătul unei partide deosebit de echilibrate şi cu multe schimburi spectaculoase de mingi. În cealaltă semifinală, Ashe a dispus cu 6—1, 6—4 de olandezul Tom Okker.

DUPĂ ÎNTÎLNIREA DE LA PARIS

(Urmare din pag. 1)

presingului el dovedind şi un dezvoltat simţ de anticipaţie, ceea ce i-a permis în cîteva rînduri să-l dubleze, în apropierea liniei de fund, pe Cristache, cînd acesta era „scos din joc" prin combinaţii în zona lui ! Şi cealaltă aripă, Troi, n-a precupeţit nici un efort pentru a respecta ideea de joc, însă lui i se poate reproşa faptul de a fi „gîndit" mai puţin, el venind după omul lui (Bracci — fundaşul ofensiv al formaţiei gazdă) dar după ce acesta se lansa deja în cursă. De aici au rezultat şi unele dificultăţi pentru Anghelini, obligat, nu o dată, să rezolve situaţii mai grele, ca atunci cînd a fost prins între doi adversari, Bracci şi Beretta. Cu această obiecţie privind replierea, uneori tardivă, a lui Troi, se cuvine a sublinia că disciplina de joc, în momentul de apărare, este, în linii mari, un bun cîştigat, că, de exemplu, şi aportul celor trei de la mijloc, în respectarea ideii, a permis sistemului defensiv central al echipei să rezolve, deseori, în condiţii mai bune situaţiile de atac ale gazdelor. Supraveghindu-l atent pe Chiesa, Beldeanu i-a înlesnit lui Dinu atribuţiile de marcaj la H. Revelli şi, ştiindu-l pe Dinu un paznic sever pentru vîrful de lance al lui Ştefan Covaci, la rîndul lui şi Antonescu s-a simţit mai sigur în rolul lui de libero.

★

Momentul (fundamental) al atacului este însă departe de a fi pus la punct la ora actuală. Pentru că, în situaţiile de intrare în posesia mingii, demarcarea se efectuează destul de greoi, iar atunci cînd se face, totuşi, echipa nu are răbdare să-şi construiască sărind mult prea des peste acţiunea de pregătire. Îndeosebi Dinu (şi, în cîteva rînduri, Beldeanu) a insistat mult prea mult pe deschiderea lui Dumitrache cu pase lungi, de circa 40 m, deşi acesta era mai tot timpul prins între doi adversari, Adams şi Trésor. Nu pledăm, desigur, pentru pasa scurtă, fără scop tactic, neangajantă, dar nici nu putem îmbrăţişa această manieră care, datorită stereotipiei, poate fi uşor contracarată. Este drept, în cîteva rînduri, pasa lungă a lui Dinu l-a găsit pe Dumitrache pe culoare favorabile de pătrundere şi de şut dar, folosită prin alternanţă cu prepararea atentă a acţiunilor ofensive, ea are mai mulţi sorţi de izbîndă. După pauză, circa 15 minute, echipa şi-a reconsiderat în bună măsură maniera de desfăşurare în teren, dar era cam tîrziu, întrucît nevoiţi să vină mai mult înapoi, în prima repriză (pasa lungă, repetăm, avînd darul să relanseze mereu pe... adversar în atac) mijlocaşii şi chiar aripile începuseră să dea semne de oboseală. O cădere fizică, căreia în momentul primirii golului (minutul 59) i s-a adăugat şi o oboseală psihică aşa cum se întîmplă, aproape de regulă, în asemenea împrejurări. A fost un gol, pentru că a venit vorba, primit ca la Leipzig, la o fază fixă şi din neatenţia lui Răducanu, care n-a schiţat nici un gest. („Pasă am fost hipnotizat, parcă cineva m-a ţinut locului" — ni se confesa el, imediat după meci, în cabină). Dar nu vom insista asupra acestui important moment psihologic şi pentru a nu lăsa cumva impresia că singur Răducanu s-ar face vinovat de înfrîngere. Răducanu a greşit într-un fel, este drept (mingea fiind lobată, puţin telefonată şi nu o „bombă"), dar tot el a scos excelent de cîteva ori — o dată la începutul partidei, la un şut care a expediat mingea la „păianjen" şi un întreg stadion văzuse gol.

Atît deocamdată, în linii mari, despre eşecul de pe stadionul parizian. Ceea ce mai vrem să subliniem este că echipa noastră naţională trebuie neapărat să se stabilizeze la o anumită formulă, pentru că, de pildă, din turneul de pregătire efectuat în Turcia au lipsit destui jucători (Antonescu, Cristache, Beldeanu, Iordănescu, Dumitrache) dintre cei prezenţi la Paris. Ceea ce, într-o formaţie cu trei debutanţi şi destui alţii aflaţi la începutul carierei lor internaţionale, se resimte mult.

DECLARAŢII DUPĂ MECI

VALENTIN STĂNESCU (antrenorul principal al echipei noastre) : „Victorie meritată a gazdelor. Dacă formaţia noastră ar fi construit acţiunile ei ofensive cu mai mult discernămînt, în repriza întîi, poate că altul ar fi fost rezultatul final. Adversarii au ratat o serie de ocazii, dar şi noi am risipit cîteva în momente-cheie ale jocului. Am resimţit mult absenţa lui Dumitru. Sînt convins că jucătorii tineri, cărora le-am acordat încrederea, vor putea alcătui în curînd o echipă redutabilă".

ŞTEFAN COVACI (antrenorul echipei Franţei) : „A fost un joc agreabil, cu ritm susţinut şi destule faze de gol. Atacul francez n-a fost în stare să fructifice din situaţii foarte clare, dar a făcut-o la o lovitură liberă. Greu moment psihologic pentru orice echipă. Sînt mulţumit că Bracci, de curînd introdus în echipa naţională, a corespuns integral. Din echipa României mi-au plăcut Antonescu, Beldeanu, Dinu, Kun, Iordănescu şi Balaci. Dumitrache a început bine jocul, dar l-a terminat slab".

DINU (căpitanul echipei noastre) : „Cred că echipa a făcut un meci bun, în ciuda faptului că ne-am văzut destul de rar în această primăvară. Dacă marcam noi primii, puteam cîştiga partida. Pentru perioada în care ne aflăm, consider eu, este bine să cîştigăm din cînd în cînd cîte un jucător nou pentru echipa naţională, iar cel mai mare cîştig, după turneul din Turcia şi meciul cu Franţa, este Kun. În ceea ce mă priveşte, eu continui să cred şi în Anghelini".

ROBERT COSMOC (antrenorul secund) : „Există unele cîştiguri neaşteptate, altele anticipate, după jocul cu Franţa. În prima categorie includ respectarea sarcinilor de marcaj, iar în a doua comportarea mulţumitoare a majorităţii jucătorilor tineri (Cristache, Balaci, Beldeanu). Lasă încă de dorit sincronizarea între linii şi între jucătorii din acelaşi compartiment, în situaţia de posesie a mingii".

IORDĂNESCU : „Dacă am fi avut mai mult curaj, am fi putut realiza un meci nul. A contat mult în acest joc factorul experienţă. În timp ce la francezi, de pildă, linia de mijloc era alcătuită din trei fotbalişti cu rutină, Michel, Guillou şi Chiesa, la noi ea cuprindea doi jucători fără prea multă experienţă, Balaci şi Beldeanu, ultimul într-un rol de mijlocaş de acoperire pe care nu-l are la club".

BERETTA (căpitanul echipei franceze) : „Am obţinut o victorie meritată dar, apreciez eu, pe deplin meritată. Mi-au plăcut de la oaspeţi Kun, Iordănescu, Antonescu şi Dinu".

GUILLOU : „Am ştiut că echipa care înscrie prima va obţine şi avantajul moral. Jocul de ansamblu al românilor, consider eu, este prea schematic".

AGENDA SĂPTĂMÎNII

25—30 HOCHEI	Continuă campionatul mondial (gr. B) la **Ljubljana**
25—31 TENIS	Turnee internaţionale W.C.T. la **Rotterdam** (gr. I), **Atlanta** (gr. II) şi **Palm Desert** (gr. III).
PENTATLON MODERN	Concurs internaţional la Paris (U.R.S.S., Ungaria, România, R.F.G., Spania, Franţa)
26—31 INOT	Marele Premiu al ziarului „Komsomolskaia Pravda", la **Moscova.**
27 FOTBAL	Meciuri amicale: R.F. Germania — Scoţia ; Olanda — Austria; R.D. Germană — Cehoslovacia.
27—30 SCHI	Cupa Europei (m,f) la **Caspoggio** (Italia), proba **alpine.**
28—31 INOT	Concurs internaţional la **Berlin**
30—31 POPICE	Concurs internaţional la **Praga.** Întîlnire Ungaria — România (m,f) la **Budapesta.**
31 ATLETISM	C.M. de cros universitar la **Madrid.**
CICLISM	Turneul Flandrei

Fotbal meridiane

CAMPIONATE, CAMPIONATE

ITALIA : INTER-MILAN 5—1 !

BOLOGNA, 24 (prin telex). Etapa a 22-a a fost marcată de victoria puţin obişnuită la un asemenea scor (5—1) obţinută de Inter în derbiul milanez şi de noul succes repurtat de Lazio, care-şi măreşte avansul în poziţia ei de lideră. Iată rezultatele şi autorii golurilor : **Bologna — Fiorentina** 1—1 (Savoldi, respectiv Della Martira), **Foggia — Sampdoria** 2—2 (Rogoni 2, respectiv Maraschi şi Santin), **Cesena — Genoa** 2—1 (Desta, Savoldi II, respectiv Mariani — s-a jucat la Pisa), **Lazio — Cagliari** 2—0 (Chinaglia 2), **Inter — Milan** 5—1 (Oriali — autogol pentru învinşi, Boninsegna, Sabadin, Mazzola, Mariani şi Chiarugi), **Napoli — Roma** 1—1 (Juliano, respectiv Orazi), **Torino — Vicenza** 1—0 (Graziani) s-a jucat la Novera, **Verona — Juventus** 0—0. În clasament : **Lazio** 32 p, **Juventus** 28 p, **Napoli** 28 p, **Inter** 27, **Fiorentina** 26 p. În clasamentul golgeterilor conduce Boninsegna (Inter) cu 17 g, urmat de Chinaglia (Lazio) cu 16 g, Riva (Cagliari) şi Cuccureddu (Juventus) cu cîte 11 g etc.

CESARE TRENTINI

IUGOSLAVIA: HAJDUK SPLIT LA A 5-A VICTORIE

Etapa a 22-a a consemnat cea de a 5-a victorie consecutivă a liderei Hajduk Split, care a învins acum pe Celik Zenita cu 1—0. Alte rezultate : O.F.K. Belgrad — Dinamo Zagreb 1—1, Steaua roşie Belgrad — Vojvodina Novi Sad 3—2, Borac — F.C. Bor 1—0, Zeleznicear — Radniciki Niş 2—0, F.C. Zagreb — Velej Mostar 0—1, Olympia Ljubljana — Sarajevo 0—1, Vardar — Proleter 1—0, Sloboda — Partizan Belgrad 0—0. În clasament : **Hajduk** 30 p; **Velej** 27 p ; **Celik** 25 p ; **Steaua roşie** şi **Zeleznicear** cîte 24 p etc.

ANGLIA : LEEDS ÎNVINSĂ PE TEREN PROPRIU !

În etapa de simbătă a campionatului englez, echipa Leeds United a pierdut, cu scorul de 1—4, meciul susţinut pe teren propriu cu formaţia Burnley. Alte rezultate : Arsenal — Manchester City 2—0 ; Coventry — Queens Park Rangers 0—1 ; Derby — Ipswich 2—0 ; Everton — Chelsea 1—1; Manchester United — Tottenham 0—1 ; Newcastle — Leicester 1—1 ; Norwich — Stoke City 4—0 ; Sheffield United — West Ham 1—0 ; Southampton — Birmingham 0—2 ; Wolverhampton — Liverpool 0—1.

Clasament : 1. **Leeds** — 52 p din 35 jocuri ; 2. **Liverpool** — 48 p (două meciuri mai puţin disputate) ; 3. **Derby** — 41 p.

R. F. GERMANIA: BAYERN ŞI BORUSSIA CONTINUĂ CURSA

Rezultate înregistrate în etapa a 27-a a campionatului vest-german: Fortuna Köln — Eintracht Frankfurt pe Main 3—2 ; Bayern München — F.C. Köln 4—1 ; Rot Weiss Essen — Hanovra 96 1—1 ; Kickers Offenbach — F.C. Kaiserslautern 2—3 ; Hertha B.S.C. — Werder Bremen 0—0 ; Hamburger S.V. — V.f.B. Stuttgart 1—0 ; Wuppertaler S.V. — Schalke 04 1—1 ; V.f.L. Bochum — Fortuna Düsseldorf 3—3 ; Borussia Mönchengladbach — M.S.V. Duisburg 3—2.

Clasament : 1. **Bayern München** — 39 p ; 2. **Borussia Mönchengladbach** — 37 p ; 3. **Fortuna Düsseldorf** — 34 p.

UNGARIA: PATRU VICTORII ÎN DEPLASARE

BUDAPESTA, 24 (prin telefon). Etapa a 24-a a înregistrat patru victorii în deplasare şi 17 goluri marcate. Iată rezultatele : Pecs — Ferencvaros 0—1, M.T.K. — Győr 2—0, Csepel — Szombathely 0—1, Honved — Salgotarjan 2—1, Vasas — Tatabanya 0—0, Szeged — Egytértés 1—3, Zalaegerszeg — Ujpesti Dozsa 2—3, Videoton — Dorog 1—0. În clasament : **Ujpesti Dozsa** 28 p ; **Ferencvaros** 27 p ; **Videoton** 26 p ; **Honved, Győr** şi **Tatabanya** toate cîte 24 p etc.

L. NISZKACS

CROSUL BALCANIC

(Urmare din pag. 1)

Iugoslavia 39 p, 3. Grecia 45 p, 4. Turcia 59 p, 5. Bulgaria 82 p.

Proba de încheiere a Crosului balcanic, cea de 10 000 m a seniorilor, a prilejuit o palpitantă dispută între iugoslavul **Petr Svet** şi **Ilie Floroiu.** Alergătorul nostru a făcut o cursă excelentă, a dat tot ce a putut, dar a fost învins pe ultimii metri, într-un final electrizant, de către Svet, încurajat puternic de mii de spectatori care au dorit să-şi vadă concetăţeanul învingător. Meritorie comportarea întregii echipe, care s-a impus cu autoritate din primul tur.

Clasament individual (10 000 m — 29 de concurenţi) : 1. **PETR SVET** (Iugoslavia) 31:55,4, 2. **Ilie Floroiu** 31:57,8, 3. **Ilie Cioca** 32:15,2, 4. **Cătălin Andreica** 32:28,8, 5. **Petre Lupan** (32:55,4, 6. Petko Iordanov (Bulgaria) 32:57,4... 9. **Nicolae Mustaţă** 33:11,0, 10. **Moise Hatoş** 33:25,6. Echipe : 1. **ROMÂNIA** 14 p, 2. Bulgaria 38 p, 3. Iugoslavia 48 p, 4. Grecia 61 p.

Mick Doyle (în stînga) de la Manchester City în luptă cu Alan Ball *(Arsenal), în meciul pe care „tunarii" l-au cîştigat cu 2—0.*

Telefoto : A.P.-AGERPRES

R. D. GERMANĂ: REGRUPARE ÎN PLUTONUL FRUNTAŞ

În etapa a 23-a a campionatului R. D. Germane s-au înregistrat următoarele rezultate : Stahl Riesa — Rot Weiss Erfurt 1—0 ; Wismut Aue — Sachsenring Zwickau 0—2 ; F. C. Vorwärts Frankfurt pe Oder — Dynamo Berlin 1—0 ; Dynamo Dresda — Energie Cottbus 7—0 (!); F. C. Magdeburg — Lokomotive Leipzig 0—0 ; F.C. Karl Marx-Stadt — Hansa Rostock 4—2 ; Chemie Leipzig — F. C. Carl Zeiss Jena 0—1.

Clasament : 1. **F.C. Carl Zeiss Jena** — 34 p; 2. **F.C. Magdeburg** — 33 p ; 3. **Dynamo Dresda** — 33 p.

● La Dessau s-a disputat întîlnirea internaţională dintre selecţionata secundă a R. D. Germane şi formaţia suedeză Hammarby. Oaspeţii au obţinut victoria cu scorul de 1—0 (0—0), prin golul înscris în minutul 62 de Franssen.

MILJANICI ANTRENOR LA REAL MADRID ?

Potrivit unei ştiri publicate de ziarul de specialitate „SPORT" — Belgrad, antrenorul Miljan Miljanici — proaspătul selecţioner al reprezentativei Iugoslaviei — a semnat luni un contract cu formaţia spaniolă Real Madrid. Clauzele contractului prevăd preluarea echipei madrilene de la 1 iulie 1974, adică după ce Miljanici se eliberează automat de sarcina de a conduce echipa Iugoslaviei la turneul final al C.M.

TELEX • TELEX • TELEX • TELEX • TELEX • TELEX

Concursul internaţional de sărituri cu schiurile, desfăşurat pe trambulina de 70 m de la Strbske Pleso (Cehoslovacia), s-a încheiat cu victoria lui Juergen Eckstein (R.D.G.), care a totalizat 226 puncte (sărituri de 83 şi 73 m). Pe locurile următoare s-au clasat compatriotul său G. Glass — 221,3 p, cehoslovacul L. Skoda — 218 p şi polonezul A. Krzistowiak — 211,1 puncte.

■

Cu prilejul unui concurs atletic, desfăşurat pe teren acoperit la Bra (în apropiere de Milano), Renato Dionisi a cîştigat proba de săritură cu prăjina cu performanţa de 5,36 m. Recordul mondial de sală este de 5,49 m şi aparţine americanului Steve Smith.

■

La Zürich a început meciul de tenis dintre echipele Elveţiei şi Austriei, contînd pentru „Cupa Davis" (zona europeană). După prima zi, scorul este egal: 1—1. Austriacul H. Kary l-a învins cu 6—3, 9—7, 6—2 pe M. Burgener, iar elveţianul P. Kanderal a dispus cu 6—3, 6—3, 7—9, 8—6 de P. Pokorny.

■

Jimmy Connors l-a eliminat cu 6—2, 6—2 pe Dick Bohrnstedt (S.U.A.), urmînd să-l întîlnească în finala turneului de tenis de la Salt Lake City pe compatriotul său Vitas Gerulaitis, învingător cu 6—7, 6—2, 6—2 în partida cu Billy Martin (S.U.A.).

■

Rezultatele semifinalelor turneului de tenis de la Jacksonville (Mississippi) : Karl Meiler (R.F.G.) — Kim Warwick (Australia) 7—5, 6—2; Vijay Amritraj (India) — Alex Mayer (S.U.A.) 7—5, 7—6.

■

Tenismanele americane Billie Jean King şi Nancy Gunter Richey îşi vor disputa finala turneului feminin de la Akron (Ohio). În semifinale, Billie Jean King a eliminat-o în două seturi: 6—1, 6—3 pe jucătoarea sovietică Olga Morozova, iar Nancy Gunter Richey a învins-o cu 6—4, 6—2 pe compatrioata sa Pam Teeguarden.

■

Cea de-a 14-a ediţie a tradiţionalei competiţii masculine de floretă, dotată cu „Trofeul Martini", s-a desfăşurat la New York şi a fost cîştigată de campionul mondial Christian Noel. Scrimerul francez a realizat în turneul final 4 victorii, fiind urmat de Stefane Bellone (Italia) — 3 v, Ed Ballinger (S.U.A.) şi Stefano Simoncelli (Italia) — 2 v. Doi dintre favoriţi, maghiarul Jenö Kamuti şi italianul Carlo Montano, au fost eliminaţi în preliminarii.

■

La Varşovia au continuat întrecerile competiţiei internaţionale de sabie pe echipe. În cea mai disputată întîlnire a zilei, formaţiile Poloniei II şi R.F. Germania au terminat la egalitate: 8—8, victoria revenind, la tuşaveraj (59—66), scrimerilor polonezi. Alte rezultate: Ungaria — Bulgaria 13—3; U.R.S.S. — Ungaria 11—5; Polonia II — Italia 9—7; Polonia I — Italia 11—5; Polonia I — R.F. Germania 11—3.

■

În cadrul pregătirilor pe care le efectuează în vederea campionatului mondial de hochei (grupa A), echipa Poloniei a susţinut un joc de verificare la Lodz cu o selecţionată cehoslovacă. Oaspeţii au terminat învingători cu 6—5 (1—2, 2—1, 3—2), prin punctele realizate de Krivacek (2), Havlicek (2), Fikal şi Nekola. Pentru gazde au marcat Iskerski (2), Kopczinski (2) şi Tokaj.

■

Fostul campion mondial de box, Jack Dempsey, în vîrstă de 79 de ani, este suferind. El a fost internat într-un spital din New York.

Redacţia şi administraţia : Bucureşti, str. Vasile Conta nr. 16 ; telefoane : centrala 11.10.05, secţia corespondenţi 11.51.09, interurban 72 şi 286 ; telex : sportrom buc. 180, Tiparul I. P. „Informaţia", Bucureşti 40.368

PROLETARI DIN TOATE ȚĂRILE, UNIȚI-VĂ!

Sportul

ZIAR AL CONSILIULUI NAȚIONAL PENTRU EDUCAȚIE FIZICĂ ȘI SPORT

ANUL XXX — Nr. 7723 | 4 PAGINI 30 BANI | Marți 26 martie 1974

PLENARA COMITETULUI CENTRAL AL PARTIDULUI COMUNIST ROMÂN

Luni, 25 martie 1974, au început lucrările Plenarei Comitetului Central al Partidului Comunist Român.

Lucrările Plenarei au fost deschise de tovarășul Nicolae Ceaușescu, secretar general al Partidului Comunist Român.

Plenara a adoptat, în unanimitate, următoarea ordine de zi :

1. — Proiectul legii remunerării după cantitatea și calitatea muncii ;

2. — Proiectul legii privind sistematizarea teritoriului și a localităților urbane și rurale ;

3. — Proiectul tezelor Comitetului Central pentru cea de-a XXX-a aniversare a eliberării patriei de sub jugul fascist și planul de măsuri pentru întîmpinarea acestei aniversări ;

4. — Informare cu privire la efectivul, compoziția și structura organizațiilor interne ale partidului la 31 decembrie 1973 ;

5. — Informare cu privire la activitatea organelor de partid și de stat privind înfăptuirea politicii de cadre a partidului ;

6. — Desemnarea delegaților Partidului Comunist Român pentru Congresul Frontului Unității Socialiste ;

7. — Unele probleme organizatorice.

La lucrările plenarei participă ca invitați primii secretari ai comitetelor județene de partid, membrii guvernului, conducători ai unor instituții centrale de stat și obștești, adjuncți ai șefilor de secții ale Comitetului Central, cadre de conducere din presă, — care nu sînt membri ai C.C. al P.C.R.

Plenara C.C. al P.C.R. a stabilit, dat fiind caracterul deosebit de important al problemelor înscrise la ordinea de zi, ca în cursul zilei de luni să se studieze documentele, urmînd ca dezbaterile să înceapă în dimineața zilei de marți, 26 martie.

LA TELEFON ILIE NĂSTASE!

Citiți interviul în pag. a IV-a

O NOUĂ CONTRIBUȚIE LA DEZVOLTAREA MULTILATERALĂ A EDUCAȚIEI FIZICE ȘI SPORTULUI ÎN JUDEȚUL ILFOV

— Pe marginea analizei efectuate de Biroul Comitetului județean de partid —

Biroul Comitetului județean Ilfov al P.C.R. a analizat, cu cîteva zile în urmă, modul în care s-a desfășurat activitatea sportivă în perioada care s-a scurs de la publicarea Hotărîrii Plenarei C.C. al P.C.R. cu privire la dezvoltarea continuă a educației fizice și sportului.

S-a apreciat, cu acest prilej, faptul că în județul Ilfov activitatea sportivă, impulsionată puternic de importantul document de partid, s-a apropiat în mai mare măsură de masele de tineri și tinere. **La acțiunile turistice — drumeții și excursii — au participat peste 80 000 de pionieri, tineri și adulți ; s-a extins și diversificat practicarea unor ramuri sportive, au fost inițiați numeroși copii și tineri în tainele înotului ; a început să se dezvolte gimnastica la locul de muncă, un prim experiment cuprinzînd 4 întreprinderi cu circa 1000 de practicanți ; au fost reactualizate crosurile populare, anul 1973 marcînd organizarea a cîtorva sute de asemenea acțiuni sportive de masă.**

Aceste reușite s-au datorat și unei mai bune colaborări între organele sportive și cele sindicale, unei contribuții mai active a organizațiilor U.T.C. atît din întreprinderi, cît și de la sate. Merită a fi evidențiate asociațiile sportive **Cetatea Giurgiu, I.T.A. București, Ș.N. Oltenița, Ferom Urziceni, Cinematografia Buftea,** unitățile cooperativelor de producție din Urziceni etc.

Progrese însemnate au fost obținute în domeniul educației fizice și sportului școlar, constatîndu-se în această privință **organizarea mai judicioasă a lecțiilor de educație fizică, desfășurate anul trecut, în majoritatea școlilor ilfovene, în aer liber, precum și angrenarea unui număr apreciabil de elevi în activități sportive și turistice, în competiții de masă.** Participarea elevilor la campionatele școlare, la concursurile intitulate sugestiv **„Nota 10 la atletism"** reprezintă un pas înainte în consolidarea activității sportive a tineretului studios. S-au remarcat, sub acest aspect, **școlile generale nr 2 și 3 din Giurgiu, nr. 4 și 5 din Oltenița, nr. 2 din Urziceni, liceul nr. 1, liceul economic și școala profesională de construcții din Giurgiu, liceul nr. 1 din Oltenița, școlile și liceele din comunele Brănești, Hotarele, Călugăreni, Dragomirești Vale, Bolintin Vale, Ciorogîrla, Fundulea ș.a.**

În perioada care a trecut de la apariția Hotărîrii s-a îmbunătățit simțitor și baza materială a sportului ilfovean. **Au fost amenajate 80 de baze sportive simple, 6 săli de sport în școli, au fost date în folosință bazine de înot la Fabri-**

Paul IOVAN

(Continuare în pag. a 2-a)

S-a dat startul în crosul rezervat fetelor. Duminică, stadionul Voința a fost gazda primitoare a numeroase întreceri sportive de masă
Foto : Dragoș NEAGU

„Cupa tineretului"

NUMEROȘI PARTICIPANȚI ÎN ÎNTRECERILE SPORTIVE DE MASĂ

Duminică a fost din nou o zi... plină pe stadionul Voința din Capitală. Au venit aici aproape 500 de tineri din unitățile cooperativelor meșteșugărești ca să participe la concursurile inaugurale ale popularei competiții sportive de masă, ediția de vară a **„Cupei tineretului"**. Această frumoasă duminică sportivă a început, conform unei tradiții a organizatorilor (clubul Voința) cu un cros la care au participat voleibaliști, handbaliști și popicari. Apoi au început întrecerile preliminare ale primei etape a competiției, pe grupe sportive, față care se va încheia la 15 aprilie. Pe patrulaterele cu zgură s-au întrecut 14 echipe de volei de la cooperativele Tehnometalica (cu 4 formații), Tricotextil, Muncă și artă, Igiena etc. La handbal, au fost prezente în prima zi a competiției 10 formații reprezentînd unitățile Tehnometalica, Arta încălțămintei, Igiena, Metalica și altele.

Este interesant de amintit că începînd din aceste zile, toate terenurile, inclusiv popicăria (cu șase piste) vor fi puse la dispoziția tinerilor sportivi cooperatori care participă la concursurile „Cupei tineretului". Zilnic vor avea loc întreceri, programate de către conducerea clubului Voința în colaborare cu conducerile grupelor sportive din cooperative.

În încheiere vă prezentăm pe cei mai buni alergători care s-au întrecut la cros (800 m fete) și (100 m băieți) pe aleile complexului Voința : **fete : 1. Maria Capită (Igiena), 2. Georgeta Cristea (Igiena), 3. Ecaterina Chețu (Marochineri) : BĂIEȚI : 1. Marin Savu (Igiena), 2. Alexandru Sian (Arta încălțămintei), 3. Ion Goia (Electrobobinaj). (T. R.)**

TURDA
PIONIERII, PRIETENII ALERGĂRILOR DE CROS

În organizarea comisiei sportive a Consiliului municipal Turda al organizației pionierilor a avut loc o reușită întrecere de cros cu participarea celor mai mici sportivi, aproape 300 de concurenți, cei mai buni din cei aproape 6 000 participanți la etapele precedente.

Cîștigătorii :

Categoria 6—10 ani, băieți — Alexandru Popa (Șc. gen. 2) ; **fete** — Mariana Dordai (Șc. gen. 2).

Categoria 11—14 ani, băieți — Adalbert Totar (Șc gen. 9) ; **fete** — Ana Husar (Șc. gen. 9).

I. DAN, prim-vicepreședinte al Consiliului municipal Turda pentru educație fizică și sport.

SF. GHEORGHE
ÎN ÎNTRECERE, CEI MAI BUNI JUCĂTORI DE TENIS DE MASĂ

Faza județeană din cadrul „Cupei tineretului" la tenis de masă a avut loc la Zăbala, desemnînd următorii cîștigători :

Categoria 15—19 ani, fete — Helyo Orsolya (Lic. Tg. Secuiesc), **băieți** Laszlo Kovacs (Lic. 2 Sf. Gheorghe).

(Continuare în pag. a 2-a)

DE MIERCURI, LA GALAȚI : A V-a EDIȚIE

A „CRITERIULUI TINERETULUI" LA BOX

Florian Ghiță, pe care-l vedeți antrenîndu-se, este unul dintre principalii pretendenți la titularizarea în echipa națională la categoria semiușoară

Începînd de miercuri, în Sala sporturilor din Galați se vor reîntîlni cei mai buni tineri pugiliști din România, în cadrul competiției **„Criteriul tineretului"**. Aflată la cea de-a V-a ediție, întrecerea inițiată de ziarul „Munca" și organizată în colaborare cu F.R. Box, C.J.E.F.S. și Consiliul județean al Sindicatelor, se va disputa și de data aceasta tot la Galați, localitate ce s-a dovedit a fi mereu o excelentă gazdă a competițiilor pugilistice.

Față de anii trecuți, „Criteriul tineretului" din acest an are un caracter deosebit, el constituind unul dintre principalele momente ale selecției pentru campionatele europene ce vor avea loc, la începutul lunii iunie, la Kiev. Firește, cei mai mulți dintre principalii pretendenți la un loc în echipa pentru acest important eveniment sportiv internațional s-au remarcat cu prilejul altor competiții interne sau internaționale consumate pînă acum. Dar, la multe dintre cele 11 categorii de greutate există sportivi de valori sensibil egale a căror rivalitate continuă, și numai forma sportivă a candidaților la titularizare din aceste ultime două luni îi va putea ajuta pe antrenori să ia o hotărîre. De asemenea, „Criteriul tineretului" ne-a obișnuit cu o serie de apariții surprinzătoare, boxeri talentați care nu se făcuseră remarcați pînă la întrecerile respective, dar care au reușit să răstoarne ierarhiile dinainte stabilite. Fără a ne depărta prea mult în timp, trebuie să amintim că în luna noiembrie, la ultima ediție, **Constantin Buzduceanu** (necunoscut pînă atunci) s-a instalat cu autoritate în fruntea categoriei cocoș, poziție pe care n-a mai cedat-o. Asemenea exemple ar mai putea continua. Au fost extrem de multe cazurile în care competiția rezervată tinerilor pugiliști a însemnat pentru ei poarta de intrare în sportul de performanță. Trecînd în revistă lista cîștigătorilor în cele patru ediții anterioare, descoperim nume ca **Simion Cuțov, Marian Lazăr, Mircea Tone, Sandu Tirilă, Alexandru Turei** etc., boxeri care apoi au realizat frumoase performanțe pe plan internațional. Desigur, nici ediția ce începe miercuri la Galați nu va face excepție. Cei mai buni „cadeți" ai boxului românesc se vor strădui să fie selecționați în echipa pentru campionatele europene, iar două luni mai tîrziu, avem convingerea că vom scrie despre succesele lor în competiția continentală.

Programul competiției de la Galați este următorul : **miercuri și joi, de la ora 18,30 — semifinalele ; sîmbătă, ora 18,30 — finala.** Cei patru participanți la fiecare categorie sînt următorii : **semimuscă :** Paul Dragu, Dumitru Negru, Turan Rușit, Constantin Cristea ; **muscă :** Niță Robu, Nicolae Stoenescu, Mihai Donciu, Constantin Voinescu ; **cocoș :** Constantin Buzduceanu, Jenel Vancea, Ionel Gheorghe, Ion Căprărescu ; **pană :** Adrian Turcitu, Titi Tudor, Florin Livădaru, Ion Mantu ; **semiușoară :** Florian Ghiță, Vergil Sîrbu, Paul Iancu, Nicolae Tolcan ; **ușoară :** Carol Hajnal, Nicolae Nichitov, Nicolae Nicolaev, Mihai Hozo ; **semimijlocie :** Damian Cimpoiesu, Ion Truță, Florian Chițescu, Andrei Pleșa ; **mijlocie mică :** Costache Ciochină, Ștefan Turcuș, Paul Papp, Vasile Drăghia ; **mijlocie :** Nicolae Chiprog, Grigore Sasu, Aurel Sasu, Gheorghe Bucur ; **semigrea :** Mircea Simon, Dumitru Căpățînă, Ștefan Ștefaniuc, Gheorghe Stafie ; **grea :** Constantin Dafinoiu, Gică Axente, Dumitru Galeș.

Mihai TRANCA

Turneul final al campionatului feminin de volei (locurile 1-6)

FRUNTAȘELE CLASAMENTULUI, ÎNVINGĂTOARE ÎN PRIMA ZI

CONSTANȚA, 25 (prin telefon). În mijlocul unui interes deosebit, în Sala sporturilor din localitate — în care cu greu se mai putea găsi un loc liber — a început ultimul episod al disputei pentru cucerirea titlului național în campionatul feminin de volei.

Prima partidă a turneului a adus față în față echipele bucureștene **Dinamo** și **Constructorul**. Dinamovistele, cu un joc mai bine organizat, datorită siguranței mai mari la preluare și paselor inspirate pe care ridicătoarele le-au servit atacului au obținut o victorie categorică cu scorul de **3—0 (12, 6, 4).** Totuși, ele nu au strălucit, însă experiența de concurs mai vastă și apărarea la fileu mai eficientă le-a îngăduit să se impună. Față de comportarea din meciul de la Iași, în care Constructorul dăduse o replică deosebit de hotărîtă, de data aceasta jucătoarele lui S. Chiriță s-au prezentat mult mai slab, comițînd erori în toate compartimentele. Înfrîngerea severă se datorează, în primul rînd, plasamentului greșit în teren, ceea ce a făcut ca voleibalistele de la Constructorul să fie surprinse întotdeauna pe picior greșit. De asemenea, blocajul a fost cu regularitate tardiv și neomogen, iar atacul anemic, date fiind și preluările nesigure. Arbitrii **Z. Pătru** și **Al. Dragomir**, ambii din București, au condus bine următoarele formații : **DINAMO : Alexandrina Constantinescu, Venera Hoffman, Emilia Stoian, Petruța Tache, Constanța Dinculiță (Maria Dobrogeanu), Helga Bogdan ; CONSTRUCTORUL : Victoria Banciu, Doina Rusu, Daniela Steriade, Paula Cazangiu, Ileana Teodorescu, Narcisa Natea (Victoria Drăgan).**

Năvalnic a început ce de-a doua partidă a zilei, **Penicilina Iași — C.S.M. Sibiu.** Încurajate frenetic de un numeros grup de simpatizanți, ieșencele au impus jocului un ritm alert, cărula sibiencele nu i-au rezistat. Surprinse de acțiunile în viteză ale adversarelor, elevele prof. **Fl. Braicu** au cedat la mare diferență primul set. În această parte, de la C.S.M. doar **Marilena Milca** (excepțională în acest meci) a pus probleme sextetului ieșean. Sibiencele au izbutit, însă, în setul

Aurelian BREBEANU

(Continuare în pag. a 4-a)

PROGRAMUL DE AZI

Ora 16 :

Penicilina — Dinamo
C.S.M. Sibiu — Rapid
Farul — Constructorul.

Partida Penicilina — Dinamo va putea fi urmărită, în transmisie directă, și pe micul ecran.

UN AL DOILEA MECI DE FOTBAL BRAZILIA — ROMÂNIA ?

Confederația de sporturi din **Brazilia** a propus forului nostru de specialitate ca reprezentativele de fotbal ale celor două țări să mai susțină o partidă, în afara celei programată la 17 aprilie. Această întîlnire ar urma să aibă loc la 14 aprilie. F.R.F. urmează să decidă asupra acestei propuneri.

„CROSUL BALCANIC" ÎNCEPUT DE SEZON PROMIȚĂTOR PENTRU ALERGĂTORII ROMÂNI

ZAGREB, 25 (prin telex). La numai 24 de ore după splendidul succes al alergătorilor români la Crosul balcanic, impresiile au rămas la fel de puternice. Și sîntem convinși că toți cei care au fost de față, care au urmărit și au trăit cele cinci alergări vor purta pentru multă vreme imaginea mereu repetată — încîntătoare stereotipie — a prezenței „în corpore" a atleților noștri în fruntea tuturor curselor. Așa cum spuneam și în cronica întrecerilor, ei au dominat cursele de o manieră categorică, fără precedent la Crosul balcanic, echipele, începînd cu junioarele și terminînd cu seniorii, lăsînd impresia unor mecanisme bine puse la punct.

Ne este foarte plăcut să repetăm rezultatele sportivilor noștri : **7 titluri, două la individual, prin VIORICA NEAGU, în proba junioarelor, GHEORGHE GHIPU, la tineret, și cinci titluri, adică toate, în întreceri pe echipe obținute de fiecare dată la diferențe foarte mari de puncte.** Trebuie, de asemenea, să notăm că în cele cinci alergări am avut cîte doi reprezentanți pe podium, reprezentanții noștri cîștigînd două treimi din totalul medaliilor decernate în probele individuale.

Este inutil să mai spunem că atleții români au lăsat o impresie deosebită. Toți antrenorii echipelor participante au felicitat călduros delegația noastră, exprimîndu-și în termeni elogioși admirația la adresa evoluției componenților săi. De asemenea, numeroși ziariști prezenți la fața locului nu s-au dovedit de loc zgîrciți în aprecierile făcute la adresa învingătorilor.

Ziarul **„Delo"** din **Ljubljana** își începe comentariile pe marginea întrecerilor de la **Velenje** pe prima pagină, sub un titlu scris cu verzale uriașe : **„România a cîștigat aproape tot"**. În articol se spune printre altele : **„Foarte bine pregătiți și cu o ambiție deosebită, sportivii români nu au lăsat aproape nici o speranță adversarilor"**. La

Vladimir MORARU

(Continuare în pag. a 4-a)

ANTRENORI ROMÂNI ÎN SCHIMB DE EXPERIENȚĂ LA BUDAPESTA

Doi dintre cei mai apreciați antrenori români de scrimă — **Mihai Ticușan** de la Tractorul Brașov și **Ștefan Haukler** de la Clubul sportiv Satu Mare — vor participa, începînd din această săptămînă, la un schimb de experiență cu antrenorii din capitala Ungariei. La Budapesta, reprezentanții scrimei noastre vor avea prilejul să cunoască în amănunt felul cum sînt organizate secțiile marilor cluburi, cum se realizează munca de selecție cu copiii și juniorii, modul de desfășurare a procesului de instruire etc.

Acțiunea se înscrie pe linia bunelor relații de colaborare, care s-au statornicit între federațiile de resort din România și Ungaria.

REPORTAJ PE „DEALUL PISCULUI"

CEA MAI MARE ZONĂ DE AGREMENT A CAPITALEI PRINDE CONTUR

● „Sala polivalentă" o bijuterie arhitectonică ● Orășelul copiilor și parcul de distracții — viitoare puncte de atracție ● Un nou ștrand pentru populația Capitalei ● Pe șantier — nici o oră de odihnă ● „Ceea ce facem, facem pentru noi toți"

Puțini sînt cei care își mai amintesc cu exactitate ce a fost cu cîteva luni în urmă în zona cuprinsă pe „Dealul Piscului", dar cu greu vei găsi pe cineva care să nu-ți spună — cu mîndrie și satisfacție — că aici se va înălța în scurtă vreme „Sala polivalentă", înconjurată de un mare parc de agrement și un orășel al copiilor.

„Sala polivalentă" va fi o construcție modernă care va permite atît desfășurarea unor competiții sportive de anvergură, cît și a unor manifestări culturale și, întruniri publice, fiind dotată cu toate instalațiile aferente, de la aparatura necesară pentru transmisii radiotelevizate pînă la încăperi speciale destinate refacerii după efort. Dimensiunile sînt impresionante : înălțimea totală — 27 m, deschiderea — 90 m, înălțimea sălii — 14 m, capacitatea — 6 000 și 8 000 de locuri, pe o suprafață desfășurată de 30 000 m. p.

Deocamdată, aici domnește atmosfera specifică marilor șantiere. Se lucrează intens, colectivul de muncitori, tehnicieni și ingineri îngăduindu-și puține ore de răgaz. Este și normal, deoarece ei s-au angajat să încheie lucrările la sală în luna iunie. Și timpul, care se scurge implacabil, nu permite încetinirea ritmului.

Vizităm șantierul. Ghid ne este maestrul sportului, **Mircea Ștefănescu**, fost portar al echipei de polo, participant la două Olimpiade, acum inginer șef al lucrării realizate de Centrala construcții-montaj, cu sprijinul unor mari întreprinderi. **„Pentru mine** — ne spune ing. M. Ștefă-

Emanuel FANTANEANU

(Continuare în pag. a 2-a)

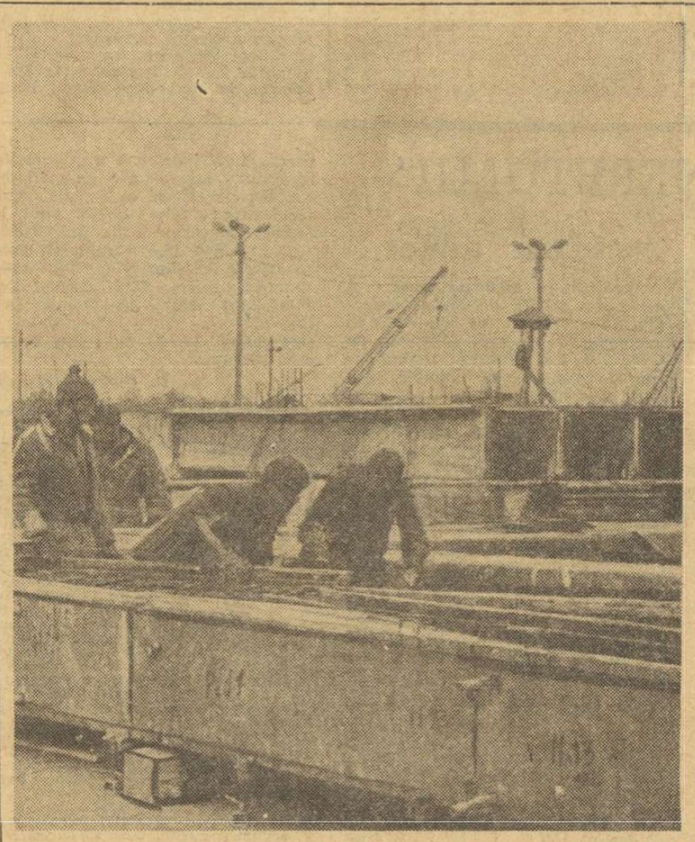

Fierar-betoniștii lucrează intens la realizarea cadrelor de 27 tone, care vor susține acoperișul „sălii polivalente"
Foto : V. BAGEAC

Turneul internațional de gimnastică de la Moscova

RODICA SABĂU — PRIMUL LOC LA SĂRITURI

La Palatul sporturilor din Moscova, în prezența a peste 8 000 de spectatori, s-a desfășurat timp de două zile un mare turneu internațional de gimnastică, la care au participat gimnaste și gimnaști din **Algeria, Anglia, Bulgaria, Ungaria, R. D. Germană, Olanda, Canada, R.P.D. Coreeană, Cuba, Polonia, România, S.U.A., Franța, Finlanda, Cehoslovacia, Elveția, Japonia și U.R.S.S.** Așa cum era de așteptat, întrecerile au fost dominate de reprezentanții țării gazdă. La individual compus feminin victoria a fost repurtată de tînăra de 15 ani **Svetlana Grozdova**, care a obținut 37,90 p la exercițiile liber alese. Ea s-a remarcat îndeosebi la bîrnă, aparat la care a fost notată cu 9,70. Iată, de altfel, primele clasate : **Svetlana Grozdova** 37,90, **Elena Primak** 37,50, **Elvira Saadi** 36,85, **Elena Abramova** 36,65 (toate U.R.S.S.). Un remarcabil succes a înregistrat tînăra gimnastă română **Rodica Sabău**, clasată pe primul loc la sărituri. Agenția TASS, în relatarea sa despre turneul de la Moscova, menționează că gimnasta română este singura dintre sportivele străine care a urcat pe podium la această ediție a competiției. Gimnasta noastră a obținut 9,40 în ambele zile de concurs, astfel că s-a clasat pe primul loc cu 18,80, întrecîndu-le pe Grozdova — 18,60, Saadi — 18,55, Primak — 18,55. În concursul masculin, primul loc la individual compus a revenit cunoscutului sportiv sovietic Viktor Klimenko cu 56,65, urmat de Paata Șamughia (U.R.S.S.) 55,50, Wolfgang Thüene (R.D.G.) 55,45, Mitsuo Tsukahara (Japonia) 55,45, Ruben Mikaelian (U.R.S.S.) 54,70.

Astăzi și mîine, la Riga, majoritatea concurenților care au evoluat la Moscova se vor înfrunta din nou.

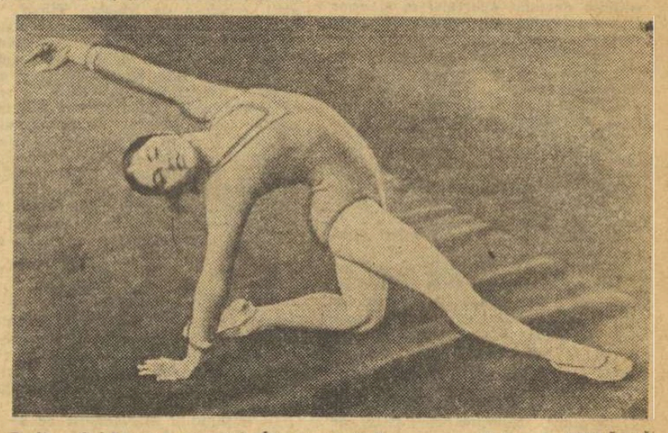

Rodica Sabău, *pe covorul de aimnastică* Foto : I. MIHĂICĂ

Prof. JOSE TEIXIERA: „ROMÂNIA ESTE ÎN HANDBAL CEEA CE E BRAZILIA ÎN FOTBAL!"

Numărul antrenorilor și specialiștilor de peste hotare care vin în țara noastră pentru a se perfecționa în handbal crește pe zi ce trece, în momentul de față aflîndu-se la noi trei antrenori argentinieni și unul brazilian. Cu acesta din urmă am avut prilejul să și purtăm o discuție interesantă.

Este vorba de profesorul Jose Teixiera, coordonatorul problemelor handbalului studențesc din cadrul Departamentului de educație fizică și sport, antrenor și profesor de educație fizică în statul Guanabara (Rio de Janeiro). Iată declarația pe care interlocutorul nostru a avut amabilitatea să ne-o facă:

„Îmi planificasem să vin în România înainte de recent încheiata ediție a Campionatului mondial, așa încît victoria echipei române nu a făcut decît să mă bucure că am ales țara dumneavoastră pentru a mă perfecționa. De altfel, trebuie să vă spun că așa cum Brazilia reprezintă în fotbal o școală de nivel foarte înalt, România este în handbal țara cea mai apreciată în lumea întreagă. În perioada pe care am petrecut-o aici am fost uimit de excelenta organizare a federației de specialitate, de munca asiduă, desăvîrșită aș spune, pe care profesorii și antrenorii de handbal o desfășoară cu elevii lor, de continuitatea oferită jucătorilor din momentul inițierii și pînă la consacrare.

Am avut prilejul să urmăresc antrenamente la cel mai înalt nivel, să discut cu cei mai buni antrenori ai dumneavoastră, să învăț deci, o sumedenie de lucruri pe care handbalul brazilian — aflat la început de drum — le va folosi la maximum. În plus, aș vrea să profit de prilejul ce mi se oferă, mulțumind și prin intermediul ziarului tuturor celor care m-au înconjurat cu prietenie și atenție în cursul perioadei petrecute în România".

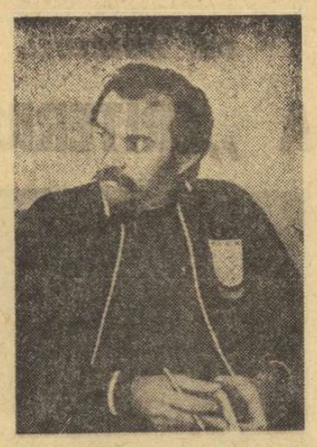

AVEȚI JUNIORI DE VALOARE? TRIMITEȚI-I LA TRIAL!

Anunțînd tuturor secțiilor din țară trialul pentru definitivarea loturilor reprezentative de juniori și junioare (București, 17—18 aprilie), Federația română de handbal a menționat în Buletinul informativ un lucru puțin obișnuit. Asupra acestuia vrem să ne oprim. Să vedem, însă, ce cuprinde mențiunea: „Unitățile sportive care consideră că au sportivi juniori susceptibili de selecționare în loturile reprezentative sînt invitate să trimită acești jucători la trial".

Deci federația a deschis (larg) porțile loturilor reprezentative și oferă (tuturor!) posibilitatea de a trimite la selecționare jucătorii pe care-i consideră capabili să facă parte din echipele naționale de juniori. Și aceasta după ce tehnicienii federației au observat în zeci și sute de meciuri juniorii, după ce au căutat să-i aleagă pe cei mai buni! De ce a fost necesară, totuși, acea mențiune?

În primul rînd se admite posibilitatea ca jucători buni, de perspectivă să nu fi evoluat la valoarea lor în momentul cînd erau prezenți observatorii. Apoi, noua hotărîre vine să înlăture orice dubii ar fi existat asupra valorii unor juniori selecționați pentru că — și trebuie să subliniem în mod special lucrul acesta — trialul se va organiza în fața tuturor membrilor Biroului federal și ai Colegiului Central de antrenori!

Este cunoscută maniera în care — nu o dată — antrenori ai echipelor de juniori vorbesc despre cooptările în loturile reprezentative. Întotdeauna există unii care „au fost uitați" sau „trecuți cu vederea", care au elevi „foare buni, dar neluați în seamă", care „știu ei cum se fac selecțiile"... De-acum nu vor mai putea exista discuții, nici îndoieli și nici nemulțumiri! În lotul de perspectivă vor fi opriți doar cei mai buni, poate chiar cei mai buni dintre cei buni, iar hotărîrea nu va fi luată de unul sau de doi antrenori, ci de cei mai competenți specialiști ai handbalului nostru. Or, trebuie să recunoaștem, inițiativa este excelentă...

HANDBALISTELE DE LA I.E.F.S. CONTINUĂ SĂ ALERGE DUPĂ UN TEREN... DE ANTRENAMENT!

Este firesc ca orice echipă să dispună de un teren pe care să-și pregătească performanțele. Dar iată că există o formație și nu una oarecare... lipsită de acest element absolut necesar. Iar lucrurile sînt cu atît mai triste cu cît formația se numește I.E.F.S. București și deține titlul de campioană a României! Să-i dăm, însă cuvîntul antrenorului Ion Bota, conducătorul formației:

„Se așteaptă de la noi, ca de la orice echipă campioană, rezultate constant-bune, performanțe de nivel înalt și jucătoare de perspectivă. Dar cum putem realiza aceste lucruri dacă nu ni se asigură nici teren pentru antrenament? Ne pregătim pe unde apucăm, ne rugăm de alte formații (cel mai des de Progresul) pentru cîte o poziție de o oră pe terenul lor, ne prezentăm și în rolul de „sparing-partneri", facem orice doar-doar vom acumula mai multe ore de pregătire... Despre jocurile de campionat nici nu mai vorbesc; noi nu am știut niciodată ce înseamnă terenul propriu, așa că noțiunea de meci acasă are mai mult un caracter simbolic. Spun toate aceste lucruri pentru că am fost întrebat în ce stadiu de pregătire ne aflăm. Răspunsul cred că se subînțelege!"...

CORNEL PENU — DIN NOU LA GALAȚI!

Reîntorși la cluburile lor pentru a-și începe pregătirile în vederea noii ediții a diviziei A, handbaliștii din reprezentativa României, campioană mondială, continuă să primească numeroase invitații. Pe care nu întîrzie să le onoreze...

Cornel Penu, cel mai bun portar al „mondialelor" din R. D. Germană, a fost invitat la o întîlnire cu cadrele didactice și studenții Institutului Politehnic din Galați. Era vorba, de fapt, de o reîntîlnire, pentru că portarul reprezentativei țării noastre obținuse, cu cîțiva ani în urmă, diploma de inginer la acest institut.

Întîlnirea a fost călduroasă, emoționantă, iar Penu s-a simțit... ca la el acasă. Printre participanții la aceasta frumoasă întîlnire s-au aflat prof. univ. **Iosif Egri**, rectorul institutului, prorectorul **P. Dinache**, prof. univ. **D. Bogatu**, prim-vicepreședintele C.J.E.F.S. Galați, ing. **T. Oprică** și asist. univ. **Cezar Nica** (fostul coechipier al lui Penu).

Sărbătoritului i s-au solicitat o sumedenie de autografe și i s-au dedicat chiar cîteva... catrene! Festivitatea s-a încheiat (după trei ore!) cu un aplaudat concert de muzică ușoară, susținut de orchestra Casei de cultură a studenților din Galați.

T. SIRIOPOL, coresp. județean

CAMPIONATUL, UN TEST INTERN, „KOSICE", UN EXAMEN INTERNAȚIONAL AL BASCHETBALIȘTILOR

Primul turneu al ultimului tur din campionatul republican masculin de baschet a clarificat, în mare măsură, situația ocupantelor pozițiilor medaliate. Neînvinsă timp de 24 de etape, Dinamo poate fi considerată campioană a țării (pentru a 12-a oară de la existența echipei, pentru a 7-a oară consecutiv), deoarece pentru a ceda primul loc ar trebui să piardă șase din cele șapte meciuri ce le mai are de susținut, ceea ce — practic — este imposibil. Pe locul secund, Steaua, formație cu pretenții la titlu, dar cu frămîntări interne care-i macină permanent forțele. Credem că, după atîtea eșecuri, a venit timpul unei intervenții concrete din partea conducerii clubului pentru a curma divergențele cronice dintre jucători și antrenor, devenite de multă vreme publice. Universitatea Timișoara, autoare a trei victorii de mare preț (printre care cea realizată asupra steliștilor), și-a consolidat locul 3, pe care ar merita să-l păstreze pînă la sfîrșit, atît pentru buna ei comportare generală, cît și pentru că, de la jumătatea întrecerii, a avut de suportat handicapul absenței lui Cîmpeanu (transferat), suplinit cu succes de Weber. Locurile 4, 5 și 6 au rămas la dispoziția echipelor Universitatea Cluj, I.E.F.S. și Farul, dintre care — însă — primele două mai concurează (cu șanse) la medalia de bronz. Viitoarele turnee (3—5 mai la Cluj și 16—19 mai la Constanța) vor hotărî.

La Tg. Mureș s-au întrecut fetele din grupa 7—12. Totul s-a petrecut normal, mai puțin faptul că doar două baschetbaliste de la Voința Tg. Mureș au îndeplinit baremurile (ca atare, Voința a pierdut trei partide cu 2—0), precum și înfrîngerea echipei Crișul Oradea de către Sănătatea Satu Mare, ceea ce a permis sătmărencelor să le egaleze în clasament pe sportivele de la Olimpia București și să le creeze șanse de evitare a retrogradării. Și în acest caz, următoarele turnee (3—7 aprilie la Satu Mare și 18—21 aprilie la Oradea) vor decide.

LOTUL MASCULIN ÎN AJUNUL PRIMULUI EXAMEN AL ANULUI

La începutul acestui an, anunțam în coloanele ziarului numele jucătorilor vizați de Colegiul central al antrenorilor să facă parte din lotul republican care va reprezenta România la competițiile internaționale din actualul sezon și din rîndul cărora vor fi aleși cei ce vor alcătui echipa participantă la turneul de calificare pentru campionatul european din anul 1975. De atunci, selecționabilii — făcînd parte din formațiile diviziunare A — au susținut, săptămînă de săptămînă, meciuri în cadrul diviziei A, fiecare dintre ele constituind teste utile pentru a verifica posibilitățile baschetbaliștilor de a reprezenta țara noastră la turneele programate în acest an. Ultimul examen a avut loc chiar la sfîrșitul săptămînii trecute (cu prilejul turneului bucureștean al componentelor grupei 1—6), după care antrenorul principal al lotului, Mihai Nedef, a alcătuit următorul lot: **Popa, Georgescu, Niculescu** (Dinamo), **Tarău, Oczelak, Cernat, Cîmpeanu** (Steaua), **Mănăilă** (Universitatea Timișoara), **A. Molnar, Braboveanu** (I.E.F.S.), **Spînu, Pașca** (Farul Constanța). Așadar, 12 jucători care vor lua parte (între 2 și 6 aprilie) la primul mare turneu internațional al anului, tradiționala competiție de la Kosice, unde s-au mai înscris reprezentativele Cubei, Bulgariei, cele de seniori și de juniori ale Cehoslovaciei și o selecționată din U.R.S.S.

Din capul locului trebuie să spunem că selecția a fost judicioasă, deoarece cei 12 baschetbaliști au manifestat în mod permanent o bună pregătire, formă sportivă ridicată, randament sporit în echipele de club din care fac parte. Firește, nu putem omite unele scăderi, dar ele sînt inerente într-o întrecere de lungă durată cum este campionatul republican. Misiunea noului lot, a cărui caracteristică este tinerețea, va fi foarte dificilă la Kosice, unde participă echipe de mare valoare și cu vastă experiență. Dar avem încredere că dorința de afirmare și ambiția de a demonstra că merită cinstea de a reprezenta România, vor suplini handicapul ce-l vor avea sportivii noștri la unele capitole, ca de pildă talie și experiență. În plus, nu trebuie uitat faptul că turneul de la Kosice constituie doar un test (care implică, însă, responsabilități pentru o comportare onorabilă) și că în urma lui pot interveni modificări în alcătuirea lotului. Iar la „porțile" acestuia „bat" și alți jucători care au dovedit constanță și care se cuvine a fi luați în seamă. Ne referim, de pildă, la **Czmor, Weber, Minius** (Universitatea Timișoara), **Novac** (Dinamo), **Zdrenghea, Rühring, Roman, Schuller** (Universitatea Cluj), **Dumitru** (Steaua), **Zisu** (I.E.F.S.), ca să amintim numai de cîțiva.

Să așteptăm, însă, „momentul Kosice" care să confirme (sau nu) justețea selecționării (pe baza comportării din campionat) actualilor componenți ai reprezentativei României.

D. STĂNCULESCU

Înscrie Niculescu, *o speranță a lotului de seniori*

Foto: N. DRAGOȘ

DUPĂ ETAPA A XIV-a ÎN ÎNTRECERILE DIVIZIEI A LA POPICE

Cea de a XIV-a etapă a campionatului Diviziei A la popice disputată sîmbătă și duminică s-a încheiat cu victoria favoriților, excepție făcînd doar partida din București dintre Laromet și Voința Constanța, în care punctele puse în joc au revenit constănțencelor, care și-au consolidat astfel poziția a III-a în clasamentul seriei Sud și au mari șanse de a juca în turneul final. Tot în etapa a XIV-a s-a decis și soarta unora dintre codașele serilor, care practic nu mai pot evita retrogradarea. În această postură se află sexteturile masculine Constructorul București și Victoria Bod (seria Nord) și Dermagant Tg. Mureș (feminin — seria Nord).

FEMININ — seria Sud: 1. **Rapid** București 24 p (16483 p d), 2. Gloria București 17 p (16058), 3. Voința Constanța 17 p (16030), 4. Laromet București 14 p (15914), 5. Cetatea Giurgiu 14 p (15595), 6. Voința București 12 p (15984), 7. Petrolul Băicoi 12 p (15773), 8. Metrom Brașov 10 p (15980), 9. Voința Ploiești 10 p (15951) 10. Voința Galați 10 p (15790)

Seria Nord: 1. **Voința Tg. Mureș** 22 p (16204 p d), 2. Voința Cluj 18 p (16649), 3. Voința Craiova 18 p (15752), 4. Voința Oradea 16 p (15867), 5. C.S.M. Reșița (13 jocuri) 14 p (15909), 6. U. T. Arad 14 p (15851), 7. C.F.R. Tg. Mureș 12 p (15072), 8. Hidromecanica Brașov 10 p (15786), 9. Voința Mediaș 8 p (15667), 10. Dermagant Tg. Mureș (13 jocuri) 6 p (13584).

MASCULIN — seria Sud: 1. **Constructorul Galați 24 p (36246 p d)**, 2. Rafinăria Teleajen Ploiești 18 p (35415), 3. Gloria București 18 p (35405), 4. Petrolul Ploiești 16 p (34561), 5. Flacăra Cîmpina 16 p (34214), 6. Rapid București 14 p (35158), 7. Voința București 12 p (34957), 8. Dacia Ploiești 10 p (33692), 9. Constructorul București 6 p (34216), 10. Victoria Bod 6 p (32608).

Seria Nord: 1. **Voința Cluj** (13 jocuri) 20 p (29590 p d), 2. Jiul Petrila 18 p (34473), 3. C.F.R. Tg. Mureș 18 p (33753), 4. I. C. Oradea 16 p (34123), 5. Minaur Baia Mare 14 p (34499), 6. Electrica Sibiu 14 p (34006), 7. C.F.R. Timișoara (13 jocuri) 12 p (33747), 8. Lemnul Satu Mare 10 p (33508), 9. Voința Tg. Mureș 8 p (33879), 10. Industria sîrmei Cîmpia Turzii 8 p (33661).

★

Campionatul se întrerupe din nou — din cauza meciurilor internaționale cu reprezentativele feminine și masculine ale Ungariei, programate sîmbătă și duminică la Budapesta — și vor fi reluate în zilele de 6—7 aprilie cu etapa a XV-a.

ȘEDINȚĂ DE COMUNICĂRI

Societatea de Medicina Culturii Fizice din U.S.S.M., filiala București, organizează miercuri 27 martie 1974, la orele 18, în strada Progresului 8, o ședință de comunicări pe tema: **„Probleme medicale ale tirului"**. Sînt invitați să participe medici, antrenori, tehnicieni, sportivi.

IN CAMPIONATUL DE POLO

ȘI ACUM, DERBY-UL DINAMO — RAPID!

Ultima etapă a turului întîi din cadrul campionatului republican de polo programează în Capitală mult așteptatul derby **Dinamo—Rapid**. Ca și la edițiile precedente, cele două fruntașe ale clasamentului se prezintă în fața confruntării directe — prima din acest an — fără să fi cunoscut înfrîngerea cu maximum de puncte totalizate. Dinamoviștii au totuși de partea lor avantajul golaverajului, care le și conferă, deocamdată, poziția de lider.

Derby-ul, programat duminică dimineața (bazinul Floreasca, de la ora 11) și încredințat spre conducere reputatului arbitru internațional **N. Nicolaescu**, este așteptat cu nerăbdare în cercurile amatorilor acestui sport din mai multe puncte de vedere. Deși cele două echipe se află abia la prima întîlnire, orice punct în plus sau în minus, din start, se poate dovedi hotărîtor pe parcursul întrecerii. Apoi, însuși faptul că în loturile celor două echipe figurează, cu o singură excepție, actualii componenți ai lotului reprezentativ recomandă cu prisosință iubitorilor sportului această partidă, mai întotdeauna pasionantă și plină de neprevăzut.

Este de dorit însă ca disputa celor două fruntașe să se ridice și la un nivel corespunzător posibilităților și aspirațiilor pe care le vădesc cele două candidate la titlu. Și exprimîndu-ne această doleanță ne gîndim, în primul rînd, că cele două formații au rămas datoare publicului în evoluțiile anterioare. Atît Dinamo cît și Rapid au evoluat sub posibilități în etapele precedente și dacă totuși ele au repurtat cîte 4 victorii, aceasta se datorește plusului de experiență, precum și faptului că fiecare dintre ele a beneficiat de aportul determinant al cîte unui jucător (Zamfirescu la Dinamo și C. Rusu la Rapid) în obținerea succesului.

Avînd în vedere că partida de duminică reprezintă cel mai important test pentru jucătorii susceptibili de a ne reprezenta țara în viitoarele confruntări internaționale, păstrăm încrederea că în ambele tabere pregătirile se vor desfășura săptămîna aceasta cu maximă seriozitate pentru ca duminică să fim martorii unui adevărat derby.

Feroviarii vor prezenta cu siguranță cea mai bună echipă pe care o pot alinia la această oră și mizează pe sobrietatea lui **Mureșan**, luciditatea lui **C. Rusu** și calitățile de șuter ale lui **I. Slăvei. Tărănu, Băjenaru, Olac, Schervan, Mustață, Bartolomeu** completează acest lot omogen. Dinamoviștii, în schimb, au probleme serioase în alcătuirea echipei. Și în etapa de duminică ei nu au avut la dispoziție decît 7 jucători valizi. **D. Popescu**, nerestabilit complet, n-a intrat în apă, iar mai proaspetii recruți, **Mirea** și **Teodorescu** își satisfac în continuare stagiul militar. Nu ne îndoim însă că echipa din șos. Ștefan cel Mare își va lua toate măsurile de precauție pentru a se prezenta în întîlnirea de duminică la nivelul pretențiilor unei formații campioane.

A. VASILIU

CLASAMENT DUPĂ 4 ETAPE

1. Dinamo	4	4	0	0	29—11	8
2. Rapid	4	4	0	0	27—18	8
3. Voința	4	1	1	2	32—27	3
4. Progresul	4	1	1	2	16—19	3
5. Școlarul	4	1	0	3	13—22	2
6. Politehnica	4	0	0	4	12—32	0

„Cupa Stina de Vale" la schi

UN SUCCES PE CARE L-AM DORI REPETAT

Pentru prima oară în istoria schiului de performanță, Stina de Vale a fost gazdă a unui concurs internațional de schi, cu caracter dublu, atît pentru probe alpine cît și pentru probe de fond. De asemenea, această stațiune a oferit vastele întinderi ale platoului Muncel, aflat la cîteva sute de metri mai sus, pentru desfășurarea campionatelor naționale de mare fond, respectiv 30 km pentru seniori și 10 km pentru senioare. Disputat la o dată destul de înaintată, concursul s-a bucurat de condiții de zăpadă foarte bune, de o organizare entuziastă și competentă a grupului de arbitri recrutați dintre studenții și cadrele didactice ale I. P. Oradea.

Vom începe prin a spune cîteva cuvinte despre campionatele naționale, respectînd și ordinea de desfășurare a întrecerilor ce au avut loc simbătă și duminică. Cursa de 10 km senioare a fost dramatică. Principala favorită, **Rodica Clinci** (Tractorul Brașov), pornită cu numărul 6 din start, a ajuns din urmă și a depășit adversarele pornite înaintea sa. La jumătatea cursei se afla în frunte, cu o distanță de minimum 30 de secunde asupra principalei sale rivale din acel moment, **Lucia Barabaș**. De acum încolo, ofensiva temperaturii, ridicată pînă aproape de plus 30 grade, a muiat brusc zăpada și Rodica Clinci, aflată în frunte, a trebuit să facă pirtie pentru întregul pluton de concurente care o urma. După cîțiva kilometri a fost ajunsă și depășită de Lucia Barabaș, dar situația s-a repetat și pentru această concurentă, obligată, în continuare, să facă pirtie. Astfel că, în final cîștigătoare a concursului, după un mare efort de voință a fost **Adriana Barabaș** (Tractorul), care a învins-o cu o minimă diferență — de două secunde — pe talentata studentă orădeancă, **Iuliana Demeter**. De altfel, aceste două concurente au purtat principalul duel pe ultimii kilometri, după ce devenise clar că Rodica Clinci și Lucia Barabaș au pierdut prima șansă.

La băieți, cursa de 30 kilometri a fost scena unei înverșunate lupte între campionul de anul trecut, **Gheorghe Voicu** (A.S.A. Brașov), și vicecampionul balcanic de fond, studentul **Nicolae Dudu** (I.E.F.S.). Ultimul, aflat într-o excepțională vervă de concurs a condus permanent încă de la primul kilometru, avantajat și de o poziție tactică favorabilă, la două numere de start după Voicu. Dudu a făcut o cursă remarcabilă, dovedind tuturor importantul salt de valoare realizat în acest sezon și marea sa putere de concentrare în concursurile importante. Simbătă, Dudu ar fi putut fi cu greu învins de alți schiori români. A fost o zăpadă grea, de primăvară, sub o căldură toridă, chinuitoare, și numai cu prețul unor mari eforturi. 9 din cei 18 schiori înscriși au terminat cursa. În afara învingătorului, cu merite speciale, trebuie amintit juniorul **F. Forico**, clasat pe poziția a treia și, în continuare, „valul" de tineret alcătuit din **Duca, Ionetecu** și **Mocanu**, clasați în ordine și depășind concurenți cu state mai vechi de serviciu în această dificilă probă. Voicu a făcut cheltuieli de energie enorme dar trebuie să spunem cu regret că el nu a mai făcut antrenamente specifice pe zăpadă de două săptămîni, adică de la campionatele naționale de biatlon. Oricît de talentat ar fi un sportiv, oricît de viguros, el nu poate lupta în plenitudinea forțelor, atunci cînd asociația sportivă de care aparține nu îi asigură condițiile de pregătire minimale.

Mai trebuie spus că după opinia noastră, programarea unui campionat național de fond trebuie făcută mult mai devreme, în plin sezon, adică atunci cînd majoritatea concurenților sînt în formă și cuprinși de acea tensiune de concurs favorabilă adevăratelor performanțe.

Tot simbătă și duminică s-au desfășurat probe alpine și de fond cu participarea unor schiori din **Polonia** (la fond) și din **Ungaria** (la slalom). Schiorii polonezi, foarte valoroși, au cîștigat atît probele individuale, cît și ștafeta de seniori la care s-au prezentat. Schiorii români de la **A.S.A. Brașov, Dinamo Brașov, I.E.F.S. București, C.S.O. Sinaia, Șc. sp. Rișnov, Steagul roșu** și **I. P. Oradea** au avut prilejul unor întreceri viu disputate, cu adversari de cunoscută clasă internațională, din care au cîștigat o frumoasă experiență.

Probele alpine, la startul cărora s-a prezentat un număr modest de participanți, (18), au fost influențate de starea moale a zăpezii, cu toată ora foarte matinală de programare a startului. În ansamblu, concursul internațional „Cupa Stina de Vale" a însemnat o reușită propagandistică și organizatorică pentru sporturile de iarnă și, în plus, a introdus în circuitul întrecerilor tradiționale o localitate nouă, cu certe perspective, Stina de Vale din munții Bihorului. Principalele sale argumente sînt stratul gros de zăpadă, chiar la o periodă atît de înaintată, platouri ideale pentru fond și versanți de „gol" alpin apți să devină, cu minime eforturi, pirtii foarte bune de slalom uriaș și coborîre. REZULTATE TEHNICE LA CAMPIONATELE NAȚIONALE: **30 km fond** 1. NICOLAE DUDU (I.E.F.S. București) 1h58:44, 2. Gh. Voicu (A.S.A.) 2h00:15, 3. F. Forico (Dinamo Brașov) 2h00:31; **10 km fete:** 1. ADRIANA BARABAȘ (Tractorul Brașov) 41:30, 2. Iuliana Demeter (I. P. Oradea) 41:32, 3. Lucia Barabaș (Tractorul) 41:50.

Mihai BĂRA

O NOUĂ CONTRIBUȚIE LA DEZVOLTAREA MULTILATERALĂ A EDUCAȚIEI FIZICE ȘI SPORTULUI ÎN JUDEȚUL ILFOV

(Urmare din pag. 1)

ca de Ferite Urziceni, în comuna Ghimpați, a fost reamenajat bazinul de înot al schelei Cartojani, a fost inaugurată baza turistică și nautică a BTT de la Buftea, au fost organizate primele competiții pe terenurile de tenis de la I.A.S. „30 Decembrie", din Urziceni, Giurgiu, de la Autobaza Cățelu etc. Într-o bună măsură, asemenea realizări poartă amprenta efortului maselor de tineri din județ, care prin muncă patriotică au îmbogățit zestrea sportivă a Ilfovului.

În ciuda acestor plusuri evidente, sportul de masă din județ a fost, totuși, frînat în dezvoltarea sa și mai impetuoasă datorită unor slăbiciuni legate de stilul de muncă al activiștilor sportivi, de lipsa de colaborare ce se mai manifestă pe alocuri între organele cu responsabilități și cele cu atribuții în domeniul sportului. În acest sens se cuvine să arătăm că, de pildă, gimnastica la locul de muncă este organizată în prea puține unități cu profil industrial, că marea masă a tineretului nu este, încă, cuprinsă într-o asemenea activitate compensatorie, extrem de utilă pentru sănătate și producție. Este cazul întreprinderilor Filatura Oltenița, Textila Dunăreana etc. Se constată că unele cadre de conducere din întreprinderi nu acordă suficient interes pentru cuprinderea salariaților în practicarea unei activități continue (Cinematografia Buftea, Fabrica de cărămizi Urziceni, fabricile de conserve Valea Roșie și Buftea), limitîndu-se adesea la cîte o echipă de fotbal, cum este cazul la Plătărești, Radovanu, Găujani, Crevedia, Adunați Copăceni ș.a.

Regretabil este și faptul că în perimetrul școlilor și liceelor organizațiile de pionieri și U.T.C., uneori și profesorii de specialitate nu ajută în suficientă măsură consiliile asociațiilor sportive în organizarea unor activități permanente, în respectarea calendarului competițional, în inițierea unor acțiuni care să se desfășoare în perioada vacanțelor. Exemple negative oferă în această privință școlile generale nr. 1 și 3 din Oltenița, cele din Budești, Malu-spart, Copăceni, liceul Pedagogic și școala profesională din Oltenița.

Este de reproșat activiștilor sportivi din acest județ faptul că în dezvoltarea bazei materiale se semnalizează cîteodată tărăgănări, cum este cazul cu lucrările de finisare de la stadionul din Urziceni și terenul de sport din parcul orașului Oltenița, cu baza a doua a asociației sportive Dunărea Giurgiu. În același timp se constată în unele comune rămîneri în urmă în privința repartizării de către consiliile populare și C.A.P.-uri a unor terenuri neproductive pentru amenajări sportive prin munca patriotică a tineretului. Cazuri de acest fel le oferă comunele Vidra, Tămădău, Obedeni, Buriaș etc.

Cu toate succesele evidențiate, așa cum remarca, în cuvîntul său, tovarășul **Miron Olteanu**, secretar al C.N.E.F.S., se manifestă încă neajunsuri în popularizarea acțiunilor de masă, în stilul de muncă al unor activiști sportivi.

În concluziile dezbaterilor din Biroul Comitetului județean de partid, prezentate de tovarășul **Gheorghe Necula**, prim-secretar al Comitetului județean Ilfov al P.C.R., s-a apreciat că, fără a se diminua realizările obținute, sportul de masă nu a pătruns, încă, pînă în eșaloanele cele mai mici ale organizațiilor sportive. Nu se practică pretutindeni, la nivelul clasei, al grupelor de muncă din mediul sătesc, în ateliere și sectoare, un sport sau mai multe, după gustul tineretului, al oamenilor muncii. Și în județul Ilfov se semnalează, din păcate, faptul că unii activiști sînt tentați să dea unor acțiuni un caracter festivist, desigur nerecomandabil și ineficient. S-a subliniat, de asemenea, faptul că sportul de masă din județul Ilfov nu a ajuns încă să îndrepte drumul unor sportivi către activitatea de performanță în măsura în care se face simțită această nevoie. Situația este cu atît mai de neînțeles cu cît în județ există suficiente forțe tehnice, profesori de specialitate în măsură să determine acest flux valoric.

Sînt necesare, în același timp, noi eforturi în direcția întăririi bazei materiale. S-a hotărît ca luna aprilie să fie dedicată amenajării bazelor sportive simple, în așa fel încît în fiecare sat sau comună, în fiecare școală această problemă a bazei materiale să capete o rezolvare corespunzătoare.

Pentru realizarea unor asemenea obiective, important este ca, în spiritul Hotărîrii de partid, colaborarea dintre toți factorii cu responsabilități și atribuții în domeniul sportului să devină mai strînsă și mai fructuoasă.

CEA MAI MARE ZONĂ DE AGREMENT A CAPITALEI PRINDE CONTUR

(Urmare din pag. 1)

nescu — faptul că mi s-a încredințat conducerea șantierului are o dublă semnificație: ca sportiv și ca specialist. Mă bucur că pot să-mi aduc și pe această cale contribuția mea, e drept modestă, la ridicarea unui nou edificiu destinat sportului ca și unor alte manifestări de importanță majoră și că, în același timp, specialistul are posibilitatea, împreună cu întreg colectivul, să utilizeze cele mai înaintate metode tehnice, unele în premieră, toate destinate realizării unui ansamblu arhitectonic deosebit".

Într-adevăr, soluțiile propuse prevăd multe premiere inginerești. Una dintre ele este realizarea direct pe șantier a principalelor structuri de beton. O sarcină deosebit de grea, pusă în fața colectivului de la I.C.P.A.B.—Granitul. „Pentru aceasta — ne-a spus inginerul șef al întreprinderii, Iulian Andone — am mutat o parte din fabrică la locul de producție. Noi a trebuit să realizăm cadrele care vor susține acoperișul sălii și numai o singură bucată cîntărește 27 de tone. Datorită construirii lor aici, ele sînt mai ieftine și am dat, totodată, posibilitatea ca să se grăbească ritmul la alte lucrări".

De altfel, utilitatea unei astfel de soluții a fost apreciată de tovarășul **NICOLAE CEAUȘESCU**, secretarul general al partidului, cu prilejul recentei vizite de lucru pe șantierul sălii: „Este bine că aceste prefabricate se fac aici. Ele se realizează la un preț de cost mult mai redus".

...Se lucrează intens. Oamenii nu-și îngăduie nici un moment de odihnă. Printre cele mai bune brigăzi se află și cele de betoniști și fierari betoniști, conduse de **Nicolae Tihan** și **Ion Neagu**. Discutăm cu cel din urmă. „Avem o sarcină de mare răspundere și toți băieții din echipă au înțeles acest lucru. Așa cum spunea și tovarășul **NICOLAE CEAUȘESCU**, ceea ce facem aici, facem pentru noi toți, pentru binele nostru. Or, fiecare dintre noi vrea să aibă copii sănătoși, să poată să găsească un colț liniștit unde să se odihnească după orele de muncă. Iar, ceea ce se face aici va răspunde tocmai acestor dorințe. Și, pentru aceasta, noi ne-am angajat să realizăm numai lucrări de înaltă calitate".

Pe șantier sînt mulți tineri. Ne este greu să-i numim pe toți, dar printre cei care se remarcă cu deosebire se numără dulgherii **Anton Vancea** și **Antal Gherasim**, betoniștii **Ivanov Condrea** și **Serghei Mitre**, fierar-betoniștii **Ion Stănescu** și **Ștefan Culică**, fierarii **Ion Mitroi** și **Gheorghe Golea**.

În ansamblul arhitectonic ce se va ridica în această zonă, sala va reprezenta punctul central, dar un loc de seamă va fi cuprins de viitorul orășel al copiilor și marele parc de distracții.

Vizitînd șantierul, tovarășul **NICOLAE CEAUȘESCU**, atrăgea atenția arhitecților, constructorilor, tuturor factorilor responsabili: „Nu trebuie să luăm din terenul prevăzut pentru orășelul copiilor și nici din cel pentru parcul de distracții. Trebuie să ținem cont că nicăieri nu mai găsim un loc așa de bun pentru aceste scopuri. Un oraș de 2 milioane de oameni ca Bucureștiul trebuie să aibă și un mare parc de distracții; să construim aici și un șirand, pentru care să vă laude oamenii, un hotel, restaurante. În mod permanent, trebuie să ne gîndim la tot ce are nevoie omul, să venim în întîmpinarea necesităților sale de odihnă și recreare. Să facem în așa fel încît ceea ce construim aici, parcul de distracții și orășelul copiilor să devină un centru de atracție pentru întregul oraș".

Așadar, Capitala va avea în curînd o nouă zonă de agrement, care se va alătura celorlalte realizări menite să contribuie substanțial la creșterea nivelului vieții, la satisfacerea cerințelor oamenilor, la întărirea sănătății. Și, cei ce lucrează aici au înțeles acest lucru și s-au angajat să răspundă, în cel mai înalt grad, sarcinilor ce le revin.

„CUPA TINERETULUI"

(Urmare din pag. 1)

Categoria pînă la 30 de ani, fete — Klara Rosner (Zăbala), **băieți** — **Gheorghe BRIOTĂ**-coresp.

PITEȘTI: PRIMELE STARTURI

Ediția de vară a „Cupei tineretului" promite să aibă o largă audiență în județul Argeș. Datorită măsurilor organizatorice luate din timp, în majoritatea asociațiilor sportive din școli, întreprinderi și instituții, de la sate s-a dat startul întrecerilor de atletism, handbal și volei. Frumoase acțiuni — în cadrul sectoarelor de exploatare Berevoiești, Godeni, Boteni și Pescăreasa. În școlile generale și licee s-au desfășurat întreceri de cros și de atletism în general, handbal, volei, fotbal și șah cu o participare numeroasă, remarcîndu-se unitățile sportive de la liceele „Zinca Golescu" și „Nicolae Bălcescu" din Pitești, „Vlaicu Vodă" din Curtea de Argeș și „Dinicu Golescu" din Cîmpulung Muscel.

În comune, întreceri asemănătoare au fost organizate în mod special la Corbi, Titești, Stîlpeni, Aninoasa, Albești de Argeș, Poenari și multe altele.

Ilie FEȚEANU-coresp.

TURNU MĂGURELE: ÎNTRECERILE ELEVILOR

Aproximativ 2500 de elevi și eleve din școlile de toate gradele din municipiul Turnu Măgurele au participat la un cros organizat de C.M.E.F.S. din localitate. Aceste întreceri, ca și cele de handbal, găzduite de terenurile din oraș, au marcat deschiderea oficială a ediției de vară a „Cupei tineretului".

Manifestarea sportivă la care am asistat a avut un larg ecou atît în rîndul elevilor sportivi, cît și al spectatorilor prezenți de-a lungul traseelor de alergare, în jurul frumosului parc central. Printre cîștigători îi notăm în ordinea categoriilor, pe următorii: **A. Dincă** (Șc. gen 1) și **Dafina Mihai** (Șc. gen 3), **I. Lotrea** (Lic. Agricol) și **Maria Stamen** (Lic. industrial), **I. Cruicu** (Lic. Unirea) și **Olivia Popa** (Lic. Pedagogic).

D. GRUIA-coresp.

TIMIȘOARA: ETAPA JUDEȚEANĂ LA TENIS DE MASĂ

În organizarea Comitetului județean al U.T.C., C.J.E.F.S. și Inspectoratului școlar au avut loc în sala Olimpia din Timișoara întrecerile la tenis de masă contînd pentru faza județeană a „Cupei tineretului". La dispute au participat 150 de tineri și tinere. Iată rezultatele: **fete 19—30 ani:** 1. Amelia Sipetan (Ind. liniii Timișoara); **băieți 19—30 ani:** Ion Palcu (Ceramica Jimbolia); **fete 15—19 ani:** Iuliana Orza (Liceul Ec. Timișoara); **băieți 15—19 ani:** Ion Bogdanovici (Gr. sc. Electronica); **sate, băieți 19—30 ani:** Ion Cojocaru (Carani).

C. CREȚU, coresp.

TREI CROSURI, PE ACELAȘI TEREN, LA ACEEAȘI ORĂ!

Duminică dimineață, Stadionul Tineretului din Capitală a găzduit trei importante crosuri, fiecare beneficiind de organizatori proprii: Comisia sportivă a Centrului universitar București, Școala sportivă de atletism și C.E.F.S. sectorul 1. OR, DINTR-O GREȘITĂ PLANIFICARE, TOȚI TINERII ȘI TINERELE, ÎN NUMĂR DE PESTE 2 000, S-AU PREZENTAT PE TEREN ÎN JUR DE ORA 10! De aici, o seamă de încurcături. Studenții și elevii, odată echipați, au fost obligați să aștepte tim

DUPĂ PRIMA APARIȚIE OFICIALĂ A NAȚIONALEI

ÎNTREBĂRI MULTE, ZILE PUȚINE...

Cu întîlnirea de la Paris, reprezentativa de fotbal a intrat în faza propriu-zisă a examenelor menite să certifice valabilitatea unei formații remaniate în vederea acelei etape marcate de importantele confruntări din Campionatul Europei, turneul final olimpic 1976 și preliminariile C.M. 1978. Sigur că o echipă reprezentativă nu se poate prevala, în aceste acțiuni de tatonare, de verificare, în această fază a încercărilor de aceleași avantaje ca ale unei echipe de club; aparițiile sale oficiale rămîn valabile pentru palmaresul ei peste timp și, dată fiind situația, chiar și caracterul experimental al unei întîlniri amicale e limitat. Adică, oricît ți-ai propune să testezi, nu poți trece peste marea și obiectiva condiție a rezultatului, a asigurării unei minime onorabilități de comportare. **Cu atît mai mult, prin urmare, de acum înainte, cînd forța și renumele adversarilor ce urmează cresc ... în progresie geometrică, raportate la ceea ce reprezintă astăzi echipa Franței și procentul de experiență și tatonare în alcătuirea echipei naționale trebuie să se reducă. E o realitate pe care conducerea tehnică a lotului trebuie să o aibă în față în aceste zile cînd definitivează lotul pentru expediția sud-americană.**

Încercăm un mic bilanț, pe care iubitorii fotbalului îl doresc — credem — după aceste prime săptămîni ale sezonului, bilanț dedicat tocmai acestor încercări și a prezentării unor soluții în vederea partidelor de maximă solicitare ce-i așteaptă pe tricolori. Există — se pare — o unanimitate de vederi, acum, după întîlnirea de pe stadionul **„Parc des Princes"**, că, deocamdată, cîștiguri pentru echipa reprezentativă sînt **Kun** și **Balaci**. Se confirmă speranțele puse în **Cristache**, destul de exact și sigur de el în partida cu echipa **Franței**, dar slăbesc, în schimb, asigurările în privința lui **Anghelini**. Vedem, deci, cît de schimbătoare sînt unele dintre concluziile care — cu puține zile înainte — apăreau de neatacat. După renunțarea întrebuințării lui **Marcu**, acum și utilizarea lui **Troi** apare ca puțin probabilă. Un punct nevralgic rămîne și cea mai bună soluție a titularului postului de mijlocaș de acoperire, după cum tot ceea ce a făcut **Kun** pentru echipa națională reclamă dreptul lui, cel puțin pentru actuala perioadă, de a deveni liderul atacului, dreptul titularului tricoului nr. 9.

Conchizînd, deci, operațiunea de stabilizare a reprezentativei ar avea, în clipa de față, următoarele întrebări?

— **poate fi găsită o formulă mai convenabilă pentru rezolvarea situației fundașilor laterali, prin trecerea lui Cristache pe partea dreaptă și încercarea lui Deleanu pe stînga? Sau prin lăsarea lui Cristache, pe stînga și apelarea la Sătmăreanu, bine notat, ca și Deleanu, în campionat?**

— **în situația că Dumitru va participa la turneul din Brazilia și Argentina** (lucru care ar trebui lămurit în zilele pînă la reunirea lotului pentru proiectatul joc de miercuri 3 aprilie de la Galați) **rămîn Iordănescu și Balaci cei mai recomandați parteneri ai lui din compartimentul median? Soluție pentru care înclinăm.**

— **nu e cazul ca, alături de una dintre extremele de specialitate (Marcu, Troi, etc.) să apară, în afara lui Kun, un vîrf de atac forte, tipul jucătorului de pătrundere cum ar fi — spre exemplu — Neagu?**

Sînt întrebările care se pun mai urgent, dar ele nu epuizează, se înțelege problema formulei definitivate. Pentru că nu sînt de neglijat și alte chestiuni ca: **utilizarea portarului nr. 2 într-un mod convenabil, astfel ca distanța de randament și experiență dintre el și Răducanu să scadă și să se prevină efectele, foarte mari, ale unei eventuale indisponibilități a goal-keperului din Giulești; găsirea celui mai convenabil al trilea om pentru grupul fundașilor centrali fiindcă nu trebuie să excludem posibilitatea ca împrejurările să dicteze — la un moment dat — folosirea lui Dinu în linia mediană; completarea nucleului mijlocașilor, în afara celor stabilizați astăzi în lot (Dumitru, Balaci, Iordănescu, Beldeanu); situație valabilă, aflată într-un stadiu mult mai nevralgic, și pentru grupul atacanților.**

Vedem că, pe parcursul a cîteva zile, cît mai poate aștepta termenul pentru definitivarea lotului „sudamerican", trebuie să se răspundă la un mare număr de întrebări. **Repetăm opinia, anume că soluțiile la aceste întrebări trebuie găsite cu ajutorul întregului fond de jucători. A renunța, mai cu seamă pentru criteriul vîrstei, la elemente care pot fi încă utile e o mare greșeală, tocmai pentru că, așa cum subliniam la început, echipa națională nu dă examene la mari distanțe, ea se află, la fiecare apariție, în fața îndeplinirii obligației de rezultat bun și comportare meritorie și, deci, trebuie să aducă în teren tot ceea ce are mai bun în momentul respectiv fotbalul din țara al cărui fotbal îl reprezintă.**

Eftimie IONESCU

REVISTA PRESEI FRANCEZE

Presa franceză de specialitate, apărută ieri, se ocupă pe larg, ca de obicei, de acest al șaselea meci Franța—România, desfășurat, după cum se știe, sîmbătă seara pe Parc des Princes. Scrie mult și cu competență, apreciind aproape în unanimitate că această partidă, care pentru ambele echipe naționale ar fi trebuit să însemne o primăvară (anotimpul dătător de speranțe unor jucători absenți de la Weltmeisterschaft, dar dornici să se revanșeze în campionatul european ce bate la ușă) a sfîrșit prin a fi „o zi închisă de toamnă", nedepășind, în ansamblu ei, decît arareori un nivel mediu.

Sub semnătura lui **Philippe Tournon**, care analizează la „microscop" meciul sub toate aspectele lui, și referindu-se la calitatea jocului, ziarul **L'Equipe** scrie următoarele: **„Dacă se vrea să se plaseze această partidă Franța — România într-un context general, nu se poate, obiectiv vorbind, să i se acorde prea mare valoare. Jocul nostru, ca, de altfel, și acela al românilor, rămîne, în ansamblu, prea „mic", lipsit de putere".**

Intitulîndu-și „tableta" sa pe marginea jocului **„Gentil menuet"**, **Le Figaro** subliniază: **„Francezii și românii au oferit, în ambianța lui Parc des Princes un menuet fără ca accente wagneriene să dea unei amabile reprezentații dimensiunile unei veritabile lupte".**

L'Humanite își intitulează comentariul său: **„Mici progrese pentru o scurtă victorie"**, remarcînd mai ales în privința jocului echipei franceze: **„A fost aceasta, deci, echipa Franței dintotdeauna. Aceea dotată cu multă voință, dar foarte aproape de teamă. Ea se bate fără încetare pentru cucerirea balonului, dar cînd ea are acest balon îl trimite o dată din două în picioarele adversarului".**

PROGRAMUL JOCURILOR DE MÎINE DIN CAPITALĂ

Cele două jocuri de mîine din Capitală, din cadrul etapei a XXI-a a Diviziei A se desfășoară după următorul program:

Dinamo — U.T.A., pe stadionul Dinamo, de la ora 16;

Steaua — A.S. Armata Tg. Mureș, pe stadionul „23 August", de la ora 19.

În deschidere se vor disputa jocurile formațiilor de tineret-rezerve.

Fotbal

POST-SCRIPTUM LA ETAPA A XX-a DIN DIVIZIA B

O LECȚIE DE SPORTIVITATE

Se intră în ultimele 10 minute ale meciului Metalul Drobeta Tr Severin — Șoimii Sibiu. Scorul de 0—0 pare să mulțumească ambele echipe. Chiar și pe publicul severinean, care nu uită că, în prima repriză, sibienii puteau marca cel puțin două goluri. Ce-i drept, și metalurgiștii au avut o mare ocazie. Dar echipa lor pare mai „necoaptă". Are și motive pentru că pe teren sînt TREI jucători de vîrsta junioratului: **Bota II, Brihac** și noul introdus, **Ghealdir**. Ultimul dintre ei, de abia introdus pe tern, n-a prea fost primit cu simpatie de public. Și, totuși, el deschide scorul în minutul 83! Galeria explodează de bucurie. Aplauze la adresa celui huiit, cu cîteva clipe înainte...

Mai sînt 30 de secunde din meci. Se acordă un corner pentru sibieni. Oaspeții își joacă ultima carte venind în număr masiv în careul advers. Spre mingea înălțată în fața porții se ridică un buchet de 10—12 jucători. Șansa surîde lui **Flichiș**, care lovește, el, primul, mingea ce aduce golul egalizator. Putea s-o degajeze și un severinean. Dar... acesta-i fotbalul. Stadionul a amuțit. Fluierul final „dezmorețește" pe cîțiva gălăgioși care-și readuc aminte că nu l-au dorit pe **Ghealdir**. Insultă pe antrenor. Și pe arbitru că n-a fluierat sfîrșitul meciului mai devreme (?!). În vestiar, jucătorii metalurgiști caută un „țap ispășitor". Copăceanu — atacantul, aruncă vina pe apărători. Diaconu — apărătorul, îi învinuiește pe atacanți. Spiritele se liniștesc cînd tov. Radu, din conducerea echipei, după ce mulțumește arbitrilor pentru competență, vine să felicite și pe jucători pentru rezultat. Toți amuțesc. De abia acum și-or fi dînd seama că adversarii au fost mai aproape de victorie? Posibil. Căci gestul reprezentantului conducerii le-a dat o lecție de sportivitate lor, jucătorilor. Iar gălăgioșii din tribune — dacă vor citi aceste rînduri — poate vor trage și ei concluzia de rigoare.

Liviu BOBOCEA

„CARTONAȘE GALBENE" PENTRU PRETINȘI OAMENII DE ORDINE ȘI CÎȚIVA SUPORTERI!

A fost un meci dramatic, duminică, la Tîrgoviște. Și, în primul rînd, a fost un meci dur și nervos, cu o primă repriză urîtă. Eliminarea lui C. Ionescu pentru lovirea adversarului (Șutru) cu piciorul, în cap, cînd jocul era oprit, avea să avertizeze cele două tabere că arbitrul brăilean **T. Leca** nu admite compromisurile. Măsura aceea fermă, conjugată cu avantajul de un gol luat de echipa gazdă, a mai calmat spiritele. Dar ele aveau să izbucnească în finalul partidei. Atunci, în penultimul minut de joc, C.S. Rm. Vîlcea a reușit egalarea datorită unei elementare greșeli de apărare a celui care fusese pînă atunci cel mai bun din teren, fundașul **Clobanu**. În acel minut 89, însă, fundașul tîrgoviștean, în loc să acorde un aut simplu sau un corner, s-a complicat, l-a faultat pe Șutru, iar la lovitura liberă executată de vîlceni patru-cinci jucători localnici, printre care și Ciobanu, s-au bîlbîit decisiv. Un gol al apărării tîrgoviștene! Dar unii spectatori n-au vrut să admită așa ceva! Mai întîi, și-au dat în „petec" cîțiva din oamenii de ordine. Acei oameni de ordine aveau să-i „explice" vicepreședintelui clubului vîlcean, **D. Dragomir**, greșeala de a fi părăsit banca de rezerve a echipei sale înainte de terminarea meciului cu pumnii și nu prin vorbă civilizată. „Focul" unor spectatori s-a revărsat, apoi, asupra arbitrilor. Datorită, însă, intervenției prompte a organelor de miliție, brigada de arbitri a ajuns cu bine la gară. Cîțiva pătimași n-au renunțat, însă, la... urmărire, ei urcîndu-se chiar în tren, și numai paza asigurată și mai departe a făcut să nu se înregistreze urmări.

Un cuvînt și despre echipa din Rm. Vîlcea. La al doilea gol primit, a greșit grav Ciobanu, cel de la Rm. Vîlcea. Greșeală gravă, repetăm, dar umană, pentru care apărătorul vîlcean nu merita „tratamentul" de la cabine, din pauză, Spre lauda sa, fundașul vîlcean Ciobanu a fost, în repriza secundă, primul om din „11"-le liderului seriei a II-a, care și-a împins echipa în atac.

Mircea M. IONESCU

STOP UNEI RIVALITĂȚI DĂUNĂTOARE!

Ce s-a întîmplat duminică pe stadionul Progresul din Brăila aproape că nu poate fi descris. Nici măcar un film n-ar reda într-o totul starea excesivă de nervozitate și brutalitatea apărută atît de des în timpul jocului. De la primul schimb de mingi, au început să... iasă scîntei, talpa și crampoanele deveninneed armă periculoasă, îndreptată spre tibia adversarului. Urmare a unui fault grosolan, chiar din min. 9, Manea (F.C. Galați) avea să părăsească terenul accidentat, în urma intervenției dure a lui **Cotigă II**. Acesta era, de fapt, începutul „corridei" ce avea să urmeze. **Ologu** (Progresul) l-a lovit fără balon, cu brutalitate, pe Morohai, **Gheorghiță** (Progresul), un adevărat pericol pentru integritatea corporală a adversarilor, era să-i rupă piciorul lui Ionică, iar, în ripostă, gălățeanul **Manciu** nu înceta cu duritățile, faulturile și obstrucțiile. Toți trei au fost eliminați. Chiar dacă vom aminti și de cele cinci cartonașe galbene, de mingile aruncate în fața adversarului, de antijocul gălățenilor, nu vom epuiza seria infracțiunilor. Iar în finalul meciului, spre cabine, unii jucători brăileni au început să-i insulte grosolan pe arbitri.

Rivalitatea aceasta prost înțeleasă, între fotbaliștii din Galați și Brăila, nu poate face decît rău. Brăilenii se plîngeau că așa au fost primiți și ei la Galați și, deci, au vrut să nu rămînă cu... politele neachitate! Nă miră, însă, că unii jucători tineri — **Cotigă II, Sălăjan, Pastia, Manciu, Dan Radu**, ultimii doi veniți de curînd la aceste formații, **s-au angajat** în aceastăa dispută incorectă, de răfuieli, față de care federația trebuie să ia poziție. Datorită unor huligani, care îi așteptau pe arbitri, finalul putea fi și mai rău, dar au intervenit cu promptitudine reprezentanți ai organelor locale și miliția, a căror poziție fermă se cuvine a fi evidențiată în aceste rînduri. Jucătorilor celor două echipe am vrea să le reamintim că prezența lor pe stadion are un cu totul alt scop și că, dacă vor continua în aceeași manieră, la servicille lor se poate renunța.

Constantin ALEXE

Înaintașul dinamovist Pană *(în tricou de culoare deschisă), deși înconjurat de adversari, a trimis, cu capul, balonul spre poartă. (Fază din meciul Dinamo Slatina — Ș. N. Oltenița, 2—0)* Foto: S. BAKCSY

ACTUALITĂȚI

ARBITRII MECIURILOR ETAPEI A XXI-A A DIVIZIEI A

C.S.M. Reșița — C.F.R. Cluj: C. DINULESCU, ajutat la linie de N. Petriceanu și A. Grigorescu (toți din București);

„U" Cluj — Rapid: G. BLAU (Timișoara), ajutat de Z. Szecsei (Tg. Mureș) și I. Erdos (Oradea);

F.C. Argeș — Steagul roșu: C. GHEMIGEAN, ajutat de A. Paraschiv (ambii din București) și I. Rus (Tg. Mureș);

Dinamo — U.T.A.: GR. BÎRSAN, ajutat de T. Trofin (ambii din Galați) și Tr. Moarcăș (Brașov);

Sport Club Bacău — Sportul studențesc: C. GHIȚĂ (Brașov), ajutat de T. Leca (Brăila) și C. Prusac (Botoșani);

Politehnica Iași — Univ. Craiova: O. ANDERCO (Satu Mare), ajutat de V. Trifu (Baia Mare) și M. Buzea (București);

F.C. Constanța — Politehnica Timișoara: R. STÎNCAN, ajutat de F. Colosi (ambii din București) și M. Rotaru (Iași);

Jiul — Petrolul: V. PĂDUREANU, ajutat de St. Lazăr și C. Iofciu (toți din București);

Steaua — A.S.A. Tg. Mureș: V. TOPAN, ajutat de I. Cîmpeanu (ambii din Cluj) și Gh. Ispas (Constanța).

TRIAL PENTRU SELECȚIONATA DIVIZIEI B

În vederea definitivării lotului Diviziei B, care urmează să susțină mai multe partide amicale internaționale, va avea loc astăzi după amiază un trial pe stadionul Republicii din Capitală.

Partida, în care vor fi opuse două echipe formate din jucători din cele trei serii ale diviziei secunde, va începe la ora 16.

DE LA COMISIA CENTRALĂ DE COMPETIȚII ȘI DISCIPLINĂ

Se aduce la cunoștință că ședința Comisiei centrale de competiții și disciplină, pentru Divizia B și juniori republicani, va avea loc joi 28 martie la sediul F.R.F. în loc de miercuri, cum era fixată inițial, modificare cauzată de desfășurarea, în aceeași zi, a etapei a XXI-a a Diviziei A.

DE LA COLEGIUL CENTRAL AL ANTRENORILOR

Colegiul central al antrenorilor reamintește tehnicienilor echipelor de Divizia A, B și de tineret, că sînt obligați să trimită, lunar, pe adresa F.R.F., normele de control ale formațiilor pe care le pregătesc. Neconformarea va atrage, după sine, sancțiuni.

LOTO-PRONOSPORT informează:

AZI ARE LOC TRAGEREA EXCEPȚIONALĂ LOTO DIN 26 MARTIE 1974

- Tragerea excepțională Loto are loc astăzi, la București, în sala Clubului Finanțe-Bănci din strada Doamnei nr. 2, cu începere de la ora 18,15.
- După tragere va rula filmul artistic „Misiunea secretă a maiorului Cook", producție a studiourilor americane.
- Panoul cu rezultatele tragerii va fi transmis la televiziune în cursul serii.
- Depunerea biletelor cîștigătoare se va face pînă în ziua de 30 martie 1974, ora 13, în orașele reședință de județ și pînă vineri 29 martie 1974, la ora 13, în celelalte localități.
- Omologarea cîștigurilor se va efectua vineri 5 aprilie 1974

Toți cîștigătorii de autoturisme și excursii vor fi înștiințați în scris asupra datei ridicării autoturismelor și datei de organizare a excursiilor.

- Tragerea Pronoexpres de mîine va fi transmisă din studioul de televiziune cu începere de la ora 19,10.

CIȘTIGURILE TRAGERII PRONOEXPRES DIN 20 MARTIE 1974

EXTRAGEREA I: Cat. a 2-a: 2,05 variante a 43.142 lei; a 3-a: 4,75 a 18.620 lei; a 4-a: 34,20 a 2.586 lei; a 5-a: 141,35 a 626 lei; a 6-a: 4334,20 a 40 lei.
REPORT CATEGORIA 1: 88.442 lei.
EXTRAGEREA a II-a: Cat. A: 2 variante 10% a 100.000 lei; B: 10.50 a 9.220 lei; C: 41,35 a 2.341 lei; D: 2559,50 a 60 lei; E: 133,90 a 200 lei; F: 3148,35 a 40 lei.
REPORT CATEGORIA A: 54.570 lei.
Cîștigurile de 100.000 lei de la categoria A. au revenit participanților: BOBU VICTOR din Bacău și STAN VASILE din Galați.

DIVIZIA C: A DOUA CONFRUNTARE DIN RETUR — MULT MAI ECHILIBRATĂ

SERIA I

Danubiana Roman	— Minerul G. Humorului	1—0 (1—0)
Sp. muncitoresc Sv.	— C.S. Botoșani	0—1 (0—1)
Nicolina Iași	— A.S.A. Cimpulung	1—3 (1—1)
Metalul Rădăuți	— Cristalul Dorohoi	4—1
Constructorul Iași	— Foresta Fălticeni	1—2 (0—2)
Avîntul Frasin	— Minobradul V. Dornei	1—0 (0—0)
Victoria PTTR Botoșani	— Unirea Iași	1—0 (1—0)

(Corespondenți: M. Chiriac, M. Andrici, V. Diaconescu, T. Ungureanu, Tr. Tudose, I. Bodnar și V. Teodor).

1. A.S.A. Cimpulung	16	9	4	3	36—11	22
2. Foresta Fălticeni	16	9	3	4	25—13	21
3. C.S. Botoșani	16	8	5	3	27—19	21
4. Unirea Iași	16	7	6	3	13— 8	20
5. Danubiana Roman	16	7	4	5	18—12	18
6. Sp. muncitoresc Suceava	16	6	4	6	13—12	16
7. Minerul G. Humorului	16	7	2	7	11—18	16
8. Cristalul Dorohoi	16	6	3	7	28—23	15
9. Metalul Rădăuți	15	5	5	5	25—23	15
10. Nicolina Iași	16	6	2	8	19—24	14
11. Avîntul Frasin	16	5	4	7	19—26	14
12. Constr. Botoșani	15	6	1	8	20—23	13
13. Minobradul V. Dornei	16	6	4	8	17—24	12
14. Victoria PTTR Botoșani	16	4	3	9	17—35	11
15. Constructorul Iași	16	4	2	10	7—22	10

Etapa viitoare — 31 martie: C.S. Botoșani — Constructorul Iași, Minobradul Vatra Dornei — A.S.A. Cimpulung, Metalul Rădăuți — Nicolina Iași, Cristalul Dorohoi — Victoria PTTR Botoșani, Sportul muncitoresc Suceava — Minerul Gura Humorului, Unirea Iași — Constructorul Botoșani, Avîntul Frasin — Foresta Fălticeni, Danubiana Roman stă.

SERIA A II-a

Bradul Roznov	— Textila Buhuși	1—0 (0—0)
Hușana Huși	— Locomotiva Adjud	2—0 (0—0)
Trotușul Gh. Gh.-Dej	— Oituz Tg. Ocna	2—1 (0—1)
Ruimentul Birlad	— Constr. Gh. Gh.-Dej	1—0 (1—0)
Letea Bacău	— Relonul Săvinești	0—1 (0—1)
Energia Gh. Gh.-Dej	— Cimentul Bicaz	2—0 (0—0)
Foresta Gugești	— Minerul Comănești	3—0 (0—0)
Constr. Vaslui	— U.R.A. Tecuci	2—1 (2—0)

(Corespondenți: D. Soroceanu, I. Dulhac, Gh. Grunzu, E. Solomon, A. Stoianovici, G. Gorun, C. Stoian și M. Moga).

1. Relonul Săvinești	17	9	7	1	38—11	25
2. Trotușul Gh. Dej	17	7	7	3	21—13	21
3. Energia Gh. Dej	17	7	6	4	14—11	20
4. Constr Gh. Dej	17	7	5	5	21—12	19
5. U.R.A. Tecuci	17	8	2	7	22—18	18
6. Letea Bacău	17	6	5	6	24—15	17
7. Cimentul Bicaz	17	5	7	5	23—18	17
8. Ruimentul Birlad	17	6	5	6	15—15	17
9. Hușana Huși	17	7	3	7	21—31	17
10. Foresta Gugești	17	6	4	7	23—20	16
11. Minerul Comănești	17	7	2	8	21—26	16
12. Bradul Roznov	17	7	2	8	18—30	16
13. Textila Buhuși	17	5	5	7	20—15	15
14. Oituz Tg. Ocna	17	7	1	9	16—25	15
15. Constructorul Vaslui	17	4	5	8	13—27	13
16. Locomotiva Adjud	17	3	4	10	11—34	10

Etapa viitoare: Letea Bacău — Ruimentul Birlad, Constructorul Vaslui — Trotușul Gh. Gheorghiu-Dej, Bradul Roznov — Hușana Huși, Oituz Tg. Ocna — Textila Buhuși, Cimentul Bicaz — Foresta Gugești, Locomotiva Adjud — U.R.A. Tecuci, Constructorul Gh. Gheorghiu-Dej — Minerul Comănești, Relonul Săvinești — Energia Gh. Gheorghiu-Dej.

SERIA A III-a

Luceafărul Focșani	— I.R.A. Cîmpina	0—0
Avîntul Mineciu	— Carpați Sinaia	1—0 (0—0)
Petrolul Berca	— Comerțul Brăila	2—0 (0—0)
Carpați Nehoiu	— Prahova Ploiești	3—1 (2—0)
Portul Brăila	— Chimia Brazi	1—0 (1—0)
Poiana Cîmpina	— Olimpia Rm. Sărat	3—0 (1—0)
Petrolistul Boldești	— Unirea Focșani	0—0
Victoria Florești	— Chimia Buzău	1—0 (1—0)

(Corespondenți: A. Sîrbu, Gh. Ionescu, M. Irimia, I. Andrei, D. Cristache, C. Vîrjoghie, N. Dincă și N. Coman).

1. Unirea Focșani	17	10	6	1	39—15	26
2. Poiana Cîmpina	17	9	6	2	32—12	24
3. I.R.A. Cîmpina	17	8	5	4	24—12	21
4. Petrolul Berca	17	10	1	6	27—27	21
5. Olimpia Rm. Sărat	17	8	3	6	25—25	19
6. Luceafărul Focșani	17	6	6	5	29—27	18
7. Carpați Sinaia	17	8	1	8	31—21	17
8. Petrolul Boldești	17	7	3	7	20—18	17
9. Chimia Brazi	17	6	5	6	17—16	17
10. Victoria Florești	17	8	1	8	21—22	17
11. Chimia Buzău	17	6	4	7	19—21	16
12. Prahova Ploiești	17	7	1	9	23—25	15
13. Avîntul Mineciu	17	6	3	8	18—26	15
14. Portul Brăila	17	4	3	10	9—22	11
15. Comerțul Brăila	17	3	3	11	13—34	9
16. Carpați Nehoiu	17	3	3	11	18—42	9

Etapa viitoare: Petrolistul Boldești — Victoria Florești, Comerțul Brăila — Carpați Nehoiu, Olimpia Rm. Sărat — Portul Brăila, Chimia Buzău — Chimia Brazi, Carpați Sinaia — Petrolul Berca, Avîntul Mineciu — Luceafărul Focșani, I.R.A. Cîmpina — Prahova Ploiești, Unirea Focșani — Poiana Cîmpina.

SERIA A IV-a

Viitorul Brăila	— Electrica Constanța	1—2 (1—0)
Portul Constanța	— Cimentul Medgidia	1—0 (0—0)
Constr. Tulcea	— Granitul Babadag	2—1 (1—1)
Rapid Fetești	— Dunărea Tulcea	0—0
Tehnometal Galați	— Știința Constanța	1—1 (1—0)
Voința Constanța	— Ancora Galați (neprezentare)	3—0
I.M.U. Medgidia	— Marina Mangalia	0—1 (0—0)
Arrubium Măcin	— Chimia Brăila	0—7 (0—3)

(meciul s-a disputat la Brăila, terenul din Măcin — suspendat).

(Corespondenți: D. Cristache, P. Enache, I. Turșie, V. Ionescu, St. Constantinescu, E. Petre, R. Avram și I. Baltag).

1. Chimia Brăila	17	13	1	3	30— 7	27
2. Marina Mangalia	17	11	4	2	28— 8	26
3. Electrica Constanța	17	9	6	2	23—14	24
4. Portul Constanța	17	11	1	5	30—16	23
5. Dunărea Tulcea	17	9	5	3	24—10	23
6. Ancora Galați	17	7	5	5	20—15	19
7. Viitorul Brăila	17	8	2	7	27—18	18
8. Cimentul Medgidia	17	8	1	8	20—16	17
9. I.M.U. Medgidia	17	7	2	8	18—17	16
10. Granitul Babadag	17	6	1	10	20—26	13
11. Știința Constanța	17	5	2	10	22—23	12
12. Rapid Fetești	17	3	6	8	19—26	12
13. Tehnometal Galați	17	4	4	9	19—33	12
14. Voința Constanța	17	3	5	9	15—30	11
15. Constructorul Tulcea	17	4	2	11	14—38	10
16. Arrubium Măcin	17	3	3	11	14—51	9

Etapa viitoare: Marina Mangalia — Constructorul Tulcea, Ancora Galați — Portul Constanța, Chimia Brăila — Rapid Fetești, Cimentul Medgidia — Voința Constanța, Electrica Constanța — Tehnometal Galați, Arrubium Măcin — I.M.U. Medgidia, Știința Constanța — Viitorul Brăila, Dunărea Tulcea — Granitul Babadag.

SERIA A V-a

Olimpia Giurgiu	— Șoimii TAROM Buc.	3—1 (1—0)
Laromet București	— Sportul ICMA Ciorogîrla	4—0 (1—0)
Dinamo Slobozia	— Tehnometal București	1—0 (0—0)
Flacăra r. Buc.	— Unirea Tricolor Buc.	1—1 (1—1)
Argeșul Mihăilești	— Azotul Slobozia	0—2 (0—1)
I.O.R. București	— Electronica București	1—2 (0—1)
Voința București	— T.M. București	1—3 (1—1)
Triumf București	— Sirena București	0—0

(Corespondenți: P. Burcin, D. Denghel, I. Matei, C. Toader, I. Ion, O. Guțu, Gh. Vlad și N. Stoean).

1. Voința București	17	11	3	3	40—14	25
2. Triumf București	17	10	5	2	34—13	25
3. T.M. București	17	8	7	2	27—13	23
4. Olimpia Giurgiu	17	9	3	5	31—23	21
5. Flacăra roșie București	17	8	5	4	26—19	21
6. Sirena București	17	8	3	6	34—21	19
7. Unirea Tricolor București	17	4	9	4	25—16	17
8. Electronica București	17	6	5	6	18—16	17
9. Tehnometal București	17	6	5	6	21—24	17
10. I.O.R. București	17	5	6	6	20—20	16
11. Azotul Slobozia	17	6	4	7	21—30	16
12. Șoimii TAROM București	17	6	3	8	28—26	15
13. Laromet București	17	5	5	7	21—26	15
14. Dinamo Slobozia	17	3	5	9	16—39	11
15. Argeșul Mihăilești	17	4	1	12	19—49	9
16. Sportul ICMA Ciorogîrla	17	1	3	13	11—43	5

Etapa viitoare: Tehnometal București — Argeșul Mihăilești, T. M. București — I.O.R. București, Sirena București — Laromet București, Șoimii TAROM București — Triumf București, Unirea Tricolor București — Dinamo Slobozia, Azotul Slobozia — Olimpia Giurgiu, Sportul ICMA Ciorogîrla — Flacăra roșie București, Voința București — Electronica București.

SERIA A VI-a

Cetatea Tr. Măgurele	— ARO C.-lung Muscel	2—0 (1—0)
Vulturii C-lung Muscel	— Textilistul Pitești	3—1 (1—0)
ROVA Roșiorii de Vede	— Chimia Găești	1—0 (0—0)
Dacia Pitești	— Chimia Tr. Măgurele	2—0 (1—0)
Răsăritul Caracal	— Recolta Stoicănești	0—0
Unirea Drăgășani	— Petrolul Tîrgoviște	2—0 (2—0)
Progresul Corabia	— Petrolul Videle	4—0 (2—0)
Cimentul Fieni	— Automatica Alexandria	1—1 (1—1)

(Corespondenți: D. Gruia, P. Mateoiu, T. Negulescu, M. Marin, Gh. Donciu, Fl. Denghel, C. Filip).

1. ROVA Roșiorii de Vede	17	10	2	5	27—12	22
2. Automatica Alexandria	17	8	5	4	21—15	21
3. Progresul Corabia	17	9	2	6	29—16	20
4. Răsăritul Caracal	17	8	4	5	26—15	20
5. Chimia Tr. Măgurele	17	7	4	6	24—20	18
6. Petrolul Tîrgoviște	17	7	4	6	16—15	18
7. Chimia Găești	17	7	4	6	22—21	18
8. Dacia Pitești	17	6	5	6	28—21	17
9. Vulturii C-lung Muscel	17	7	3	7	19—22	17
10. Cetatea Tr. Măgurele	17	6	5	6	12—19	17
11. Recolta Stoicănești	17	6	4	7	21—26	16
12. Unirea Drăgășani	17	5	5	7	16—28	15
13. Textilistul Pitești	17	5	4	8	15—19	14
14. ARO Cîmpulung	17	5	4	8	18—26	14
15. Cimentul Fieni	17	4	6	7	18—27	14
16. Petrolul Videle	17	4	3	10	14—28	11

Etapa viitoare: Cimentul Fieni — Răsăritul Caracal, Petrolul Tîrgoviște — Automatica Alexandria, Chimia Tr. Măgurele — Vulturii Cîmpulung, Textilistul Pitești — Cetatea Tr. Măgurele, Unirea Drăgășani — Progresul Corabia, Chimia Găești — Recolta Stoicănești, ARO Cîmpulung — Dacia Pitești, Petrolul Videle — ROVA Roșiori.

SERIA A VII-a

Metalul Topleț	— Dunărea Calafat	2—0 (1—0)
C.F.R. Craiova	— Cimentul Tg. Jiu	1—1 (1—1)
Petrolul Țicleni	— MEVA Drobeta Tr. Sv.	0—0
C.I.L. Drobeta Tr. Sv.	— A.S. Victoria Craiova	1—0 (0—0)
Progresul Strehaia	— Steagul roșu Plenița	1—0 (0—0)
F.O.B. Balș	— Minerul Lupeni	1—1 (1—0)
Metalurgistul Sadu	— Știința Petroșani	0—2 (0—1)
Victoria Călan	— Energia Rovinari	3—2 (2—2)

(Corespondenți: R. Predescu, T. Costin, D. Călinescu, P. Manafu, V. Bologa, L. Măgureanu, A. Sripnic și A. Gunther).

CAMPIONATUL MONDIAL DE HOCHEI — GRUPA B

LUPTĂ STRÎNSĂ PENTRU LOCURILE FRUNTAȘE

● România întîlnește astă-seară R.F. Germania

LJUBLJANA, 25 (prin telefon). În „vedeta" cuplajului hocheistic de duminică seară, din sala Tivoli, s-a desfășurat partida **România — Iugoslavia**, foarte importantă pentru ambele echipe, dornice să se mențină în prima jumătate a clasamentului, ceea ce le-ar putea permite, eventual, ca în conjunctura de mare incertitudine ce caracterizează actuala ediție a grupei B să ocupe un bun loc final.

Iubitorii de sport din România au avut prilejul să ascule la radio, aproape de miezul nopții, relatarile din fața porții noastre, totul a decurs după program. Dumitraș, cu care am început partida, a respins și a blocat totul. Apoi, odată cu trecerea timpului, echipa română începe să atace. În min. 16, o excelentă acțiune purtată de **Basa** și **Gheorghiu** îi permite ultimului să deschidă scorul: 1—0. Finalul reprizei îi găsește pe iugoslavi, timp de 2 minute, cu trei oameni pe gheață, dar formația noastră nu profită de acest avantaj, care putea fi decisiv chiar pentru soarta partidei. Repriza secundă începe în nota de dominare marele merit de a respinge presiunea puternică a iugoslavilor, menținînd moralul echipei. În min. 54, formația noastră egalează: Gh. Huțanu atrage apărarea adversă, îi pasează perfect lui **Pană**, care înscrie din apropiere. Deci: 3—3.

Ultima parte a meciului se caracterizează printr-un joc foarte nervos, în consecință imprecis și confuz. De altfel, ambele echipe par mulțumite de rezultat. Arbitrii **Reznikov** (U.R.S.S.) și **Hamquist** (Suedia) au condus foarte bine.

În deschidere, echipa **R. F. Germania** a învins foarte greu **Austria** cu 4—2 (1—0, 0—2, 3—0), după ce a fost condusă 45 de minute.

Austriacul Platzer are o bună ocazie de a înscrie, dar portarul nostru Dumitraș rezolvă situația. Aspect din meciul România — Austria 10—1
Telefoto : AGERPRES

rea ultimelor minute ale acestui joc foarte agitat, cu răsturnări spectaculoase de situații și încheiat cu un echitabil rezultat de egalitate (3—3). De altfel, din 1964 încoace, întîlnirile dintre hocheiștii români și iugoslavi, în seria secundă a C.M., au prilejuit jocuri foarte strînse. Rezultatul de egalitate a fost consemnat de 4 ori (5—5 în 1964 și 1966, 4—4 în 1969, 2—2 în 1973), de trei ori au cîștigat jucătorii români (5—3 în 1967, 4—3 în 1970 și 3—2 în 1972) și o dată cei iugoslavi (9—5 în 1968, la J.O. de la Grenoble).

Apreciind că formația iugoslavă va încerca de la început să obțină avantaj și în acest scop va ataca dezlănțuit, susținută de o galerie frenetică, tehnicienii echipei noastre au stabilit ca tactică, pentru primele 10 minute, temporizarea jocului, fragmentarea lui, spre a-i scoate din ritm pe adversari. Echipa s-a achitat bine de această misiune și chiar dacă majoritatea angajamentelor s-au făcut în cercu- puternică a reprezentativei române, care are cîteva ocazii rare de a majora scorul. Gh. Huțanu îl pune de două ori pe Bandaș în situație de a fi singur cu portarul Knez, însă colegul său de linie ratează. Apoi, 3 jucători români scapă contra unui singur iugoslav, dar Tureanu luftează șutul decisiv. Ieșiți cu bine din acest veritabil clinci, iugoslavii revin în atac și, în min. 37, **Rudi Hiti** driblează toată apărarea noastră, egalînd: 1—1. Egalitatea se menține doar un minut, pînă cînd **Varga** marchează, printr-un șut fulgerător de la semidistanță: 2—1.

De la acest scor a început repriza a treia. Tensiunea nervoasă își pusese amprenta pe evoluția ambelor echipe. Din păcate, căderea s-a produs în formația noastră. De-a lungul a numai trei minute ea comite două grave greșeli de apărare, de care profită **Gorazd Hiti** și scorul devine favorabil gazdelor: 2—3. Dumitraș cere să fie schimbat și Netedu îi ia locul în poartă. Acesta din urmă are Au înscris **Kuhnacke, Philipp, Funk** și **Hofnerr** pentru învingători, respectiv, **Schwitzer** și **Höller.**

CLASAMENTUL

1.	R.F. Germania	3	3	0	0	17—7	6
	S.U.A.	3	3	0	0	17—7	6
3.	Olanda	3	2	0	1	19—13	4
4.	România	3	1	1	1	16—11	3
5.	Iugoslavia	3	1	1	1	13—11	3
6.	Japonia	3	1	0	2	13—18	2
7.	Norvegia	3	0	0	3	7—19	0
8.	Austria	3	0	0	3	6—24	0

Clasamentul este întocmit fără rezultatele de luni.

S.U.A. — OLANDA 7—4
(2—0, 5—2, 0—2)

Meciul, încheiat luni seară, a dat loc la o confruntare dură, în care hocheiștii de peste ocean au condus în permanență și nu au forțat decît atunci cînd adversarii lor încercau cu insistență să echilibreze scorul. Realizatorii: **Polich** (3), **Simons, Palazzari, Krieger** și **Schneider** pentru învingători, respectiv **De Her, Hunting, Decloe** și **Mc. Donald.**

În programul de marți figurează următoarele meciuri: **Japonia — Austria** și **R. F. Germania — România.**

Valeriu CHIOSE

În turneul de la Olot

GHIȚESCU A REMIZAT CU OSTOICI

MADRID, 25 (Agerpres). — Partida centrală din runda a 7-a a turneului internațional de șah de la Olot (Spania), disputată între maestrul internațional român Theodor Ghițescu (cu piesele negre) și marele maestru iugoslav Pedrag Ostoici, s-a încheiat remiză la mutarea a 21-a. Același rezultat a fost consemnat și în partidele Lombardy — Quinteros și Pomar — Bellon. Bartrina a cîștigat la Martz, iar Martin l-a învins pe Iskov. În cele două partide întrerupte în runda anterioară s-au înregistrat următoarele rezultate: Quinteros — Bellon 1—0; Lombardy — Cuadras 1—0.

În clasament conduc **Ostoici** (Iugoslavia) și **Quinteros** (Argentina) cu cîte 5 puncte, urmați de **Ghițescu** (România), **Bellon** (Spania) și **Lombardy** (S.U.A.) 4½ puncte, **Adorjan** (Ungaria) — 4 (1) puncte.

ȘAHISTELE NOASTRE LA TURNEUL HEXAGONAL

Reprezentativa feminină de șah a României participă în această săptămînă la tradiționalul turneu hexagonal pe echipe, organizat de federația iugoslavă de specialitate. Întrecerile au loc la Vrnjacka Banja și reunesc, de asemenea, echipele U.R.S.S., Bulgariei, Ungariei, Poloniei și Iugoslaviei. În echipa română evoluează Elisabeta Polihroniade, Gertrude Baumstarck, Margareta Teodorescu și Margareta Mureșan.

PATINATORII ROMÂNI AU EVOLUAT LA SOFIA

SOFIA, 25 (Agerpres). — La Sofia s-a desfășurat un concurs internațional de patinaj artistic, la care au participat sportivi și sportive din mai multe țări, printre care și România.

Proba individuală feminină a fost cîștigată de Stephi Knoll (R. D. Germană) — 174,30 puncte, urmată de Galina Taireva (U.R.S.S.) — 163,19 puncte, Ludmila Plajarova (Bulgaria) — 146,34 puncte și Cornelia Picu (România) — 144,79 puncte.

Proba masculină a revenit sportivului sovietic Ghiorghi Starkov — 174,85 puncte, secundat de Michael Glaubitz (R. D. Germană) — 174,68 puncte. Concurentul român Mircea Ion s-a situat pe locul cinci, cu 155,08 puncte

SABRERII SOVIETICI VICTORIOȘI

Competiția internațională de sabie pe echipe, desfășurată la Varșovia, s-a încheiat cu victoria selecționatei U.R.S.S., care a totalizat 6 victorii. Pe locurile următoare s-au clasat formațiile Ungariei — 5 v, Poloniei I — 4 v, Poloniei II — 3 v, Bulgariei 2 v, R. F. Germania — 1 v și Italiei — 0 v.

Ultimele rezultate înregistrate: U.R.S.S. — Ungaria 11—5; Polonia I — Italia 11—5; Polonia II — Italia 9—7; Polonia I — R.F. Germania 11—5; U.R.S.S. — Italia 13—3; Bulgaria — Italia 11—5; Ungaria — Bulgaria 13—3.

PUTTEMANS ÎNVINGE PE SHORTER

Tradiționalul concurs internațional de cros de la Milano a fost cîștigat în acest an de atletul belgian Emile Puttemans, cronometrat pe distanța de 9 000 m cu timpul de 31:08,6. Pe locul secund s-a clasat americanul Frank Shorter — 31:19,04, urmat la rîndul său de englezul Brendan Foster — 31:34,08 și italianul Franco Arese — 31:44,08. Finlandezul Lasse Virren a sosit al 7-lea — 32:30,02.

„CUPA ALEKO" LA SCHI ALPIN

Proba masculină de slalom uriaș, din cadrul tradiționalului concurs internațional de schi dotat cu **„Cupa Aleko"**, a fost cîștigată de elvețianul **Daniel Felder**, cronometrat în două manșe cu timpul de 2:20,96. Pe locurile următoare s-au situat Sașko Dikov (Bulgaria) — 2:21,07 și Jan Hezko (Cehoslovacia) — 2:21,20. Concurentul francez **Henri Brechu**, unul dintre favoriții probei, a abandonat în manșa a doua. Cursa s-a disputat pe o pîrtie în lungime de 1 160 m cu o diferență de nivel de 305 m.

În proba similară feminină, pe primul loc s-a clasat schioara cehoslovacă **Ilona Pismanova** — 1:16,68, urmată de compatrioata sa Radka Svadova — 1:17,62 și poloneza Janica Jaros — 1:17,78. Sportiva română **Daniela Munteanu** a ocupat locul 10, cu timpul de 1:23,09.

La întreceri participă schioare și schiori din 10 țări.

ÎNAINTEA MECIULUI FOREMAN — NORTON

Astă seară, pe ringul arenei din capitala venezueleană Caracas, care poate adăposti peste 13.000 de spectatori, campionul mondial de box la categoria grea, americanul de culoare George Forman își va pune centura în joc în fața șalangerului său oficial Ken Norton. Este pentru a doua oară cînd Foreman acceptă să lupte pentru titlu (anul trecut el l-a învins prin k.o. în rundul 3 pe Joe King Roman).

În meciul de astă seară, Foreman pornește favorit cu o cotă de 3—1. Tehnicienii apreciază însă că Norton are de partea sa avantajul unei viteze mai mari în execuția loviturilor și un „punch" remarcabil.

SPORTUL ÎN LUME

LA TELEFON ILIE NĂSTASE!

ASUL TENISULUI ROMÂNESC ÎNAINTEA UNUI NOU START

Pe campionul nostru și lider al primei grupe din circuitul W.C.T. îl așteptasem, săptămîna trecută, la o posibilă escală în patrie. Ni l-a adus mai aproape doar firul telefonului, de la actualul său „cartier general", la Rotterdam. În marele port olandez, Ilie Năstase se pregătește pentru un nou start în serialul de turnee indoor și despre toate cele legate de acest subiect îi dăm cuvîntul:

— N-am mai venit pe acasă, pentru a scurta drumurile. Mă duc direct la turneu, unde mă așteaptă o luptă grea. Aveam neapărată nevoie de o săptămînă de odihnă totală, de un „respiro" înaintea noilor starturi, decisive pentru calificarea în finala indoor-ului mondial. Mai sînt patru turnee, dar eu joc numai în trei, oprindu-mă după Monte Carlo. Deci, trebuie să-mi asigur neapărat punctajul necesar accesului printre „primii 8". Este debutul meu în W.C.T. și vreau să-l onorez cu un rezultat bun.

— Dar, **intervenim cu o corectură**, de pe acum rezultatul este excepțional. Ai cel mai înalt punctaj din toate cele trei serii. Cîte puncte mai trebuie, pentru a fi sigur ?...

— Eu cred că vreo 60—70. Deci, încă o victorie, sau măcar o finală. Dar ele se pot face și „din bucăți". Ca să fiu sincer, mi-a fost teamă, după accidentul suferit la prima apariție, la Lakeway — Texas, că-mi voi compromite șansele. Totuși, mi-am revenit și iată-mă destul de bine plasat, cu două turnee cîștigate.

— Și cine vor fi „cei 8" ?

— La jumătatea circuitului, este încă prea devreme să faci presupuneri. Dar dacă finala de la Dallas ar fi fost mîine, lista ar arăta astfel: Năstase, Okker Newcombe, Smith, Metreveli, Kor[illegible], Ashe și Borg. Nu știu de ce, totuși am impresia că finaliștii vor fi chiar aceștia. Mă bazez în pronostic și pe faptul că, de pe acum, s-au creat decalaje de puncte între cei din frunte și urmăritorii lor. Mai rămîn însă în discuție, desigur, Gorman sau chiar Laver, deși acesta din urmă are handicap mare.

— Iar, la Dallas ?...

— Acolo, chiar e greu să faci pronosticuri. Învingător va fi acela care va „prinde" forma maximă. Bineînțeles, aș vrea ca eu să fiu acela...

— Cum au fost întîlnirile cu vechiul rival, Tom Okker ?

— O dată m-a învins, la Toronto, ultima oară eu am fost cîștigător, în finala de la Washington. În plus, mai am o victorie asupra lui, în afara Circ[illegible]ului, în acel „ghinionist" Lakeway.

— Deci 2—1 în acest an și 7—9 ca scor general. „Complexul Okker" începe să dispară...

— Parcă așa. Să mai vedem și cum va fi în a doua jumătate, care începe chiar pe terenul lui... Okker, în Olanda.

— Cu cine joci în primul tur ?

— Cu australianul Allan Stone. Pare simplu pentru început, dar trebuie să știi că în W.C.T. orice partidă e grea, cît o finală.

— O ultimă întrebare: în America, te-ai mai întîlnit cu ceilalți băieți ai noștri ?

— Am și jucat cu Ionel Santei în dublu, la Hampton. Am trecut un tur, apoi am pierdut în al doilea. L-am văzut și pe Toma Ovici, jucînd la simplu. Nu mi s-a părut prea bine acomodat cu terenul de plastic și racheta metalică. Sper ca pe zgură treaba să să meargă mai bine. A fost singurul meu contact cu colegii mei din echipa reprezentativă a țării, ei fiind în celălalt circuit, paralel cu W.C.T.-ul. Am jucat acolo ca invitat, într-o săptămînă de pauză.

— Acum, cînd ne vedem ?

— Posibil după Monte Carlo, mai sigur după Dallas...

Rd. V.

A MAI RĂMAS DE JUCAT...

	Grupa I (roșie)	Grupa a II-a (albastră)	Grupa a III-a (verde)
25—31.III	Rotterdam	Atlanta	Palm Desert
1—7.IV	München	Cleveland	—
8—14.IV	Monte Carlo	Chicago	Tokio
15—21.IV	Johannesburg	Charlotte	Houston
22—28.IV		St. Louis	Denver
2—5.V	Finalele competiției de dublu, la Montreal		
8—12.V	Finalele competiției de simplu, la Dallas		

PE TERENURILE DE TENIS

TUCSON. — Turneul s-a încheiat cu victoria lui John Newcombe, care l-a întrecut în finală cu 6—3, 7—6 pe Arthur Ashe. Succesul lui Newcombe, a fost decis în special de forța și precizia loviturilor sale de serviciu, din care a realizat 13 „ași".

JACKSON. — În finală jucătorul american Alex Mayer l-a învins cu 7—6, 7—5 pe vest-germanul Karl Meiler.

AKRON. — Succes scontat al campioanei americane Billie Jean Khing, învingătoare cu 6—3, 7—5 în finala susținută în compania compatrioatei sale Nancy Gunter-Richey. A fost a patra victorie obținută de Billie Jean King în cadrul actualului circuit feminin al S.U.A. În finala de dublu: Billie Jean King, Rosemary Casals cuplul Olga Morozova, Julie Heldman 6—3, 6—4.

MADRID. — Semifinalele: Edison Mandarino (Brazilia) — Juan Muntanola (Spania) 6—3, 5—7, 6—3, 7—6; Ray Seegers (R.S.A.) — Matei Pampulov (Bulgaria) 6—3, 3—6, 6—4, 6—1.

ZURICH. — După două zile de întreceri, în meciul de tenis dintre echipele Elveției și Austriei, în cadrul zonei europene a „Cupei Davis", scorul este favorabil cu 2—1 sportivilor austrieci. Partida de dublu a fost cîștigată de perechea austriacă Hans Kary — Peter Pokorny, care a dispus cu 7—5, 6—4, 6—4 de cuplul Petr Kanderal — Michel Burgener.

ÎNCEPUT DE SEZON PROMIȚĂTOR PENTRU ALERGĂTORII ROMÂNI

(Urmare din pag. 1)

fel, ziarul **„Sportske Novosti"** din Zagreb face aprecieri măgulitoare la adresa valorii reprezentanților noștri, remarcînd faptul că **echipele României au izbutit să obțină o performanță absolută.**

Comentatorii posturilor de radio și televiziune din Ljubljana, care au transmis în direct întreaga desfășurare a întrecerilor, au avut la rîndul lor cuvinte foarte frumoase la adresa reprezentanților României. Am văzut în reluare proba de 6 000 m a tineretului, în care **Gheorghe Ghipu** face o fantastică cursă de urmărire a lui **Stevan Vulovici.** Iugoslavul are la un moment dat — numărat în timp ce ei treceau în dreptul aceleiași porțiuni a traseului — 15 secunde avans. Comentatorul televiziunii a spus că **Ghipu este un atlet de superclasă, și că numai el credea, probabil, că mai poate cîștiga această cursă.**

Spuneam, într-o avancronică a celei de a XIX-a ediții a Crosului balcanic, că așteptăm de la cei desemnați să ne reprezinte la **Velenje** o comportare frumoasă, la nivelul prestigiului pe care alergătorii români și l-au cîștigat în anii trecuți. Trebuie să mărturisim că **rezultatele pe care le-au obținut întrec așteptările. Echipa a fost foarte bine pusă la punct pentru această întrecere.** Baza succesului a fost pusă, după părerea noastră, la Băile Felix, unde scurta perioadă de pregătire în comun a fost excelent folosită. Colectivul de antrenori de la loturile de semifond și fond, coordonat de antrenorul federal **Nicolae Mărășescu**, a reușit să imprime activității un climat de muncă, seriozitate și disciplină, care și-au arătat cu prisosință roadele.

Succesul de la Velenje este îmbucurător nu numai prin valoarea în sine a victoriei și maniera în care a fost obținut, ci, în primul rînd, am putea spune, prin perspectiva viitorului. Sîntem convinși că apropiatul sezon în aer liber ne va aduce din partea alergătorilor și alergătoarelor de semifond și fond mai multe satisfacții decît în sezoanele trecute. Sîntem convinși, triumful de la Velenje nu e decît un început.

CONCURS INTERNAȚIONAL DE PENTATLON MODERN LA FONTAINEBLEAU

PARIS, 25 (prin telefon). — La complexul sportiv de la Fontainebleau a început duminică un important concurs internațional de pentatlon modern, care reunește nouă selecționate: R.F.G. I, R.F.G. II, Anglia, Ungaria, Spania, Italia, România, Franța I și Franța II. Întrecerea a fost inaugurată prin disputarea probei de scrimă, dominată de sportivii Bergmann (R.F.G.) și Gaudry (Franța), clasați pe primele două locuri cu cîte 1 000 p. I-au urmat Meda (Italia) și Blank (Ungaria), ambii cu cîte 960 p. Dintre sportivii români, cel mai bine s-au clasat Dumitru Spirlea și Constantin Călina, ambii pe locul 8 cu cîte 876 p. În cursul dimineții de luni s-a desfășurat proba de tir, cîștigată de Kancsal (Ungaria) cu 1 088 p. Călina și Blank — pe locul secund cu 1 044 p. Spirlea s-a clasat al 10-lea (912 p), iar Albert Covaci, din echipa României, pe locul 15, cu 846 p. În aceeași zi, după-amiază, s-a desfășurat proba de înot, în care englezul Mumford a obținut un timp excepțional: 3:15,8 — 1 308 p. Covaci s-a clasat pe locul 4 — 3:26,5 — 1 220 p, iar Francisc Rolik, cel de al 4-lea concurent român, pe locul 7 cu 3:35,0 — 1 152 p. După trei probe, conduce Blank cu 3 105 p. Spirlea se află pe locul 7 cu 2 908 p. Pe echipe: 1. Ungaria 9 183 p; 2. România 8 547 p; 3. Franța I 8 544 p.

TURNEUL FINAL AL CAMPIONATULUI DE VOLEI

(Urmare din pag. 1)

al doilea, să tempereze elanul voleibaliștilor de la Penicilina și, în contextul unui joc ceva mai moderat, întîlnirea și-a schimbat radical aspectul. C.S.M. a preluat chiar inițiativa și, printr-o combativitate sporită a întregului sextet, a restabilit egalitatea. Dar, Penicilina a abordat setul următor cu același avînt, a impus un ritm susținut, s-a concentrat la fiecare fază și, din nou, și-a adăugat o victorie de set, de asemenea, categorică. Jocul a devenit cu adevărat echilibrat în cea de a patra parte a întîlnirii, caracterizată și prin cîteva importante răsturnări de situație. Formația sibiană a marcat primele 3 puncte, a fost egalată la 4, și — a creat, apoi, un nou avantaj (6—4), pe care l-a cedat (6—8) și, iarăși, s-a distanțat datorită, în special, spectaculoaselor și eficacelor acțiuni ale aceleiași **Marilena Milea**, care a cucerit asistenta, pînă atunci în proporție majoritară de partea Penicilinei. La 12—8 pentru C.S.M. se aștepta o nouă egalitate pe tabela de marcaj și un meci de 5 seturi. Formația lui **N. Roibescu** a infirmat însă așteptările, luptînd cu înverșunare pentru fiecare minge, și a reușit 7 puncte consecutiv, cu care și-a adjudecat setul și partida cu **3—1 (3, —8, 2, 12).** Cuplul constănțean **S. Popescu — C. Mușat** a condus bine următoarele echipe: PENICILINA — **Adriana Bobeanu (Mihaela Tănase), Carolina Hatură, Ana Chiriițescu, Aurelia Ichim, Cristina Popa, Nadia Sava (Georgeta Popescu)**; C.S.M. — **Marinela Milea, Mariana Cloțean, Margareta Vasiu (Doina Gheciov), Elena Cotfas (Marcela Motronea), Marcela Pripiș, Heidrunn Schunn.**

În ultima partidă a zilei au evoluat echipele **Rapid** și **Farul Constanța.** Meciul a început în nota de dominare a giulești**e**ncelor, care au cîștigat destul de detașat primul set. Accidentarea, în cel de-al doilea, a jucătoarei rapidiste **Constanța Bălășoiu** a dat posibilitate constănțencelor să se impună și să echilibreze situația. Pentru scurt timp însă, deoarece campioanele și-au revenit, luînd avantaj. Și în continuare lupta a fost echilibrată, cele două formații forțînd victoria. Scor: 3—1 (8, —7, 7, 12) pentru **Rapid.** Au arbitrat bine **O. Drăgan** (Timișoara) — **Gh. Ferariu** (Brașov).

TELEX • TELEX • TELEX • TELEX • TELEX

Cu prilejul unui concurs de natație desfășurat la Magdeburg, cunoscuta înotătoare Ulrike Tauber (R.D.G.) a stabilit un nou record european în proba de 200 m spate, cu performanța de 2:21,13. Vechiul record era de 2:21,66 și aparținea sportivei maghiare Andrea Gyarmati.

■

Campionatul european de hochei pe gheață pentru juniori (Grupa A) a continuat în localitatea elvețiană Herisau cu disputarea partidei dintre selecționatele Suediei și Poloniei. Hocheiștii suedezi au terminat învingători cu scorul de 15—3 (2—0, 4—2, 9—1).

■

La Belgrad s-a desfășurat meciul retur dintre echipa locală Radnicki și formația Spartak Kiev, contînd pentru semifinalele Cupei campionilor europeni la handbal feminin. Jucătoarele sovietice au cîștigat cu scorul de 14—12 (8—6). Învingătoare și în prima partidă (scor 14—8), echipa Spartak Kiev s-a calificat în finala competiției pe care o va disputa cu formația S.C Leipzig.

■

În cadrul concursului internațional de atletism de la Irvine (California), americanul Jerry Proctor a realizat cea mai bună performanță mondială a sezonului, în aer liber, în proba de săritură în lungime, cu rezultatul de 8,27 m. Campionul olimpic al probei, Randy Williams (S.U.A.), a ocupat locul trei, cu 7,85 m. Sprinterul jamaican Don Quarrie a cîștigat cursa de 100 y cu timpul de 9,5, iar americanul Casey Carrigan a terminat învingător la prăjină cu 5,36 m.

■

La New York au continuat întrecerile competiției internaționale de scrimă dotate cu „Trofeul Martini". Proba de spadă a fost cîștigată de italianul Giovanni Franco Mochi, cu 4 v, urmat în turneul final de Hans Wieselgrun (Suedia) — 3 v, Marcello Bertinetti (Italia) — 3 v, Risto Hurne (Finlanda) — 2 v, Csaba Fenyvesi (Ungaria) și Stephane Wolinetz (Franța) — 1 v.

■

În localitatea cehoslovacă Nitra s-a desfășurat o nouă întîlnire amicală între selecționatele secunde de hochei pe gheață ale Cehoslovaciei și U.R.S.S. De data aceasta, victoria a revenit gazdelor cu scorul de 5—3 (1—1, 3—1, 1—1). În meciul anterior, disputat la Liptovski Mikulas, hocheiștii sovietici au cîștigat cu scorul de 3—1.

Finala actualei ediții a Cupei mondiale la hochei pe iarbă pentru echipele feminine se va disputa între selecționatele Olandei și Argentinei. În partida pentru locurile 3—4 se vor întîlni formațiile R. F. Germania și Indiei. În semifinalele competiției, s-au înregistrat următoarele rezultate: Olanda — R. F. Germania 1—0; Argentina — India 1—0.

■

Continuîndu-și turneul în S.U.A., echipa reprezentativă de lupte libere a U.R.S.S. a evoluat la Long Beach (California), în compania unei selecționate americane. Sportivii sovietici au obținut victoria cu scorul de 18—2. Săptămîna trecută, la New York, echipa U.R.S.S. a învins cu 16—4 reprezentativa S.U.A.

■

Proba feminină de slalom special din cadrul concursului internațional de schi de la Arosa (Elveția) a fost cîștigată de sportiva austriacă Imgard Lukasser, cronometrată în cele două manșe cu timpul de 99,86. Ca urmare, situația în clasamentul individual feminin al Cupei Europei se prezintă astfel: 1. Elena Matous (San Marino) — 186 p; 2. Conchita Puig (Spania) — 169 p; 3. Agnès Vivet-Gros (Franța) — 129 p.

CEL MAI BUN DINTRE NOI

COMENTARIUL SĂPTĂMÎNII

Povestea lui Eric Lund este tristă și stranie. La 17 ani, cînd se pregătea să treacă pragul universității, acestui tînăr american de clasă mijlocie îi fu pusă în față pecetea unui destin implacabil: bolnav de leucemie. Nimic, sau șanse infinit de mici, puteau schimba epilogul prematur al unei existențe pînă atunci senine. Fusese un școlar dotat, în același timp pasionat al sportului. Poate că această din urmă trăsătură avea să modifice ceva din cursul tragic al vieții sale, dîndu-i totodată un sens deosebit.

Eric, după o foarte scurtă perioadă de depresiune, hotărî să lupte cu boala folosind armele pe care știa să le stăpînească cel mai bine. Adică, să-și continue studiile, ca și cînd nimic nu s-ar fi întîmplat, dar — mai ales — să nu abandoneze activitatea sportivă.

— Știi, nu se moare de leucemie, mărturisea el mamei sale Doris Herold Lund (iar însemnările acesteia au apărut mai tîrziu în presa periodică americană și în ediții separate, constituind un adevărat „best-seller"). **Ceva anume trebuie să cedeze în organism. Inima, sau rinichii. Dacă ai un corp bine antrenat, el va rezista mai mult...**

Rezistență care putea să dureze cîteva luni doar, sau ani. La Eric, lupta s-a prelungit pe distanța a șase ani. Aproape un record. Tratamentele pe care le făcea la etajul VIII al lui Memorial Hospital din New York, alternau cu febrilă muncă la cursuri, antrenamente asidue pe terenul de sport. Fu repede promovat în echipa de baschet a universității și deveni o adevărată vedetă. Sărbătorit de colegi și profesori.

„Îl vedeam citeodată diminețile, în vacanță, alergînd ore în șir pe plajă, alături de alți băieți — avea să scrie mama sa în filele jurnalului ei. Ce-l deosebea de ceilalți ? Nimic, poate. Afară de acel morb, ascuns undeva în vine și viscere, gata să izbucnească din clipă în clipă".

Avea în programul său zilnic 20 pînă la 25 kilometri de alergare. Acestea s-au transformat, cînd veni timpul, în plimbare la pas. Eric ceda treptat, în lupta inegală pe care o ducea cu maladia nemiloasă. Apoi au fost, definitiv, patul de spital, transfuziile fără de sfîrșit. Colegii de școală, cei din echipa de baschet, veniră în grupuri ca să-și ofere singele pentru prietenul lor neprețuit, „cel mai bun dintre noi" — cum îl numeau. A rezistat mai mult decît s-ar fi putut crede.

Privind pe geamul luminat de soarele ultimei sale primăveri, a spus o dată:

— Să alergi !... Să alergi kilometri întregi, ce bine era...

În fond, moartea lui Eric Lund n-a fost decît aminată de robustețea corpului său. Ceea ce a reușit el, pe deplin, este altceva: să demonstreze valoarea citorva din calitățile cele mai nobile ale ființei omenești. **„Exercițiu, ținută, ambiție"** — iată care era memento-ul său de fiecare zi.

Radu VOIA

CAMPIONATE DE FOTBAL ÎN EUROPA

BULGARIA (etapa a 23-a): Levski Spartak Sofia — Akademik Sofia 1—2; (Levski — fără trei titulari a fost condusă cu 0—2) Etar Tîrnovo — Minior Pernik 2—0; Spartak Pleven — Spartak Varna 3—1; Pirin Blagoevgrad — Lokomotiv Plovdiv 2—1; Iantra Gabrovo — Beroe Stara Zagora 2—0; T.S.K.A. Septemvrisko Sname Sofia — Slavia Sofia 0—0.

Clasament: 1. **Levski Spartak Sofia** — 40 p; 2. **T.S.K.A.** 34 p; 3. **Etar Tîrnovo** — 27 p.

CEHOSLOVACIA (etapa a 19-a): Spartak Trnava — Banik Ostrava 2—2; Sparta Praga — Zbrojovka Brno 0—0; A. C. Nitra — Dukla Praga 3—1; Sklo Union Teplice — Slavia Praga 2—1; Lokomotiv Kosice — Z.V.L. Jilina 1—2; Tatran Prešov — Skoda Plsen 0—0; Slovan Bratislava — Inter Bratislava 3—0; Bohemians Praga — V.S.S. Kosice 1—1.

Clasamnet: 1. **Slovan Bratislava** — 25 p; 2. **Banik Ostrava** — 25 p; 3. **Dukla Praga** — 24 p.

ELVEȚIA: s-au disputat numai trei partide încheiate cu următoarele rezultate: Winterthur — Lugano 1—3; Chenois — Chiasso 4—0; St. Gall — Chaux de Fonds 2—0.

Clasament: 1. **F. C. Zürich** — 27 p (din 16 jocuri); 2. **Neuchatel** — 21 p (din 15 meciuri); 3. **Lausanne** — 20 p (din 15 meciuri).

OLANDA (etapa a 27-a): P.S.V. Eindhoven — Ajax Amsterdam 3—1; F. C. Utrecht — M.V.V. Maastricht 1—0; Haarlem — Graafschap 6—3; Feyenoord Rotterdam — Telstar 1—0; N.A.C. Breda — F. C. den Haag 1—1; Twente Enschede — Roda Kerkrade 1—0; N.E.C. Nijmegen — F.C. Groningen 3—0; F. C. Amsterdam — Go Ahead Deventer 3—0.

Clasament: 1. **Ajax Amsterdam** — 44 p; 2. **Feyenoord Rotterdam** — 44 p; 3. **Twente Enschede** — 44 p.

PORTUGALIA (etapa a 25-a): Beira Mar — Benfica Lisabona 1—1; Guimaraes — Sporting Lisabona 0—1; F. C. Porto — Academica 1—0; Montijo — Olhanense 1—0; C.U.F. — Barreirense 2—0; Farense — Vitoria Setubal 0—2; Oriental — Boavista 3—0; Belenenses — Leixoes 4—3.

Clasament: 1. **Sporting Lisabona** — 42 p; 2. **Benfica Lisabona** — 38 p; 3. **F. C. Porto** — 38 p.

SPANIA (etapa a 27-a): Gijon — Saragossa 2—1; Murcia — Malaga 0—0; Granada — Oviedo 3—0; Castellon — Atletico Madrid 1—1; Real Madrid — Valencia 2—1; Real Sociedad — Las Palmas 0—0; Espanol Barcelona — Elche 1—1; Celta Vigo — Santander 1—0; Atletico Bilbao — C. F. Barcelona 0—0.

Clasament: 1. **C. F. Barcelona** — 41 p; 2. **Atletico Madrid** — 32 p; 3. **Saragossa** — 32 p.

GRECIA (etapa a 24-a): Panathinaikos — Aris 3—1; Apollon — Serrai 3—0; Heraklis — Olympiakos Pireu 0—0; Ethnikos — P.A.O.K. 0—0; Kalamaria — A.E.K. 1—0; Kavala — Olympiakos Nicosia 2—1; Larissa — Fostir 1—0; Olympiakos Volos — Panionios 1—0; Panahaiki — Aegaleo 3—2.

Clasament: 1. **Olympiakos Pireu** — 42 p; 2. **Panathinaikos** — 38 p; 3. **Aris** — 36 p.

BELGIA (etapa a 25-a): S. K. Lierse — Antwerp 1—1; Berchem — Beveren 0—0; F. C. Bruges — F. C. Malines 5—2; F. C. Liège — Anderlecht 3—1; Beringen — Cercle Bruges 0—0; Racing White Molenbeek — Diest 3—0; Beerschot — Waregem 1—1; St. Trond — Standard Liège 1—0.

Clasament: 1. **Anderlech** — 36 p; 2. **Racing White Molenbeek** — 33 p; 3. **Antwerp** — 32 p. (un joc mai puțin disputat).

★

La Esch sur Alzette, în prezența a circa 5 000 de spectatori, s-a disputat întîlnirea internațională amicală de fotbal dintre reprezentativa Luxemburgului și selecționata secundă a Franței. Fotbaliștii francezi au obținut victoria cu scorul de 3—1 (2—0).

ALCĂTUIREA PROGRAMULUI REPREZENTATIVEI NOASTRE DE FOTBAL ÎN „CAMPIONATUL EUROPEI"

Astăzi, la Frankfurt pe Main, are loc reunirea reprezentanților federațiilor de fotbal ale **României, Spaniei, Scoției și Danemarcei,** pentru alcătuirea programului grupei a IV-a din preliminariile „Campionatului Europei". F.R.F este reprezentată de tov. **Ion Dumitrescu,** vicepreședinte al forului nostru de specialitate.

Redacția și administrația: București, str. Vasile Conta nr. 16; telefoane: centrala 11.10.05, secția corespondenți 11.51.09, interurban 72 și 286; telex: sportrom buc. 180, Tiparul I. P. „Informația", București 40.368

PROLETARI DIN TOATE ȚĂRILE, UNIȚI-VĂ!

Sportul

ZIAR AL CONSILIULUI NAȚIONAL PENTRU EDUCAȚIE FIZICĂ ȘI SPORT

ANUL XXX — Nr. 7724 | 4 PAGINI 30 BANI | Miercuri 27 martie 1974

INCHEIEREA LUCRĂRILOR PLENAREI COMITETULUI CENTRAL AL PARTIDULUI COMUNIST ROMÂN

În zilele de 25 și 26 martie 1974, sub președinția tovarășului Nicolae Ceaușescu, secretar general al Partidului Comunist Român, a avut loc Plenara C.C. al P.C.R.

La lucrările plenarei au participat ca invitați primii secretari ai comitetelor județene de partid, membrii guvernului, conducători ai unor instituții centrale de stat și obștești, adjuncți ai șefilor de secții ale Comitetului Central, cadre de conducere din presă — care nu sînt membri ai C.C. al P.C.R.

În legătură cu problemele înscrise la ordinea de zi, Plenara C.C. al P.C.R. a adoptat hotăriri corespunzătoare.

1. — În vederea aplicării consecvente a Statutului P.C.R., eliminării unor paralelisme între organele de conducere ale partidului și creșterii operativității și coordonării efective a activității de partid și de stat, Plenara a stabilit unele modificări la Statut.

Hotărîrea în legătură cu aceste modificări se dă publicității separat.

2. — În cadrul plenarei, tovarășul Nicolae Ceaușescu a dat citire unei scrisori din partea tovarășului Ion Gheorghe Maurer în care solicită, din motive de sănătate și datorită vîrstei, să fie eliberat din funcția de președinte al Consiliului de Miniștri.

În legătură cu această scrisoare, tovarășul Nicolae Ceaușescu a rostit o scurtă cuvîntare.

Exprimîndu-și deplinul acord cu înaltele aprecieri ale secretarului general al partidului la adresa activității tovarășului Ion Gheorghe Maurer, plenara a aprobat în unanimitate cererea președintelui Consiliului de Miniștri de a fi eliberat din această funcție.

Tovarășul Ion Gheorghe Maurer s-a adresat apoi plenarei.

3. — Plenara C.C. al P.C.R. a recomandat Marii Adunări Naționale să aleagă pe tovarășul Manea Mănescu, membru al Comitetului Executiv al C.C. al P.C.R., în funcția de președinte al Consiliului de Miniștri.

În legătură cu aceasta, plenara a recomandat Marii Adunări Naționale eliberarea tovarășului Manea Mănescu din funcția de vicepreședinte al Consiliului de Miniștri și președinte al Comitetului de Stat al Planificării.

4. — Plenara a ales pe tovarășul Ilie Verdeț, membru al Comitetului Executiv al C.C. al P.C.R., ca secretar al Comitetului Central și a recomandat numirea sa ca președinte al Consiliului Central de Control Muncitoresc al Activității Economice și Sociale.

În legătură cu aceasta, Plenara a recomandat Marii Adunări Naționale eliberarea tovarășului Ilie Verdeț din funcția de prim-vicepreședinte al Consiliului de Miniștri.

5. — Plenara a fost de acord cu cererea tovarășului Ștefan Voitec, membru al Comitetului Executiv al C.C. al P.C.R., de a fi eliberat din funcția de președinte al Marii Adunări Naționale, și de a fi trecut în altă muncă. Plenara a recomandat Marii Adunări Naționale eliberarea sa din funcția de președinte al Marii Adunări Naționale și alegerea sa ca vicepreședinte al Consiliului de Stat.

În legătură cu aceasta, plenara a hotărît să propună Marii Adunări Naționale alegerea tovarășului Miron Constantinescu, membru supleant al Comitetului Executiv, secretar al C.C. al P.C.R., ca președinte al Marii Adunări Naționale, urmînd să fie eliberat din funcțiile de vicepreședinte al Consiliului de Stat și de președinte al Consiliului Central de Control Muncitoresc al Activității Economice și Sociale.

6. — Plenara a hotărît să recomande Marii Adunări Naționale eliberarea tovarășului Virgil Trofin, membru al Comitetului Executiv al C.C. al P.C.R., din funcția de vicepreședinte al Consiliului de Miniștri și ministru al comerțului interior, în legătură cu trecerea sa în muncă de partid.

7. — Totodată, Plenara C.C. al P.C.R. a hotărît să recomande Marii Adunări Naționale următoarele :

— alegerea tovarășului Emil Drăgănescu, membru al Comitetului Executiv al C.C. al P.C.R., vicepreședinte al Consiliului de Miniștri, ca președinte al Comitetului de Stat al Planificării și, în legătură cu aceasta, eliberarea sa din funcția de ministru al transporturilor și telecomunicațiilor ;

— alegerea tovarășului Janos Fazekas, membru al Comitetului Executiv al C.C. al P.C.R., vicepreședinte al Consiliului de Miniștri, ca ministru al comerțului interior;

— alegerea tovarășului Gheorghe Oprea, membru al C.C. al P.C.R., în funcția de vicepreședinte al Consiliului de Miniștri ;

— alegerea tovarășului Traian Dudaș ca ministru al transporturilor și telecomunicațiilor și, în legătură cu aceasta, eliberarea sa din funcția de ministru-secretar de stat ;

— eliberarea tovarășului Ion Crăciun din funcția de ministru al industriei ușoare, din motive de sănătate ;

— alegerea tovarășului Gheorghe Cazan ca ministru al industriei ușoare, și, în legătură cu aceasta, eliberarea sa din funcția de ministru-secretar de stat ;

În legătură cu aceste hotăriri, tovarășul Nicolae Ceaușescu a felicitat pe tovarășii desemnați pentru noile funcții și le-a urat succes în activitatea lor.

Tovarășul Manea Mănescu a mulțumit plenarei Comitetului Central, secretarului general al partidului, tovarășului Nicolae Ceaușescu, pentru desemnarea sa într-una din principalele funcții ale activității de partid și de stat.

8. — Comitetul Executiv a supus plenarei C.C. al P.C.R. propunerile privind unele modificări la Constituția Republicii Socialiste România, care să fie înaintate apoi spre legiferare Marii Adunări Naționale.

Propunerile au fost prezentate plenarei de tovarășul Emil Bodnaraș, membru al Comitetului Executiv al C.C. al P.C.R., vicepreședinte al Consiliului de Stat.

Plenara C.C. al P.C.R. a aprobat în unanimitate propunerile privind instituirea funcției de președinte al Republicii Socialiste România — cu menținerea Consiliului de Stat — și atribuțiile ce-i revin șefului statului român pe plan intern și în relațiile internaționale ale țării.

Aprobînd propunerile privind unele modificări la Constituția Republicii Socialiste România, Plenara C.C. al P.C.R. a hotărît ca ele să fie transformate în proiect de lege care să fie supus Marii Adunări Naționale.

Plenara C.C. al P.C.R. a hotărît în unanimitate să propună Marii Adunări Naționale alegerea tovarășului NICOLAE CEAUȘESCU, secretar general al Partidului Comunist Român, ca președinte al Republicii Socialiste România.

10. — Plenara C.C. al P.C.R. a aprobat proiectul legii remunerării după cantitatea și calitatea muncii și a hotărît să fie înaintată spre dezbatere și adoptare Marii Adunări Naționale.

11. — Totodată, plenara a aprobat proiectul Legii privind sistematizarea teritoriului și a localităților urbane și rurale, hotărînd ca ea să fie supusă dezbaterii publice.

12. — Plenara Comitetului Central a aprobat tezele pentru cea de-a XXX-a aniversare a eliberării patriei de sub jugul fascist și planul de măsuri pentru întîmpinarea acestei aniversări.

13. — Plenara C.C. al P.C.R. a aprobat în unanimitate Informările cu privire la efectivul, compoziția și structura organizațiilor partidului la 31 decembrie 1973 și cu privire la activitatea organelor de partid și de stat privind înfăptuirea politicii de cadre a partidului.

14. — În unanimitate, plenara a aprobat propunerile de delegați ai Partidului Comunist Român pentru Congresul Frontului Unității Socialiste.

La dezbaterile din cadrul Plenarei C.C. al P.C.R. au luat cuvîntul tovarășii : Vasile Vîlcu, membru al Comitetului Executiv al C.C. al P.C.R., prim-secretar al Comitetului județean Constanța al P.C.R. ; Andrei Cervencovici, prim-secretar al Comitetului județean Arad al P.C.R. ; Petre Dănică, prim-secretar al Comitetului județean Vîlcea al P.C.R. ; Constantin Pîrvulescu, membru al Comisiei Centrale de Revizie a partidului ; Gheorghe Blaj, prim-secretar al Comitetului județean Maramureș al P.C.R., Gheorghe Vasilichi, președintele Comisiei pentru sănătate, muncă și asigurări a Marii Adunări Naționale, Vasile Potop, prim-secretar al Comitetului județean Iași al P.C.R., Eleonora Nilcă, director al Întreprinderii textile Cisnădie, județul Sibiu, Gheorghe Homoștean, prim-secretar al Comitetului județean Alba al P.C.R., Adalbert Crișan, prim-secretar al Comitetului județean Bistrița-Năsăud al P.C.R. ; Gheorghe Roșu, prim-secretar al Comitetului județean Bacău al P.C.R. ; Angelo Miculescu, ministrul agriculturii, industriei alimentare și apelor, Mihai Dalea, membru supleant al Comitetului Executiv al C.C. al P.C.R., președintele Consiliului Central al Uniunii Generale a Sindicatelor.

În încheierea lucrărilor plenarei a luat cuvîntul tovarășul Nicolae Ceaușescu.

Fază din ultimul joc Dinamo — U.T.A. *disputat în Capitală și cîștigat, atunci, de bucureșteni.* Dumitrache *(în tricou închis) în fața porții arădene, cum își doresc suporterii dinamoviștilor să-l vadă și astăzi*

Foto : Dragoș NEAGU

Divizia A la fotbal, astăzi etapa a XXI-a

MULTE PARTIDE-CHEIE ÎN A PATRA APARIȚIE DE PRIMĂVARĂ

Am ajuns la a XXI-a etapă a Diviziei A. E a patra apariție de primăvară a primelor formații ale fotbalului nostru și prima rundă programată sezonul acesta într-o miercuri. E momentul în care formula, așa de instabilă, a lotului nostru reprezentativ așteaptă sugestii și confirmări spre a ajunge la o definitivare pe care termenele, așa de apropiate, ale partidelor echipei reprezentative o impun. E, credem, unul din marile roluri ale etapei de astăzi.

Programul cuprinde întîlniri cu protagoniștele întrecerii față în față ; cu dueluri între formații de la etajele superioare ale clasamentului și cele aflate la subsolul său ; și, în sfîrșit, partide dintre vecine de loc în actuala ierarhie. Deși e greu de spus care ar fi marile „soliste" ale etapei, vrem să atragem atenția asupra disputelor de la Iași, unde rezultatul va influența decisiv soarta pelor clasamentului, de la București (**Dinamo — U.T.A.**), joc cu implicații importante pentru plutonul fruntaș, precum și întîlnirile de la **Petrolani, Bacău** și **Reșița** cu pondere în tentativele de rezolvare ale complicatei ecuații numită retrogradarea.

Ora de începere a etapei : 16. Face excepție întîlnirea Steaua — A.S.A. Tg. Mureș, programată la ora 19.

Iată, acum, scurte avancronici ale celor nouă jocuri.

C.S.M. REȘIȚA — C.F.R. CLUJ. Gazdele știu prea bine că feroviarii clujeni vor face totul pentru un rezultat favorabil, pentru a părăsi zona retrogradării. Reșițenii, însă, mai știu că C.F.R. Cluj este echipa cu cea mai penetrabilă apărare. În campionatul trecut, clujenii au cîștigat cu 2—0 la Reșița, dar atunci gazdele nu aveau experiența primei divizii. Antrenorul Reinhardt speră să alinieze formația care a învins în ultima etapă pe **F. C. Argeș.** De cealaltă parte, **dr. C. Rădulescu** speră să remedieze carențele, mai ales din atac, manifestate în amicalul de duminică, de la Tg. Mureș (0—1 cu A. S. Armata).

„U" CLUJ — RAPID. După fructuosul „turneu" de la Iași și București, de unde au revenit cu trei puncte mari, studenții și-au reluat pregătirile, acasă, cu și mai multă tragere de inimă. După amicalul de săptămîna trecută, „U" și-a continuat antrenamentele, iar formația probabilă va fi cea aliniată în meciul cu **Sportul studențesc.** După cum se știe, sîmbătă, **Rapid** a învins cu 3—0 echipa studenților bucureșteni, manifestînd o bună dispoziție. Rapidiștii s-au antrenat luni în Giulești, iar seara au plecat, cu trenul la Cluj. Din lotul echipei lipsește **Grigoraș,** suspendat.

(Continuare în pag. a 3-a)

CLASAMENTUL ÎNAINTEA ETAPEI DE ASTĂZI

1. UNIV. CRAIOVA	20	12	4	4	39—20	28
2. F.C. Constanța	20	10	3	7	32—22	23
3. Dinamo	20	9	5	6	26—21	23
4. U.T.A	20	10	3	7	22—20	23
5. F.C. Argeș	20	10	3	7	31—30	23
6. Steaua	20	9	4	7	26—19	22
7. C.S.M. Reșița	20	7	7	6	29—25	21
8. A.S.A. Tg. Mureș	20	9	3	8	26—32	21
9. Steagul roșu	20	8	4	8	22—17	20
10. „U" Cluj	20	8	4	8	18—17	20
11. Sportul stud.	20	8	3	9	28—25	19
12. Jiul	20	8	3	9	26—24	19
13. „Poli" Timișoara	20	6	7	7	19—21	19
14. Rapid	20	6	5	9	19—26	17
15. Petrolul	20	6	4	10	18—27	16
16. Politehnica Iași	20	7	2	11	19—29	16
17. C.F.R. Cluj	20	6	4	10	21—33	16
18. Sport Club Bacău	20	5	4	11	20—31	14

PROGRAMUL ECHIPEI ROMÂNIEI ÎN CAMPIONATUL EUROPEAN DE FOTBAL

FRANKFURT PE MAIN 26 (prin telefon). Ieri, la hotelul Grabenbruch în apropiere de Frankfurt pe Main, a avut loc alcătuirea programului grupei a IV-a din preliminariile campionatului european de fotbal. În urma consfătuirii care a avut loc între reprezentanții federațiilor de fotbal din România, Spania, Scoția și Danemarca, a fost definitivat următorul program.

În 1974, echipa României va susține un singur meci : la 13 octombrie, cu Danemarca, la Copenhaga. În 1975, programul echipei noastre este următorul : 17 aprilie, Spania — România ; 11 mai : România — Danemarca ; 1 iunie : România — Scoția, 16 noiembrie : România — Spania ; 17 decembrie : Scoția — România.

Celelalte meciuri din grupă, 1974. 25 septembrie : Danemarca — Spania ; 20 noiembrie : Scoția — Spania. 1975. 5 februarie: Spania — Scoția ; 3 septembrie : Danemarca — Scoția ; 12 octombrie : Spania — Danemarca ; 29 octombrie : Scoția — Danemarca.

În C.E. de tineret : la 12 octombrie 1974 : **România — Danemarca.** În 1975, la 10 mai : **Danemarca — România ;** la 31 mai : **România — Scoția** și la 16 decembrie : **Scoția — România.**

Citiți în pag. a 3-a „UNIVERSITATEA ȘI SPORTUL"

Cornel Hoduț *(stînga) a evoluat foarte bine la Ploiești și a cucerit locul 1 la categoria ușoară, învingînd în finală pe* Constantin Stanciu

Foto : C. BEREȘTEANU

După competiția pugilistică de la Timișoara și Ploiești

„TURNEUL PRIMĂVERII" ȘI-A CÎȘTIGAT DREPTUL LA TRADIȚIE

Turneul pe categorii de greutate a primit anul acesta un nume și socotim că rebotezarea competiției a fost de bun augur. Este adevărat că la **„Turneul primăverii"** nu au participat, de astă dată, majoritatea titularilor echipei naționale și cu toate acestea, la Timișoara și Ploiești, am avut ocazia să trecem în revistă aproape tot ceea ce are mai bun boxul nostru, cu gîndul la perspectivă.

SATISFACȚII LA CATEGORIILE MICI

În acest sens, prima concluzie pozitivă este aceea care privește categoriile mai mici, excelent dotate. Am auzit chiar o părere — și o împărtășim — potrivit căreia boxul românesc ar fi capabil, la ora actuală, să alinieze concomitent 4—5 formații redutabile, dacă acestea ar putea fi reduse la limitele primelor 5—6 categorii. Într-adevăr, micuții boxeri ne-au dat cele mai mari satisfacții. Ordinea categoriei semimuscă : 1. Cozma, 2. Ganea, 3. Boboc, 4. Tr. Boscu spune îndeajuns și dacă am adăuga cvartetul de la muscă : Dinu — Băiatu — Cerchia — Mustafa (fără a mai vorbi de componenții lotului : Gruiescu și Ibrahim) ar însemna să ne repetăm. Situația este aproape similară și la categoriile cocoș, pană, semiușoară sau ușoară.

Din păcate, nu se poate spune același lucru despre categoriile mari. La acestea, dimpotrivă, caracteristica principală este penuria de elemente de valoare. Ce să spui, de pildă, despre categoria mijlocie, în a cărei semifinală ajung patru sportivi cu prea puține cunoștințe pugilistice și care nu ne dau, deocamdată, garanția că vom avea un demn urmaș al lui Alec Năstac ? În ring, P. Tănase, M. Iagăru, Fl. Bobi, C. Iancu, ba chiar și I. Mioc, se prezintă prea modest, pentru a putea considera categoria lor lipsită de griji. Situația nu este alta la categoria mijlocie mică, în care Al. Tîrboi, V. Filip, T. Nicolae sau N. Blaj nu pot încă aspira la nivelul unui boxer de categorie internațională.

ARIA LARGĂ A ÎNVINGĂTORILOR

Semnificativ la această competiție ni s-a părut numărul mare de boxeri doritori a participa, în așa fel încît federația a fost obligată să opereze o triere (inevitabil arbitrară) pentru a facilita sarcina organizatorilor, dar respingînd în

(Continuare în pag. a 2-a)

Astă-seară, de la ora 18, în sala sporturilor din Galați

START ÎN „CRITERIUL TINERETULUI" LA BOX

Astă-seară, de la ora 18 în Sala sporturilor din Galați se va da startul în cea de-a V-a ediție a competiției pugilistice rezervate tinerilor boxeri **„Criteriul tineretului".** Întrecerea inițiată de ziarul MUNCA, în colaborare cu F.R. Box și organele locale gălățene, reunește în jurul ringului pe cei mai buni patru boxeri la fiecare categorie, angajați în lupta pentru titularizarea în echipa reprezentativă a țării ce va participa la campionatele europene de la Kiev. Firește, din partea „cadeților" boxului românesc se așteaptă dispute frumoase, spectaculoase, fiecare dintre ei străduindu-se să facă o impresie cît mai plăcută selecționerilor.

Competiția tinerilor pugiliști se bucură de o frumoasă tradiție, iubitorii sportului cu mănuși din marele port dunărean acordîndu-i un interes deosebit. Chiar dacă pe afișul celor trei reuniuni nu vor figura decît nume ce abia au început să se afirme, spectatorii gălățeni își amintesc de frumusețea disputelor între acești aspiranți la performanța sportivă, fapt ce explică cererea mare de bilete.

«Cupa tineretului»

ACTIVITATE INTENSĂ PE TOATE BAZELE SPORTIVE

Într-un decor de primăvară, la Hunedoara a avut loc, duminică, deschiderea festivă a ediției de vară a „Cupei tineretului". Cîteva mii de tineri și tinere au fost prezenți la defilarea din centrul orașului după care, pe toate bazele sportive din municipiu, au avut loc întreceri de fotbal, volei, handbal, gimnastică, popice și atletism.

În zona poștei, peste 1 500 de elevi au luat parte la „Crosul primăverii".

Ioan VLAD — coresp.

FAZA JUDEȚEANĂ LA TENIS DE MASĂ

Faza județeană la tenis de masă a ediției de vară a **„Cupei tineretului"** s-a desfășurat în sălile U.T.C. și Grupului școlar construcții din municipiul Tg. Mureș, cu participarea a 60 de concurenți. Numele lui **Ștefan Baba, Catalina Kadar, Clara Gall** și **Iosif Naghi** au fost trecute în fruntea clasamentelor, datorită unor bune comportări.

C. ALBU — coresp.

CROSUL ORAȘULUI BOCȘA

Ediția a III-a a **„Crosului orașului Bocșa"** s-a desfășurat pe străzile acestei localități cu participarea a peste 600 de tineri și tinere dintre care unii veniți din Reșița. Iată cîștigătorii celor cinci categorii de vîrstă : **Mariana Burdulea** și **Mladin Androsciuc, Valeria Popescu** și **Ion Ivaci, Rodica Pătruică** și **Istvan Olban, Paraschiva Butaru** și **Frigyes Faltichka.**

Doru GLĂVAN — coresp. județean

BUCUREȘTENII ȘI-AU DESEMNAT CAMPIONII LA TENIS DE MASĂ

În sala de sport a *Grupului școlar Construcții* s-a desfășurat duminică faza municipală a popu-

(Continuare în pag. a 2-a)

Turneul final al campionatului feminin de volei (locurile 1-6)

C.S.M. SIBIU A PRODUS SURPRIZA ETAPEI

CONSTANȚA, 26 (prin telefon). În sala sporturilor din localitate a continuat turneul final al campionatului feminin de volei (locurile 1—6). Etapa a programat trei partide de mare importanță, atît pentru formațiile care erau angajate în disputa pentru titlul național, cît și pentru cele care țintesc o clasare cît mai bună în ierarhia finală.

PROGRAMUL DE AZI

De la ora 16 :
Constructorul — C.S.M. Sibiu
Dinamo — Farul
Rapid — Penicilina

Fără îndoială, partida centrală a etapei, desfășurată în fața unei săli arhipline (peste 2 500 de spectatori) a opus două dintre fruntașele clasamentului, **Dinamo** și **Penicilina Iași.**

Începutul partidei dintre cele două pretendente la primul loc a fost furtunos. Ca de obicei, elevele antrenorului **N. Roibescu** au pornit într-un ritm alert, încurajate frenetic de cei circa o sută de

Aurelian BREBEANU
Cornel POPA — coresp. județean

(Continuare în pag. a 4-a)

12-14 aprilie, la „Floreasca"

Campionatele internaționale de gimnastică ale României

Cea mai importantă competiție de gimnastică a anului programată în țara noastră va avea loc peste puțin timp : este vorba de ediția a XVII-a a Campionatelor internaționale „Gheorghe Moceanu" ale țării noastre, care urmează a se desfășura în București în zilele de 12—14 aprilie. Gazda acestei mari întreceri va fi sala Floreasca.

Ca și în anii precedenți, concursul nostru internațional a stîrnit un interes major în Europa, fapt confirmat de înscrierile primite pînă acum la federația de specialitate. Și-au anunțat prezența gimnaste și gimnaști din **Bulgaria, Cehoslovacia, Elveția, R. D. Germană, Polonia, Ungaria, U.R.S.S., R. F. Germania, Italia, Iugoslavia.** Firește, țara noastră va fi reprezentată de un număr mare de sportivi, prilej cu care vor fi verificați într-o întrecere de ridicată valoare componenții loturilor care se pregătesc pentru Campionatele mondiale de la Varna.

Spre deosebire de alte concursuri internaționale programate în această perioadă, Campionatele internaționale ale României prevăd atît exerciții liber alese cît și programul impus pentru apropiatele campionate mondiale. Un motiv în plus, deci, să așteptăm cu interes cea de-a XVII-a ediție a competiției noastre internaționale, cînd vom avea prilejul să vedem la lucru numeroși gimnaști talentați de pe continentul european. Dintre numele ce figurează pe listele de participare, reținem, între altele, pe cele ale **Kristinei Medveczki, Matulai Zsuzsa, Molnar Istvan** (Ungaria), **Ștefan Zoev, Gheno Radev** (Bulgaria), **Miroslav Kezunovici** (Iugoslavia), **Irena Abel** (R. D. Germană).

Vineri, 12 aprilie, urmează a fi prezentate exercițiile impuse, simbătă 13 — cele liber alese, iar duminică vor avea loc finalele pe aparate.

Sub supravegherea antrenorului Nicolae Covaci, Alina Goreac *își continuă cu intensitate programul de pregătire în vederea Campionatelor mondiale de la Varna. Prima verificare publică — campionatele internaționale ale țării noastre — va constitui un bun prilej de a urmări nivelul atins de medaliata cu argint și bronz de la europene*

SLAVIC, ALMER ȘI OPRIȚESCU CONCUREAZĂ LA MOSCOVA

Trei înotători români, **Marian Slavic, Zeno Oprițescu** și **Eugen Almer** concurează începînd de astăzi, alături de cei mai buni sportivi din 17 țări, la tradiționala competiție internațională dotată cu „Marele premiu al ziarului K... Pravda". Întrecerile au loc în bazinul T.S.K.A. (50 m) din Moscova.

AZI, PE TERENUL OLIMPIA

UN INTERESANT CUPLAJ RUGBYSTIC

LOTURILE NAȚIONALE DE JUNIORI ȘI SENIORI VOR ÎNTÎLNI PE DINAMO ȘI OLIMPIA

Azi, de la *ora 16*, amatorii de rugby din Capitală vor putea să asiste, pe terenul *Olimpia*, la un interesant cuplaj, în care vor evolua *Lotul național de seniori* și *Lotul național de juniori*, în compania echipelor *Dinamo* și, respectiv, *Olimpia*. După cum se știe, la 14 aprilie, în cadrul „Cupei Națiunilor F.I.R.A.", la București, va avea loc meciul cu reprezentativa Poloniei, în timp ce tinerii rugbyști vor evolua la Heidelberg (R.F. Germania), între 11 și 16 aprilie, în campionatul european, partidele de azi constituind teste importante pentru selecționabilii noștri. În XV-le seniorilor vor juca, printre alții, *Durbac, Nicolescu, Mateescu, Marica, Postolache, Ciornei*, în timp ce din echipa de juniori nu vor lipsi *Chenan Ebu, Iancu Jianu, Teodorin Tudose, George Milcă.*

DUPĂ ETAPA A II-a A CAMPIONATULUI DIVIZIEI A DE SCRIMĂ

MUȘCHETARII ÎN LUPTĂ CU... ANONIMATUL

Cea de a 2-a etapă a diviziei A de scrimă a consemnat grija pentru munca de instruire a multor formații masculine, evident din dorința lor de a se menține în primul eșalon al mușchetarilor noștri. O mențiune specială merită echipele clubului Steaua, care și în condițiile unor indisponibilități (cum a fost cazul la sabie) au reușit să se detașeze, să încheie fără nici o înfrîngere marele maraton din sala Armatei din Cluj. Mențiuni, de asemenea, echipelor cluburilor I.E.F.S., Politehnica Iași, C.S. Satu Mare și Politehnica Timișoara, cu bune comportări în multe întîlniri.

Dacă în ceea ce privește participarea la divizie alte aspecte deosebite nu sînt de semnalat (cu excepția, poate, a celor legate de greutățile prin care trec secțiile în materie de lame și echipament sportiv) în schimb, cu referire la organizarea etapei ar fi de făcut unele notații speciale.

N-am înțeles, de pildă, de ce o competiție de anvergura diviziei A nu s-a bucurat de o sală corespunzătoare. În sala Armatei nimic n-a pledat pentru o ambiantă adecvată unui concurs republican. Planșele au absentat cu desăvîrșire, luminozitatea sălii a lăsat de dorit, ca și curățenia sau serviciul de asistență medicală (un felcer a tinut locul unui medic de specialitate...). Evident că lucrurile ar fi arătat cu totul altfel, dacă ar fi existat mai multă preocupare din partea C.S.M. Cluj, în calitatea sa de organizatoare, în lipsa unei comisii județene de scrimă. (Județul neavînd secții decît în municipiu, o astfel de comisie practic nu poate fi fondată). Numai că antrenorii de la C.S.M. Cluj, ocupați direct de propriile echipe, n-au reușit să rezolve și celelalte aspecte legate de calitatea lor de gazde, pornind de la reguli elementare de organizare. Pe plan propagandistic, de asemenea, competiția s-a făcut remarcată printr-un... anonimat complet. Nici un afiș în întregul oraș! S-ar fi impus ca conducerea clubului C.S.M. Cluj să ajute mai mult antrenorii de scrimă în organizarea etapei, la fel ca și federația de resort, care știa desigur situația de la Cluj. N-am înțeles de asemenea cum antrenorii direct angajați în competiție nu sînt ajutați de colegii lor de la alte cluburi. Un caz concret: antrenorul Tiberiu Bartoș de la Medicina, care s-a rezumat doar la o prezență fizică...

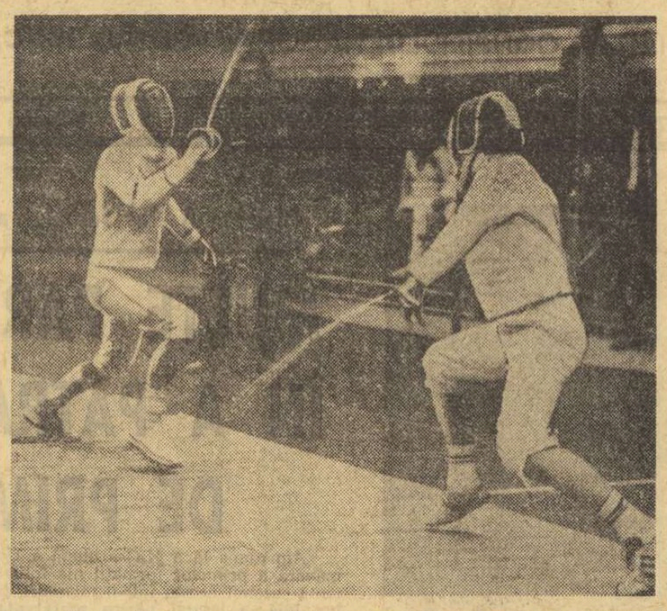

Cornel Marin *(Steaua)* — *în dreapta — unul din sabrerii cu o frumoasă evoluție în etapa a II-a*

Foto: Anton ULMAMEI

Sînt slăbiciuni mai vechi care își mențin actualitatea. Sînt neajunsuri care îndepărtează spectatorii de sala de scrimă. Federația are obligația de a analiza aspectele semnalate mai sus și de a lua măsurile ce se impun. Fiindcă orice alt oraș din țară cu o oarecare tradiție în scrimă ar fi putut organiza mai bine etapa. Ca să nu mai amintim decît de Iași, care ne-a demonstrat, cu prilejul „Trofeului Santelli" că merită, în ceea ce privește încredințarea unor competiții de anvergură, mult mai multă încredere ca pînă acum...

Din păcate, nici întrecerea echipelor feminine de floretă care a rămas să se desfășoare în Capitală nu a beneficiat nici ea de condițiile ce s-ar fi cuvenit. Deși, inițial s-a vorbit despre sala Progresul, cele șase echipe feminine au trebuit să evolueze în minuscula sală de scrimă a clubului I.E.F.S., într-un spațiu rectangular modest, aflat sub tribuna I a Stadionului Republicii. Știm că sala de scrimă a Bucureștiului se află încă în renovare dar acest sport olimpic ar merita, credem, ceva mai multă atenție din partea forurilor sportive centrale și locale...

DUPĂ CAMPIONATELE NAȚIONALE ALE JUNIORILOR

SPRE SFÎRȘIT DE SEZON...

- Ion Cavași: 6 titluri într-un an
- A mai trecut un an fără „Cupa României"

După o prezență chinuită, chiar și pe munți, iarna se pregătește să ne părăsească definitiv. Cîteva „depozite" de zăpadă, pe fundul văilor, la adăpostul stîncilor amintesc (încă) despre episodica sa trecere. Sezonul se apropie de sfîrșit, iar în privința calendarului competițional, în cea mai mare parte epuizat, se așteaptă sugestii și înnoiri pentru iarna viitoare. Se vorbește de mult despre „Cupa României", competiție cu caracter intern, cuprinzînd mai multe curse din aceeași disciplină și care prin adiționarea de puncte ar desemna pe cei mai valoroși schiori ai iernii. Coloanele ziarului nostru au publicat — cu doi ani în urmă — propuneri concrete în acest sens și un eventual regulament al acestei posibile întreceri, întrevăzînd, după exemplul „Cupei mondiale" o înviorare și o cointeresare de permanentă participare și pentru individualități și pentru cluburi și asociații. Totul a rămas literă scrisă. S-a discutat — pasager — în colegiul de antrenori, în biroul federal, soluția a fost salutată, i s-au găsit merite... pentru a fi uitată și prea ușor abandonată. O repunem acum în discuție, fiind convinși de extrema sa utilitate la toate nivelele competiționale ale schiului alpin. Dar să revenim...

Iarna este pe sfîrșite. Cluburile se pregătesc de bilanț. Schiorii și ei încep să privească la ceea ce au obținut pe planul performanței sportive, vizînd distanțele care îi mai despart de așii incontestabili ai pîrtiilor. Pentru schiorii alpini, acum cînd și campionatele juniorilor s-au încheiat am putea vorbi de cîteva concluzii și revelații.

Iarna aceasta a evidențiat un talent ieșit din comun, **Ioan Cavași**. Pentru această opinie pledează cele șase titluri de campion național cîștigate în acest sezon (toate cele patru ale juniorilor, plus încă două la categoria seniorilor), maturitatea tehnică dobîndită, responsabilitățile asumate în întrecerea directă cu cei mai buni schiori ai țării **Cristea, Brenci, Văideanu, Munteanu** etc.

La 18 ani, cu o experiență incomparabil mai redusă, Cavași este egalul lor avînd reale perspective de a urca rapid și sigur treptele unei măiestrii și unei recunoscute valori internaționale. Păstrîndu-și seriozitatea și puterea de muncă, pus în condiții de pregătire, care să valorifice realele sale calități, Cavași este capabil să fie alături de Cristea, să preia și să ducă mai departe și mai sus o ștafetă de prestigiu pentru schiul alpin.

Rezultatele ne obligă să amintim și alte talente: **Aurelia Nițu, Doina Frățilă, Csaba Portik, Leonard Frățilă, Annemarie Werhazi, Katalin Csiser, Aurel Albert, Alexandru Taus** și alții, din categoria juniorilor mici. Ei reprezintă schimbul de mîine al actualilor campioni ai seniorilor, schiori cu vizibile aptitudini. Sîntem convinși că afirmarea lor plenară, că angajarea lor pe drumul marilor performanțe depinde de pregătirea și de nivelul cerințelor. Din păcate — și iarăși ne repetăm — concursurile pentru copii și juniori (ca și pregătirea) sînt prea ușoare, prea scurte, pe pante reduse ca înclinație, cu număr mic de porți. Așa se face că mulți, foarte mulți dintre juniori, ajung nepregătiți la vîrsta senioratului cînd întîmpinînd dificultățile mai apropiate de litera regulamentului, se pierd, nu se realizează. Așa se face că, însăși la vîrsta junioratului, puși în competiții internaționale, ei nu dau satisfacțiile de care, în realitate, sînt capabili.

Juniorii nu cer menajamente. Ei vor să muncească. Vor să triumfe. Antrenorii ezitînd să le ofere cantitatea de efort pe care sînt dispuși s-o cheltuiască și mai ales ferindu-i de așa zise dificultăți (viteză, număr mare de porți, gheață, intensitate etc.) în realitate le întîrzie o posibilă devenire. Trebuie lucrat mai mult și mai curajos cu juniorii. Exemplul Cavași, care în fond repetă altele anterioare (Cristoloveanu, Tăbăraș, Gohn) este prea evident pentru a fi trecut cu vederea.

Mihai BĂRĂ

„CUPA TINERETU LUI"

(Urmare din pag. 1)

larei competiții „Cupa tineretului" la tenis de masă. Au participat 43 de sportivi. Întrecerile propriu-zise s-au derulat sitem eliminatoriu, iar finalele (reunind 3 calificați), sistem turneu. Iată ocupanții primelor trei locuri: FETE: 1. *Filofteia Miculescu* (Lic. 15), 2. Rodica Sandu (Lic. dr. „Petru Groza"), 3. Camelia Chircu (Lic. pedagogic); BĂIEȚI: 1. *Romulus Miskolkzy* (Grup școlar poligrafic), 2. Eugen Andreescu (Lic. 15), 3. Stelian Chibuc (Lic. „Aurel Vlaicu"). În cel mai interesant meci, R. Miskolkzy l-a întrecut în trei seturi pe E. Andreescu.

Vom menționa în final și un aspect mai puțin plăcut la adresa C.M.E.F.S. București: arbitrii desemnați de acest for nu s-au prezentat la competiție, fiind înlocuiți cu elevi ai Grupului școlar Construcții care, spre cinstea lor, și-au făcut din plin datoria.

D. DENGHEL — coresp.

CONCURS DE DEBUT LA GIMNASTICĂ

Primul concurs de gimnastică organizat în Capitală, în cadrul ediției de vară a „Cupei tineretului", s-a desfășurat duminică la Liceul nr. 10 „Zoia Kosmodemianskaia". Competiție reușită din toate punctele de vedere: 92 de participante, ambianță plăcută, entuziastă, ropote de aplauze, evoluții de un înalt nivel. La dispute au participat elevele claselor I—IV și V—VIII cu exerciții la sol (acrobatic și artistic), după care tinerele gimnaste au oferit numeroșilor spectatori (profesori, părinți și colege) reușite demonstrații de gimnastică de ansamblu.

Un merit deosebit în organizarea acestui concurs de gimnastică revine profesoarei *Maria Stăpînoiu*. În clasamentul pe clase, primele locuri au fost ocupate de: la *clasele I—IV* — 1. cl. IV A, 2. cl. II A, 3. cl. I A. *Clasele V—VIII* — 1. cl. VII A, 2. cl. VI A, 3. cl. V B. *Individual, clasele I—IV*: 1. Mihaela Druțu (IV A), 2. Aneta Frîncu (IV A), 3. Crina Jipa (IV B). *Individual, clasele V—VIII*: 1—2. Claudia Nicolae și Ofelia Costăneanu (VII A), 3. Mariana Bogatu (VIII A).

O DESCHIDERE FESTIVĂ... FĂRĂ PARTICIPANȚI!

Se preconizase ca, la stadionul Filaturii române de bumbac, să se desfășoare duminică dimineața, deschiderea ediției de vară a Cupei tineretului, cu participarea tinerilor salariați de pe Platforma industrială „23 August" (sectorul 3 al Capitalei). Dar, odată ajunși la terenurile ce trebuiau să găzduiască întrecerile, nu mică ne-a fost surpriza de a constata că din cele 35 de asociații sportive din sector, au fost prezenți doar reprezentanții a 3 (trei!) asemenea unități: *F.R.B., Filatura de lînă pieptănată* și *F.C.M.E...* De altfel, însuși prim-vicepreședintele C.E.F.S. al sectorului III, *I. Zdrincă*, ne-a informat că în mai toate cazurile acțiunilor inițiate, asociațiile sportive din sector nu răspund așa cum se cuvine. Printre acestea se numără: *Electroaparataj, Frigul, Panificația Titan, Postăvăria română, Antrefrigul* etc. Ne întrebăm și noi cu ce altceva se ocupă consiliile de conducere ale acestor asociații sportive?

Octavian GUȚU

CONCURSUL NAȚIONAL DE SCHI AL ȘCOLILOR SPORTIVE

Proba de coborîre din cadrul concursului republican de schi al școlilor sportive nu s-a mai disputat din cauza lipsei de zăpadă. În aceste condiții, organizatorii au decis să se procedeze la o întrecere de slalom special în două manșe. Iată rezultatele înregistrate: **SENIORI:** 1. **Constantin Boncu** (Brașovia) 62.7, 2. Sorin Adăscăliței (L.E.S. Predeal) 63,0, 3. Mircea Bologa (Reșița) 66,1; **SENIOARE:** 1. **Cristina Ene** (L.E.S.) 77,0, 2. Elena Macedonschi (Sinaia) 85,2, 3. Catalin Castei (M. Ciuc) 89,2; **JUNIORI** — 1. **Csaba Portic** (L.E.S.) 61,1, 2. Dan Frățilă (Brașovia) 62.6, 3. Ladislau Szabo (L.E.S.) 62,8; **JUNIOARE:** 1. **Dagmar Müller** (L.E.S.) 68,6, 2. Eva Mezei (L.E.S.) 70,1, 3. Angela Manole (L.E.S.) 71,9.

I. CODLEANU, coresp.

din TOATE SPORTURILE

POLO A fost alcătuit lotul echipei naționale de juniori care va participa la un turneu internațional între 10 și 14 aprilie, la Sofia, alături de formațiile **Ungariei, Cehoslovaciei, Poloniei** și **Bulgariei.** Acesta cuprinde pe D. Spînu, V. Crupenschi, L. Olpretean, L. Sebök, C. Gyarfas, I. Lörincz, D. Nicolau, F. Tăureci, L. Szücs, G. Tanțău, L. Bone, R. Arabagiu, I. Fejer și Ilie Gheorghe. Toți acești jucători vor fi reuniți în Capitală pe data de 1 aprilie.

INOT La ultimul concurs desfășurat în bazinul „23 August" (50 m) din Capitală s-au înregistrat următoarele rezultate: G. Sovago 5:19,5—400 m liber (f); A. Adam 4:35,0—400 m liber (m); E. Hempel 2:38,6—200 m bras (m); D. Baranyai 2:45,0—200 m spate (f); M. Vasiliade 2:44,6—200 m delfin (f); T. Furtunescu 2:29,9—200 m delfin (m); E. Hempel 5:26,5—400 m mixt; G. Sovago 1:07,9—100 m liber; A. Adam 2:06,4—200 m liber; O. Resler 1:15,2—100 m bras (m); V. Vlăsceanu 1:18,1—100 m spate (f); R. Vrînceanu 1:11,0—100 m spate (m); M. Vasiliade 1:13,8—100 m delfin; T. Furtunescu 1:04,7—100 m delfin; E. Hempel 2:32,8—200 m mixt. ● IN CURSUL desfășurat la Reșița (bazin de 25 m), Dietmar Wetterneck a parcurs 400 m mixt în 4:50.2. Alte rezultate: Doru Gropșan 2:25.3—200 m mixt; Lavinia Donia 2:35,7—200 m spate; Judith Hunyadi 1:19.9—100 m spate.

POPICE La Arad, pe arenă neutră, s-a disputat partida restanță din turul campionatului Diviziei A dintre echipele feminine C.S.M. Reșița și Dermagant Tg. Mureș. Reșițencele, cu o formație mai omogenă, au cîștigat cu scorul de 2147—2087 p.d. Rezultatele au fost, în general mediocre, nici o jucătoare n-a reușit să depășească 400 p.d. Cele mai eficace concurente au fost Eugenia Hojlesch (386), Gerlinde Apro (377) de la C.S.M. respectiv, Apollonia Gidro (376) de la Dermagant.

BASCHET Fruntașele campionatelor municipiului București, categoria Onoare: masculin seria I: 1. Automatica, 2. Uremoas, 3. Turism; seria a II-a: 1. Politehnica, 2. Medicina, 3. Constructii; feminin: 1. Progresul, 2. Constructorul, 3. A.S.E.

TIR „Cupa primăverii", prima competiție de amploare a anului la arme cu glonț și la talere, programată inițial pentru sfîrșitul acestei săptămîni, s-a amînat pentru zilele de 7—9 aprilie. Întrecerile vor avea loc în București, pe poligonul Tunari.

HANDBAL Pe terenul din Parcul Progresul s-au desfășurat, timp de două zile, întrecerile turneului feminin organizat de clubul Progresul și dotat cu „Cupa Primăverii". La startul competiției s-au aliniat formațiile **I.E.F.S., Rapid București, Progresul și C.S.U. Construcții.** În clasamentul final, primul loc a fost ocupat de formația studentelor de la I.E.F.S., care au cucerit astfel trofeul pus în joc ● ÎNTRECERILE DIN CADRUL „CUPEI VOINȚA" la masculin, la care au participat echipele **Voința, Recolta, Electromagnetica** și **Metalul** — toate din București — au desemnat drept cîștigătoare formația clubului organizator ● VINERI, SIMBĂTĂ, ȘI DUMINICĂ, terenul Textila din Buhuși a găzduit o nouă ediție a **„Cupei Primăverii"** (a VI-a), la care au participat echipele feminine **Rulmentul Brașov, Universitatea Iași, Textila Buhuși** și **Voința Iași.** Pe primul loc s-a clasat — neînvinsă — formația **Textila Buhuși,** urmată, în ordine, de Rulmentul, Universitatea și Voința ● UN ALT TURNEU — MASCULIN — s-a desfășurat la Bacău, unde **„Cupa Municipiului"** a fost cucerită de formația **Știința** din localitate (4 p), urmată în clasament de Cimrom Gh. Gheorghiu-Dej, C.S.U. Galați și Dinamo Brașov.

la semnalele ziarului

ACUM, ACTIVITATEA SE DESFĂȘOARĂ NORMAL

În articolul **„Acalmie nefirească într-o zi de duminică"**, ziarul nostru semnala insuficienta activitate desfășurată la Liceul nr. 1 și Șc. gen. nr. 21 din Ploiești, deși cele două unități școlare dispun de condițiile materiale necesare.

Din răspunsul primit din partea **Inspectoratului școlar județean,** sub semnătura tov. prof. **Nora Costescu,** inspector general, sîntem informați că: **„Lipsurile semnalate au fost analizate cu cadrele de specialitate din școlile respective, stabilindu-se măsuri concrete de înlăturare a aspectelor negative. Din controlul efectuat de către Inspectoratul școlar s-a constatat că în prezent activitatea sportivă se desfășoară în mod normal".**

Cum mișcarea sportivă școlară se află permanent în atenția noastră, vom căuta să mai vizităm școlile ploieștene, convinși fiind că există multe aspecte ce merită a fi menționate.

MARCAJE... ȘI MARCAJE

Un amplu răspuns, la articolul **„Dezvoltarea turismului de masă necesită o atenție sporită pentru marcajele din munți"**, ne-a trimis **Consiliul Național al Organizației pionierilor** (semnat de tov. vicepreședinte **Elena Poparad-Mantho**).

După o largă prezentare a preocupărilor pionierilor din aproape toate județele țării pentru realizarea unor marcaje turistice montane, în răspuns se precizează măsurile luate pentru înlăturarea deficiențelor semnalate.

Firește că: **„Pentru realizarea acestor măsuri este necesar ca F.R.T.A., ca organ tehnic, să aibă o hartă a tuturor masivelor muntoase cu marcajele existente și starea lor pentru a putea coordona eficient o acțiune care în mod cert va lua o mare amploare"** și că: **„este necesar ca toate consiliile populare, care au nevoie pe teritoriul lor de marcaje turistice, să pună materialele necesare la dispoziția echipajelor pionierești, care își oferă sprijinul în această direcție".** De acord cu aceste sugestii.

De asemenea ne raliem criticilor aduse pentru **„slaba preocupare pe care o manifestă față de această acțiune Ministerului Turismului** (nr. care nu a binevoit să răspundă nici pînă acum la semnalele noastre critice), **consiliile populare și chiar F.R.T.A.".**

„În numele celor aproape un milion de pionieri, care străbat cărările patriei, cerem să se respecte, cu mai multă responsabilitate, prevederile H.C.M. nr. 140 din 1969, pentru a se asigura securitatea drumețiilor montane, precum și valorificarea turistică a multor zone, astăzi necunoscute, datorită lipsei marcajelor".

Un apel la care ar trebui să răspundă cu maximum de promptitudine toți factorii cu atribuții în acest domeniu.

„POST-SCRIPTUM LA O SEVERĂ ÎNFRÎNGERE"

La vremea respectivă, ziarul nostru a analizat comportarea echipei feminine de handbal I.E.F.S. în C.C.E., arătînd și cauzele obiective care au concurat la acest insucces, dar și criticînd aspru modul cum a înțeles să-și apere șansele, slaba pregătire morală, manifestîndu-și nemulțumirea pentru dezinteresul cu care s-au prezentat jucătoarele, în special la meciul retur.

Ocolind, însă, fondul articolului, răspunsul (purtînd semnăturile prof. univ. dr. **M. Epuran,** președintele clubului, prof. **R. Spirescu,** vicepreședinte, conf. univ. **E. Jianu,** șef secție, și șef lucrări **I. Bota,** antrenor) caută să eludeze adevărul, avînd drept paravan înșiruirea acelorași aspecte obiective, pe care, repetăm, ziarul nostru le-a semnalat și le-a avut în vedere în analizele efectuate.

Deși se afirmă că **„cele relatate sînt în mare măsură** (sic!) **juste"**, așteptam din partea clubului un răspuns mai plin de reponsabilitate și, cît de cît, autocritic.

RĂSPUNS LA LAUDE, CU MĂSURI CONCRETE!

De obicei, primim răspunsuri la semnalele critice. Iată, însă, că **Șc. sp. Timișoara** (director, prof. **Al. Cerghi**) a ținut să ne mulțumească pentru laudele din articolul: **„Realități care obligă!"** Totuși, conștient că, pe lîngă succesele obținute — în cele aproape două decenii de activitate — de către sportivii școlii, mai există și rezerve nevalorificate pe măsura posibilităților, colectivul de cadre didactice ne precizează măsurile luate (nr. **cîtă diferență de optică între cele citite în răspunsul primit de la I.E.F.S. și cel de față**) pentru **„a organiza procesul de instruire astfel încît la terminarea acestei etape școlare, elevii să primească o pregătire, care să le permită o bună integrare într-o activitate socială și sportivă".**

Nouă nu ne rămîne, decît să înregistrăm cu satisfacție promisiunile și să încercăm a vizita cît mai des școala timișoreană.

Rubrică redactată de Emanuel FANTĂNEANU

REZULTATELE DIN DIVIZIA B

RUGBY

În Divizia B de RUGBY întrecerile au continuat cu partidele etapei a II-a a returului. Iată rezultatele:

Tînărul petrolist Ploiești-Aeronautica București 11-4; Arhitectura București — Politehnica București 7 — 9; Olimpia București — Petrochimistul Pitești 3-0; Constructorul București — S. N. Oltenița 7 — 0 **(în min. 15, echipa S. N. O. s-a retras de pe teren, motivînd că arbitrul o dezavantajează prin decizile sale);** Oțelul București — A. S. E. București 0 — 24; C. F. R. Constanța — I. T. Constanța 10 — 3; Farul II Constanța — Dacia Constanța 28—17; Constructorul Constanța — Șc. sp. 2 Constanța 92 — 4; Albatros Eforie Sud — Voința Constanța 3 — 6.

Rezultatele ne-au fost transmise de corespondenții noștri: C. HAREA, N. TOKACEK, N. STOEAN, O. GUȚU, C. POPA, G. TAMAȘ, N. TEODORESCU, N. ENACHE.

VOLEI

În Divizia B de volei s-au desfășurat partidele etapei a III-a a turului al IV-lea. Iată rezultatele:

MASCULIN. Voința Alba Iulia — Exploratorul Caransebeș 3—1; Medicina București — Electra București 2—3; Locomotiva București — Farul Constanța 3—1; Foresta Arad — Ind. sîrmei C. Turzii 3—2; Relonul Săvinești — C.S.M. Suceava 1—3; Silvania S. Silvaniei — Medicina Timișoara 3—1; Alumina Oradea — C.F.R. Cluj 3—0; Aurora Bacău — Politehnica Iași 3—2; Petrolul Ploiești — Corvinul Hunedoara 3—1;

FEMININ. Tomistex Constanța — C.S.U. Galați 0—3; Drapelul roșu Sibiu — I.G.C.M. Brașov 3—0; Constructorul Arad — Medicina Tg. Mureș 3—0; Universitatea Iași — Știința Bacău 3—0; Voința Craiova — Voința Brașov 3—1; Ceahlăul P. Neamț — Confecția București 3—1; Voința Oradea — Medicina Timișoara 0—3; C.S. Zalău — Corvinul Deva 1—3;

Rezultatele ne-au fost transmise de corespondenții noștri: I. FILIPESCU, G. ROSNER, R. GEORGE, L. DELEANU, D. NEMȚEANU, T. POPA, GH. LORINCZ, I. IANCU, A. VASILESCU, S. NACE, I. IONESCU, TR. TUDOSE, ȘT. GURGUL M. BONȚOIU.

CAMPIONATUL DE HANDBAL MASCULIN

SE ANUNȚĂ O LUPTĂ ECHILIBRATĂ ÎN NOUA EDIȚIE A DIVIZIEI A

Programul turului

SERIA I

ETAPA I (31 martie): Știința Bacău — Dinamo București, A.S.A. Tg. Mureș — Steaua, Universitatea Cluj — Independența Sibiu;

ETAPA A II-a (7 aprilie): Independența Sibiu — Știința Bacău, Steaua — Universitatea Cluj, Dinamo București — A.S.A. Tg. Mureș;

ETAPA A III-a (14 aprilie): A.S.A. Tg. Mureș — Știința Bacău, Universitatea Cluj — Dinamo București, Independența Sibiu — Steaua;

ETAPA A IV-a (21 aprilie): Știința Bacău — Steaua, Dinamo București — Independența Sibiu, A.S.A. Tg. Mureș — Universitatea Cluj;

ETAPA A V-a (28 aprilie): Universitatea Cluj — Știința Bacău, Independența Sibiu — A.S.A. Tg. Mureș, Steaua — Dinamo București;

SERIA A II-a

ETAPA I: Minaur Baia Mare — Politehnica Timișoara, C.S.M. Reșița — Dinamo Brașov, Universitatea București — C.S.U. Galați;

ETAPA A II-a: C.S.U. Galați — Minaur Baia Mare, Dinamo Brașov — Universitatea București, Politehnica Timișoara — C.S.M. Reșița;

ETAPA A III-a: C.S.M. Reșița — Minaur Baia Mare, Universitatea București — Politehnica Timișoara, C.S.U. Galați — Dinamo Brașov;

ETAPA A IV-a: Minaur Baia Mare — Dinamo Brașov, Politehnica Timișoara — C.S.U. Galați, C.S.M. Reșița — Universitatea București;

ETAPA A V-a: Universitatea București — Minaur Baia Mare, C.S.U. Galați — C.S.M. Reșița, Dinamo Brașov — Politehnica Timișoara.

A mai rămas puțin timp pînă la începerea noii ediții a campionatului republican, divizia A, așa că pregătirile au revenit la ordinea zilei.

În dorința de a oferi cititorilor noștri cîteva amănunte legate de noutățile apărute în loturile divizionarelor A masculine și de stadiul de antrenament al acestora, am cules date de la antrenori și cluburi, de la federație și de la sportivi.

STEAUA, actuala deținătoare a titlului de campioană a țării, și-a mărit lotul cu doi jucători tineri, ale căror nume au, însă, o mare rezonanță în handbalul intern și internațional. Este vorba de **Radu Voina și Constantin Tudosie,** foștii „universitari" (Voina — la București, Tudosie — la Cluj) care vin să consolideze rîndurile echipei campioane, alături de **Birtalan, Kicsid, Gațu, Stöckl, Dincă, Orban** — coechipierii lor din formația campioană mondială. Împreună cu antrenorul **Cornel Oțelea** și cu **Goran, Coasă, Marinescu, Drăgăniță, Munteanu** și tinerii **Enea** și **Niculescu,** proaspeții campioni ai lumii s-au deplasat la Predeal, pentru o perioadă de pregătire, în care scopul principal este omogenizarea echipei. Obiectivul handbaliștilor militari în apropiatul campionat este păstrarea titlului și pentru realizarea lui toată lumea este decisă să facă totul.

DINAMO BUCUREȘTI, veșnica și puternica adversară a „steliștilor", și-a întărit și ea rîndurile, „achiziționîndu-i" pe **Adrian Cosma** (de fapt, reintors la echipa în care a făcut primii pași), **Mircea Ștef, Ilie Cîrlan** și tînărul **Ștefan Deacu.** Echipa antrenorului emerit **Oprea Vlase,** din care trebuie să-i mai remarcăm pe **Cornel Penu, Ghiță Licu, Dan Marin, Liviu Bota** și **Mircea Grabovschi,** poate — în această nouă formulă — să emită pretenții la titlu, lucru pe care, fără îndoială, îl va face. Se anunță, deci, un pasionant duel Steaua — Dinamo...

„Plutonul" celor trei „bucureștene" care animă în ultimii ani campionatul primului eșalon se încheie cu **Universitatea.** Antrenorul emerit **Eugen Trofin** se află (a cîta oară?!) în situația de a porni la luptă cu un lot tînăr, lipsit de nume sonore și de o experiență competițională suficientă. Totuși, universitarii bucureșteni sînt optimiști, așteptînd cu nerăbdare primele partide. Este de reținut faptul că în turneul de pregătire întreprins recent în R. F. Germania, bucureștenii n-au pierdut nici o partidă (din 6!), cîștigînd 5 și înregistrînd un „egal". Punctele forte ale bucureștenilor se anunță a fi conducătorul de joc — **Vărgălui,** portarul **Vasilache,** precum și jucătorii **Szabo, T. Gabriel, Baican, Tîrniceru, Bocan** și **Roșu.**

MINAUR BAIA MARE, echipa surpriză din campionatul trecut, cîștigătoarea merituoasă a „Cupei de toamnă", este poate cea mai nerăbdătoare să se alinieze la startul întrecerilor republicane. Antrenorul **Lascăr Pană** și elevii săi (printre care figurează acum și exdinamovistul bucureștean **Moțoc**) sînt animați de dorința — aprigă! — de a dovedi în continuare că reprezintă o forță în handbalul intern și că pot concura cu șanse certe la un loc pe podiumul de premiere. În numeroasele partide amicale susținute în ultimul timp, băimărenii s-au prezentat bine, manifestînd vervă și poftă de joc.

Amintind că și celelalte patru formații din plutonul „vechilor" divizionare A — **Universitatea Cluj, Politehnica Timișoara, Dinamo Brașov** și **Independența Sibiu** se pregătesc cu seriozitate, ultima cucerind zilele trecute „Trofeul Doljului", să trecem la noile promovate.

C.S.U. Galați (fostă Politehnica Galați) se prezintă la start cu un lot tînăr, destul de omogen, în care punctele de rezistență sînt cele două extreme — **Neagu** și **Hornea.** Antrenorul **Cezar Nica** — fost internațional de la Dinamo București — speră ca împreună cu echipa sa să reușească o figură frumoasă în actualul campionat.

Tot cu numele schimbat revine în primul eșalon și o altă cunoștință mai veche a iubitorilor de handbal: Sport Club Bacău. Fuzionînd cu divizionara B **Știința Bacău** și preluînd denumirea acesteia, formația băcăuană s-a înțărit serios (vom aminti doar de **Cervenca, Odae, Tase, Constantinescu**) beneficiind, în plus, și de o conducere tehnică experimentată, formată din antrenorii **M. Pintea** și **P. Curelaru,** primul dintre cei doi plecînd de la Carom.

În sfîrșit, **A.S.A. Tg. Mureș** (antrenor **Ludovic Berekmeri**) și **C.S.M. Reșița** (antrenor **Dieter Iochman**) sînt celelalte două proaspete divizionare A care speră să se mențină cît mai mult în eșalonul de frunte al handbalului nostru. Fără discuție, lucrul acesta este posibil, dar atît pentru ele, cît și pentru celelalte formații (cu două-trei excepții) campionatul se anunță aspru, plin de dificultăți și de adversari foarte puternici. Întrucît, să nu uităm, e vorba de divizia A!

Horia ALEXANDRESCU

LOTURILE CELOR 12 FORMAȚII DIVIZIONARE

STEAUA București

LOTUL: Alexandru Dincă, Ștefan Orban și Nicolae Munteanu (portari) — Cristian Gațu, Gavrii Kicsid, Ștefan Birtalan, Werner Stöckl, Teodor Coasă, Gheorghe Goran, Mihai Marinescu, Radu Voina, Constantin Tudosie, Cezar Drăgăniță, Dumitru Ienea, Corneliu Niculescu.

Antrenori: **Cornel Oțelea** și **Otto Telman.**

Căpitanul echipei: **Cristian Gațu.**

Culorile: roșu-albastru.

Terenul: Steaua (Complexul sportiv Ghencea) — bitum.

DINAMO București

LOTUL: Corneliu Penu și Iosif Tamaș (portari) — Dan Marin, Ghiță Licu, Titus Moldovan, Petre Papp, Valentin Samungi, Mircea Stef, Ilie Cîrlan, Liviu Bota, Mihai Filipescu, Iosif Willisch, Ștefan Deacu, Ion Naghi, Mircea Grabovschi.

Antrenor: **Oprea Vlase.**

Căpitanul echipei: **Corneliu Penu.**

Culorile: alb-roșu.

Terenul: Dinamo (șos. Ștefan cel Mare 7—9) — bitum.

UNIVERSITATEA București

LOTUL: Virgil Tale, Constantin Banciu și Marian Vasilache (portari) — Ion Vărgălui, Carol Szabo, Sorin Balcan, Traian Gabriel, Adrian Mintici, Sorin Voicu, Adrian Udrea, Marian Belciug, Emilian Man, Dan Stanciu, Tudosie Savenco, Laurențiu Roșu, Nicolae Marin, Mihai Drăghici, Venu Tîrniceru și Mihai Bocan.

Antrenor: **Eugen Trofin.**

Căpitanul echipei: **Laurențiu Roșu.**

Culorile: alb-albastru.

Terenul: Steaua.

MINAUR Baia Mare

LOTUL: Ioan Negovan, Adrian Iancu (portari) — Constantin Panțiru, Gheorghe Răzor, Mihai Revi, Dan Alboaica, Petru Avramescu, Ioan Palko, Ilie Rotaru, Virgil Moțoc, Radu Ignătescu, Ion Bentze.

Antrenor: **Lascăr Pană.**

Căpitanul echipei: **Constantin Panțiru.**

Culorile: alb-negru-verde.

Terenul: Minaur (str. Ferestrău 1) — bitum.

UNIVERSITATEA Cluj

LOTUL: Gheorghe Keli și Nicolae Slavitz (portari) — Paul Stuparu, Popa Sevițean, Ioan Chircu, Eugen Sajgo, Iosif Oros, Ioan Burger, Nicolae Lincă, Ioan Burue, Gheorghe Dima, Mircea Buca, Valer Bal.

Antrenor: **Romeo Sotiriu.**

Căpitanul echipei: **Paul Stuparu.**

Culorile: alb-negru.

Terenul: Universitatea (bd. Lenin 41) — zgură.

POLITEHNICA Timișoara

LOTUL: Mircea Birăescu, Franz Demian, Ioan Covăsințan și Octavian Omescu (portari) — Roland Gunnesch, Cristian Dieter, Eugen Ivan, Florin Comănescu, Victor Tîmpu, Doru Oprescu, Adrian Diliță, Cornel Jude, Erhardt Bonferdt, Octavian Cereceanu, Simion Becea, Octavian Schragner, Simion Teacoiu, Oscar Diepert.

Antrenor: **Constantin Jude.**

Căpitanul echipei: **Roland Gunnesch.**

Culorile: alb-violet.

Terenul: Politehnica (bd. Pîrvan) — bitum.

INDEPENDENȚA Sibiu

LOTUL: Oswald Meltzer, Rudolf Klubitscko, Viorel Dabica și Herman Speck (portari) — Olimpiu Savu, Ortwin Schmidt, Gert Stentzel, Günter Speck, Cornel Irom, Norbert Kaunert, Dieter Roth, Gheorghe Sîrbu, Virgil Oană, Nicolae Săgăsan, Rolf Schnaeb, Nicolae Manta, Rudolf Fleischer.

Antrenor: **Gheorghe Bădeanu.**

Căpitanul echipei: **Ortwin Schmidt.**

Culorile: roșu-albastru.

Terenul: Luceafărul (str. Hornhauser) — zgură.

DINAMO Brașov

LOTUL: Ion Bogolea și Ion Rauh (portari) — Nicolae Messmer, Erwin Schmidt, Crișan Luțaș, Traian Folosea, Ion Chicomban, Ion Nedici, Vasile Cimpeanu, Dan Hotnog, Dumitru Dinea, Norbert Kroner, Ion Nicolescu.

Antrenor: **Ion Donca.**

Căpitanul echipei: **Ion Bogolea.**

Culorile: alb-roșu.

Terenul: Dinamo (parcul Dinamo) — bitum.

A.S.A. Tg. Mureș

LOTUL: Ioan Fülop și Vasile Cocea (portari) — Iosif Feher, Mircea Ciosără, Nicolae Mașca, Nicolae Cerbu, Anton Turcanu, Neculai Voinea, Ioan Balzat, Sorin Vintilescu, Ioan Nagy, Iosif Boroș, Alexandru Bucioacă și Horia Sămșudeanu.

Antrenor: **Ludovic Berekmeri.**

Căpitanul echipei: **Alexandru Bucioacă.**

Culorile: roșu-albastru.

Terenul: „23 August" (Parcul sportiv) — zgură.

C.S.U. Galați

LOTUL: Mihai Băutu, Gheorghiță Pătrașcu și Ștefan Mărgărit (portari) — Gheorghe Văduva, Mihai Pădure, Constantin Hornea, Victor Neagu, Constantin Codrea, Cătălin Jula, Constantin Spătaru, Adrian Bera, Petrică Andrei Ion, Paul Matei, Costică Ionescu.

Antrenor: **Cezar Nica.**

Căpitanul echipei: **Gheorghe Văduva.**

Cul

AL XX-LEA CONGRES MONDIAL DE MEDICINĂ SPORTIVĂ

La Melbourne — Australia a avut loc de curînd cel de-al XX-lea Congres mondial de medicină sportivă. Organizat de Asociația australiană de specialitate și desfășurată sub egida Federației internaționale de medicină sportivă, acest congres care are loc o dată la patru ani a reunit un număr de 481 delegați din 31 de țări membre ale acestei federații. Cele 126 lucrări de specialitate, au fost prezentate simultan în trei amfiteatre, lucrările fiind grupate pe diverse tematici, sub forma unor simpozioane, după cum urmează :

SIMPOZIONUL I: Aspecte psihologice ale sportului de performanță — 10 lucrări. Tematica abordată s-a referit la personalitatea sportivului de performanță, hipnoza în sport, test de anxietate s.a. Cele mai multe lucrări au fost prezentate de delegați din Australia, Canada, India.

SIMPOZIONUL II: Funcția cardio-respiratorie și performanța — 19 lucrări. Au fost prezentate metode, tehnici și aspecte ale investigației cardio-respiratorii la sportivi. Lucrări interesante au fost expuse de **P. Åstrand** (Suedia), **N. Jones** și **Shephard** (Canada), **Venerano** (Italia).

SIMPOZIONUL III: Nutriția și metabolismul în competiție și performanță. Cele 8 lucrări au abordat probleme ale vitaminizării, electroliților, metabolism energetic, dietetică (Suedia, Danemarca, Japonia, Filipine, Italia).

SIMPOZIONUL IV: Exercițiul fizic în bolile cardio-vasculare, prevenție și recuperare. Cele 19 lucrări au prezentat aspecte legate de recuperarea bolnavilor cardio-vasculari, recuperarea bolnavilor suferinzi de infarct miocardic, fumatul și bolile cardio-vasculare, tehnici și exerciții de gimnastică pentru cardio — și coronaropatii (S.U.A., Canada, Australia).

SIMPOZIONUL V: Biomecanica și pregătirea sportivă a cuprins un număr de 11 comunicări. Dintre lucrările deosebite cităm pe cele referitoare la aspectele elasticității musculare în diverse discipline sportive (Italia, Australia), precum și o lucrare deosebită privind studiul cu ajutorul computerului, a biomecanicii (analiză și modelare) în sportul de performanță (Ariel — S.U.A.).

SIMPOZIONUL VI: Efectele altitudinii asupra rezistenței și performanței a însumat un număr de 9 lucrări. S-au prezentat cercetări ale efectuării lucrului la altitudine (realizate la 3 100 m), în special asupra probelor de fond (S.U.A., Australia, Italia).

SIMPOZIONUL VII: Sportul și copilăria a cuprins un număr de 7 lucrări. Cele mai interesante cercetări în acest domeniu au fost prezentate de Japonia (prof. L. Hirata) și Australia.

SIMPOZIONUL VIII: Traumatologie sportivă. Cele 26 lucrări prezentate s-au referit la probleme de clinica și terapeutica unor traumatisme ce survin în timpul practicării sportului de performanță. Au fost prezentate aspecte de traumatologie specifice atletismului, fotbalului, boxului, tehnici operatorii pentru instabilități articulare, metode de artroscopie în traumatismele genunchiului, probleme de fizioterapie.

Au mai fost prezentate, fără a fi organizate în simpozioane, lucrări de fiziologie sportivă, farmacologie, higienă și organizarea asistenței medico-sportive.

La sfîrșitul prezentării lucrărilor fiecărui simpozion acestea au fost supuse discuțiilor și au fost trase concluzii.

Din partea României au fost prezentate patru lucrări efectuate de dr. **N. Stănescu** în colaborare cu **V. Iliescu, I. Drăgan**, prof. dr. **A. Demeter** și dr. **C. Ionescu** care au fost primite cu viu interes.

Dintre problemele organizatorice dezbătute și aprobate cităm : **stabilirea următorului Congres mondial de medicină sportivă (al XXI-lea) în Brazilia 1978**, următoarea ședință a Consiliului delegaților naționali va avea loc cu ocazia Jocurilor Olimpice din Canada 1976 ; organizarea unei conferințe regionale de medicină sportivă — Teheran 1978. Dintre problemele profesionale dezbătute, aprobate și care urmează a fi trimise ca indicații diferitelor organisme (Comitetul internațional olimpic, Organizația mondială a sănătății ș.a.) menționăm : **Factorii de risc ai sportului de performanță la copii, rolul sportului și educației fizice în prevenirea, ameliorarea și recuperarea unor boli cardio-vasculare, dismetabolice și degenerative ce survin la populație, în contextul patologiei supracivilizației, rolul biomecanicii în activitatea și traumatologia sportivă, efectele negative ale administrării hormonilor anabolizanți, interzicerea folosirii lor și mijloace de depistare antidoping.** De asemenea, s-a recomandat Comisiei științifice a F.I.M.S., de a-și orienta cu precădere studiile spre metode de prevenire și tratare a unor boli, prin studii lineare de lungă durată asupra unor grupuri mari de foști sportivi și profesori de educație fizică și alte grupuri de populație.

Atît lucrările românești prezentate cît și intervențiile avute în cadrul celor două adunări au fost deosebit de apreciate, demonstrînd renumele de care se bucură medicina sportivă românească pe plan mondial.

In afara concluziilor tehnice desprinse în urma dezbaterilor avute în cele 8 simpozioane tematice, s-au formulat și următoarele aspecte de orientare generală a medicinii sportive :

— Rolul crescînd al medicinii sportive și a cercetării medico-sportive în recuperarea medicală și în special în patologia generală ;

— Rolul redus al metodelor de tetetransmisie, preferîndu-se examene mai riguroase de laborator ;

— Creșterea substanțială a preocupărilor de biomecanică sportivă ;

— Scăderea preocupărilor pentru alimentație și psihologia sportivă ;

— Dezvoltarea apreciabilă a preocupărilor legării medicinii sportive în egală măsură și de patologia generală cu toate aspectele de prevenire, ameliorare și recuperare în unele boli degenerative sau dismetabolice (cu precădere cardio-vasculare) ;

— Rolul medicinii sportive în protecția copilului ce face sport ;

— Importanța medicinii sportive în sportul de masă, în activitatea recreativă și în special în aspectele de sănătate a populației.

dr. NICOLAE STĂNESCU
doctor în științe medicale Centrul de medicină sportivă

Fotbal

MULTE PARTIDE-CHEIE ÎN A PATRA APARIȚIE DE PRIMĂVARĂ

(Urmare din pag. 1)

F.C. ARGEȘ — STEAGUL ROȘU. Sîmbătă, în Capitală, F.C. Argeș a susținut un joc amical cu Dinamo, pe care l-a pierdut cu 3—4. In continuare au avut loc antrenamente zilnice, inclusiv ieri dimineață, pe stadionul din Trivale. **Vlad** și **Olteanu**, ușor accidentați, au fost recuperați, așa că antrenorul **Coidum** va avea posibilitatea să alinieze „11"-le de bază adică aceeași formație care a fost folosită în meciul de la Reșița. **Steagul roșu** nu-l va putea folosi pe **Mateescu**, în continuare indisponibil. Doctorul **L. Taus** face eforturi să-i însănătoșească pe **Șerbănoiu** și **Gherghelí**, ambii suferinzi de gripă.

DINAMO — U. T. A. Un meci așteptat cu mare interes. Dinamo n-a pierdut în retur și nu a primit gol, deși a jucat la Constanța și Tg. Mureș. Dar nici U.T.A. n-a rămas mai prejos. Formația arădeană se află într-o formă excelentă. Nu a mai pierdut de opt etape, mai precis de la jocul cu Rapid, la București (3 noiembrie), realizînd de atunci o suită de șase victorii și două remize cu un golaveraj excelent : 10—1. Dinamoviștii știu toate aceste lucruri și s-au pregătit cu atenție, la Săftica. Din echipă va lipsi doar **Gojgaru**, Textiliștii au mari dificultăți în alcătuirea echipei ; Domide, Axente și Sima fiind accidentați, iar **Broșovschi**, unul din piloniі de bază, suspendat din cauza cartonașelor galbene. Meciul va avea loc pe **stadionul Dinamo** (ora 16).

S.C.BACĂU — SPORTUL STUDENȚESC. „Lanterna" și-a pus multe speranțe în acest joc, mai ales după remiza obținută în ultima etapă, la Ploiești. Sîmbătă, echipa antrenată de **C. Rădulescu** și **N. Vătafu** a susținut un amical cu formația de tineret de care a dispus cu 4—0. **Hriței** este accidentat, dar **Dembrovschi** și ceilalți speră ca Sport Club să nu mai fie diseară echipa cu cele mai puține victorii în acest campionat. Studenții au susținut sîmbătă un amical în Giulești cu **Rapid**, pe care l-au pierdut (0—3). Marea problemă a antrenorilor **Angelo Niculescu** și **Ion Voica** este finalizarea deficitară sîmbătă.

POLITEHNICA IAȘI — UNIVERSITATEA CRAIOVA. Un meci așteptat cu mult interes și emoții în ambele tabere. Cu gîndul la punctele atît de necesare lor, ieșenii au susținut antrenamente intense, iar duminică și un amical la Roman, cu echipa Victoria, pe care au învins-o cu 2—0, prin golurile înscrise de **Lupulescu** și **Simionaș**. In privința formației, antrenorul **Ilie Oană** are o singură problemă : **Marica**, gripat. Liderul a plecat aseară cu avionul la Iași cu intenția de a reuși un joc bun și un rezultat favorabil. Studenții craioveni s-au antrenat în familie, duminică susținînd cu formația de tineret un joc-școală cu scop tehnic-tactic.

F.C. CONSTANȚA — POLITEHNICA TIMIȘOARA. Constănțenii au susținut duminică un joc-școală cu formația de tineret-rezerve, în care s-a urmărit îmbunătățirea activității compartimentului ofensiv, cu mărirea frecvenței șuturilor la poartă. Scor : 3—1, prin golurile marcate de **Negoescu, Mărculescu** și **Vigu**. Toți jucătorii sînt apți de joc. „Poli" s-a deplasat duminică la Arad, pentru amicalul cu U.T.A., întîlnire încheiată la egalitate, 0—0. Luni a avut loc un antrenament la Timișoara, iar marți studenții s-au deplasat cu avionul la Constanța. Două incertitudini : **Bungău** — întindere musculară și **Mehedințu** — rezecție dentară.

JIUL — PETROLUL. Ocupantele locurilor 12 și 15, față în față. Meci din zona fierbinte a clasamentului, spre care, după un tur foarte bun, minerii... au coborît în mod neașteptat. Jiul s-a antrenat la Petroșani, dispunînd de întregul său lot. De la Ploiești ni s-a comunicat că nici la Petrolul nu sînt indisponibilități. In această perioadă, **Dridea** și **Maroși** au preferat meciurile în familie, încercînd să remedieze din lipsurile semnalate în partida cu **S. C. Bacău**. Ploieștenii au plecat la Petroșani luni la amiază, cu autocarul.

STEAUA — A.S.A. TG. MUREȘ. Antrenorul **C. Teașcă** are probleme în alcătuirea formației, mai mulți jucători fiind indisponibili : **Dumitru** este bolnav, **Pantea** are gleznа în ghips, **Coman** — mîna, iar **Ion Ion** este suspendat. Bucureștenii s-au antrenat zilnic cu efectivul descompletat. Este probabilă folosirea lui **Haidu** în poartă, a lui **Smarandache** ca fundaș central, urmînd ca linia de atac să aibă următoarea alcătuire : **Iordănescu, Răducanu, Năstase, Tătaru-A.S.A.** se află de ieri în Capitală. Antrenorul **R. Cațană** va trimite în teren formația standard. Se anticipează un meci echilibrat, în nocturna de pe „23 August", (ora 19 — lovitura de începere).

TRIALUL SELECȚIONATEI DIVIZIEI B

O acțiune utilă a constituit-o tr
desfășurat ieri după amiază pe stad
Republicii din Capitală, pentru alc
rea selecționatei Diviziei B. Cele
echipe — „galbenii" și „roșii" —
mate din jucători din cele trei serii
oferit, în special în repriza secundă
joc frumos, cu multe acțiuni la an
porți. Partida s-a încheiat cu un
favorabil „galbenilor" : 4—0 (2—0).

In prima repriză, jocul a fost e
brat, desfășurat perioade îndelunga
mijlocul terenului dar cu multe în
tități comise de componenții echip
„Galbenii", mai incisivi, au reuș
concretizeze două acțiuni ofensive,
Donose (min. 20) și **Toma** (min.
După pauză, ritmul a crescut, s-a
binat mai mult și totodată mai p
fazele frumoase au abundat la
două porți. Tonul l-au dat „galbe
care numai într-un minut (51), au
pediat balonul de trei ori în bară (
lea, **Donose** și **Radu**) ! In această
rioadă, „roșii" au avut și ei posib
tea să înscrie, însă **Petrescu**, de la
a trimis mingea în brațele porta
Bathori I. In continuare, jucătorii
tricouri galbene și-au mărit avant
prin **Toma** (min. 70) și **Turlea** (min.
în timp ce adversarii lor au rata
11 m prin **Petrescu** (min. 73).

GALBENII : Bathori I — Cîncă (
46 : Floscaru); Ene, Corendea, Lupa
— V. Petre, Donose — Sutru, Tu
Toma, Radu.

ROȘII : Albu (min. 46 : Oană) —
tellmon, Condurache, Sebe (min.
Mierluș), Vița — Adami, Bede
Enache (min. 46 : Apostol); Ghe
Paraschivescu, Petrescu.

Pompiliu VINTIL

ȘEDINȚA DE ASEARĂ A BIROULUI F.R. FOTBAL

Plenara Comitetului federal va avea loc marți 2 aprilie

Aseară a avut loc ședința Biroului federal al F.R. Fotbal, în cadrul căreia, la primul punct înscris pe ordinea de zi, a fost analizată **comportarea echipei naționale în meciul cu Franța** și s-au discutat propuneri de îmbunătățire a activității lotului în vederea viitoarelor sale acțiuni.

Cu același prilej, a **fost stabilită și plenara Comitetului federal, care se va ține în ziua de marți, 2 aprilie, ora 9.**

Alte hotăriri :

● a fost declinată propunerea federației braziliene pentru un al doilea joc, la Rio de Janeiro, așa încît în turneul respectiv se vor disputa doar meciurile de la Sao Paulo (17 aprilie, cu Brazilia) și cel de la 22 aprilie cu Argentina.

● s-a răspuns favorabil invitației federației din **Zair** ca echipa noastră de tineret (sub 23 de ani) să susțină două jocuri cu reprezentativa țării, calificată la C.M., în zilele de 20 și 22 aprilie.

● s-a hotărît ca, dată fiind comportarea generală bună a jucătorului **Iordănescu** (Steaua), înscrierile sale în activitatea echipei naționale, **să i se ridice suspendarea pe o etapă**, care decurgea din cumularea a trei cartonașe galbene.

● s-au luat măsuri pentru **buna desfășurare a plenarei Comitetului federal** de săptămîna viitoare.

CARENȚELE DE FINALIZARE PERSISTĂ ÎN JOCUL REPREZENTATIVEI DE JUNIORI

In șirul partidelor-test în vederea celei de la 3 aprilie, de la Pitești, cu reprezentativa R. F. Germania, juniorii României au întîlnit duminică, la Slatina, formația Turciei. Nu credem că mai este nevoie să ne referim încă o dată asupra partidei, ci mai degrabă asupra elementelor pe care credem că le-au relevat aceste 80 de minute în compania unei echipe deja calificate pentru turneul final, din Suedia, al reprezentativelor de juniori.

Din capul locului a ieșit în evidență diferența de gabarit, cu repercusiunile ei firești, cum ar fi diferența de forță dintre jucătorii români și cei turci, favorabilă oaspeților. Din acest punct de vedere partida a fost utilă, obișnuindu-i pe tinerii noștri fotbaliști să joace și împotriva unor echipe mai puternice, mai... arțăgoase, cum a fost aceea a Turciei, dornică să reușească un rezultat bun, după înfrîngerea din primul meci. Ceea ce nu s-a întîmplat. Numai că cea de a doua victorie în fața oaspeților a fost obținută din 11 m (un fault clar în careu asupra mijlocașului Augustin), **nefructificîndu-se nici una din numeroasele ocazii de gol pe care juniorii noștri și le-au creat.** Și cu aceasta ajungem la una din marile deficiențe ale echipei, aceea a **lipsei de finalizare.** Este adevărat, la Slatina, „11"-le nostru junior nu a putut alinia cei mai buni jucători, unii dintre ei fiind accidentați, alții plecați la cluburi. Dar chiar și în aceste condiții, ținînd seama de stadiul avansat de pregătire al tuturor, de numeroasele stagii de antrenament sau de talentul celor mai mulți, **a crea de-a lungul întregii partide numai 36 de acțiuni de atac și a expedia, numai 16 șuturi la poartă, considerăm că este destul de puțin pentru un meci pe teren propriu.** (Nu am notat decît acele acțiuni mai închegate, doar pe acelea care **cu adevărat** puteau reprezenta — în germen — un pericol pentru buturile adverse).

De condiție fizică nu se pot plînge fotbaliștii noștri. Făcînd afirmația ne bazăm pe faptul că ritmul din repriza a doua a fost mult mai ridicat decît cel din primele 40 de minute, fazele au fost uneori mai rapide, pasele mai precise iar șuturile mai bine direcționate decît în prima jumătate a partidei.

Desigur, e greu să se mai facă modificări structurale de lot sau de concepție de joc, acum cînd partida-cheie a reprezentativei noastre este atît de aproape. Singura problemă care cu adevărat se ridică în fața antrenorilor **Ardeleanu** și **Voinescu** este aceea a **găsirii unui înlocuitor pentru Balaci**, pînă acum una din piesele de bază ale echipei. După toate probabilitățile, tricoul lui va fi îmbrăcat fie de Augustin, fie de Naghi. Amîndoi au fost prezenți duminică în teren. Cu toate că nu a ju
întreaga partidă. Augustin n
părut cel mai dotat pentru a p
lua locul și rolul lui **Balaci**.

Așadar, azi, la Pitești, mec
cu Brazilia ; peste cîteva zile
la Pitești, partida decisivă
R.F.G. **Se va putea trece cu b
examenul cel mare numai d
juniorii noștri vor putea să-și r
terializeze pe teren, în joc, p
bilitățile lor, posibilități care
trec realizările de pînă acum.**

Mircea TUDORA

ROMÂNIA — BRAZILIA (JUNIOR
AZI LA PITEȘTI

Pe stadionul piteștean „1 Mai", în d
chiderea unui cuplaj fotbalistic de m
atractivitate, se vor întîlni, astăzi,
lecționatele de juniori ale **României
Braziliei.** Meciul acesta constituie pen
tinerii noștri jucători o ultimă verific
a posibilităților lor — în compania u
adversar de cursă valoare — înaintea
turului partidei cu **R.F. Germania**, c
va vea loc pe același stadion, miercu
viitoare.

Meciul **România — Brazilia** este p
gramat la ora 14,15, în continuare d
putîndu-se partida de Divizia A, din
F.C. Argeș și **Steagul roșu**.

ROMÂNIA (JUNIORI II) —
TURCIA (JUNIORI) 1-1 (1-0

Ieri a avut loc la **Rm. Vîlcea**, mec
amical dintre selecționatele de juni
ale **României** (echipa de perspectivă)
Turciei. A fost un joc interesant,
faze de poartă și două goluri frumoa
marcate de **Vaczi** (min. 22) și, respect
Vehbi (min. 75). De menționat că tine
noștri fotbaliști au ratat două lovitu
de pedeapsă. Foarte bine s-a compor
fundașul central **Vlad. (D. Roșianu**
coresp. jud.).

Azi, pe stadionul Steaua
STEAUA — A.S.A. TG. MU
REȘ (tineret)

Întîlnirea formațiilor de tineret **Stea
— A.S.A. Tg. Mureș**, se va disputa
pe stadionul din șoseaua Ghencea,
începere de la ora 10 și nu pe stadion
„23 August", așa cum fusese stabi
inițial.

Duminică, pe stadionul „23 August"
CUPLAJ INTERBUCUREȘTEA

Duminică, meciurile **Rapid — Steaua
Sportul studențesc — Dinamo**, din c
drul etapei a XXII-a a Diviziei A,
vor desfășura în cuplaj, pe stadion
„23 August", cu începere de la ora
Ordinea de desfășurare se va stab
ulterior, în funcție de locurile ocupa
în clasament după consumarea etap
a XXI-a.

AZI A APĂRUT NUMĂRUL 409 AL REVISTEI **FOTBAL**

din sumarul căruia vă recomandăm :

● **Ample comentarii asupra meciului Franța — România** (considerații tehnico-tactice, comportarea și notele jucătorilor, înregistrări cifrice interpretate, revista presei franceze etc.).
● La „Interviul săptămînii" : **Jenei** de la Steagul roșu, jucătorul care a realizat recent 300 de meciuri în Divizia A.
● **O pagină tehnică** referitoare la concluziile primelor 3 etape ale returului.
● „Zile pline" pentru **echipa națională de juniori**, angajată în preliminariile U.E.F.A.
● Considerații asupra etapelor de azi și de duminică ale Diviziei A.
● Cum au jucat în etapa de duminică **juniorii echipelor divizionare B.**
● **Pagina Turneului final al Campionatului mondial.**
● Reportaje și știri din fotbalul internațional.
● **Magazin extern.**
● Rubricile obișnuite : **Sublinieri, Dialog cu cititorii, Carnet extern, Campionatele în Europa, Agenda tumeului jubiliar al C. M.**

Universitatea și sportul

ÎN PARÎNG — O MODERNĂ BAZĂ DIDACTICĂ REALIZATĂ PRIN MUNCA PATRIOTICĂ A STUDENȚILOR I.E.F.S.

În programa de învățămînt a Institutului de Educație Fizică și Sport sînt prevăzute, în afara altor obiecte de studiu, și cursuri de schi. Pentru cei mai dotați, pentru cei ce practică schiul de performanță (alpine, fond), din anul III există o specializare, care pregătește antrenori și profesori pentru această îndrăgită ramură sportivă.

Cu ani în urmă, în fiecare sezon, catedra de schi a organizat cursurile în diferite stațiuni, cu multe eforturi și cheltuieli, cu nenumărate greutăți. În dorința de a evita toate aceste neplăceri și neajunsuri un grup de specialiști ai I.E.F.S. condus de conf. univ. **Virgil Teodorescu**, prorector al institutului și șeful catedrei de schi a început investigarea unor masive muntoase pentru construirea unei baze didactice speciale. După multe căutări, s-a ajuns la concluzia că locul cel mai indicat s-ar afla în masivul Parîng...

MUNCA PATRIOTICĂ A STUDENȚILOR

În Parîng se poate schia o mare parte din an. Zăpada se menține pînă în luna mai. Aici există — la 1700 m altitudine — doar o baracă. De la Petroșani, pînă la cabana Rusu aflată la 800 m altitudine sînt 16 km de drum de munte, iar de aici pînă sus se află un funicular de materiale... Cam acestea au fost concluziile celor ce au făcut investigațiile. S-a hotărît să se ia legătura cu forurile locale, să se obțină aprobările necesare și, prin munca patriotică a studenților și cadrelor didactice, să se înceapă construcția **„Bazei didactice a I.E.F.S."** din Parîng.

Startul a fost dat. Imediat după sesiunile de examene grupuri de studenți și studente luau drumul Parîngului... Era vară, cald. Trebuiau trasate drumuri de acces, dizlocată stînca și doborîți copacii. Încet, încet a fost deschisă calea de acces la „cabană". Au început să fie aduse materiale de construcții, toate cele necesare pentru ceea ce urma să fie realizat. Odată cu ridicarea noii baze didactice au fost marcate viitoarele pîrtii de schi. Chiar din acel an — 1960 — au început, aci, să se desfășoare și cursurile de schi. Între un curs sau seminar, între o lecție practică și una teoretică, studenții și studentele munceau necontenit la realizarea visului lor. Multe serii de absolvenți au transpirat din greu, vara și iarna, pentru a realiza ceea ce se vede azi în Parîng.

„BAZA DIDACTICA A I.E.F.S."

După multe ezitări, reporterul a răspuns invitației de a vedea la fața locului ceea ce s-a realizat în cîțiva ani buni de muncă susținută, de nenumărate eforturi.

În apropierea cabanei Rusu a fost amplasată stația noului telescaun. În 20 de minute, agățați de „sîrmă" (cum spun localnicii) ajungi comod, fără efort, sus la 1700 m altitudine. Lîngă stația terminus privirea ne-a fost atrasă de o impunătoare clădire cu mai multe etaje. La intrare, o tăbliță minusculă : **„Baza Didactică a I.E.F.S."**. Vizităm construcția și nu ne vine să credem. Sală de cursuri, sală de sport, sufragerie, bucătărie, sală de festivități, camere cu cîte 4 locuri, magazie de schiuri, de echipament, uscătorie de bocanci, de îmbrăcăminte, încăpere de ceruit și montat schiuri, instalații sanitare, apă curentă caldă și rece etc.

La evidentele noastre semne de admirație, amfitrionii ne-au mărturisit că mai au, încă, de muncit dar că în scurtă vreme vor fi terminate lucrările de finisare și atunci vor putea respira ușurați.

În apropierea CABANEI, care acum poate purta această denumire, excelente pîrtii de schi, trasate și amenajate de studenții I.E.F.S. Din vîrful Parîngul Mare (2518 m) se poate coborî, pe mai multe variante, pe trasee de slalom urias, special și coborîre pe aproape 4000 m lungime. În apropierea pîrtiilor, TREI teleschiuri aduc competitorii și cursanții, în cîteva minute, în vîrful muntelui. Totul comod, civilizat, plăcut. Dar pînă s-a ajuns aici cîte eforturi, cîtă sudoare, cîte sacrificii din partea sutelor de absolvenți, din partea actualilor studenți ai I.E.F.S. Pentru tot ceea ce s-a realizat în Parîng adresăm sincere felicitări „constructorilor", cadrelor didactice, forurilor locale, care au sprijinit și înțeles doleanțele specialiștilor și studenților de la I.E.F.S.

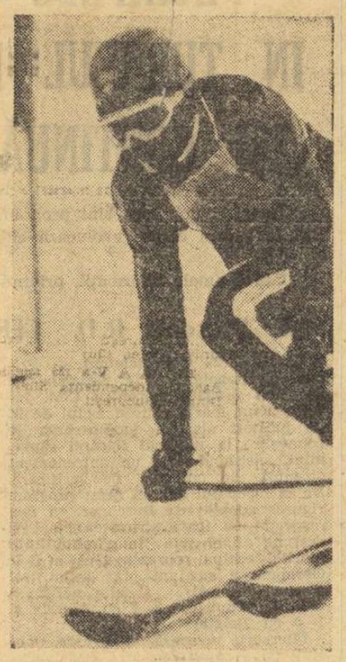

Pîrtiile din Parîng au oferit excelente condiții de întrecere participanților la Campionatele republicane universitare de schi. Iată-l pe studentul Horst Hambric *(I.E.F.S.), cîștigătorul probei de coborîre, evoluînd pe pîrtia la care a efectuat multe ore de muncă voluntară pentru ca ea să se prezinte în excelente condiții pentru concurs.*

Foto : Bella CSIZMADIA — I.E.F.S.

VERIFICARE ÎN MESERIA DE DASCĂLI

Timp de o lună, cei 51 de studenți ai anului III de la Facultatea clujeană de educație fizică au efectuat o practică continuă la catedrele de specialitate ale școlilor generale din satele județului Cluj — stagiu care a reprezentat atît o verificare în viitoarea meserie de dascăli, cît și o acomodare cu mediul sătesc, acolo unde cei mai mulți vor merge să profeseze începînd din septembrie '74.

Prezența viitorilor dascăli în școlile din mediul rural a însemnat totodată un sprijin dat acestor unități de către facultatea clujeană de specialitate, sprijin care s-a făcut simțit mai ales acolo unde încă nu există cadre specializate la disciplina „educație fizică".

DIVIZIA STUDENȚEASCĂ DE ATLETISM

Urmărind o cît mai intimă apropiere a studențimii clujene de atletism, catedrele de educație fizică ale institutelor de învățămînt superior au căzut de acord asupra unei competiții care să invite la start cît mai mulți universitari : **divizia studențească de atletism** — adresată sportivilor neclasificați.

Programată în patru etape (două în aer liber și două în sală), divizia studențească a inclus probe de largă accesibilitate : viteză, lungime, greutate și cros, ce au fost abordate de sute de concurenți, cîțiva dintre ei detașîndu-se prin rezultate ce i-au recomandat pentru secțiile de performanță ale cluburilor sportive universitare.

Odată cu consumarea ultimei etape — desfășurată zilele trecute în hala de atletism și pe aleile parcului sportiv de pe malul Someșului — a fost întocmit și clasamentul general al ediției '73—'74, în fruntea căruia se află **Medicina** cu un total de 360,5 puncte (dintre care fetele au realizat 258 p). Pe locurile următoare : **Agronomia** — 349 p, **Universitatea** — 261,5 p, **Politehnica** — 84 p, **Conservatorul** — 40 p.

Rubrică realizată de :
Nușa DEMIAN și **Paul IOVAN**

„REACTIVUL"... PROVOACĂ „EXPERIENȚA"!

În dorința reînnodării frumoaselor tradiții ale întîlnirilor sportive dintre cadrele universitare și studenți, la **Facultatea de farmacie a IMF Cluj** a reînceput „meciul" între cei de la catedră și cei din bănci, inițiativă datorată asistenților universitari **Paul Marcu** — apreciatul fundaș al team-ului de fotbal „U" din epoca '58—'68 și **Horia Demian**, pivotul echipei de baschet Universitatea Cluj.

Meciul, dintre echipele denumite sugestiv „Experiența" (care include, bineînțeles, cadrele) și „Reactivul" (formația studenților) cuprinde întreceri de volei, șah, tenis de masă, tenis de cîmp, fotbal, baschet și urmează să-și stabilească scorul final prin adiționare de puncte, o victorie reprezentînd un punct în activul echipei cîștigătoare. În momentul de față scorul este de 2—0 pentru „Experiența", victorioasă cu 3—0 în partida de volei și cu 10½ la 9½ în reuniunea de șah. Se mizează, însă, pe o puternică revenire a „Reactivului", formația susținută frenetic de toți cei care speră să-și vadă, măcar o dată, magistrii în încurcătură ! Deși e greu de conceput că se poate trece, în meciul de fotbal, de „stîlpul" Marcu, sau se poate înscrie, la baschet, peste gigantul Demian. Dar, cu atît mai valoroasă și mai savurată ar fi victoria studenților !

Dincolo de aspectul antrenant — și amuzant — al duelului, trebuie însă subliniate două aspecte : 1) **preocuparea cadrelor universitare de a atrage, în acțiuni sportive continue și variate, studenții facultății, statornicindu-le astfel dragostea pentru această activitate, pasiune cu care ei vor rămîne întreaga viață ; 2) dorința „magiștrilor" de a ridica barierele dintre ei și discipoli, oferind astfel cîmp liber unei mai profunde cunoașteri și unei mai largi colaborări.**

Turneul internațional de lupte greco-romane de la Pleven (Bulgaria)

DOAR UN SINGUR LOC 3?

Zilele trecute, s-a încheiat un mare turneu internațional de lupte greco-romane, organizat, la Pleven, de federația de specialitate din R.P. Bulgaria. La întreceri au luat parte sportivi din 12 țări, unele dintre ele (U.R.S.S., Bulgaria, Polonia, Ungaria, Iugoslavia și România) situate mereu în rîndul fruntașelor în clasamentele neoficiale întocmite la sfîrșitul marilor concursuri internaționale.

În asemenea condiții, cînd la fiecare categorie de greutate figurau pe foile de concurs cîte 15—16 sportivi (U.R.S.S. a participat cu două echipe, iar țara gazdă a înscris un lot masiv de concurenți), mulți dintre ei de certă valoare internațională, reprezentanții țării noastre au avut o misiune dintre cele mai grele. Trecînd peste dificultatea concursului (în fond, la campionatele europene sau mondiale numărul concurenților este și mai mare, iar valoarea lor la fel de ridicată), trebuie să facem aprecierea că, de data aceasta, **cei nouă luptători români nu și-au făcut pe deplin datoria, n-au evoluat la nivelul prestigiului internațional de care se bucură luptele din țara noastră.** Deși în rîndul delegației noastre figurau luptători cu o frumoasă carte de vizită, ca **Nicolae Martinescu, Victor Dolipschi, Ion Păun** ș.a., de la care se așteaptă rezultate pe măsura posibilităților lor, aceștia (și nu numai ei) au avut comportări nesemnificative, fiind eliminați după primele două sau trei tururi.

Dintre reprezentanții noștri cea mai bună performanță a obținut-o **Eugen Hupcă** (68 kg), care s-a clasat pe locul 3. El l-a întrecut la puncte pe Lozev (Bulg.), a terminat la egalitate cu maghiarul Kiss, i-a învins prin tuș pe Mohamed (Iran) și Spetcek (Ceh.) dar a pierdut la puncte partida cu Ceter (Ung.).

Dintre ceilalți opt sportivi români merită subliniate evoluțiile lui **Ștefan Rusu** (62 kg) și **Marin Dumitru** (57 kg). Ultimul, după trei victorii consecutive (b.p. Frugulci — Iug. ; b. tuș Wojcekowski — Pol. ; b. tuș Kolev — Bulg) a fost descalificat în mod nejustificat în partida cu maghiarul Molnar, decizie care l-a situat pe locul 4 în clasamentul final al categoriei sale. De asemenea, juniorul Șt. Rusu a început neașteptat de bine concursul și, după trei tururi nu a avea nici un punct de penalizare. Printre învinșii săi (înainte de limită) se numără și bulgarul Bobotciev. Dar, lipsa de experiență l-a făcut să greșească în meciul cu Schröder (R.D.G.) și să piardă prin tuș, în ultima repriză, atunci cînd avea avantaj la puncte. Această eroare a făcut cu Rusu să se claseze doa
pe locul 5.

Relatînd succint evoluția aces
tor trei sportivi am epuizat a
precizările favorabile ce se po
face în privința participării lup
tătorilor români la turneul în
ternațional de la Pleven. Ceilalț
concurenți ai noștri (**Ion Păun
Gheorghe Ciobotaru, Zoltan Szi
lak, Nicolae Martinescu, Adria
Savlovschi** și **Victor Dolipschi**
s-au comportat sub posibilităț
și au obținut rezultate slabe
menite să-i pună pe gînduri p
antrenorii care-i pregătesc. **De
sigur, timpul care ne despart
de prima mare confruntare inter
națională — CAMPIONATELE
EUROPENE DE LA MADRID —
(19 iunie) este suficient pentru
remedierea lipsurilor ce mai per
sistă în pregătirea sportivilor
noștri fruntași, iar tehnicienii nos
tri — au dovedit-o de atîtea
ori — vor ști să-i aducă pe lup
tători la forma lor maximă.**

Mihai TRANCĂ

LOTO-PRONOSPORT

ÎN ATENȚIA PARTICIPANȚILOR LA TRAGEREA EXCEPȚIONALĂ LOTO DIN 26 MARTIE 1974

● Depunerea tuturor biletelor cîștigătoare se va face pînă sîmbătă 30 martie 1974, ora 13, în orașele reședință de județ și pînă în ziua de vineri 29 martie 1974, ora 13 în celelalte localități.

● Omologarea cîștigurilor se va face vineri 5 aprilie 1974.

● Toți cîștigătorii de autoturisme la această tragere vor fi anunțați în scris în legătură cu data cînd trebuie să se prezinte pentru a ridica autoturismele cîștigate.

● Cîștigătorii de excursii vor fi înștiințați prin scrisori asupra datei cînd se efectuează excursia.

NUMERELE EXTRASE LA TRAGEREA EXCEPȚIONALĂ LOTO DIN 26 MARTIE 1974

Fond general de cîștiguri : 2 247 392 lei. Extragerea I : 64 25 63 24 29 16 82 90 ; extragerea a II-a : 86 56 75 44 24 69 78 84 ; extragerea a III-a : 74 73 37 6 45 58 1 76 ; extragerea a IV-a : 35 61 64 81 4 84 ; extragerea a V-a : 10 8 52 89 60 69 ; extragerea a VI-a : 49 76 70 16 26 35.

Plata cîștigurilor va începe în Capitală de la 9 aprilie pînă la 26 mai ; în țară, de la 12 aprilie pînă la 26 mai 1974 inclusiv.

CÎȘTIGURILE CONCURSULUI PRONOSPORT DIN 24 MARTIE 1974 :

Categoria I (12 rezultate) : 4 variante 10% a 25 197 lei ; categoria a II-a (12 rezultate) : 3 variante 25% a 5 631 lei ; 41 variante 10% a 2 332 lei ; categoria a III-a (11 rezultate) : 79,75 variante a 2 128 lei.

C.O.R. LA 60 DE ANI

Potrivit documentelor oficiale, Comitetul Olimpic Român a fost instituit, acum 60 de ani, în primăvara anului 1914, **„cu scopul de a pregăti și asigura participarea atleților români la Jocurile Olimpice ale Olimpiadelor moderne, reînviate din inițiativa și stăruința veneratului și merituosului animator francez, baronul Pierre de Coubertin"**. Afilierea C.O.R. la C.I.O. a fost considerată în acea epocă drept o **„intrare formală în marea mișcare a sportismului universal"**. În orice caz, la luarea acestei hotăriri nu trebuie neglijată influența pe care Coubertin a exercitat-o fără îndoială asupra cercurilor culte din România. Părintele olimpismului modern era legat indisolubil de mica insulă de latinitate din Răsărit printr-una din acțiunile inițiate de el : întemeierea, în 1906, a Ligii de prietenie și apropiere Franța — România.

Comitetul Olimpic Român, constituit la 27 martie 1914, a fost oficial recunoscut cu prilejul celei de a 16-a sesiuni, de la Paris, a Comitetului Internațional Olimpic, care tocmai aniversa 20 de ani de la înființare (1894—1914). Acest prim comitet olimpic românesc și-a inaugurat activitatea căutînd, în colaborare cu Federația Societăților de Sport din România (F.S.S.R.), **„să coordoneze practica sporturilor de la noi cu normele prescrise de amatorismul strict care era principiul de bază al Jocurilor Olimpice și să stăruie pentru reglementarea tuturor concursurilor sportive în acest sens"**.

Sărăcia activității sportive din România acelor ani nu permitea firește o largă participare la Jocurile Olimpice. Sînt de reținut trei prezențe interbelice : prima în 1924, la Paris (cu fotbaliști, rugbyști, tenismani și trăgători), apoi în 1928, la Amsterdam (cu atleți și scrimeri) și în 1936, la Berlin (cu reprezentanți la 7 ramuri sportive). Concomitent, sportivi români (boberi, schiori, patinatori) iau parte la Jocurile Olimpice de iarnă în anii 1928, 1932 și 1936. Bilanțul acestor participări este modest : medalia de bronz a rugbyștilor (1924) și cea de argint a călărețului Henri Rang (1936).

Abia după eliberarea patriei noastre, sportul românesc a putut să pășească în ritmul Jocurilor Olimpice. Comitetul Olimpic Român se poate mîndri acum cu o bogată activitate, materializată în **diseminarea idealurilor olimpice în rîndurile tineretului, pregătirea candidaților olimpici la nivelul cerințelor mondiale, contribuții de seamă la propășirea olimpismului și la instaurarea unui spirit de largă cooperare între C.I.O., C.N.O. și federațiile internaționale, un aport substanțial la definirea noțiunilor olimpice** etc. Nu în ultimul rînd ar trebui să subliniem bilanțul foarte pozitiv al perioadei olimpice 1952—1972, care a adus României 70 de medalii olimpice, la o mare varietate de sporturi (la München, de pildă, C.O.R. a prezentat sportivi la 14 discipline). Pe panoplia de onoare a sportului românesc există astăzi 18 medalii olimpice de aur !

La cei 60 de ani ai săi, Comitetul Olimpic Român poate nădăjdui la frumoase perspective, concomitent cu dezvoltarea impetuoasă a sportului românesc.

SPORTUL ÎN LUME

CAMPIONATUL MONDIAL DE HOCHEI — GRUPA B

AUSTRIA — UNA DINTRE PROBABILELE RETROGRADATE

ASTĂZI, MECIUL ROMÂNIA — NORVEGIA

LJUBLJANA, 26 (prin telefon). La mijlocul desfășurării sale, grupa B a campionatului mondial de hochei nu și-a destăinuit decît foarte puține din secrete. După 14 jocuri este clar un singur lucru și anume că, în acest turneu foarte echilibrat, două formații — cele ale **S.U.A.** și **R. F. Germania** — au manifestat un plus de valoare și de experiență, care le-a permis să depășească momentele dificile inerente unei întreceri de asemenea tensiune. La polul opus s-ar afla (după părerea specialiștilor) Austria, care n-a obținut pînă acum nici un punct, dar a reușit să țină în șah, aproape un meci întreg, echipa vest-germană.

Cinci reprezentative, însă, sînt de forțe sensibil apropiate și furnizează în întîlnirile dintre ele partide pasionante, deschise oricărui rezultat. La această oră, de pildă, selecționata Norvegiei, penultima în clasament, are șanse teoretice să ocupe chiar locul trei, după cum echipele aflate în prima jumătate a clasamentului nu sînt încă scutite de emoțiile retrogradării. Iată, așadar, o conjunctură care promite un final de campionat foarte interesant, palpitant.

IUGOSLAVIA — NORVEGIA 4—4 (0—1, 2—2, 2—1)

Ultimul joc al reuniunii de luni seară s-a caracterizat printr-o luptă de mare încleștare. După ce portarul iugoslav **Knez** (foarte bun și în acest meci) a rezolvat cu succes cîteva situații dificile, în ultimul minut al reprizei, norvegienii au deschis scorul. În prima parte a treimii secunde ei l-au și majorat, apoi au avut cîteva acțiuni deosebit de periculoase, lăsînd impresia că se vor distanța în mod decisiv. Dar, în plină dominare a nordicilor, iugoslavii au redus din handicap, redînd „pulsul" galeriei lor care amuțise. Pînă la pauza a doua, echipele mai fac cîte un schimb de goluri și ultima parte a partidei începe de la scorul de 3—2 în favoarea scandinavilor. Ei se află foarte aproape de victorie, conducînd cu 4—2 în min. 44, însă hocheiștii iugoslavi au mai avut resurse să recupereze. Astfel, două acțiuni ale faimosului cuplu al **fraților Hiti**, favorizate — e drept — de deconectarea prematură a portarului norvegian Solberg, le-au permis gazdelor să smulgă acest rezultat de egalitate, care complică și mai mult lupta la mijlocul clasamentului. Au marcat : **R. Hiti, G. Hiti, Petac, Poljansek** pentru gazde, respectiv **Mikkelsen, V. Johansen, M. Johansen** și **Skar.**

JAPONIA — AUSTRIA 4—3 (1—1, 1—2, 2—0)

Acest meci de marți seară a confirmat atmosfera de mare tensiune și de aspră luptă în care se desfășoară întrecerile. Formația Austriei, care nu era cotată cu șanse autentice, în urma a trei înfrîngeri consecutive — a opus o neașteptată rezistență rapizilor jucători niponi, ratînd însă victoria, iar în final chiar rezultatul de egalitate pe care l-ar fi meritat fără îndoială. În acest fel, **echipa lui Puschnig nu va mai putea evita ultimul loc în clasament.** Japonezii au condus cu 1—0 și 2—1, apoi avantajul a trecut de partea austriecilor (3—2), iar egalitatea a fost restabilită la începutul ultimei reprize. Scorul de 3—3 s-a menținut multă vreme, dar echipa austriacă dădea spre sfîrșit vădite semne de oboseală. Totuși, datorită unei bune organizări a apărării, ea ar fi putut realiza un prețios meci egal, dar a avut neșansa de a primi un gol chiar în ultima secundă a meciului ! Au înscris : **Itoh, Higiki, Tomozaki, Wakabayashi** pentru învingători, respectiv **Schwitzer** (2) și **Voves.**

Ziua de **miercuri** programează o **etapă completă,** principalele jocuri fiind cele de după amiază : **România—Norvegia** și **Iugoslavia—Japonia.** Dimineața se dispută partidele **S.U.A.—Austria** și **R.F. Germania—Olanda.**

★

La ora închiderii ediției, în meciul **R. F. Germania — România,** scorul era de 2—1. Hocheiștii vest-germani au exercitat o presiune puternică în prima repriză cînd au și înscris (min. 20), în numai 20 de secunde, prin **Schloder** și **Philipp.** În min. 35, **Pană** a redus din handicap.

Valeriu CHIOSE

CONGRESUL JUBILIAR AL A.I.P.S.

Marți au început la Torremolinos, lîngă localitatea spaniolă Malaga, lucrările celui de al 38-lea Congres al Asociației internaționale a presei sportive (A.I.P.S.), manifestare jubiliară prilejuită de cea de a 50-a aniversare a acestei organizații.

Cu o zi înainte, a avut loc la Palatul Congreselor din localitatea de pe litoralul mării Mediterane inaugurarea solemnă, în prezența unor înalte personalități spaniole și ale vieții sportive internaționale. Cu acest prilej au fost înmînate trofee A.I.P.S. celor mai valoroși performeri sportivi ai anului 1973, prezenți în sală : **Jackie Stewart** (Marea Britanie) — automobilism, **Kornelia Ender** (R.D.G.) — înot, **Aleksandr Ragulin** — pentru reprezentativa de hochei pe gheață a U.R.S.S., **Renate Stecher** (R.D.G.) — un premiu special pentru recordurile sale atletice.

La acest Congres jubiliar sînt prezente delegații din 55 de țări de pe glob, dintre care Cuba, Cipru și S.U.A., au fost afiliate cu acest prilej. În acest fel, numărul țărilor afiliate la A.I.P.S. se ridică la 70. Asociația presei sportive de pe lîngă Uniunea Ziariștilor din România este reprezentată la Congres de către o delegație condusă de Aurel Neagu, redactorul-șef al ziarului „Sportul", membru în Comitetul executiv al A.I.P.S.

Marți a avut loc prima ședință de lucru a Congresului, cu prilejul căreia au luat cuvîntul Antonio Samaranch (Spania), membru al C.I.O., reprezentînd pe lordul Killanin, președintele C.I.O. ; Roger Bannister, fost recordman mondial de atletism, parlamentar britanic ; Stanley Rous, președintele F.I.F.A. ; Bertl Neumann, șeful de presă al Comisiei de organizare a Jocurilor Olimpice de iarnă de la Innsbruck din 1976 ; René Courte, șeful de presă al F.I.F.A. ; Monique Berlioux, director în C.I.O. etc.

Președintele A.I.P.S., Frank Taylor (Anglia) și secretarul general al asociației, Bobby Naidoo (Anglia) au prezentat rapoartele anuale de activitate. Au urmat discuții.

Lucrările Congresului continuă.

Boxeri români în Mongolia

Șapte boxeri români vor participa la turneul internațional de la Ulan Bator. Vor evolua în capitala R. P. Mongole în perioada 4—7 aprilie : **Petre Ganea** (B. C. Galați), **Teodor Dinu** (Dinamo Buc.), **Ion Sulă** (B. C. Galați), **Nicolae Butuseacă** (B. C. Galați), **Constantin Ștefanovici** (Dinamo Buc.), **Ilie Tirilă** (B. C. Galați) și **Ștefan Florea** (Steaua).

CIRCUITUL W.C.T. A FOST RELUAT

SMITH ȘI PANATTA — ELIMINAȚI !

Competiția internațională de tenis pentru Circuitul W.C.T. programează în această săptămînă concursuri pentru toate cele trei grupe.

În turneul de la Atlanta (Georgia), rezervat tenismanilor din grupa a II-a, tînărul jucător englez Buster Mottram a reușit să-l elimine cu 6—2, 6—4 pe asul american Stan Smith, principalul favorit. Alte rezultate : Metreveli (U.R.S.S.) — Fillol (Chile) 4—6, 6—4, 6—3 ; Franulovici (Iugoslavia) — Jovanovici (Iugoslavia) 6—2, 6—2 ; Phillips Moore (Australia) — Ramirez (Mexic) 6—2, 6—3.

La Palm Desert (California), în grupa a III-a, „veteranul" american Dennis Ralston l-a întrecut cu 7—6, 7—5 pe italianul Adriano Panatta, în timp ce cehoslovacul Jan Kodes a dispus cu 6—4, 6—2 de compatriotul său Vladimir Zednik. Alte rezultate : Cox (Anglia) — Munoz (Spania) 6—2, 6—2, Battrick (Anglia) — Rahim (Pakistan) 2—6, 6—1, 6—0 ; Bengtsson (Suedia) — Moore (R.S.A.) 7—6, 6—2 ; Kreiss (S.U.A.) — Dibley (Australia) 6—3, 4—6, 6—1.

La Rotterdam, în cadrul grupei I, s-au înregistrat următoarele rezultate : Roche (Australia) — Dominguez (Franța) 6—3, 4—6, 6—1 ; Pohmann (R. F. G.) — Fok (Olanda) 6—4, 6—3.

TURNEUL INTERNAȚIONAL DIN CAPITALĂ A RELIEFAT

GRAVE DEFICIENȚE ÎN PREGĂTIREA ȘAHIȘTILOR NOȘTRI FRUNTAȘI

Apropierea datei la care se va începe la Nisa (6 iunie) Campionatul mondial de șah pentru echipele masculine (Olimpiada a XXI-a) impune, firesc, intensificarea pregătirilor pe toate planurile, a tuturor jucătorilor susceptibili de a fi selecționați în reprezentativa noastră națională. În acest cadru s-a înscris și Turneul internațional de șah, încheiat zilele trecute la București. Cu acest prilej, urma să se facă și o verificare a potențialului actual de joc al unora dintre maeștrii selecționabili, astfel încît formula viitoarei echipe să poată fi conturată cît mai precis.

Evoluția șahiștilor români la acest turneu de forță medie (cat. a VII-a în sistemul clasificărilor ELO) a fost însă decepționantă, poate chiar neliniștitoare. Pentru că nici unul dintre jucătorii pe care se conta mai mult — Ciocîltea, Ghizdavu și Partoș — nu a arătat o formă sportivă sigură, suficient de înaltă ca să poată face față cu succes rigorilor unei competiții atît de dure, cum va fi cu siguranță Olimpiada din Franța. Mai mult, Ghizdavu și Partoș s-au comportat surprinzător de slab în întîlnirile directe cu oaspeții (primul 3 puncte din 9 posibile și al doilea numai 1½), din rîndurile cărora doar Westerinen (Finlanda) și Popov (Bulgaria) au șanse să fie selecționați în echipele lor naționale. Singura satisfacție pe care ne-a oferit-o turneul a fost evoluția valoroasă a maestrului Mihail Șubă căruia, înaintea primei runde, îi acordam mai puțin credit considerînd că lipsa sa de experiență internațională și emoțiile debutului într-o asemenea competiție îi vor afecta jocul, în ciuda talentului său incontestabil. Și totuși, Șubă s-a clasat cel mai bine dintre toți jucătorii români, obținînd în același timp și o primă notă de maestru internațional(!). Vaisman și Stanciu au făcut și bune și rele, dovedind o inconstanță aproape de necrezut.

Paradoxal, principalele carențe în jocul prestat de reprezentanții noștri nu constau în ceea ce numim în mod obișnuit pregătirea teoretică. Este adevărat, și în acest domeniu au ieșit la iveală unele minusuri : insuficienta întindere sau varietate a repertoriului propriu de deschideri. Totuși, la acest capitol maeștrii români nu s-au arătat cu nimic inferiori oaspeților. În ceea ce privește însă jocul de mijloc și mai ales finalurile, maeștrii străini au arătat superioritate evidentă. Și nu numai tehnică, ci mai ales din punct de vedere moral-volitiv : calm, tenacitate și ambiție de a continua jocul pînă la completa epuizare a oricărei posibilități de apărare sau de cîștig. La toate acestea am putea adăuga și rezistența fizică, factor care a lipsit reprezentanților noștri ceea ce a avut consecințe de-a dreptul nefaste. Într-adevăr, în extrem de rare cazuri, după primele două sau trei ore de joc, șahiștii români au avut pe table poziții mai mult decît promițătoare. Oboseala și-a spus însă repede cuvîntul, au început să apară inexactități, apoi chiar greșeli grave, care au dus de cele mai multe ori la răsturnarea totală a situației. Consecințe la fel de negative a avut și insuficienta capacitate a șahiștilor noștri de a conduce jocul în finalul partidelor, acolo unde se cere precizie maximă, unde fiecare tempo irosit zadarnic nu mai poate fi recuperat.

Lipsurile amintite mai sus nu sînt cunoscute doar de ieri, de alaltăieri. Ele au fost pe larg dezbătute și după încheierea ultimului campionat european pe echipe și după Balcaniada de șah de la Poiana Brașov, în toamna anului trecut. S-au făcut recomandări, s-au prevăzut acțiuni concrete în planurile de măsuri, dar F.R. Șah nu a urmărit cu fermitate aplicarea hotărîrilor luate. Practic, pregătirea teoretică și antrenamentul propriu-zis al lotului republican masculin sînt lăsate pe seama conștiinciozității sau interesului fiecărui jucător în parte. Prea puține sînt reuniunile comune cu scopul unor dezbateri teoretice sau pentru disputarea partidelor de antrenament, în condiții asemănătoare acelora ce se întîlnesc în competițiile adevărate. F.R. Șah tolerează nepermis de mult cazurile în care jucătorii noștri fruntași, în fazele superioare ale concursurilor interne, își acordă reciproc cîte o jumătate de punct după 12—15 mutări, poate 20, sub pretextul apariției pe tablă a așa-zișelor poziții egale. Refuzul de a continua jocul în asemenea situații, de a face „eforturi" pentru a găsi soluții de modificare a echilibrului survenit, în sfîrșit, refuzul de a-și menține atenția concentrată cu aceeași forță de-a lungul celor cinci ore de joc regulamentare se plătește scump în întîlnirile cu adversari dîrji, hotărîți să obțină decizia cu orice preț, așa cum am văzut și acum la recent încheiatul turneu internațional de la București.

Toate acestea sînt deficiențe destul de grave, dar care pot fi corectate în bună măsură pînă la începerea competiției din Franța, dacă se va munci cu stăruință și dăruire, așa cum o fac mulți reprezentanți ai sportului românesc.

Tiberiu RĂDULESCU

			1	2	3	4	5	6	7	8	9	10	11	12	13	14	15	Total
1	TEȘKOVSKI	U.R.S.S.	■	½	½	½	1	½	1	½	1	1	½	1	1	1	1	11
2	KURAJIȚA	IUGOSLAVIA	½	■	½	½	0	1	1	1	½	1	1	1	1	1	½	10½
3	WESTERINEN	FINLANDA	½	½	■	0	1	1	0	½	½	0	1	1	1	1	1	9
4	VOGT	R.D.G	½	½	1	■	1	½	0	½	0	½	½	½	½	1	1	8
5	ȘUBĂ	ROMÂNIA	0	1	0	0	■	½	1	0	1	1	1	1	½	0	1	8
6	FARAGO	UNGARIA	½	0	0	½	½	■	½	½	0	1	1	½	1	1	1	8
7	CIOCÎLTEA	ROMÂNIA	0	0	1	1	0	½	■	½	1	½	½	½	½	½	1	7½
8	POPOV	BULGARIA	½	0	½	½	1	½	½	■	½	0	½	½	½	½	1	7
9	VAISMAN	ROMÂNIA	0	½	½	1	0	1	0	½	■	½	½	0	½	½	1	6½
10	STANCIU	ROMÂNIA	0	0	1	½	0	0	½	1	½	■	½	½	½	0	1	6
11	RODRIGUEZ	CUBA	½	0	0	½	0	0	½	½	½	½	■	1	½	½	½	5½
12	GHIZDAVU	ROMÂNIA	0	0	0	½	0	½	½	½	1	½	0	■	1	½	½	5½
13	PLACHETKA	CEHOSLOVACIA	0	0	0	½	½	0	½	½	½	½	½	0	■	1	1	5½
14	PARTOȘ	ROMÂNIA	0	0	0	0	1	0	½	½	½	1	½	½	0	■	½	5
15	MACIEJEWSKI	POLONIA	0	½	0	0	0	0	0	0	0	0	½	½	0	½	■	2

LA OLOT TH. GHIȚESCU SE MENȚINE ÎN LUPTA PENTRU LOCURILE FRUNTAȘE

MADRID, 26 (Agerpres). — Cu trei runde înainte de încheierea turneului internațional de șah de la Olot (Spania), în fruntea clasamentului se află **Pedrag Ostoici** (Iugoslavia) și **Andras Adorjan** (Ungaria) cu cîte 6 puncte fiecare. Maestrul internațional român **Theodor Ghițescu** ocupă locul trei cu 5½ puncte, fiind urmat de **Quinteros** (Argentina) și **Lombardy (S.U.A.)** — 5 p, **Bellon** (Spania) — 4½ p, **Martz (S.U.A.)** — 3½ p, **Pomar, Martin** (ambii Spania) — 3 p, **Iskov** (Danemarca) — 2½ p, **Bartrina** și **Cuadras** (ambii Spania) — 2 p.

În runda a 8-a, Ghițescu (cu piesele albe) l-a învins în 28 de mutări pe Martin, Ostoici l-a învins pe Bellon, Adorjan pe Quinteros, Martz pe Cuadras, iar Bartrina pe Iskov. A fost consemnată remiza în partida Lombardy — Pomar. Partida dintre Adorjan și Cuadras, întreruptă în runda anterioară, a fost cîștigată de șahistul maghiar.

În runda a 9-a, Ghițescu îl va întîlni pe Bartrina.

CAMPIONATUL FEMININ DE VOLEI

(Urmare din pag. 1)

turiști ieșeni și de numeroșii simpatizanți constănțeni, realizînd o suită de puncte. Ieșencele au condus cu **6—1, 11—4** și **13—5**, luptînd cu ardoare pentru fiecare minge. Cînd toată lumea credea că setul va reveni fără nici un dubiu formației ieșene, dinamovistele au o puternică și frumoasă revenire, își organizează excelent jocul la fileu, acoperă judicios întreaga suprafață a terenului, blochează cu promptitudine acțiunile de atac ale adversarelor și echilibrează situația. Astfel, ele reduc un handicap ce părea insurmontabil și încheie victorioase setul : **15—13.** Cea de a doua parte a întîlnirii se desfășoară sub semnul echilibrului, dar la un moment dat Dinamo slăbește ușor atenția, dînd posibilitate adversarelor să se detașeze în final. La scorul de **1—1**, incertitudinea domnea încă asupra rezultatului final. Totuși, Dinamo, bine condusă de pe margine de maestra emerită a sportului, antrenoarea **Doina Ivănescu,** acționează legat, atent și eficace, dominînd de la un capăt la altul setul al treilea, pe care îl cîștigă preluînd conducerea.

Cel mai spectaculos și mai disputat avea să fie setul următor. După ce Dinamo a realizat o serie de puncte, prin care s-a detașat serios de adversara sa (9—2), Penicilina a făcut un ultim efort de a recupera acest handicap. Voleibalistele ieșence au reușit chiar să restabilească egalitatea (10—10) și apoi să preia conducerea (14—10). Galeria ieșeană, entuziasmată de această răsturnare de scor își încurajează echipa, în speranța unei victorii în set și în posibilitatea cîștigării meciului. Totuși, jucătoarele bucureștence nu au renunțat la luptă, au insistat la fiecare fază, au făcut eforturi admirabile în toate compartimentele, izbutind să-și întreacă pînă la urmă partenerele de întrecere în prelungiri.

Meciul s-a ridicat la un nivel spectacular apreciabil, întrunind sufragiile specialiștilor prezenți și ale publicului spectator. Victoria dinamovistelor, cu **3—1 (13, —11, 5, 15),** este rezultatul unei maturități în joc, al experienței de concurs mai vaste dovedite de această echipă. Arbitrii **C. Mușat** (Constanța) și **O. Drăgan** (Timișoara) au condus excelent următoarele formații : DINAMO — **Venera Hofman, Emilia Stoian,** Petruța Tache **(Margareta Șorban),** Constanța Dinculiță (Maria Dobrogeanu), **Helga Bogdan,** Alexandrina Constantinescu ; PENICILINA : Adriana Bobeanu (Georgeta Tănase), Carolina Hatură (Florentina Itu), **Ana Chiriițescu, Aurelia Ichim,** Cristina Popa, **Nadia Brumă** (Mihaela Tănase).

În fața sibiencelor, formația **Rapid,** campioana țării, deținea prima șansă. Publicul constănțean, tinut în permanență tensiune de acest al doilea joc, a asistat la o mare surpriză, poate cea mai mare a turneului final. **C.S.M. Sibiu** a învins cu **3—1 (13, —5, 9, 13),** după un meci în care formația prof. **Florin Braicu** s-a întrecut pe sine. Încă de la început, C.S.M. și-a arătat intențiile de a da o replică puternică giulestencelor, ceea ce avea să se reflecte în echilibrul inițial și, apoi, în superioritatea sibiencelor. După ce au preluat inițiativa, de la jumătatea setului I, voleibalistele din Sibiu au încheiat victorioase, Rapidul și-a revenit o scurtă perioadă de timp, marcată de adjudecarea detașată a setului următor, însă în continuare nu a mai putut stăvili acțiunile decise ale adversarelor, dorința lor de victorie. Se poate spune că întregul sextet sibian, cu mențiuni speciale pentru **Heidrun Schunn** și **Marinela Milea,** a făcut o partidă excelentă. Arbitrii : **Al. Dragomir** (București) și **S. Popescu** (Constanța), au condus foarte bine formațiile : C.S.M. — Margareta Vasiu (Maria Ruja), Marcela Motronea (Doina Gheciov), Marcela Pripiș, Heidrun Schunn, Marinela Milea, Mariana Cloțean ; RAPID — Florica Fugigi, Constanța Bălășoiu, Eugenia Rebac, Martha Szekeli, Elena Crișan (Cristina Băltăretu), Ruxandra Vraniță.

În ultimul meci al zilei : **Farul — Constructorul** 3—1 (10, —12, 6, 8).

fotbal meridiane

Corespondențe speciale pentru SPORTUL

ECHIPELE CALIFICATE IN TURNEUL FINAL AL C.M. ȘI CONTINUĂ PREGĂTIRILE

Astăzi și duminică sînt programate o serie de meciuri amicale interțări în cadrul cărora evoluează cîteva echipe calificate în turneul final al C.M.

Iată ultimele informații, privind cele mai importante meciuri.

La Dresda : R.D. GERMANĂ — CEHOSLOVACIA

BERLIN, 26 (prin telefon). — Prima selecționată a R.D. Germane își continuă pregătirile pentru C.M. într-un ritm foarte ridicat. Lotul de 30 de jucători alcătuit de Buschner se reunește **la mijlocul fiecărei săptămîni,** susținînd fie un antrenament obișnuit, fie un meci de verificare. De la începutul anului, acest program riguros adoptat de Buschner a fost respectat cu toată strictețea și iată că, deși ne aflăm abia la sfîrșitul lunii martie, echipa reprezentativă a R.D. Germane a susținut pînă acum trei meciuri inter-țări și alte verificări (4—0 cu Tunisia, 3—1 cu Algeria și 1—0 cu Belgia).

Miercuri, urmează la Dresda, meciul nr. 4 al anului cu Cehoslovacia, un nou test important în vederea definitivării lotului celor 22 pentru „mondiale". Pe bună dreptate, unii specialiști se întreabă dacă activitatea intensă la care sînt supuși jucătorii nu va avea repercusiuni asupra formei acestora tocmai în turneul final, cu atît mai mult cu cît, în afară de aceste pregătiri, majoritatea componenților lotului (selecționați din echipele F.C. Magdeburg, F.C. Carl Zeiss Jena și Dynamo Dresda) sînt solicitați și în meciurile de campionat.

Doi dintre foștii titulari ai naționalei, **Kreische** și **Dörner** și-au reluat activitatea, în schimb accidentarea lui **Peter Ducke** provoacă grijii antrenorului Buschner. Deocamdată, în locul lui Ducke a fost selecționat **Matoul** de la Lokomotive Leipzig, liderul golgeterilor din campionatul R.D. Germane.

Echipa Cehoslovaciei va fi desigur un adversar dificil pentru elevii lui Buschner. Ea va confirma însă mai bine stadiul actual al pregătirilor, precum și problemele pe care le are de rezolvat antrenorul echipei reprezentative.

HORST FRIEDEMANN
„Deutsches Sportecho"-Berlin

La Zalaegerszeg : UNGARIA — BULGARIA

BUDAPESTA, 26 (prin telefon). — Meciul amical dintre reprezentativele Ungariei și Bulgariei se va desfășura duminică, la Zalaegerszeg. Faptul că un joc internațional interțări dintre primele reprezentative este programat într-un oraș din provincie, constituie un eveniment deosebit, deoarece, în ultimii 26 de ani, asemenea partide s-au organizat numai la Budapesta. Ultima partidă jucată de reprezentativa Ungariei în provincie a avut loc la Debrețin, în 1948, cînd fotbaliștii maghiari au întîlnit pe cei polonezi. Iată că în noua orientare a federației de specialitate își face loc tendința ca meciurile inter-țări dintre primele reprezentative să fie programate și în provincie.

Selecționata Ungariei apare în acest an pentru a doua oară pe teren. În urmă cu cîteva săptămîni ea a întîlnit echipa de tineret a R.D. Germane, pe care a întrecut-o cu 1—0 (autorul golului — Bene).

Acum, echipa lui **Illovszki** este pusă în fața unui examen mai dificil : meciul cu fotbaliștii bulgari, calificați în turneul final al C.M. Totuși, antrenorul maghiar a anunțat că intenționează să-și întinerească formația pentru viitorul campionat european și în acest scop va introduce în formație trei debutanți, dar nu va renunța nici la cei cu vechi state de serviciu, ca **Bene, Fazekas, Zambo, Kü, Szentmihály** ș.a.

Reprezentativa Bulgariei, sub conducerea antrenorului **Hristo Mladenov,** susține cel de al treilea test din acest an. După victoriile obținute în Cipru și Kuweit, misiunea bulgarilor este mai grea. Din lot fac parte majoritatea jucătorilor cunoscuți, ca **Bonev, Penev, Denev, A. Mihailov, Dimitrov, Kolev.** Iată, de altfel, lotul : **Goranov, Stankov** (portari) ; **Zafirov, Aladjov, Velicikov, Penev, Ivkov, Bancev** (fundași) ; **B. Kolev, Bonev, Stoianov** (mijlocași) ; **Voinov, Milanov, A. Mihailov, Denev** și **Dimitrov** (înaintași).

LÁSZLO NISZKACS
„Népsport" — Budapesta

Două celebrități, H. J. Dörner *(stînga)* și Gerd Müller, *s-au întîlnit în întrecere directă, cu prilejul meciului Dynamo Dresda — Bayern München (3—4), în optimile de finală ale C.C.E.*
Foto : KEYSTONE

La Frankfurt : R.F.G. — SCOȚIA

FRANKFURT PE MAIN, 26 (prin telefon). Pe „Waldstadion" din localitate — același pe care se va inaugura turneul final al C.M. — miercuri seară se întîlnesc două dintre finaliste : R.F. Germania și Scoția.

Pentru Helmut Schön, alcătuirea formației nu constituie o problemă. El s-a fixat asupra unor jucători de bază, operînd, ici-colo, cîte o schimbare. Pentru moment, există doar două indisponibilități, care par a fi trecătoare : **Netzer** se plînge de o durere la picior și **Grabowski** este răcit. Dar iată, 11-le cu care vest-germanii vor începe meciul : **Maier — Vogts, Schwarzenbeck, Bekenbauer, Breitner, Höness, Wimmer, Netzer, Grabowski, Müller, Herzog.**

Dacă, după cum se vede, antrenorul vest-german nu are prea multe probleme de rezolvat, în schimb, selecționerul scoțian **Willy Ormond** se află în fața unor situații dificile. Echipa Leeds United, care are mai mulți internaționali scoțieni în formație, nu a fost de acord ca jucătorii ei să fie cedați pentru acest test internațional Scoției. Motivul : Leeds a pierdut marele avans pe care l-a avut și este acum pe punctul să cedeze locul I lui F.C. Liverpool, aflat la 4 p de lider, dar cu două jocuri mai puțin susținute.

TELEX • TELEX • TELEX • TELEX • TELEX

La Bratislava s-a disputat primul meci dintre echipa locală Ruda Hvezda și formația V.F.L. Gummersbach, contînd pentru semifinalele „Cupei campionilor europeni" la handbal masculin. Oaspeții au obținut victoria cu scorul de 16—15 (8—6). Cei mai buni jucători de pe teren au fost Westebbe (Gummersbach) și Peka (Ruda Hvezda), care au înscris 7 goluri fiecare.

■

Peste 10 000 de spectatori au urmărit la Stockholm meciul de hochei dintre echipa U.R.S.S. și o selecționată a cluburilor din prima ligă a campionatului suedez. Hocheiștii sovietici au terminat învingători cu scorul de 11—1 (3—0, 6—1, 2—0).

■

În localitatea elvețiană Herisau au continuat întrecerile campionatului european de hochei (grupa A), rezervat echipelor de juniori. Selecționata U.R.S.S. a întrecut cu 12—3 (5—1, 3—1, 4—1) formația finlandezi, iar Suedia a obținut o surprinzătoare victorie cu 11—2 (3—2, 5—0, 3—0) în fața Cehoslovaciei. După disputarea a două etape, conduc neînvinse echipele Suediei și U.R.S.S. — 4 p, urmate de formațiile Cehoslovaciei și Finlandei — 2 p, Elveției și Poloniei — 0 p.

■

Concursul de sabie de la Varșovia a fost cîștigat de scrimerul sovietic Viktor Sidiak, cu 4 victorii, urmat de Jerzy Pawlowski (Polonia) — 3 v, Eduard Vinokurov (U.R.S.S.) — 2 v (20—20), Viktor Bajenov (U.R.S.S.) — 2 v (21—22) ; Vladimir Nazlimov (U.R.S.S.) — 2 v (17—22) și Imre Gedövari (Ungaria) — 2 v (16—21). La întreceri au participat 101 sportivi.

■

A luat sfîrșit competiția internațională de scrimă „Trofeul Martini", desfășurată la New York. Proba feminină de floretă a fost cîștigată de scrimera franceză Brigitte Dumont-Gapais, care a totalizat 4 victorii. Pe locurile următoare : Ildiko Bobis (Ungaria), K. Rackzova (Cehoslovacia), Consolata Collino (Italia) — cîte 3 v. În proba de sabie, italianul Michele Maffei a terminat neînvins turneul final, realizînd 7 victorii. L-au urmat sportivii maghiari Peter Marot — 5 v și Tomas Kovacs — 4 v.

■

Meciul de tenis dintre echipele Elveției și Austriei, desfășurat la Zürich în cadrul zonei europene a „Cupei Davis", s-a încheiat cu scorul de 3—2 în favoarea jucătorilor austrieci. În ultimele două partide, elvețianul Petr Kanderal l-a învins cu 8—6, 7—5, 6—3 pe Hans Kary, iar austriacul Peter Pokorny a dispus cu 6—3, 6—4, 6—0 de Michel Burgener.

■

Cursa automobilistică de 4 ore, desfășurată pe circuitul de la Le Mans, s-a încheiat cu victoria sportivului francez Guy Chasseuil. Cunoscuții piloți francezi Jean Pierre Beltoise și Jean Pierre Jarier au abandonat în prima manșă din cauza unor defecțiuni tehnice. În manșa a doua, Henri Pescarolo (Franța) a realizat, la volanul unei „Matra Simca", o medie orară de 270,570 km.

■

„Raliul T.A.P.", prima probă a campionatului mondial al raliurilor, s-a încheiat la Lisabona cu victoria echipajului italian Rafaelle Pinto — Arnado Bernacchini („Fiat") — 6 h 26:15. Pe locurile următoare : Paganelli — Russo (Italia) pe „Fiat" — 6 h 30:12, Markku — Kivimaki (Finlanda) pe „Fiat" 6 h 37:22 și Andersson — Hertz (Suedia) pe „Toyoto" — 6 h 40:54. Dintre cele 119 echipaje care au luat startul, numai 40 au reușit să termine cursa.

■

Concursul internațional de schi de la Arosa (Elveția), din cadrul „Cupei Europei", a continuat cu disputarea unei probe masculine de slalom special, cîștigată de suedezul Ingemar Stenmark, cronometrat în 86,31 (43,70 plus 42,61). **„Cupa Aleko"** la schi s-a încheiat, pe muntele Vitoșa (Bulgaria), cu desfășurarea probei masculine de slalom special, cîștigată de cehoslovacul Bohumil Zeman, învingătorul a realizat în două manșe timpul de 103,48 și a fost urmat de Sașko Dikov (Bulgaria) — 103,59 și Jan Hesko (Cehoslovacia) — 103,85. Cursa s-a disputat pe o pîrtie în lungime de 420 m cu o diferență de nivel de 175 m.

ȘTIRI, REZULTATE

● La Ujgorod, în cadrul preliminariilor turneului UEFA, s-au întîlnit selecționatele de juniori ale U.R.S.S. și Poloniei. Meciul s-a încheiat la egalitate : 0—0.

● Echipa reprezentativă de fotbal a U.R.S.S. a susținut la Soci un meci de verificare în compania formației Spartak Moscova. Partida s-a încheiat la egalitate : 0—0. Iată formația alineată de reprezentativa sovietică : **Rudakov (Pilgui

Biblioteca mun. Tîrgu-Mureș

PROLETARI DIN TOATE ȚĂRILE, UNIȚI-VĂ!

Sportul

ZIAR AL CONSILIULUI NAȚIONAL PENTRU EDUCAȚIE FIZICĂ ȘI SPORT

ANUL XXX — Nr. 7725 | 4 PAGINI 30 BANI | Joi 28 martie 1974

PLENARA CONSILIULUI NAȚIONAL AL FRONTULUI UNITĂȚII SOCIALISTE

Sub președinția tovarășului **NICOLAE CEAUȘESCU**, a avut loc, miercuri după-amiază, plenara Consiliului Național al Frontului Unității Socialiste.

La ordinea de zi a plenarei : Modificările la Constituția Republicii Socialiste România, adoptate de Plenara C.C. al P.C.R. din 25—26 martie 1974, supuse dezbaterii și în plenara Consiliului Național al F.U.S.

La începutul lucrărilor a luat cuvîntul tovarășul **Gheorghe Pană**, membru al Comitetului Executiv, secretar al C.C. al P.C.R., membru al Consiliului Național al Frontului Unității Socialiste.

După cum vă este cunoscut — a spus tovarășul Gheorghe Pană — Plenara Comitetului Central al Partidului Comunist Român a aprobat la 26 martie a.c. propunerile referitoare la modificările unor prevederi ale Constituției Republicii Socialiste România, care prezintă însemnătate deosebită pentru dezvoltarea în continuare a întregii vieți politice, economice și sociale din patria noastră. În legătură cu această istorică hotărîre, s-a stabilit să fie supusă aprobării Marii Adunări Naționale propunerea de a se institui înalta funcție de Președinte al Republicii Socialiste România.

Complexitatea vieții noastre sociale pe stat atît pe plan intern, cît și pe planul relațiilor internaționale, în mod firesc sarcini importante, linia organizării centrale a acestui de stat, care să răspundă cît mai plin cerințelor înfăptuirii cu succes a obiectivelor edificării socialiste românești.

În vederea realizării acestor obiective fundamentale, Plenara Comitetului Central al P.C.R. a apreciat ca fiind necesară instituirea funcției de Președinte al Republicii Socialiste România, care va continua să păstreze în același timp și calitatea de președinte al Consiliului de Stat. Președintele Republicii Socialiste România va exercita o parte din atribuțiile ce revin Consiliului de Stat atît în relațiile interne, cît și în relațiile internaționale.

În unanimitate, Plenara Comitetului Central al Partidului Comunist Român a prezentat drept candidat pentru înalta funcție de Președinte al Republicii Socialiste România pe secretarul general al partidului, tovarășul Nicolae Ceaușescu.

Rațiunea pentru care a fost făcută această propunere este aceea că tovarășul Nicolae Ceaușescu reprezintă cea mai proeminentă personalitate a națiunii noastre socialiste, omul care întruchipează calitățile cele mai înalte de conducător de partid și de stat, de patriot consecvent, de militant înflăcărat pentru cauza socialismului și comunismului în patria noastră, pentru libertatea și neatîrnarea României, pentru solidaritatea internaționalistă cu toate țările socialiste, cu toate forțele revoluționare ale lumii.

Acestea sînt și motivele pentru care propun susținerea de către Consiliul Național al Frontului Unității Socialiste a candidaturii tovarășului Nicolae Ceaușescu, conducătorul partidului și statului nostru, cel mai iubit fiu al poporului român, în funcția de Președinte al Republicii Socialiste România.

continuă a nivelului de civilizație și a bunăstării întregului popor, înaltul prestigiu de care se bucură țara noastră în lume.

1. — Plenara Consiliului Național al Frontului Unității Socialiste a hotărît în unanimitate să-și însușească propunerile adoptate de Plenara C.C. al P.C.R. cu privire la unele modificări ale Constituției și, la rîndul său, a decis să recomande Marii Adunări Naționale legiferarea lor.

2. — Exprimînd adeziunea deplină a tuturor organizațiilor care alcătuiesc Frontul Unității Socialiste, a întregului nostru popor, plenara Consiliului Național al F.U.S. și-a însușit cu un sentiment de profundă satisfacție și mîndrie patriotică hotărîrea Plenarei C.C. al P.C.R. din 25—26 martie a.c. de a propune Marii Adunări Naționale alegerea tovarășului Nicolae Ceaușescu, secretar general al Partidului Comunist Român, în funcția de Președinte al Republicii Socialiste România.

În unanimitate, plenara Consiliului Național al Frontului Unității Socialiste a susținut candidatura tovarășului Nicolae Ceaușescu pentru înalta funcție de șef al statului român și a hotărît să propună, la rîndul său, Marii Adunări Naționale alegerea secretarului general al partidului ca Președinte al Republicii Socialiste România.

3. — Plenara Consiliului Național al F.U.S. și-a însușit hotărîrea Plenarei C.C. al P.C.R. cu privire la eliberarea tovarășului Ion Gheorghe Maurer din funcția de președinte al Consiliului de Miniștri, la cererea sa.

Plenara Consiliului Național al F.U.S. și-a însușit hotărîrea Plenarei C.C. al P.C.R. de a propune pentru funcția de președinte al Consiliului de Miniștri pe tovarășul Manea Mănescu.

Plenara Consiliului Național al F.U.S. a hotărît ca propunerile respective să fie prezentate Marii Adunări Naționale și în numele Consiliului Național al Frontului Unității Socialiste.

4. — Plenara Consiliului Național al F.U.S. a hotărît convocarea pentru ziua de 23 mai a Congresului Frontului Unității Socialiste.

În încheierea lucrărilor plenarei, a luat cuvîntul tovarășul **NICOLAE CEAUȘESCU.**

Mulțumind pentru încrederea manifestată de Consiliul Național al Frontului Unității Socialiste, prin votul pe care l-a dat, susținînd hotărîrea și propunerea Plenarei C.C. al P.C.R., tovarășul NICOLAE CEAUȘESCU a declarat, în aplauzele entuziaste ale participanților, că va servi, ca și pînă acum, poporul, cauza socialismului și comunismului, dezvoltarea patriei noastre, creșterea bunăstării și fericirii poporului român, politica de colaborare și pace cu toate națiunile lumii.

...URA TOVARĂȘULUI NICOLAE CEAUȘESCU PENTRU ...NCȚIE DE PREȘEDINTE AL REPUBLICII SOCIALISTE ...ĂNIA SUSȚINUTĂ CU ÎNFLĂCĂRARE ȘI MINDRIE PATRIOTICĂ

...ilor au luat cu... **...a Ștefănescu**, prim-s... ...l U.T.C., ministru ... tineretului, **Ludovic Fa...** ...ntele Consiliului județean ... al F.U.S., **Miron Nicolescu**, ...tele Academiei Republicii S... România, **Eleonora Mărculescu** ... președinta Comitetului județean al femeilor — Galați, **Richard Winter**, președintele Consiliului județean Sibiu al F.U.S., **Toma Spiridon**, maistru la Uzinele „1 Mai" din Ploiești, **Tîncu Anton**, președintele Cooperativei agricole de producție din Palazu Mare — Constanța, **Constantin Dăscălescu**, președintele Consiliului județean Galați al F.U.S.

Participanții la dezbateri — reprezentanți ai organizațiilor de masă și obștești, ai clasei muncitoare, țărănimii și intelectualității, ai oamenilor muncii români, maghiari, germani — au susținut cu înflăcărare candidatura tovarășului Nicolae Ceaușescu pentru înalta funcție de Președinte al Republicii Socialiste România, și-au manifestat încă o dată, și cu acest prilej, simțămintele de dragoste, stimă, prețuire față de secretarul general al Partidului Comunist Român. În cuvîntul lor, ei au dat o înaltă apreciere activității laborioase, plină de pasiune și dăruire, a conducătorului partidului și statului nostru pusă în slujba edificării societății socialiste multilateral dezvoltate, a înfloririi patriei și fericirii poporului, cauzei socialismului și păcii în lume, subliniind că viața și munca celui care conduce cu înțelepciune destinele națiunii române întruchipează un strălucit exemplu pentru toți oamenii muncii din patria noastră. De numele tovarășului Nicolae Ceaușescu — au subliniat vorbitorii — sînt indisolubil legate marile realizări obținute de România socialistă în construcția vieții noi pe pămîntul patriei noastre, în ridicarea

ȘEDINȚA CONSILIULUI DE STAT

În ziua de 27 martie 1974, a avut loc, la Palatul Republicii, ședința Consiliului de Stat, prezidată de tovarășul Nicolae Ceaușescu, președintele Consiliului de Stat.

Consiliul de Stat a examinat și și-a însușit în unanimitate proiectul de lege privind modificarea Constituției Republicii Socialiste România, elaborat pe baza hotărîrilor Plenarei Comitetului Central al Partidului Comunist Român din 25—26 martie a.c., și a hotărît ca acest proiect să fie supus spre adoptare Marii Adunări Naționale.

Totodată, Consiliul de Stat, în unanimitate, și-a însușit hotărîrea Plenarei C.C. al P.C.R. de a se propune Marii Adunări Naționale alegerea tovarășului Nicolae Ceaușescu, secretar general al Partidului Comunist Român, ca președinte al Republicii Socialiste România

ÎN ETAPA A XXI-a A DIVIZIEI A LA FOTBAL

UNIVERSITATEA CRAIOVA ȘI STEAGUL ROȘU BRAȘOV PERFORMERELE UNEI ETAPE AGITATE

● RUNDA DE IERI A FOST DOMINATĂ DE SCORURILE DE EGALITATE ● DOAR DOUĂ ECHIPE GAZDĂ (DINAMO ȘI SPORT CLUB BACĂU) VICTORIOASE ● „PLOAIE DE GOLURI" LA IAȘI ȘI CONSTANȚA ● PUNCTE PREȚIOASE PENTRU PETROLUL, C.F.R. CLUJ, RAPID ȘI A.S.A. ● TREI MECIURI ÎNCHEIATE CU SCOR ALB

Cu toată opoziția lui Pojoni, șutul lui Dumitrache își va atinge ținta și Dinamo va majora scorul la 2—0.
Foto : Dragoș NEAGU

GOLGETERII

15 GOLURI : **Bălan** (Univ. Craiova), **Adam** (C.F.R. Cluj) — 3 din 11 m.

13 GOLURI : D. Georgescu (Dinamo) — 2 din 11 m.

12 GOLURI: Mărculescu (F.C. Constanța), I. Mureșan (A.S.A.) — 2 din 11 m.

11 GOLURI: Năstase (Steaua), Mulțescu (Jiul) — 2 din 11 m.

10 GOLURI : Dobrin (F. C. Argeș) — 1 din 11 m, I. Constantin (Sportul studențesc) — 2 din 11 m.

9 GOLURI : Neagu (Rapid), M. Sandu (Sportul studențesc).

8 GOLURI : Broșovschi (U.T.A.), Oblemenco (Univ. Craiova) — 1 din 11 m.

REZULTATE TEHNICE

C.S.M. REȘIȚA	— C.F.R. CLUJ	0—0
„U" CLUJ	— RAPID	0—0
F. C. ARGEȘ	— STEAGUL ROȘU	1—2 (1—1)
DINAMO	— U.T.A.	4—1 (1—0)
SPORT CLUB BACĂU	— SPORTUL STUDENȚESC	1—0 (0—0)
POLITEHNICA IAȘI	— UNIV. CRAIOVA	3—4 (1—2)
F. C. CONSTANȚA	— „POLI" TIMIȘOARA	3—3 (2—2)
JIUL	— PETROLUL	0—0
STEAUA	— A.S.A. TG. MUREȘ	1—1 (0—1)

CLASAMENT

1. UNIVERSITATEA CRAIOVA	21	13	4	4	43—23	30
2. Dinamo	21	10	5	6	30—22	25
3. F. C. Constanța	21	10	4	7	35—25	24
4. Steaua	21	9	5	7	27—20	23
5. F. C. Argeș	21	10	3	8	32—32	23
6. U.T.A.	21	10	3	8	23—24	23
7. Steagul roșu	21	9	4	8	24—18	22
8. C.S.M. Reșița	21	7	8	6	29—25	22
9. A.S.A. Tg. Mureș	21	9	4	8	27—33	22
10. „U" Cluj	21	8	5	8	18—17	21
11. Jiul	21	8	4	9	26—24	20
12. Politehnica Timișoara	21	6	8	7	22—24	20
13. Sportul studențesc	21	8	3	10	28—26	19
14. Rapid	21	6	6	9	19—26	18
15. Petrolul	21	6	5	10	18—27	17
16. C.F.R. Cluj	21	6	5	10	21—35	17
17. S. C. Bacău	21	6	4	11	21—31	16
18. Politehnica Iași	21	7	2	12	22—33	16

ETAPA VIITOARE (31 martie)

A.S.A. TG MUREȘ	— F. C. ARGEȘ	(2—4)
„POLI" TIMIȘOARA	— POLITEHNICA IAȘI	(0—1)
UNIV. CRAIOVA	— „U" CLUJ	(1—0)
RAPID	— STEAUA	(2—3)
PETROLUL	— C.S.M. REȘIȚA	(1—5)
STEAGUL ROȘU	— F. C. CONSTANȚA	(0—1)
JIUL	— U.T.A.	(0—1)
C.F.R. CLUJ	— SPORT CLUB BACĂU	(1—3)
SPORTUL STUDENȚESC	— DINAMO	(3—0)

CITIȚI ÎN PAGINA A 4-A CRONICILE ETAPEI a XXI-A A DIVIZIEI A DE FOTBAL

Turneul final al campionatului feminin de volei (locurile 1-6)

DOAR DINAMO ȘI RAPID CONTINUĂ CURSA PENTRU TITLU

CONSTANȚA, 27 (prin telefon). După primele trei etape ale turneului final, din cadrul campionatului feminin de volei (locurile 1—6), din cele trei candidate la titlu au mai rămas două : **Dinamo** și **Rapid.** Invinsă marți de Dinamo, cea de a treia candidată (Penicilina Iași) a suferit o nouă înfrîngere la scor categoric. De data aceasta, ieșencele au cedat în întîlnirea cu Rapid, la capătul unui joc de scăzut nivel tehnic, mult sub așteptări. Giuleștencele, care fuseseră întrecute fără drept de apel în etapa precedentă de către C.S.M. Sibiu, au depus în fața Penicilinei străduințe mai mari pentru a obține victoria și a-și păstra, totuși, o șansă la primul loc.

Începutul întîlnirii a fost însă dominat de ieșence, care și-au materializat atuul jocului rapid într-o serie de puncte prețioase. Ele au condus de altfel în setul întîi cu 5—0, 6—1, 8—3, 9—4 și 10—5, însă îndată ce Rapidul a trecut peste momentul debutului și a impus jocului un ritm convenabil, Penicilina a cedat pas cu pas din avantaj și, pînă la urmă, setul într-un final disputat. Această primă parte a jocului anunța însă prăbușirea

Aurelian BREBEANU
Cornel POPA-coresp. județean

Astăzi este zi liberă, turneul continuă mîine de la orele 16, după următorul program :
Dinamo — C.S.M. Sibiu
Constructorul — Rapid
Farul — Penicilina

CLASAMENT

1. Dinamo	8	7	1	23:11	15
2. Rapid	8	6	2	21:13	14
3. Penicilina	8	5	3	18:15	13
4. Constructorul	8	2	6	13:19	10
5. Farul	8	2	6	13:21	10
6. C.S.M. Sibiu	8	2	6	11:20	10

(Continuare în pag. a 3-a)

COMPETIȚIA PUGILISTICĂ „CRITERIUL TINERETULUI" A DEBUTAT PROMIȚĂTOR LA GALAȚI

GALAȚI, 27 (prin telefon). În ciuda etapei de fotbal, care a ținut în apropierea televizoarelor și a aparatelor de radio mulți dintre iubitorii sportului din localitate, boxul s-a dovedit pînă la urmă o tentație irezistibilă. Deși foarte puțin populată la începutul primei partide a galei inaugurale a „Criteriului tineretului", Sala sporturilor a căpătat treptat aspectul ei obișnuit la întrecerile pugilistice, aproximativ 1 000 de spectatori luînd loc în tribune. Prezența lor a fost pe deplin răsplătită. Tragerile la sorți au oferit chiar din prima zi a ediției a V-a a competiției organizată de ziarul „Munca", în colaborare cu F. R. Box și organele locale, meciuri care ar fi putut alcătui programul finalei.

Fără îndoială, întîlnirea cocoșilor **Constantin Buzduceanu** (C.S.M. Craiova) și **Jenel Vancea** (Dinamo București) și-a ciștigat pe drept cuvînt titlul de „vedetă" a reuniunii. Cei doi, mai vechi rivali, candidați la titularizarea în echipa reprezentativă de tineret s-au înfruntat și de data aceasta atît pe plan tehnic, cît și pe cel al combativității. Cu atuul vitezei de partea sa, craioveanul a reușit să aducă punctele necesare victoriei. Dinamovistul a început lupta extrem de decis și sigur pe el, obligîndu-și adversarul să adopte o tactică defensivă. Dar, din rundul 2, directele și croșeele de dreapta, plasate cu precizie de Buzduceanu, l-au temperat pe Vancea, care în cele din urmă a cedat victoria adversarului său.

În rîndul partidelor frumoase se situează și cele dintre **Paul Dragu** (Steaua) — **Dumitru Negru** (Dinamo Brașov) — la categoria semimuscă, **Mihai Hozu** (U. M. Timișoara) — **Nicolae Nichitov** (B. C. Brăila) — la ușoară, **Ion Truță** (Viitorul București) — **Ștefan Călinescu** (Nicolina Iași) ș. a.

A impresionat, de asemenea, precizia și promptitudinea tînărului **Carol Hajnal** (Metalul Salonta), care cu cîteva directe fulgerătoare la bărbie l-a silit pe tenacele **Nicolae Nicolaev** (B. C. Galați) să abandoneze în prima repriză. Celelalte : **cat. semimuscă :** Turan Rușit (Voința C-ța) b. p. Constantin Cristea (Rafinorul Ploiești), **cat. ușoară :** Mihai Hozu (U. M. Tim.) b. p. Nichitov (B. C. Brăila), **cat. semimijlocie :** Damian Cimpoiașu (Dinamo Bv.) b. p. Florian Ghițescu (C.S.M. Reșița), Ion Truță (Viitorul) b. p. St. Călinescu (Nicolina Iași), **cat. mijlocie :** Aurel Stana (C.F.R. Tim.) b. p. Nicolae Chipirog (Nicolina Iași), Gheorghe Bucur (Dinamo Bv.) p. p. Grigore Sasu (Metalul Suceava), **cat. grea :** Costică Dafinoiu (B. C. Brăila) b.k.o. 2 Marin Gales (Crișul Oradea).

Mihai TRANCA
Petre HENȚ

AZI, LA POSTURILE DE RADIO ȘI TELEVIZIUNE

Astăzi în jurul orei 11,15 posturile noastre de radio și televiziune vor transmite direct de la Palatul Marii Adunări Naționale ședința solemnă consacrată alegerii Președintelui Republicii Socialiste România.

IERI, PE STADIONUL OLIMPIA

DOUĂ REUȘITE ÎNTÎLNIRI ALE ECHIPELOR REPREZENTATIVE DE RUGBY (seniori și juniori)

Ieri după-amiază ambele loturi naționale de rugby (seniori și juniori) s-au prezentat publicului bucureștean, pe stadionul Olimpia, în cadrul unor partide de antrenament. Tricolorii se pregătesc pentru a întîlni, la București, la 14 aprilie, reprezentativa Poloniei, în cadrul campionatului european, în timp ce cei mai tineri rugbyști ai țării — campioni ai continentului la ultimele două ediții ale turneului F.I.R.A. — fac deosebite eforturi pentru a alcătui o nouă echipă capabilă de a recidiva în temerara ei tentativă de a-și menține prețiosul trofeu și, totodată, supremația în Europa.

Mai întîi cîteva cuvinte despre reprezentativa A care, intenerită, realizează noi acumulări în vederea absolvirii cu succes a acestui viitor examen cu XV-le Poloniei, primul test de acasă în suita unor partide care vor crește treptat în importanță și dificultate (jocuri cu Spania, R.F. Germania și Franța). Ieri, selecționabilii au întîlnit o echipă cam „subțire", Dinamo (fără mulți titulari), pe care au învins-o fără prea mari dificultăți: 35—0 (16—0), după un joc agreabil și plin de faze spectaculoase. Fundașul **Durbac** este autorul celor mai multe puncte: 19 (1 încerc., 2 lov. de picior căzute, 1 lov. de pedeapsă și 3 transf.). Au mai înscris **Teleașă** (2 încerc.), **Cioarec** și **Ianusievici** (cîte o încerc.). Așa după cum spuneam, însă, testul nu a fost pe deplin edificator, deoarece adversarul întîlnit nu a depus o rezistență deosebită, menită a-i pune la grea încercare pe tricolori. Rămîne, desigur, ca partida de antrenament de miercurea viitoare să fie mai concludentă. Iată și formația în care a evoluat lotul : **Durbac — Ianusievici, Nicolescu, Marian, Teleașă — Alexandru Dumitru, Mateescu — Achim (Miclescu), Gheorghe Dumitru, Pop — Atanasiu (Șerban), Mușat — Dinu, Munteanu, Ciornei (Cioarec).** Aripa **Ion Constantin** și tălonerul **Ortelecan** au evoluat în cadrul formației dinamoviste. De remarcat unele absențe de marcă : **Postolache, Nica** și **Fugigi** (toți trei accidentați), ca și cei patru dintre preselecționații de la Constanța (**Marica** și **Motrescu,** doi centri, a căror lipsă se pare că este motivată, **Florescu** și **Bucos,** mijlocașii pe care am fi dorit oricum să-i vedem la lucru. Este vorba doar de interesele echipei naționale !). Din tabăra dinamovistă o bună impresie au produs **Constantin, Baciu** și **Roman.**

În continuarea meciului disputat de „lotul mare" au evoluat juniorii, care s-au întîlnit cu formația de divizie secundă Olimpia, una dintre fruntașele seriei bucureștene. A rezultat o partidă agreabilă, care a avut darul de a ne demonstra seriozitatea cu care lucrează lotul de juniori în dorința sa de a menține echipa în fruntea ierarhiei rugbyului european. Iată și formația de bază a juniorilor : **Milca — Anton Victor, Grosu (Dragu), Stancu, Lazăr — Tamașiu (Grosu), Drondoe — Murariu, Tudose, Ion Florentin — Drumea, Toma — Jianu, Ebu, Răileanu.**

(D. C.)

Adrian Mateescu este un mijlocaș cu multă experiență, care transmite echipei întotdeauna siguranță. Iată-l lansîndu-și linia de treisferturi, după o grămadă.
Foto : V. BAGEAC

Ancheta noastră

CREȘTEREA POPULAȚIEI, URBANIZAREA ȘI SPAȚIILE PENTRU SPORT

Azi, JUDEȚUL VRANCEA

PREOCUPARE DEOSEBITĂ PENTRU VIITORUL SPORTIV AL SATELOR ȘI COMUNELOR

● Școlile — viitoarele centre sportive ale comunei ● „Omul trebuie să respire, să nu fie dominat de beton și mașini" ● Proiectanții luptă împotriva sedentarismului ● Pentru ca Vrancea să fie cît mai accesibilă turiștilor

Dicționarul de estetică generală, referindu-se la rolul arhitecturii, precizează : **„Ca și în cazul întregii arte socialiste, și pentru arhitectură scopul ultim al eforturilor ei creatoare rămîne, dincolo de rezolvarea optimală a unor probleme funcționale și structurale, satisfacerea nevoilor spirituale complexe ale omului..."**

Așadar, în centrul preocupărilor se află în permanență OMUL și satisfacerea în cel mai înalt grad a cerințelor sale. Acesta este de fapt și motivul pentru care asistăm, în momentul de față, la un continuu proces de înnoire atît a localităților urbane, cît și a celor rurale. În acest context amenajările pentru exerciții fizice și sport ocupă un loc bine definit, ele devenind suportul unei activități menite să contribuie esențial la întărirea sănătății populației, la creșterea capacității de muncă, la refacerea după efort.

Pornim de la situația cifrică — oferită cu amabilitate de tov. **Ilie Vlad,** directorul Direcției județene de statistică Vrancea privind dezvoltarea demografică în această zonă — potrivit căreia 78,4% din totalul locuitorilor reprezintă populație rurală, cu un însemnat procentaj de tineri (17% numai între 15 și 25 de ani), precum și de la faptul că, în prezent, se lucrează cu intensitate la sistematizarea localităților rurale, am ales ca temă a investigației, în cadrul anchetei noastre, problemele legate de locul sportului în sistematizarea comunelor și satelor județului Vrancea.

„INTENȚIONĂM SĂ FACEM NOI ZONE SPORTIVE ÎN COMUNĂ"

Ghid prin „viitorul" meleagurilor vrîncene ne-a fost tov. **ing. Eugenia Grădișteanu,** vicepreședintă a

Anchetă realizată de
Emanuel FANTÂNEANU

(Continuare în pag. a 2-a)

DE CE EXCURSII NUMAI PE TRASEE EXTERNE?

Nu de puține ori, în raidurile și vizitele noastre efectuate prin întreprinderi și instituții, ne-a fost dat să întîlnim diferite obstacole, cele mai multe subiective, apărute în calea unei bogate activități pe linie turistică destinată diferitelor categorii de salariați. Din păcate, aceste anomalii apar sub forme extrem de variate, în funcție de condițiile specifice ale fiecărei unități și în rîndurile de față ne ocupăm de o asemenea „barieră", detectată la Fabrica de medicamente ce-și are sediul pe platforma industrială bucureșteană Dudești.

Chiar de la începutul discuțiilor purtate cu diferiți factori răspunzători în domeniul turismului de aici, ne-a fraptat faptul că **numărul acțiunilor efectuate în străinătate de către salariații acestei instituții este mai mare decît al celor care privesc deplasările pe traseele interne**, de cel mai mare interes. Bineînțeles, nu pledăm în nici un caz pentru reducerea activității de volaj în țările vecine, dar la o analiză mai amănunțită, am constatat că ele angrenează, în general, aceiași și aceiași salariați. Or, raportînd acest număr la totalul forței de muncă angajate, cei ce practică turismul, indiferent sub ce formă, la Fabrica de medicamente, este foarte scăzut.

Cum s-a ajuns la această situație? Discuțiile avute cu **V. Lascăr** și **Dominica Pop** — doi dintre interlocutorii noștri din comisia turistică pe întreprindere — nu au avut darul să ne informeze decît la modul foarte... general, care a fost programul excursiilor efectuate în perioada precedentă vizitei noastre. În 4—5 luni s-au efectuat 4—5 excursii interne, fără a ni se putea preciza datele și numărul exact al participanților, așa cum era normal să se știe dintr-o eventuală situație statistică. Ni s-a vorbit mai mult despre excursiile pe itinerarii externe... Din datele ulterioare, aflate de la secretara asociației sportive, **Aurelia Mantani** s-a confirmat ipoteza că membrii comisiei turistice a Fabricii de medicamente lasă pe planul al doilea excursiile de largă accesibilitate pentru marea masă a salariaților, ocupîndu-se de interesele celor puțini, amatori de călătorii externe. **„Am tesizat această înclinație a membrilor comisiei** — ne-a spus interlocutoarea **— și am fost obligată să le trasez o sarcină... în extremis: nu mai efectuăm excursii în străinătate decît după ce aceste persoane cu atribuții organizează și cîte o acțiune pe Valea Prahovei, pe Valea Oltului, la Peștera Muierii sau în atîtea și atîtea alte locuri frumoase din țară.**

Nu putem acuza comisia de resort turistic de la Fabrica de medicamente de inactivitate sau de lipsă de interes, dar în orice caz de orientare greșită, în investirea eforturilor sale: **munca obștească privește nu interesele unui grup restrîns de salariați ci, în primul rînd, satisfacerea dorințelor și nevoilor marii mase de lucrători.**

Radu TIMOFTE

CONCURS DE ORIENTARE TURISTICĂ PE SCHIURI

Cu cîtva timp în urmă s-a desfășurat în munții Semenicului cea de a 12-a ediție a „Cupei Banatului" la orientare turistică pe schiuri. Au participat 28 de echipe, la reușita acțiunii contribuind excelența organizare, zăpada bună și timpul frumos, precum și eforturile comisiei județene de turism Timiș, în frunte cu președintele ei, dr. Constantin Lupu. Iată ocupantele primelor trei locuri: masculin: 1. **Voința Timișoara** (A. Fenești, R. Schuster) 65:27 min., 2. C.S.M. Reșița 67:05, 3. Dacia București 68:21; feminin: 1. **Voința Timișoara** (Ana-Maria Mariaș, Mariana Ciuleac) 84:20, 2. Politehnica Timișoara 91,44, 3. Liceul N. Lenau 100:21.

P. ARCAN — coresp. județean

Duminici petrecute în soare, în aer liber, în mijlocul munților, împreună cu membrii familiei — iată obiective care pot fi atinse de către asociațiile sportive sindicale, printr-o bogată activitate turistică.

DOUĂ INIȚIATIVE

Este îndeobște cunoscută aglomerația ce se formează în jurul B.T.T.-urilor și a O.J.T.-urilor în fiecare săptămînă. Mulți tineri ce studiază în diferite unități de învățămînt și salariați din întreprinderi și instituții se înscriu la acțiunile turistice organizate de către organismele amintite. În unele localități urbane ale țării organizațiile cu atribuții în domeniul turistic au simțit acest impediment care, nu de puține ori, conduce spre refuzul, obiectiv, al cererilor amatorilor de drumeție și călătorie. Din acest motiv, au luat ființă unele forme noi de organizare a activității turistice, menite, poate nu atît să efectueze practic acțiunile turistice, cît să depună eforturi în direcția mobilizării și propagandei, pentru stimularea inițiativelor de grup ale iubitorilor acestui gen de mișcare. Iată două asemenea inițiative.

La Bacău, pe lîngă comisia de turism a C.J.E.F.S., a luat ființă un COLECTIV OBȘTESC care are responsabili de resort în fiecare întreprindere și instituție. Patronat de Consiliul județean al sindicatelor, acest organism se întrunește în fiecare miercuri, stabilind planul de muncă și acțiunile ce vor fi întreprinse pentru duminica imediat următoare (excursii în împrejurimile orașului) și pentru cea de a doua duminică (călătorii cu autobuzul sau trenul de mai lungă durată). În urma acestei inițiative, activitatea turistică din unele unități industriale a căpătat un nou impuls atît în direcția numărului sporit de acțiuni, cît și în cea a regularității lor săptămînale. La acest capitol merită a fi remarcate Combinatul petrochimic din orașul Gheorghe Gheorghiu-Dej și asociația sportivă Sănătatea din aceeași localitate, ultima reușind să mobilizeze, duminical, sute de salariați. În programul săptămînal al colectivului obștesc de turism, din Bacău, au intrat — ca o obișnuință — duminicile cultural-sportive, găzduite în pădurile apropiate de la Gherăești și Scutaru.

În anul 1973 a fost constituit CLUBUL MUNICIPAL DE TURISM din Satu Mare, ce activează pe lîngă Clubul tineretului. Forme principale de activitate — excursiile și concursurile de orientare turistică, care au atins la un recent bilanț cifra de 200. În fiecare săptămînă, cu sprijinul practic al Consiliului popular județean, două autobuze, ale diferitelor întreprinderi din localitate rezolvă, prin rotație, problema transportului între oraș și obiectivul turistic vizitat. O altă consecință a bunei orientări a clubului municipal de turism din Satu Mare o constituie amenajările sportive simple (terenuri de fotbal, instalații de gimnastică, minipiste cu obstacole) amenajate în cîteva puncte de interes turistic cum ar fi Valea Mării, Hanul Vama, Simbra Oilor, barajul Călinești — Oaș, Bodul Moroieni, Podul Foieni-Carei și altele.

Avînd în vedere răspîndirea din ce în ce mai mare a turismului în rîndul oamenilor muncii — care poate duce, în unele cazuri, la nesocotirea tuturor cererilor de excursii —, considerăm că înființarea unor asemenea cluburi sau colective obștești de turism este bine venită. Nu sînt prejudiciate veniturile și rentabilitatea instituțiilor specializate (B.T.T., O.J.T.) și, mai mult, se poate răspunde favorabil unui număr mult mai mare de solicitări.

MINIMUM ȘAPTE ZILE PE AN...

Relieful județului Maramureș constituie o permanentă și îmbietoare invitație la drumeții, la excursii. Lucrul acesta îl știu toți locuitorii județului, care aproape la fiecare sfîrșit de săptămînă pornesc către punctele turistice cele mai apropiate. Pentru cei din Baia Mare, orașul de reședință al Maramureșului, stațiunea Usturoi, *situată la numai 3 kilometri distanță, este continuu suprasolicitată. La* Izvoarele *(circa 20 de kilometri) fac popas, duminicile mai ales, iubitorii de sporturi ale iernii (schi și săniuș, îndeosebi), care beneficiază și acum, în aceste zile de primăvară, de suficientă zăpadă.*

Totuși, cei mai avizi amatori de drumeții și excursie rămîn pionierii. Dintr-un dialog purtat cu prof. Alexandru Balko, *șeful comisiei sport-turism a Consiliului județean Maramureș al Organizației pionierilor, rezultă că în prezent aproape că nu există unitate (respectiv școală generală) care să nu aibă cel puțin un cerc de turism cu o activitate concretă. Și aceasta încă din anul 1970. Cu alte cuvinte, ne aflăm în cel de-al patrulea an de cînd C.J.O.P. Maramureș și Inspectoratul școlar județean sprijină activ turismul pionieresc de masă, caută să-l consolideze, să-i sporească dimensiunile.*

Există în Maramureș cîteva centre unde pionierii și-au stabilit în vacanțe veritabile puncte de sprijin. Altfel spus, un fel de statemajore ale activității turistice de masă. De pildă, la Blidari, *la* Nistru, *la* Vișeul-de-Sus *sau la* Borșa. *În unele locuri au fost construite căsuțe care îi găzduiesc pe micii iubitori ai drumețiilor și excursiilor. În altele au fost amenajate cabane speciale, din cele preluate de la I.F.E.T. și Inspectoratul silvic, prin intermediul O.J.T. Maramureș. Aceste cabane aparțin unor școli generale situate în imediata lor vecinătate și ele sînt gospodărite cu multă chibzuință, în așa fel încît să deservească o masă cît mai mare de pionieri.*

Condițiile tot mai bune create turismului pionieresc de masă au facilitat întocmirea unui amplu program, propriu fiecărei școli generale, din care rezultă că anual *se efectuează* cel puțin 7 zile de drumeții și excursii. *Pentru materializarea acestei inițiative, școlile maramureșene au obligația să-și întocmească un jurnal de excursie care cuprinde probleme de ordin organizatoric, opinii ale participanților, consemnarea unor momente inedite etc. Asemenea jurnale fac — periodic — obiectul unui reușit schimb de experiență, menit să determine continua îmbunătățire a activității turistice pionierești.*

Tiberiu STAMA

PREOCUPARE DEOSEBITĂ PENTRU VIITORUL SPORTIV AL SATELOR ȘI COMUNELOR

(Urmare din pag. 1)

Consiliului popular județean, care a răspuns cu deosebită solicitudine la întrebările noastre.

— Avînd ca puncte directoare prevederile planului cincinal, intenționăm ca în acest an să reactualizăm studiul de sistematizare a județului. Acest studiu prevede, printre altele, și transformarea unor comune în centre urbane — printre care Gugești, Vidra, Năruja, Măicănești, Cîmpuri, Dumitrești, Tătăranu — ele întrunind condițiile pentru a trece la acest stadiu de dezvoltare.

— Firește, odată cu aceasta se va avea în vedere și realizarea unor construcții social-culturale. Ce ne puteți spune în acest sens?

— Pentru anul viitor ne-am propus construirea de locuințe, case ale specialiștilor, școli, dezvoltarea serviciilor de prestări pentru populație, baze sportive.

— Pentru că printre viitoarele amenajări în comunele județului ați inclus și bazele sportive, v-am ruga să precizați în ce mod se va rezolva dorința multor cetățeni, a tinerilor în special, de a practica sportul?

— Ne-am gîndit că este mult mai bine dacă în locul unor ansambluri costisitoare vom face baze simple, orientate pe lîngă școală, deoarece cred că ea poate și trebuie să polarizeze această activitate la nivelul comunei, al satului. De asemenea, intenționăm să amenajăm zone de agrement situate în apropierea orașelor, care să deservească, totodată, și comunele din apropiere. Un exemplu îl constituie cea de lîngă Mărășești, unde se va construi un ștrand, terenuri sportive și tot ceea ce este necesar în această privință.

— Județul Vrancea, din punct de vedere geografic, beneficiază de toate formele de relief, de la cîmpie, pînă la munte. Știm că zona montană a fost puțin exploatată pînă acum, rămînînd cvasinecunoscută, deși dispune de frumuseți deosebite.

— Dezvoltarea județului este prevăzută din toate punctele de vedere, inclusiv cea turistică. De aceea, în prezent, se află în fază de studiu, proiectul pentru zona turistică, la care colaborează O.J.T. și U.J.C.C. În prim plan se situează Soveja, pe care vrem să o introducem printre punctele de mare atracție. În paralel, dorim să punem în evidență monumentele istorice — cum este, printre altele, mînăstirea Mera, care datează de pe vremea lui Dimitrie Cantemir —, contribuind astfel la dezvoltarea generală și continuă a întregului județ.

— Ce vor avea la dispoziție copiii?

— Spațiile verzi și cele destinate pentru joaca copiilor ne preocupă în mare măsură. Omul trebuie să respire, să nu fie sufocat de beton și mașini. Eu intervin totdeauna cu hotărîre în această direcție, chiar dacă uneori trebuie să ajung în opoziție cu unele norme ale sistematizării, care prevăd un grad mare de ocupare a terenului. Așa că pentru cei mai tineri cetățeni se vor amenaja terenurile necesare cu toate aparatele aferente.

„NU AVEM VOIE SĂ OMITEM DIN SCHIȚE SPAȚIILE PENTRU SPORT"

La sediul **Sectorului județean de proiectări**, inginerul **Constantin Cîmpeanu**, șeful sectorului, referindu-se la preocupările proiectanților de a realiza ansambluri dotate cu tot ceea ce este necesar, ne spune: **„Atunci cînd ne așezăm în fața planșetei, trebuie să avem permanent în atenție faptul că noi sîntem aceia care dăm profilul comunelor, orașelor, locuințelor. Or, acestea trebuie să arate cît mai frumos, omul să nu ducă lipsă de nimic, să beneficieze de tot confortul. În acest context se înscrie și sportul. Noi nu avem voie să omitem din schițe și detalii spațiile pentru sport, nu numai pentru că ne obligă niște normative, ci pentru că fiecare din noi dorește să aibă unde să se destindă, unde să petreacă cîteva ore în mijlocul naturii".**

★

Este greu să prezentăm aici tot ceea ce se preconizează în județul Vrancea. Cert este că există preocupări deosebite și în acest domeniu, că prin străduanii comune ale tuturor forurilor se caută găsirea celor mai adecvate soluții pentru transpunerea în fapte a Hotărîrii C.C. al P.C.R. din 28 februarie — 2 martie 1973.

PROGRAMUL TURULUI DIVIZIEI FEMININE A DE HANDBAL

SERIA I

ETAPA I (31 martie): Universitatea București — Confecția, Rulmentul Brașov — Mureșul Tg. Mureș, I.E.F.S. — Voința Odorhei;

ETAPA A II-a (7 aprilie): Voința Odorhei — Universitatea București, Mureșul Tg. Mureș — I.E.F.S., Confecția — Rulmentul Brașov;

ETAPA A III-a (14 aprilie): Rulmentul Brașov — Universitatea București, I.E.F.S. — Confecția, Voința Odorhei — Mureșul Tg. Mureș;

ETAPA A IV-a (21 aprilie): Universitatea București — Mureșul Tg. Mureș, Confecția — Voința Odorhei, Rulmentul — I.E.F.S.

ETAPA A V-a (28 aprilie): I.E.F.S. — Universitatea București, Voința Odorhei — Rulmentul Brașov, Mureșul Tg. Mureș — Confecția;

SERIA A II-A

ETAPA I: C.S.M. Sibiu — Textila Buhuși, Universitatea Iași — Rapid București, Universitatea Timișoara — Constructorul Timișoara;

ETAPA A II-a: Constructorul Timișoara — C.S.M. Sibiu, Rapid București — Universitatea Timișoara, Textila Buhuși — Universitatea Iași;

ETAPA A III-a: Universitatea Iași — C.S.M. Sibiu, Universitatea Timișoara — Textila Buhuși, Constructorul Timișoara — Rapid București;

ETAPA A IV-a: C.S.M. Sibiu — Rapid București, Textila Buhuși — Constructorul Timișoara, Universitatea Iași — Universitatea Timișoara;

ETAPA A V-a: Universitatea Timișoara — C.S.M. Sibiu, Constructorul Timișoara — Universitatea Iași, Rapid București — Textila Buhuși.

LOTURILE CELOR 12 FORMAȚII

I.E.F.S. București

LOTUL: Elena Oprea, Liana Ficiu și Sabina Culian (portari) — Rodica Bunea, Maria Bota, Florentina Guță, Aneta Schilha, Maria Niță, Natașa Rublenco, Natalia Alexandrescu, Lucia Osman, Maria Bosi, Doina Radu, Iuliana Hobincu, Marta Luca, Valentina Ionescu, Elena Frîncu.

Antrenor: **Ion Bota**
Căpitanul echipei: **Maria Bota**
Culorile: albastru—galben
Terenul: Tineretului (Aleea Străndului 2) — zgură

UNIVERSITATEA Timișoara

LOTUL: Cornelia Hristov, Lucia Balog, Elena Potora (portari) — Doina Cojocaru, Hilda Hrivnak, Elena Stoicovici, Niculina Iordache, Iolanda Rigo —Cîmpeanu, Dorina Damian, Terezia Popa, Cristina Petrovici, Edeltraut Sauer, Ileana Ștefan, Elena Florea, Adriana Carban, Irina Mărieș, Jenica Tuțu, Georgeta Prundaru, Maria Costinean, Viorica Szabo.

Antrenor: **Constantin Lache**
Căpitanul echipei: **Terezia Popa**
Culorile: galben—albastru
Terenul: Universitatea (Bd. Pîrvan)—bitum

UNIVERSITATEA București

LOTUL: Lucreția Moise, Marioara Müler și Aurelia Kiș (portari) — Lidia Dumitru, Doina Furcoi, Simona Arghir, Steliana Diaconescu, Aurora Leonte, Maria Mereu, Tudorița Nițu, Georgeta Vasile, Gyongyke Kerekeș, Elena Stănciulescu, Dorina Szakacs

Antrenor: **Constantin Popescu**
Căpitanul echipei: **Simona Arghir**
Culorile: alb—albastru
Terenul: Constructorul (șos. Ianculuí 130) — zgură

TEXTILA Buhuși

LOTUL: Lidia Stan, Maria Ciucur și Maria Ticșa (portari) — Rada Șerban, Viorica Vieru, Maria Stoleru, Monica Mihăilă, Maria Florea, Vali Scinteie, Sanda Nemeș, Maria Gurzu, Rița Florea, Cristina Vieru, Mani Șerban, Elena Machedon, Maria Simeria

Antrenor: **Eugen Bartha**
Căpitanul echipei: **Viorica Vieru**
Culorile: galben—albastru
Terenul: Textila — zgură

VOINȚA Odorhei

LOTUL: Eszter Benyocki, Jolan Benkö (portari) — Magda Mikloș, Reka Höhr, Iren Tegiaș, Magda Tibad, Rozalia Widlacz, Katalin Bardocz, Katalin Bartok, Enikö Beres, Anna Iakabfi, Berta Istok, Iulia Szasz, Etelka Kovacs

Antrenor: **Bela Gagyi**
Căpitanul echipei: **Magda Mikloș**
Culorile: alb — albastru — alb
Terenul: Voința (Parcul sportiv Voința) — zgură

CONSTRUCTORUL Timișoara

LOTUL: Elena Koczi și Angela Ciularu (portari) — Mihaela Radici, Natașa Veselici, Viorica Teacoiu, Maria Oțoiu, Eva Kaspari, Angela Kimmel, Veronica Marcov, Cornelia Drăgoi, Aurora Crișan, Rodica Cișmaș

Antrenor: **Vasile Farcaș**
Căpitanul echipei: **Maria Oțoiu**
Culorile: albastru — alb
Terenul: Constructorul (str T. Vladimirescu 1 A) — bitum

RULMENTUL Brașov

LOTUL: Olimpia Armancu (portar) — Irene Oancea, Cornelia Baicu, Ecaterina Böyte, Rita Coponi, Adriana Căciulă, Mariana Bucur, Măriuca Patai, Viorica Drăguși, Ecaterina Ghimbășan, Mariana Marin

Antrenor: **Ferencz Lechner**
Căpitanul echipei: **Irene Oancea**
Culorile: albastru — alb
Terenul: Tractorul (str. Turnului 1) — bitum

RAPID București

LOTUL: Mariana Arnățoiu și Maria Capotă (portari) — Ana Stănișel, Maria Buzaș, Jeana Rusoiu, Victoria Amarandei, Constanța Matei, Ștefania Constantin, Maria Constantin, Vasilica Dobre, Georgeta Zamfirache, Ștefania Moraru, Gabriela Ilie, Cristina Chioreanu

Antrenor: **Francisc Spier**
Căpitanul echipei: **Ana Stănișel**
Culorile: vișiniu — alb
Terenul: Giulești (șos. Giulești 10) — bitum

MUREȘUL Tg. Mureș

LOTUL: Ana Man și Irina Burulan (portari) — Rozalia Șos. Mariana Frîncu, Maria Bartha, Viorica Dudaș, Rozalia Buta, Irina Molnar, Maria Szöllosi, Eva Lucaci, Dorina Olteanu, Elena Ungur, Magda Szebeni, Lucia Bulău

Antrenor: **Viorel Florea**
Căpitanul echipei: **Rozalia Șoș**
Culorile: roșu — albastru
Terenul: „23 August" (Parcul sportiv) — zgură

CONFECȚIA București

LOTUL: Niculina Mitu, Aurelia D... trescu și Eva Cosma (portari) — ...stantina Ilie, Elena Adochiței, A... Costandache—Georgescu, Maria ... Maria Serediuc, Rodica Grigoraș, Secătureanu, Magdalena Zamf... Elena Mihai, Dorina Niță, Maria ... Viginia Nepușel

Antrenor: **Valeriu Gogâltan**
Căpitanul echipei: **Constantina ...**
Culorile: alb — albastru — r...
Terenul: Dinamo (șos S... Mare) — bitum

UNIVERSITATEA

LOTUL: Viorica Nede... Ștefan (portari) — Doin... dica Deleanu, Dorina St... Cojocărița, Iulia Chitic, ... Camelia Șerban, Ze... Maria Cacovean, Mă... Maria Discă, Corina ...

Antrenor: **Dan C...**
Căpitanul echipei ...
Culorile: alb — ...
Terenul: Ag... ...adoveanu 3) — ...

LOTUL: ... și Mariana Schuster (p... ...ornelia Văcariu Alexandrina ... Ana Mihăițan, Georgeta Bu... ...rigitte Cacoveanu, Magdalena ...afir, Helga Stănitz, Elena Rus, Mag...alena Șoos, Liliana Barbu

Antrenor: **Lucian Albu**
Căpitanul echipei: **Alexandrina Crăciun**
Culorile: roșu — negru
Terenul: Luceafărul (str Hornhauser) — zgură

LA FLOREASCA, ÎN CAMPIONATELE DE BASCHET

Suita întrecerilor din cadrul campionatelor republicane de baschet continuă, săptămîna aceasta, în sala Floreasca, unde vor avea loc primele turnee ale grupei 1—6 la fete și grupei 7—12 la băieți, după următorul program (între paranteze, rezultatele din turneele precedente): VINERI, DE LA ORA 12,30: Politehnica București — C.S.U. Galați — m. 7—12 (72—71, 97—95, 64—96), I.C.H.F. — Voința Timișoara — m. 7—12 (78—56, 61—66, 65—62), Rapid — Politehnica Cluj — m. 7—12 (65—57, 81—87, 67—69), Voința București — „U" Cluj — f. 1—6 (94—51, 72—40, 89—59), I.E.F.S. — Rapid — f. 1—6 (69—59, 69—59, 61—59), Politehnica București — „U" Timișoara — f. 1—6 (51—52, 78—47, 80—70); SÎMBĂTĂ, DE LA ORA 12,30: C.S.U. Galați — Rapid (65—78, 98—85, 74—94), Politehnica Cluj — I.C.H.F. (69—77, 70—68, 72—77), Voința Timișoara — Politehnica București (40—70, 63—51, 52—61), „U" Timișoara — I.E.F.S. (48—66, 62—66, 47—79), „U" Cluj — Politehnica București (54—62, 68—74, 56—82), Rapid — Voința București (55—64, 69—74, 78—97); DUMINICĂ, DE LA ORA 8,30: Politehnica Cluj — Voința Timișoara (56—53, 69—53, 58—56), „U" Cluj — „U" Timișoara (66—48, 78—69, 46—60), I.C.H.F. — C.S.U. Galați (71—64, 97—51, 81—91); DE LA ORA 16: Rapid — Politehnica București — masc. 7—12 (65—57, 81—71, 67—69), Politehnica București — Rapid — f. 1—6 (80—66, 74—63, 62—66), Voința București — I.E.F.S. (48—47, 59—56, 61—68).

Astăzi sînt programate examenele pentru normele obligatorii de control, după următorul program: DE LA ORA 11: Rapid, I.C.H.F., Politehnica București (masculin, 7—12); DE LA ORA 12,30: Politehnica Cluj, C.S.U. Galați, Voința Timișoara (masculin, 7—12); de la ora 14: Rapid — I.E.F.S., Voința București (feminin 1—6); DE LA ORA 15,30: Politehnica București, „U" Timișoara, „U" Cluj (feminin 1—6). Jucătoarele care nu vor îndeplini baremul nu vor juca în etapele acestei săptămîni, dar au drept la reexaminare în dimineața zilei de 5 aprilie, în sala Olimpia din Timișoara.

FRUNTAȘELE NORMELOR DE CONTROL ÎN GRUPA 7—12

În urma probelor obligatorii de control desfășurate în sala I.M.F. din Tg. Mureș (în condiții organizatorice optime asigurate de forurile locale) pentru echipele feminine din grupa 7—12 a campionatului republican, în fruntea clasamentelor s-au clasat următoarele jucătoare:

PRECIZIE ÎN ARUNCĂRILE LA COȘ: 1—2. Domnița Gheorghe și Elena Roată (ambele Constructorul București) 21 p; 3—4. Mariana Guranda și Marilena Visovschi (ambele Constructorul) 20 p; 5—9. Mirela Casetti, Ileana Chvatal, Suzana Varga (toate de la Crișul), Alexandrina Tomescu (Olimpia), Exevia Covaci (Voința Tg. mureș) 19 p.

AZI — PROBE DE CONTROL, DE MÎINE — JOCURI

ÎNDEMÎNARE: 1. Ana Lörincz (Voința Tg. Mureș) 17,4 sec; 2—4. Florentina Căpriță, Ana Iatan (ambele Olimpia), Magdalena Szekely (Crișul) 17,5; 5—8. Adriana Nicolau, Daniela Miclea (ambele Olimpia), Zsuzsa Imreh (Voința Tg. Mureș), Suzana Varga (Crișul) 18,0.

DETENTĂ: 1. Sanda Petreanu (Constructorul) 69 cm; 2—3. Ileana Chvatal și Domnica Moraru (Constructorul) 67 cm; 4. Maria Oiteanu („U" Iași) 66 cm; 5—7. Domnița Gheorghe, Florentina Popescu (Constructorul), Rodica Săveanu (Sănătatea) 65 cm; 8—9. Ana Dudaș și Edita Furuiaș (ambele Crișul) 64 cm.

VITEZĂ: 1—3. Sanda Petreanu, Florentina Popescu, Liliana Popescu (Constructorul) 9,8 sec.; 4—11. Marieta Gugu (Constructorul), Mirela Casetti, Magdalena Szekely, Florentina Căpriță, Alexandrina Tomescu, Vasilica Ioniță (Olimpia), Alexandra Bîră (Olimpia), Vasilica Mihai (Olimpia) 10,0 sec.

REZISTENȚĂ: 1. Sanda Petreanu 1:34; 2. Mariana Guranda 1:36; 3. Marieta Gugu 1:37; 4. Francisca Horgoș (Constructorul) 1:39; 5. Alexandra Bîră 1:40; 6. Elena Roată 1:40,5; 7. Adriana Nicolau 1:41.

COMBINATA CELOR 5 PROBE: 1. Sanda Petreanu 61 p; 2—3. Florentina Popescu și Florentina Căpriță 60 p. 4. Domnița Gheorghe 59 p, 5. Ana Iatan 57 p, 6. Ileana Chvatal 56 p, 7. Adriana Nicolau 55 p; 8. Magdalena Szekely 54 p; 9. Elena Roată 53 p; 10—12: Mirela Casetti, Marieta Gugu, Liliana Popescu 52 p.

CLASAMENTELE DIVIZIEI ȘCOLARILOR ȘI JUNIORILOR

După disputarea turului secund, clasamentele campionatelor republicane ale elevilor și juniorilor se prezintă astfel:

FEMININ, SERIA I: Șc. sp. Satu Mare 20, Lic. Salonta 18, Șc. sp. Arad 15, Rapid Deva 13, Șc. sp. Zalău 11, Metalul Salonta 11; SERIA A II-A: Lic. 4 Oradea 18, Șc. sp. Timișoara 17, Crișul 17, Șc. sp. Oradea 15, Lic. 10 Timișoara 12, Lic. „Petru Maior" Gherla 11 p; SERIA A III-A: Lic. „Bolyai" Tg. Mureș 20, Șc. sp. Gheorghieni 17, Lic. 1 Reghin 16, Șc. sp. Cluj 13, Șc. sp. Dej 13, Șc. sp. Tg. Mureș 11; SERIA A IV-A: Șc. sp. Ploiești 20, Șc. sp. Brașov 18, Voința Brașov 16, Șc. sp. Sf. Gheorghe 14, Lic. „I. L. Caragiale" Ploiești 12. Avîntul timeresc Pucioasa 11; SERIA A V-A: Șc. sp. Pitești 20, Șc. sp. Mediaș 16, Șc. sp. Craiova 16, Lic. „Zinca Golescu" Pitești 15 p, Șc. sp. Tg. Jiu 12, Șc. sp. Rm. Vîlcea 11p; SERIA A VI-A: Lic. 35 București 16, Șc. sp. Giurgiu 12, Lic. 4 Galați 12, Șc. sp. Galați 10, Lic. Unirea Tr. Măgurele 10; SERIA A VII-A: Olimpia București 19, Progresul București 17, Șc. sp. 2 București 17, Șc. sp. Fetești 14, Lic. „A. I. Cuza" Focșani 12, Lic. „Unirea" Focșani 11; SERIA A VIII-A: Șc. sp. Constanța 20, Șc. sp. Bacău 17, Unirea Iași 15, Viitorul Dorohoi 14, Lic. 1 Medgidia 13, C.S.M. Iași 11.

MASCULIN, SERIA I: Șc. sp. Mediaș 19, Șc. sp. Arad 18, Șc. sp. Timișoara 17, Șc. sp. Lugoj 13, Lic. 1 Timișoara 12, Șc. sp. Tr. Severin 11; SERIA A II-A: Șc. sp. Satu Mare 20, Șc. sp. Oradea 17, Lic. 4 Oradea 17, Șc. sp. Zalău 13, Lic. „Avram Iancu" Brad 13, Lic. C. M. Oradea 10; SERIA A III-A: Șc. sp. Ploiești 19, Șc. sp. Brașov 16, Șc. sp. Făgăraș 16, Șc. sp. Tg. Jiu 14, Șc. sp. Rm. Vîlcea 13, Lic. Sighișoara 12; SERIA A IV-A: Șc. sp. Cluj 20, Șc. sp. Tg. Mureș 17, Șc. sp. Sibiu 16, Lic. „Bolyai" Tg. Mureș 14, Șc. sp. Bistrița 13, Fulgerul Sibiu 10; SERIA A V-A: Farul Constanța 15, Dinamo București 15, Șc. sp. 2 București 12, Șc. sp. Pitești 10, Lic. „A. I. Cuza" Focșani 8; SERIA A VI-A: Lic. 35 București 16, Șc. sp. București 13, Șc. sp. Târgoviște 13, Șc. sp. 3 București 13, Șc. sp. Craiova 9, Comerțul Târgoviște 9; SERIA A VII-A: Șc. sp. Constanța 20, Lic. 4 Galați 15, Șc. sp. Galați 15, Șc. sp. Buzău 14, Șc. sp. Piatra Neamț 13, Șc. sp. Brăila 13; SERIA A VIII-A: C.S.M. Iași 19, Șc. sp. Botoșani 16, Șc. sp. Bacău 14, Șc. sp. Suceava 14, Unirea Iași 14, Letea Bacău 14.

LOTO-PRONOSPORT informează:

Zilnic la Centrala Administrației de Stat Loto-Pronosport se prezintă numeroși cetățeni din toată țara, cîștigători de autoturisme, bani și excursii la sistemele noastre de joc.

Recent, trei dintre cîștigătorii de autoturisme la sistemele Loto-Pronosport, ne-au împărtășit din bucuria lor la primirea actelor de proprietate.

Papari Pepa din București, tehnician constructor la Direcția generală de gospodărie și administrație locativă — București a cîștigat la Loz în plic un autoturism „Dacia 1300". Cîștigătorul a venit la acest eveniment împreună cu familia. El ne povestește fericit despre emoția avută la citirea cuvîntului „AUTOTURISM DACIA 1300" pe cel de al 3-lea loz jucat.

Vasile C. Vasile din comuna Potlogi județul Dîmbovița, mecanic la stația de utilaj de transport București și Rece Matei din Corabia, maistru distilor la Întreprinderea de vinificație Olt au cîștigat la Loto, fiecare cîte un autoturism „Skoda S. 100". Ambii fericiți ne-au povestiti emoționant aflarea numerelor cîștigătoare precum și bucuria de a fi cîștigători. Ei și-au exprimat intențiile de a vizita împreună cu familiile locurile cele mai pitorești din țară și străinătate cu autoturismele cîștigate. Unul dintre ei afirmă: „Perseverența este cheia succesului" referindu-se la faptul că este un pasionat participant la sisteme și deci cîștigul este un rezultat firesc al perseverenței sale.

NUMERELE EXTRASE LA TRAGEREA PRONOEXPRES DIN 27 MARTIE 1974

EXTRAGEREA I: 31 15 33 23 32 5

EXTRAGEREA a II-a: 26 24 18 39 13.

Fond general de cîștiguri: 1.129.578 lei, din care 143.021 lei report.

Plata premiilor pentru această tragere se va face astfel:

În Capitală începînd de la 4 aprilie 1974, pînă la 27 mai 1974.

În țară, de la 8 aprilie la 27 mai 1974.

Rubrică redactată de LOTO — PRONOSPORT

DE PE CUPRINSUL ȚĂRII

„CUPA HUNEDOARA 90"

În cinstea aniversării a 90 de ani de la punerea în funcțiune a primului furnal la Hunedoara — eveniment cu importante semnificații în viața Combinatului siderurgic — s-a declanșat, din inițiativa C. S. Corvinul și a comitetului U.T.C. din C.S.H., o inedită întrecere sportivă, dotată cu trofeul „Cupa Hunedoara 90". În program figurează dispute de fotbal, volei și popice, programate pe terenurile stadionului Corvinul și în moderna arenă de popice a clubului. Au luat startul 32 de echipe de fotbal, 14 de volei și 22 de popice, care reprezintă majoritatea secțiilor din C.S.H., disputîndu-și întîietatea în sistem eliminatoriu.

Ion VLAD — coresp.

O TRADIȚIE... UITATĂ

De șapte ani, în județul Bihor, mai precis la Oradea, se desfășoară „Cupa poligrafiei" la orientare turistică. Și vin la acest concurs tradițional participanți din toate județele țării, în vîrstă de la 6 pînă la 70 de ani. Fără îndoială, este un succes al asociației sportive Tipo (Întreprinderea poligrafică Oradea), dovadă fiind numărul mare de concurenți (în medie 500 de sportivi la o ediție).

Cum „Cupa poligrafiei" are loc de fiecare dată în zilele de 1 și 2 Mai, inițiatorii ei au și început pregătirile pentru cea de-a opta ediție. **„Dar** — ne-a spus cu părere de rău secretarul asociației sportive, Albert Starck — **ni s-a comunicat de la federația de resort că în acest an concursul nostru n-a mai fost inclus în calendarul competițional" (!).**

Credem că necazul merituoasei organizatoare A. S. Tipo va fi înlăturat. Nu de alta, dar trebuie acționat mai mult în ceea ce privește dezvoltarea orientării turistice...

M. Fr.

UN BUCHET DE FLORI

Cele cinci echipe Salvamont din Bușteni, care intervin cu promptitudine la alertele provocate de rătăcirea sau accidentarea turiștilor ce nu respectă marcajul traseelor, au salvat în cursul anului 1973 din ghearele morții 41 de cetățeni și două mari grupuri de școlari venite din București. Merită un buchet de flori, pentru nobila lor activitate extraprofesională, Ion Bratu, Radu Coța, Valentin Nicolau, Gheorghe Pucheanu, Niculae Blegu, Vasile Stoica, Gheorghe Treabă și Alexandru Linguraru (toți salariați la Fabrica de hîrtie), care au participat cu succes la cele mai multe acțiuni. **(Tr. I.).**

● Peste 500 de elevi și eleve, membri ai asociației sportive P.T.T. București, au fost prezenți la startul crosului desfășurat pe traseul din cartierul Drumul Taberei. Iată învingătorii diferitelor probe: **Grigoreta Colîea, Teodor Necola, Elena Ionel, Gabriel Năstase, Magdalena Lascu și Vasile Ciobotaru.**

D. CHIOSE
secretarul asociației sportive P.T.T.

MECANIZATORI ÎN ÎNTRECERE

În cadrul asociației sportive Agronomia din Curtea de Argeș au avut loc pasionante întreceri la tenis de masă, șah, haltere și trîntă, contînd pentru prima etapă a „Cupei mecanizatorului argeșean". Dintre cei aproape 600 de participanți (fete și băieți) au reușit să se claseze în faza finală pe județ următorii sportivi: Georgeta Mătău, Stan Ciobanu (tenis de masă), Valentina Mihăilă, Gheorghe Lazăr (șah), Nicolae Dănilă, Octavian Rădulescu, Gheorghe Enescu, Constantin Chirculescu, Vasile Săroi, Dumitru Ibric, Melhior Dunăreanu și Constantin Cazacu (trîntă și haltere).

Emanoil STERESCU — coresp.

● De curînd, a apărut la Iași o lucrare cu conținut metodic, care se adresează cadrelor didactice de specialitate din învățămîntul general. Izvorîtă din neces

ÎN C. M. de hochei — GRUPA B

VICTORIA NETĂ ASUPRA NORVEGIEI RELANSEAZĂ ECHIPA ROMÂNIEI

LJUBLJANA, 27 (prin telefon) — Marți noapte, la încheierea jocului **R.F. Germania — România**, situația echipei noastre în clasament a devenit îngrijorătoare Ea a coborît pe **locul 6, în zona periculoasă a retrogradării**, meciurile cu Norvegia și Japonia căpătînd, dintr-odată, un caracter decisiv pentru menținerea în grupa B a campionatului mondial de hochei.

Rezultatele colaterale (victoria din ultima secundă a japonezilor în fața Chiar dacă, socotim noi, la scorul de 4—3. Bandaș ar fi fructificat ocazia excelentă pe care a avut-o și ar fi egalat. Sintetizînd într-o ultimă frază aspectul întîlnirii, am putea spune că echipa română a pierdut greu, dar... sigur. Scor final, **R.F. Germania — România** 6—3 (2—0, 1—1, 3—2). Realizatori : **Schloder** (min. 15,37 și min. 35,55), **Kuhnaki** (min. 46,51 și min. 50,26), **Philipp** (min. 15,48) și **Funk** (min. 40,08) pentru învingători, respectiv **Pană** (min. ganizat, înainte de toate, compartimentul defensiv, anihilînd posibilitățile de contraatac ale unui adversar rapid și incisiv. Cu principala lor armă tactică amputată, scandinavii n-au reușit decît uneori să creeze faze periculoase la poarta noastră, apărată cu aplomb de Valerian Netedu. Scorul putea fi fără îndoială mai mare, dar hocheiștii noștri — care au și ratat o serie de ocazii favorabile — au urmărit numai victoria, care să-i îndepărteze de zona pe-

Față din me... echipa Austriei la retrogradarea în grupa C. In ultima secundă a meciului Wakanabe înscrie ... u echipa Japoniei: 4—3 ! Telefoto : A. P. — Agerpres

austriecilor și egalul din Iugoslavia — Norvegia) nu în favoarea hocheiștilor rom... — oricum — la ora cînd transmitem rîndurile de față (înaintea partidei cu Norvegia) soarta lor se mai află în propriile crose.

În meciul cu R.F. Germania era greu de scontat un succes, deși formația vest-germană nu prezintă o supraclasă. Ea este considerată, totuși, o echină solidă, care practică un hochei foarte corect, poate puțin liniar și scolastic, dar suficient de eficace. Principala calitate a jucătorilor săi — care le lipsește, în general, hocheiștilor noștri — este capacitatea de mobilizare în momentele cheie ale unei întîlniri. Asemenea momente au fost două în întrecerea de marți noapte. La scorurile de 2—1 și 4—3, cînd echipa română se apropiase la o diferență de un singur gol, adversarii ei au reușit să se distanțeze imediat, alungind primejdia unei răsturnări de situație. În privința meciului propriu-zis, trebuie să arătăm că el s-a caracterizat, în cea mai mare parte, prin dominarea formației vest-germane. De altfel, această tactică, a unei apărări foarte închise, economice, destructive chiar, a fost adoptată cu bună știință de echipa română, căreia nu-i convenea o luptă în cîmp deschis cu un partener de joc mai rapid și mai tehnic. Ea a limitat, ce-i drept, proporțiile eșecului, conducînd la o înfrîngere onorabilă, dar nu putea constitui, în nici un caz, premisa unei victorii.

33,37), **Tureanu** (min. 45,35) și **Bandaș** (min. 46,55).

S.U.A. — AUSTRIA 6—0 (0—0, 2—0, 4—0)

După marea risipă de efort făcută în ajun, contra echipei nipone, sportivii austrieci au mai avut resurse să reziste 30 de minute în fața hocheiștilor de peste Ocean. Apoi, însă, „combustibilul" lor fizic a fost epuizat și jucătorii americani au obținut o victorie destul de ușoară. Au marcat : **Usitalo** (2), **Schneider** (2), **Nyrop** și **Polich.**

R. F. GERMANIA — OLANDA 5—3 (0—2, 2—0, 3—1)

Olandezii, acești „copii teribili" ai actualei ediții a C.M., au fost pe punctul de a face o nouă șotie. Ei au abordat jocul, cu adversari evident mai puternici, de la egal la egal, obligîndu-i la un permanent angajament fizic direct, care nu le convenea. Echipa olandeză a condus cu 2—0 și 3—2, dar a cedat în repriza a treia, cînd a jucat mai mult de jumătate din timp în inferioritate numerică. Au înscris : **Knibs** (2), **Langner, Kretschmer** și **Kuhnacki** pentru vest-germani, respectiv **Decloe, Simons** și **Jellema.**

ROMÂNIA — NORVEGIA 4—1 (3—0, 0—1, 1—0)

Echipa română a abordat cu maximum de hotărîre și de concentrare această partidă decisivă. Ea și-a oriculoasă a clasamentului. Astfel, reprezentativa României acumulează 5 puncte și intră chiar în lupta directă pentru medalia de bronz a grupei B a C. M. de hochei. Realizatori : **Basa** (min. 4), **Pană** (min. 5), **Axinte** (min. 19), **Bandaș** (min. 49), pentru România, respectiv **Thorkildsen** (min. 37).

Valeriu CHIOSE

SPORTUL ÎN LUME

SUCCESUL JOCURILOR AMERICII CENTRALE ȘI ALE MĂRII CARAIBILOR

O strălucită afirmare a sportivilor cubanezi

Recent s-a întors în Capitală arbitrul internațional de polo, **Cornel Mărculescu**, prezent timp de două săptămîni în capitala Republicii Dominicane, Santo Domingo, la cea de a XII-a ediție a Jocurilor Americii Centrale și Mării Caraibilor. Fiind vorba de o competiție tradițională care reunește din patru în patru ani pe cei mai buni sportivi din această parte a globului, C. Mărculescu ne-a oferit cu amabilitate o serie de amănunte interesante despre această mică „Olimpiadă", în cadrul căreia a și condus cele mai importante meciuri ale turneului de polo.

— Mai întîi, cîteva precizări despre gazdele competiției.

— Republica Dominicană împarte cu Republica Haiti, teritoriul unei insule, aflată în Marea Caraibilor între Cuba și Porto Rico. Pe o întindere de aproape 50 000 km pătrați locuiesc 3 500 000 de dominicani care vorbesc limba spaniolă. Gazdele au făcut eforturi inimaginabile pentru a organiza, pentru prima oară, aceste Jocuri. În mai puțin de un an au construit un stadion olimpic cu 60 000 de locuri, un velodrom, o sală de baschet pentru 10 000 spectatori, un poligon, 6 terenuri de tenis bituminizate și trei piscine pentru înot, polo și sărituri. Din punct de vedere tehnic și arhitectonic — construcții minunate.

— Ce amploare au avut întrecerile la care ați asistat ?

— Am fost de-a dreptul impresionat. Peste 3000 de sportivi din 22 de țări au luat parte la deschiderea festivă, onorată cu prezența lordului Killanin, președintele C.I.O., și la întrecerile din cadrul a 15 ramuri olimpice. Spectacolul oferit de participanți îmbrăcați în costumele lor tradiționale, a fost magnific. Tinerii din Cuba, Mexic, Venezuela, Nicaragua, Honduras, Guatemala, Costarica sau Insulele Virgine au dansat și cîntat împreună, iar apoi au scris pe gazon, cu trupurile lor vînjoase, cuvîntul PACE în mai multe limbi.

— Cîteva impresii de la manifestațiile sportive pe care le-ați urmărit.

— Partidele turneului de polo (în finală Cuba a învins Mexic cu 4—2) nu mi-au răpit prea mult timp, astfel că am putut urmări zilnic un program larg și variat. De la bun început trebuie să subliniez că, la majoritatea disciplinelor, pe primul plan al disputelor s-au situat reprezentanții Cubei și Mexicului. În cele din urmă cubanezii au obținut un succes strălucit cucerind 92 de medalii de aur față de cele 73 acumulate de mexicani. La atletism, superioritate zdrobitoare a cubanezilor, ca de altfel la gimnastică și volei. Mexicanii au fost mai buni la înot, sărituri și ciclism.

Cu un deosebit interes a fost urmărit turneul de baschet, un sport cu mare priză la localnici. Cubanezii, care după părerea mea pornesc cu apreciabile șanse la apropiatul campionat mondial din Filipine, au învins selecționata Porto Rico cu o diferență de 16 puncte. La tenis, cel mai bun s-a dovedit mexicanul Ramirez. Un spectacol deosebit l-a oferit și turneul de box. Trei centuri de campioni au luat drumul Venezuelei (la categoriile mici), una spre Mexic, iar celelalte 7 au revenit cubanezilor. Cele mai aplaudate au fost victoriile lui Correa și Stevenson, care și-a trimis la podea în primul rund pe toți adversarii întîlniți ! În fine, cea mai mare surpriză a competiției s-a înregistrat în turneul de fotbal. Trinidad — Tobago a eliminat echipa Mexicului (2—1), iar fotbaliștii cubanezi s-au impus (1—0) în fața selecționatei Haiti, finalistă a C. M. ! În partida decisivă, cubanezii au cîștigat, după prelungiri, cu 2—1.

— Desigur, după o asemenea competiție s-ar putea povesti multe lucruri. Totuși, ce v-a impresionat în mod deosebit ?

— Pe de-o parte, nivelul destul de ridicat al întrecerilor. Este limpede că și în această parte a lumii se află sportivi foarte talentați, care se pregătesc la nivelul actualelor cerințe ale sportului de performanță. Apoi, am fost de-a dreptul mișcat de pasiunea cu care tinerii acestei țări au urmărit întrecerile. La o gală de box, 18 000 de spectatori au stat în tribune, sub o ploaie tropicală, aproape trei ore, iar la atletism, chiar și atunci cînd în program nu erau decît serii, peste 50 000 de oameni aclamau pe cei mai buni ! În sfîrșit, merită a fi relevat spiritul olimpic care a domnit permanent pe toate terenurile și stadioanele.

A. VASILIU

Ultima fază a meciului... Telefoto : A. P. Agerpres

NOI SURPRIZE ÎN CIRCUITUL W.C.T.

Năstase, Alexander și Borg învinși în primul tur

ROTTERDAM. — Turneul W.C.T. — 1 a programat noi întîlniri din primul tur. **Australianul Allan Stone a obținut o surprinzătoare victorie cu 6—3, 1—6, 7—5 în fața lui Ilie Năstase.** Campionul român a fost deficitar, în tot cursul partidei, în loviturile de serviciu. O mare surpriză a furnizat și olandezul Rolf Thung care l-a eliminat cu 7—6, 6—2 pe asul australian John Alexander. Alte rezultate : Pilici — McManus 2—6, 7—6, 6—4 ; Goven — Dent 6—7, 6—4, 7—5 ; Pattison — Elsenbroich 6—1, 6—2 ; Ruffels — Maud 7—5, 7—5 ; Drysdale — McMillan 7—5, 6—4.

ATLANTA. — Rezultate mai importante înregistrate în turneul W.C.T. — 2 : Graebner — Stewart 6—4, 3—6, 6—1 ; Pasarell — Borowiak 6—4, 3—6, 6—1 ; Hrebec — Ulrich 7—5, 6—4.

PALM DESERT. — În turneul W.C.T. — 3, **Ion Țiriac a debutat cu o victorie,** întrecîndu-l cu 6—4, 6—2 pe japonezul J. Kamiwazumi. Americanul Roscoe Tanner l-a eliminat în mod surprinzător cu 6—3, 7—5 pe suedezul Björn Borg. Alte rezultate : Ashe — Parun 6—3, 6—4 ; Laver — Machette 6—1, 6—4 ; Vilas — Leonard 6—4, 6—4.

TEMPE. — Jucătorul român **Ion Santei** a obținut o victorie în primul tur, eliminîndu-l cu 7—5, 7—6 pe americanul John Byron. Bob Folz (S.U.A.) a cîștigat cu 6—3, 7—6 în fața danezului Lers Eldstroem, iar cehoslovacul Jan Pisezky a dispus cu 6—3, 6—2 de americanul Mike Wilkinson.

VALENCIA. — Primele partide : Andrew (Venezuela) — Gauvin (Franța) 6—3, 6—2 ; Muntañola (Spania) — **Mureșan** (România) 6—3, 6—3 ; Lara (Mexic) — Bernasconi (Franța) 6—2, 6—2 ; Gimeno (Spania) — Gonzales (Mexic) 6—3, 6—1.

BEAULIEU—SUR—MER. — Iată rezultatele înregistrate în finale : simplu bărbați : Hombergen (Belgia) — Niedzwiecki (Polonia) 9—7, 6—0 ; simplu femei : Gail Chanfreau (Franța) — Monique van Haver (Belgia) 6—4, 6—3.

NEW YORK. — Tînăra jucătoare americană Chris Evert a eliminat-o cu 6—4, 6—2 pe compatrioata sa Sharon Walsh. Alte rezultate : Lesley Hunt — Isabel Fernandez 6—2, 6—3 ; Francoise Durr — Wendy Overton 6—3, 6—2 ; Laura Dupont — Jenet Newberry 7—6, 7—6 ; Valerie Ziegenfuss — Veronica Burton 6—2, 6—2.

FOREMAN A CÎȘTIGAT PRIN K.O. ÎN RUNDUL 2

CARACAS, 27 (Agerpres). — Boxerul american de culoare George Foreman și-a apărat titlul de campion mondial la categoria grea învingîndu-l, marți noaptea, la Caracas, prin k.o. tehnic în repriza a doua, pe șalangerul său Ken Norton. Întîlnirea, care s-a desfășurat pe ringul arenei „Poliedro" în prezența a 8 000 de spectatori, a constituit o simplă formalitate pentru fostul compion olimpic de la Mexic. Posedînd lovituri de o forță deosebită, Foreman l-a dominat copios pe Norton, de la mijlocul primei reprize. În rundul doi, Foreman a plasat un upercut și apoi o directă la figură, trimițîndu-l la podea pe Norton. Acesta s-a ridicat și a încercat să se blocheze pentru a scăpa de avalanșa de lovituri a campionului. Recepționînd lovituri grele, Norton a căzut din nou în corzi și arbitrul american Jimmy Rondeau a întrerupt întîlnirea, declarîndu-l învingător prin k.o. pe Foreman, care a obținut astfel a 40-a victorie, fără să cunoască înfrîngerea.

La Fontainebleau S-A ÎNCHEIAT CONCURSUL INTERNAȚIONAL DE PENTATLON MODERN

Doi sportivi români — pe primele locuri în proba de călărie

PARIS, 27 (prin telefon). Pe bazele sportive de la Fontainebleau a continuat marți și miercuri concursul internațional de pantation modern. S-a desfășurat mai întîi proba de cros, iar miercuri, la încheierea întrecerii, proba de călărie. La cros a terminat învingător sportivul francez Cortes, care a parcurs traseul în 13:13,0 — 1186 p. Dintre sportivii români cei mai bine s-a clasat Dumitru Spîrlea, sosit pe locul opt în 13:58,0 — 1051 p. Ceilalți componenți ai echipei noastre au realizat următoarele rezultate : Francisc Rolik 14:08,0 — 1021 p; Albert Covaci 14:22,0 — 979 p; Constantin Călina 14:48,0 — 901 p. Pe echipe, proba a revenit primei reprezentative a Franței cu 3369 p. Selecționata României s-a situat pe locul 5 cu 2973 p.

Proba de călărie s-a desfășurat sub semnul dominării concurenților români. Doi dintre aceștia, Rolik și Covaci, s-au clasat pe primele două locuri, cu punctajul maxim de 1100 p. Din păcate, ceilalți doi componenți ai echipei române au tras la sorți cei mai slabi, înregistrînd multe penalizări pe traseu. Astfel că Spîrlea s-a clasat pe locul 27 cu 794 p, iar Călina pe locul 31 cu 612 p. Pe primul loc, la individual, s-a clasat Kancsal (Ungaria) cu 5258 p, iar pe echipe — selecționata Ungariei cu 15379 p. Echipa română s-a clasat pe locul 3 cu 14319 p, iar primul dintre sportivii noștri a fost Rolik (locul 9) cu 4876 p.

SEMIFINALELE C.C.E. LA HANDBAL MASCULIN

OSLO, 27 (Agerpres). — La Oslo, în meci tur pentru semifinalele Cupei campionilor europeni la handbal masculin, s-au întîlnit formația locală Oppsal și echipa M.A.I. Moscova. Victoria a revenit gazdelor cu scorul de 13—10 (7—5).

HANDBALIȘTI ROMÂNI PESTE HOTARE

Echipele de handbal juniori ale Școlii sportive din Brașov au întreprins un turneu în Ungaria și Polonia. Sportivii brașoveni au evoluat mai întîi la Budapesta, în compania formațiilor de juniori ale clubului Ferencvaros, cîștigînd ambele partide : 8—5 în meciul feminin și 18—13 în cel masculin. În continuare, elevii brașoveni au jucat la Rzeszow, în Polonia. Iată rezultatele înregistrate : 10—14 cu formația de senioare a clubului ASZ Rzeszow și 19—7 cu cea de junioare ; 21—9 cu o combinată masculină a orașului și 22—19 cu echipa de seniori a clubului ASZ Rzeszow.

ATLEȚII SOVIETICI ÎNVINGĂTORI ÎN CROSUL DE LA BRUXELLES

BRUXELLES, 27 (Agerpres). — Concursul internațional de cros, desfășurat la Bruxelles, a fost cîștigat de atletul sovietic Vasik Abdulin, cronometrat pe distanța de 10 000 m cu timpul de 30:35. L-au urmat compatriotul său A. Gedminas — 30:36 și cehoslovacul S. Petr — 30:40.

LA KIEV — INTENSE PREGĂTIRI PENTRU C.E. DE BOX (TINERET)

În vederea celei de-a 3-a ediții a Campionatelor europene de box pentru tineret, la Kiev se fac intense pregătiri. Reuniunile vor avea loc, între 1 și 9 iunie, la Palatul sporturilor. În prima zi, la 1 iunie, va avea loc o singură gală. În zilele de 2, 3, 4, 5 — sferturile de finală, 6 (sferturile de finală) și 7 iunie (semifinalele) se vor desfășura cîte două gale. La 8 iunie este zi de odihnă, urmînd ca finalele să se desfășoare la 9 iunie, de la ora 16.

Cu ocazia campionatelor, la Kiev se vor desfășura lucrările comitetului executiv al A.E.B.A.

TELEX • TELEX • TELEX • TELEX • TELEX

Concursul internațional de schi de la Arosa (Elveția), contînd pentru „Cupa Europei", s-a încheiat cu disputarea probei masculine de slalom uriaș. A cîștigat suedezul Ingemar Stenmark, cronometrat în două manșe cu timpul de 2:37,77. Pe locul doi s-a clasat cehoslovacul Miroslav Sokor — 2:39,02, iar locul trei a fost ocupat de elvețianul Heini Hemmi — 2:39,15. În clasamentul general continuă să conducă Christian Witt — Doering (Austria) cu 138 puncte, urmat de Josef Loidl (Austria) — 129 p și Giulio Corradi (Italia) — 128 p.

■

Turneul internațional masculin de handbal, desfășurat la Wroclaw, s-a încheiat cu victoria formației locale Slensk — 5 puncte, urmată de echipele Vorwärts Frankfurt pe Oder — 4 p, Dukla Praga — 3 p și Pogon Zabrze — 0 p. Handbaliștii de la Slensk Wroclaw au obținut două victorii : 21—15 cu Vorwärts și 22—17 cu Pogon și au terminat la egalitate : 17—17 cu Dukla Praga.

Pe patinoarul de mare altitudine „Medeo" (în apropiere de Alma-Ata), s-a disputat întîlnirea de patinaj viteză dintre selecționatele masculine ale U.R.S.S. și Norvegiei, încheiată cu scorul de 234,5 — 220,5 p în favoarea sportivilor sovietici. Iată cîștigătorii cîtorva dintre probele desfășurate : 500 m — Kașei (U.R.S.S.) 38,02 ; 1 000 m — Safronov (U.R.S.S.) 1:21,67 ; 1 500 m — Seybrends (Norvegia) 2:03,20 ; 10 000 m — Stensen (Norvegia) 15:07,75.

■

Turul ciclist al Siciliei a fost cîștigat la această ediție de belgianul Roger de Vlaeminck care a parcurs distanța dintre Messina și Cefalu ((185 km) în 4 h 35:16 (medie orară 40,320 km). El a dispus la sprintul final de Patrick Sercu (Belgia) și de Marino Basso (Italia).

■

Turul ciclist al Cataloniei a programat etapa a 2-a : Ripoll — Malgrat de Mar. Primul a trecut linia de sosire belgianul Christian de Buyschere cronometrat pe distanța de 212 km în 6 h 16. În clasamentul general individual conduce olandezul Bal — 11 h 24:03 urmat de Lasa (Spania), Merckx (Belgia) și Zoetemelk (Olanda) — 11 h 39:03.

■

„Cupa Mondială" la hochei pe iarbă, rezervată echipelor feminine, s-a încheiat la Mandelieu (Franța) cu victoria selecționatei Olandei. În finala competiției, sportivele olandeze au învins cu scorul de 1—0 (după prelungiri) formația Argentinei. Punctul victoriei a fost înscris, în cea de-a doua prelungire, de Van Kollemburg. Rezultate înregistrate în celelalte meciuri pentru clasament : R.F. Germania — India 2—0 ; Franța — Austria 1—0 ; Belgia — Spania 2—0. Clasament final : 1. Olanda ; 2. Argentina ; 3. R.F. Germania ; 4. India ; 5. Belgia ; 6. Spania ; 7. Franța ; 8. Austria ; 9. Elveția ; 10. Mexic.

ÎNTRECERILE HOCHEIȘTILOR

La Herisau au continuat meciurile campionatului european de hochei pe gheață rezervat juniorilor (Grupa A). Echipa U.R.S.S., deținătoarea trofeului, a învins cu scorul de 14—1 (5—0, 3—0, 6—1) echipa Elveției. Selecționata Cehoslovaciei a dispus cu scorul de 7—3 (2—2, 3—1, 2—0) de formația Poloniei. În clasament conduce U.R.S.S., cu 6 p, urmată de Suedia — 4 p. (un meci mai puțin jucat). Cehoslovacia — 4 p. Finlanda — 2 p, Polonia și Elveția — 0 p.

★

În orașul Poprad s-a disputat întîlnirea dintre echipele Cehoslovaciei și Finlandei. Hocheiștii cehoslovaci au terminat învingători cu scorul de 3—1 (2—0, 0—1, 1—0). Pentru echipa cehoslovacă au marcat Nedomanski, Holik și Martinec, iar pentru oaspeți a înscris Leppa.

★

În turneul de la Praga, echipa Skoda Plsen a învins la limită : 4—3, formația Torpedo Gorki. Alte rezultate : Dinamo Riga — Sparta Praga 3—2 ; Traktor Celiabinsk — V.S.Z. Kosice 6—5 ; Torpedo Gorki K.H.Z. Litvinov 5—2 ; Dinamo Riga — Skoda Ceske Budejovice 6—2.

AGENDĂ ȘAHISTĂ

Concursul festiv organizat de Comisia de șah bucureșteană, început la 8 martie s-a încheiat cu victoria candidatei de maestru **Vera Zsigmond**, care a totalizat $7^1/_2$ puncte. În clasament urmează Ana Apostolescu, Rodica Vizdei $6^1/_2$, Veturia Simu, Eugenia Bujoiu, Raluca Gander 6 etc. Au luat parte 12 concurente.

CAMPIONATUL BUCUREȘTIULUI PE ECHIPE

Lupta pentru cîștigarea titlului de campioană a Capitalei se apropie de sfîrșit (mai sînt de disputat încă două runde), dar rezultatul final continuă să fie incert. În fruntea clasamentului se menține Universitatea (antrenor D. Ghizdavu) cu 26 de puncte, talonată îndeaproape — surprinzător — de formația I. P. G. G. (antrenor prof. univ. Leonida Sîrbu) cu 23 de puncte. Șanse apreciabile păstrează încă și echipele I.T.B. și Vulcan ambele cu cîte 22 de puncte. Pe locurile următoare se află formațiile A.S.E., Locomotiva 19, Politehnica, Spartac 18 etc. În concurs, destul de apropiat ca valoare de divizia A, sînt angajate 12 echipe.

CUPA TINERETULUI

S-a încheiat finala pe Capitală, destinată elevilor între 11 și 14 ani. La băieți a cîștigat Lucian Santa (clasa a VII-a, Șc. gen. nr. 80), iar la fete victoria a fost împărțită între elevele Georgeta Coman (clasa a VIII-a, Șc. gen. nr. 86) și Daiana Stotzki (clasa a VI-a, Șc. gen. nr. 149). Prima mențiune pare să fie un talent autentic, demn de cultivat cu toată atenția.

T. R.

Începînd de astăzi, la Botoșani

FINALELE REPUBLICANE DE LUPTE GRECO-ROMANE ALE JUNIORILOR

Pentru prima dată sala de sport din Botoșani va găzdui o mare competiție de lupte. Începînd de astăzi și pînă sîmbătă în această sală se vor desfășura finalele celei de a 29-a ediții a campionatelor republicane individuale de lupte greco-romane ale juniorilor (mari și mici). La această ediție s-au calificat un mare număr de sportivi, 263. Cei mai mulți sînt la categoriile 52, 57 și 68 kg, 18—19 luptători (juniori mari), 48, 52 și 65 kg, cîte 15—18 (juniori mici).

În lupta pentru întîietate se află, la majoritatea categoriilor de greutate, și campionii de anul trecut. Confruntările se vor desfășura pe trei saltele. Pentru conducerea acestora au fost desemnați cei mai buni arbitri, printre care **Valentin Bati** (Timișoara), **Gheorghe Marton** (Cluj), **Constantin Popescu** și **Vasile Toth** (București), purtători ai ecusonului F.I.L.A. De asemenea, vor urmări întrecerile și antrenorii lotului olimpic **Ion Corneanu** și **Ion Cernea.**

TURNEUL FINAL AL CAMPIONATULUI FEMININ DE VOLEI

(Urmare din pag. 1)

remediabilă a garniturii alniată de Nicu Roibescu, garnitură care nu avea să găsească mijloacele adecvate pentru depășirea unei apărări mai riguros organizată, mai sigură și mai precisă în intervenții. Rapidistele cu **Martha Szekely** foarte inspirată în acțiunile ofensive (atacurile sale liftate sau lobate, alternate cu smeciuri în forță, și-au găsit aproape permanent ținta), au pus stăpînire pe joc cîștigînd și al doilea set, dar de o manieră mult mai clară. O scurtă, zvicnire a avut Penicilina la începutul setului trei (6—2), însă se vedea cît de colo că nu era decît un foc de paie. Rapid revine încet, dar sigur și încheie setul în favoarea sa, cîștigînd și întîlnirea cu **3—0 (15, 6, 9).**

Au evoluat următoarele formații: RAPID — **Florica Fugigi, Constanța Bălășoiu, Eugenia Rebac, Martha Szekely, Elena Crișan** (Cristina Băltărețu), **Ruxandra Vraniță** ; PENICILINA — Adriana Bobeanu (Geta Popescu), **Carolina Hatură**, Ana Chiriițescu (Georgeta Tănase), **Aurelia Ichim**, Cristina Popa (Florentina Itu), Nadia Sava (Mihaela Tănase). Bun arbitrajul cuplului **O. Drăgan** (Timișoara) — **D. Bădulescu** (București).

Era de așteptat, ca cea de a doua partidă a etapei, **Dinamo — Farul,** să ofere numerosului public localnic un spectacol mai de calitate, dat fiind faptul că prima formație era creditată cu o astfel de evoluție din etapa precedentă, iar constănțencele jucau în fața publicului propriu. Dar nivelul partidei dintre ele a fost pur și simplu sub orice critică, datorită incalificabilei ripose pe care Farul a dat-o echipei bucureștene. Dinamo a cîștigat cu 3—0 (9, 4, 6), în mai puțin de o oră de joc. Firește, învingătoarele nu au nici o vină că adversarele nici nu s-au văzut în joc, și că, astfel, meciul a enervat la maximum asistența. Credem că întregul adevăr despre comportarea Farului în această partidă și chiar în turneele finale, poate fi comprimat în reflecția unui spectator localnic care se întreba la sfîrșitul jocului: „Dar Farul nu participă astăzi la turneu ?" Și trebuie să nu uităm că lotul echipei constănțene cuprinde cîteva jucătoare cu o lungă activitate în divizia A, unele chiar foste sau actuale componente ale loturilor naționale. Dinamo a utilizat următoarea formație : Venera Hoffmann, Emilia Stoian, Petruța Tache (Margareta Șorban), Maria Dobrogeanu, Helga Bogdan, Alexandrina Constantinescu. Meciul nu a pus nici un fel de probleme arbitrilor **Gh. Ferariu** (Brașov) și **Z. Pătru** (București).

Ultima partidă, **Constructorul — C.S.M. Sibiu,** nu a făcut notă discordantă cu partidele anterioare, în privința calității jocului prestat de cele două formații. Sibiencele, manifestînd evident consecințele eforturilor depuse cu o seară înainte, în fața Rapidului, au apărut în teren aproape complet schimbate și, nu după multă vreme de la începutul partidei au cedat din punct de vedere fizic. Formația bucureșteană a luptat cu multă ambiție, a acționat ca o echipă omogenă și, grație forței de atac a trăgătoarelor Victoria Carandă, Paula Cazangiu și Doina Rusu, bine dirijate în teren de Daniela Steriade, au obținut o prețioasă și meritată victorie cu 3—0 (9, 14, 13). Foarte bun arbitrajul brigăzii : **C. Mușat** (Constanța) — **Al. Dragomir** (București).

CALEIDOSCOP

TREABĂ GREA

Televiziunea finlandeză a invitat pe campionul olimpic la 1500 m, Pekka Vasala, să facă o serie de transmisiuni de la concursurile de atletism disputate în diferite orașe ale țării. Succesul a fost desăvîrșit și campionul a fost rugat să... continue.

Federația finlandeză de atletism a opus însă un veto categoric. **„Comentarea unui meci la televiziune este atît de extenuantă, încît a-i permite lui Vasala să facă așa ceva, chiar din cînd în cînd, ar însemna pierderea unei medalii potențiale la Olimpiada de la Montreal"**, se scrie în adresa federală trimisă televiziunii.

Conflictul s-a încheiat printr-un compromis: Vasala își va ocupa postul de telecomentator după terminarea Olimpiadei din 1976.

CARE ESTE LIMITA SĂRITURII ÎN ÎNĂLȚIME ?

Sosit la Paris, americanul Dwight Stones, recordman mondial al probei de săritură în înălțime a făcut unele interesante declarații presei: **„Cred că în ceea ce mă privește, anul acesta voi adăuga un centimetru sau doi actualului meu record. Sînt convins că în 1975 sau 1976 mă voi afla la granița a 2,40 m. Această înălțime o voi ataca, bineînțeles, tot în stilul flop în care evoluez în prezent. Sînt convins că și partizanii stilului clasic, al „foarfecei", vor face progrese, astfel că în jurul anului 1980 performanțele vor fi apropiate, indiferent de stilul utilizat".**

Stones consideră că pînă la viitoarea Olimpiadă, flop-ul va rămîne la modă. Există și o tendință de transformare a acestui stil, astfel ca atletul să poată trece stacheta cu fața spre dinsa și nu cu spatele, principiul de efort și desprindere fiind același

SUB SOARELE ARZĂTOR AL PUSTIULUI

O asemenea expediție nu s-a mai văzut pînă acum în Tunisia, unde 20 de sportivi, aparținînd secției de velocros a federației cehoslovace de turism, au străbătut un traseu dintre cele mai dificile, în lungime totală de 1 800 km. O mare parte a drumului a cuprins zone de deșert, ca și pustiuri acoperite de sare. Itinerarul a fost astfel alcătuit încît sportivii să poată lua cunoștință de glorioasele vestigii ale vechii Cartagine. Un număr de nouă cicliști au fost nevoiți să abondoneze, în special pe parcursul zonei pustiului de sare, unde mai peste tot existau pungi de apă acoperite de nisip, în care bicicletele se scufundau făcînd imposibilă continuarea cursei fără o curățire integrală a bicicletei.

„LIPSĂ DE RESPECT"

Raul Ramirez, noua „stea" a tenisului mexican, continuă să se afirme. După victorii la Newcombe și Năstase, în palmaresul său recent figurează numele unui alt învins celebru, danezul Torben Ulrich. Acesta s-a bătut cu dirzenie în partida susținută în ultimul turneu W.C.T. de la La Costa (California), trebuind totuși să-i cedeze lui Ramirez, după un tie-break, cu 3—6, 6—7.

Victoria aplaudată, pe merit. I se poate reproșa învingătorului doar „lipsă de respect" față de adversar, care — rețineți — este cu trei ani mai bătrîn decît... tatăl lui Ramirez. Într-adevăr, Ulrich numără acum 45 de ani, iar Ramirez Sr. doar 42!

OLIMPIADELE PRESCHIMBĂ FAȚA ORAȘELOR

Dr. Alois Lugger, primarul orașului Innsbruck, care — după cum se știe — va găzdui, în 1976, pentru a doua oară o Olimpiadă de iarnă, a făcut următoarele declarații cu privire la efectele pe care le poate avea organizarea J.O. asupra orașului gazdă:

„Orașul Innsbruck a făcut mari progrese edilitare, cu ocazia organizării Jocurilor din 1964. S-au construit atunci cîteva magistrale pentru automobile, precum și un mare viaduct peste o cale ferată. Un întreg cartier de locuințe a fost pus la dispoziția populației, imediat ce funcția sa de Sat olimpic a încetat să mai existe. În localul nou construit pentru Centrul de presă, funcționează la ora actuală o Facultate de chimie. Orașul va continua să se preschimbe pentru a face față marilor sarcini organizatorice impuse de ediția 1976. Se vor construi trei noi poduri, o mare clădire pentru Centrul de presă (care va deveni ulterior un Institut pedagogic) și 12.000 de apartamente care ulterior vor putea fi închiriate de simpaticii tirolezi, primitoarele gazde ale Olimpiadei albe.

UIMITOARELE RECORDURI ALE ANITEI

Organizatorii marilor concursuri de schi de la Holmenkolen (Norvegia) au rămas nedumeriți cînd în fața lor a apărut o delicată fetiță, în vîrstă de 17 ani, care cere insistent să fie primită la proba de sărituri cu schiurile de la marea trambulină. Ei au trebuit s-o primească, deoarece Anita Wold reușise, într-adevăr, la săriturile preliminare un fantastic salt de 82,5 m.

Este oare Anita Wold prima săritoare cu schiurile din sportul feminin? Niciidecum. Cronica pomenește de Gunhild Bölland, care a stabilit primul record al genului în anul 1878, cu o performanță de... 6 m. Abia în 1920, o altă schioare s-a încumetat să se apropie de trambulină, anume austriaca Lanberg, care a urcat conducerea cu un salt de 24 m. Cu 18 ani mai tîrziu, o norvegiană — Johanna Kolstädt — realizează pe trambulina de la New Hampshire un nou record de 69,5 m, rămas în picioare pînă la recenta performanță a Anitei.

Norvegiana „zburătoare pe schiuri" după aterizarea la 82,5 m.

ÎN ETAPA DE IERI, 24 DE GOLURI (DIN CARE 18 ÎN NUMAI 3 JOCURI !)

Fotbal

N-A FOST UN ADEVĂRAT DERBY...

DINAMO	4(1)
U. T. ARAD	1(0)

Meciul acesta se anunța — prin poziția fruntașă în clasament a celor două combatante, prin faptul că erau neînvinse în retur și că nici una din ele nu primise vreun gol în această primăvară — un tentant derby de etapă.

N-a fost însă nici de departe așa, pentru că „team"-ul arădean (lipsit de aportul de obicei considerabil al lui Broșovschi și handicapat de utilizarea a trei jucători — Axente, Domide și Purima — insuficient refăcuți după recente accidentări) a dat o replică palidă unui „unsprezece" solid și omogen ca cel prezentat ieri de Dinamo, astfel încît suita de 8 meciuri de campionat fără înfrîngere, cu care pe bună dreptate se mîndrea U.T.A., a fost întreruptă în mod dur. Acest sever 4—1 se explică însă nu numai prin carențele învinșilor (care au prezentat un atac timid și așteptînd totul de la Kun, precum și o apărare indecisă, greoaie) ci și prin forma bună a întregii formații dinamoviste, ieri în vervă de joc, cu o bună conlucrare între compartimente, cu o continuă mișcare în teren.

S-a văzut din primele minute ale jocului că U.T.A. mizează pe „cartea apărării grupate și a contraatacului", elocvente fiind mai ales așezarea lui Purima ca mijlocaș de închidere, în fața celor doi fundași centrali și poziția mai puțin avansată decît de obicei a lui Domide. Cu toate aceste precauții, arădenii n-au putut evita o dominare punctată de multe faze de gol la poarta bravului Iorgulescu. După ce D. Georgescu a ratat o ocazie imensă (min. 17), apărătorul buturilor arădene a intervenit salvator la voleul din întoarcere al lui Dumitrache (min. 19) și apoi a respins, din cădere, cu piciorul, șutul puternic al lui Moldovan (min. 23). **El n-a mai putut însă interveni la reluarea din apropiere a lui Dumitrache, care a fructificat sigur o abilă centrare a lui Lucescu, din apropierea liniei de fund.** După acest gol din min. 33, U.T.A. a ieșit ceva mai mult la joc, dar apărarea lui Dinamo — cu un prompt joc la ofsaid — a ținut mereu departe pericolul de poarta sa.

După pauză, oaspeții își prelungesc revirimentul și în min. 50 Popovici ajunge în poziție de gol dar... n-are abilitatea atacantului ! **În schimb, după o scurtă combinație în careu, Dumitrache majorează scorul cu un șut bine plasat,** „sancționîndu-l" astfel pe Iorgulescu care — cîteva minute mai înainte — îi „suflase" lui Dudu Georgescu un gol gata făcut. Meciul aparține, în continuare, bucureștenilor. **În min. 65, ei urcă scorul prin Dudu Georgescu (cap, cu boltă, la colț, din centrarea lui Deleanu),** dar **neobositul Kun nu se împacă cu ineficacitatea atacului său si,** după ce în min. 68 îl obligă pe Constantinescu să respingă în extremis, cu piciorul, **ia o minge pe cont propriu și o expediază în plasă, în min. 82.** Dinamo mai ratează în min. 87 (Dumitrache înalță o minge peste bară, de la 4 m !) și **reface diferența de 3 goluri, în penultimul minut, prin penaltyul transformat de Dudu Georgescu, în urma faultului în careu comis asupra sa de către Kukla.**

În ansamblu, un joc destul de plăcut, dar meritele în realizarea lui sînt inegale. Pentru că arădenii ne-au cam pus pe gînduri : chiar atît de mult contează prezența sau absența lui Broșovschi în echipa lor ?

Radu URZICEANU

Stadionul Dinamo ; **teren** bun ; **timp** frumos ; **spectatori,** aproximativ 20 000. **Au marcat : DUMITRACHE** (min. 33 și 57), **D. GEORGESCU** (min. 65 și 89, ultimul din 11 m), **KUN** (min. 82). **Raport de cornere : 10—3. Raportul șuturilor la poartă :** 24—9 (pe spațiul porții : 12—4).
DINAMO : Constantinescu — **G. SANDU, DOBRĂU** (min. 30 : Cheran), **SĂTMĂREANU II, DELEANU — R. NUNWEILLER** (min. 80 : Sălceanu), **DINU** — Moldovan, D. Georgescu, Dumitrache, Lucescu.
U.T.A. : IORGULESCU — Birău, Kukla, **POJONI,** Popovici — Axente, Purima, Domide — Munteanu, **KUN,** Trandafilon.
Arbitru Gr. BÎRSAN (Galați) ★★★★★, ajutat la linie de **Tr. Moarcăș** (Brașov) și **T. Trofin** (Galați).
Trofeul Petschovschi : 10.
La tineret-rezerve : 0—0.

LUPTĂ DRAMATICĂ ÎN DEALUL COPOULUI

POLI IAȘI	3(1)
UNIV. CRAIOVA	4(2)

IAȘI, 27 (prin telefon)

Derbyul acesta a început, de fapt, cu o etapă înainte. Atunci cînd ieșenii au reușit la Cluj un punct pe care și-l doreau de mare sprijin pentru întreaga primăvară, iar craiovenii pierduseră, neașteptat, acasă, un punct ce i-a pus brusc în alertă. Pe un asemenea fond psihic, urma să se tranșeze o luptă în care fiecare echipă se temea și spera în același timp. Constantin Cernăianu se temea de ineficacitatea primelor 20 de minute : **„Dacă înscriem în acest timp un gol, vom marca mai multe !"** declara el înainte de meci. Pentru Ilie Oană singura șansă era să forțeze moralul, ușor fragil, al liderului printr-un joc nu numai de elan, dar și gîndit. Ceea ce însă n-au reușit ieșenii. Dar, în fața unei defensive masive, supraaglomerate, gazdele și-au pierdut luciditatea și inițiativa, iureșul lor a fost repede „pus la punct" de maturitatea liderului. Acel minut 19, cînd un mijlocaș **(DEȘELNICU)** și nu o extremă, **a pătruns viguros, înscriind de la cca. 25 de metri cu „colaborarea" portarului Costaș,** în zi foarte, foarte slabă, acel gol a schimbat brusc echilibrul moral, dînd de înțeles că echipa olteană ține neapărat să-și respecte blazonul. Jocul său mai matur a făcut ca al doilea gol **(în min. 37 înscrie ȚĂRĂLUNGA după un sprint spectaculos) să** pară firesc, deși lasă stadionul din Dealul Copoului fără speranță. Partida nu e totuși jucată ! Pentru că în finalul reprizei gazdele încep să judece cît de cît acțiunile. **Romilă il angajează pe un culoar bun pe LUPULESCU și acesta înscrie,** născînd atîtea alte iluzii.

Cernăianu avusese însă dreptate. Știa că declanșarea ataculul său va produce multe necazuri apărării adverse. Și jocul arhicunoscut, pe contraatac, al liderului aduce **în min. 56 al treilea gol în favoarea oaspeților, după un „un-doi" reușit între Oblemenco și ȚĂRĂLUNGĂ** care a lăsat împietrită apărarea moldoveană. Gazdele, însă, forțează cu ultimele puteri reducerea handicapului, au cîteva minute bune de iureș continuu și, în min. 63, reduta oltenă, presată de Romilă, cedează : Niculescu vrea să salveze, **încearcă și** OPREA **să facă același lucru, dar balonul din pieptul său ajunge în plasă.** Spectaculozitatea luptei continuă însă grație acelorași contraatacuri ale oaspeților și greșelilor mari de apărare ale gazdelor. Pentru că în min. 78, MARCU **se duce pe un unghi imposibil, dar îl învinge de acolo pe neinspiratul Costaș : 2—4.** Și totuși echipa care simte „lanterna" dogorînd sub ea, Politehnica Iași, nu renunță la speranță. Nu va reuși însă decît să reducă scorul **în min. 80, prin LUPULESCU, la o pasă de la Incze.** E drept, însă, ieșenii își vor aminti de această partidă cu un gust amar lăsat de două faze (min. 87 și 89). Prima dată Lupulescu se afla într-un ofsaid clar pentru tot stadionul ; tușierul M. Buzea nu a semnalizat nimic, dar mîngîea a zburat peste poartă. Peste două minute operează legea compensației și același tușier semnalizează un ofsaid care nu fusese, derutîndu-l pe arbitrul de centru care oprește jocul și golul lui Spirea nu poate fi validat.

S-ar fi putut, deci, ca această partidă să se termine și la egalitate. Dacă nu s-a întîmplat așa se datorește diferenței de maturitate dintre cele două formații. Pentru că dacă gazdele au muncit enorm, liderul a gîndit mai mult și și-a găsit astfel liniștea și sursul în Dealul Copoului, acolo unde-i atîta tristețe acum.

Mircea M. IONESCU

Stadionul „23 August" ; **teren** bun ; **timp** frumos, vînt ușor ; **spectatori,** circa 12 000. **Raport de cornere :** 9—1. **Raportul șuturilor la poartă :** 18—9 (pe spațiul porții : 9—7). **Au marcat : DEȘELNICU** (min. 19), **ȚĂRĂLUNGA** (min. 37 și 56), **MARCU** (min. 78) ; **OPREA** (min. 63 — autogol), **LUPULESCU** (min. 45 și 80).
POLITEHNICA : Costaș — Romilă I. **SAMOILĂ,** Stoicescu, Miclos — **ROMILĂ II, SIMIONAȘ** — Incze, **LUPULESCU,** Spirea, Aloaie (min. 74 : Sofian).
UNIVERSITATEA : Oprea — Niculescu, Bădin, **BOC,** Berneanu — **STRÎMBEANU, DEȘELNICU, BALACI** (min. 74 : Nită) — **ȚĂRĂLUNGĂ,** Oblemenco (min. 77 : Bălan), **MARCU.**
A arbitrat : OTTO ANI... (Satu Mare) ★★★★, ajut... linie de **V. Trifu** (Bala M... cu greșeli decisive de M... (București).
Cartonașe galbene : ... culescu.
Trofeul Petschovs...
La tineret-rezerve :

STUDENȚII CLUJENI AU UITAT SĂ MAI JOACE !

„U" CLUJ	0
RAPID	0

CLUJ, 27 (prin telefon)

Hotărît lucru, universitarii clujeni se descurcă mult mai greu în meciurile de pe teren propriu decît în deplasare ! Așa se face că, la a doua evoluție a lor în acest sezon pe stadionul Municipal — după ce obținuseră „afară", consecutiv, o victorie și o remiză — „șepcile roșii" au mai pierdut încă un punct (al treilea din patru posibile). Și puțin a lipsit, la un moment dat, să le piardă pe amîndouă, la fel ca în partida cu F.C. Argeș, din prima etapă a returului.

Meciul a început sub semnul unui sensibil echilibru. Ambele echipe, într-o așezare 1—4—3—3, acționează deschis, dinamic și, uneori, spectaculos. În min. 2 scorul este... 1—1 la cornere, iar cinci minute mai tîrziu, cele două echipe ratează fiecare cîte o mare ocazie de gol : „U" prin Barbu, Rapid prin Neagu. Gazdele încearcă să preia inițiativa, combină frumos, își creează numeroase situații de a înscrie, dar, rînd pe rînd, Coca (min. 10 — fază de mare spectacol, încheiată cu un șut din voleu, excelent apărat de Răducanu), Barbu (min. 18), Uifăleanu (min. 20) și din nou Barbu (min. 22) ratează din poziții extrem de favorabile. Oaspeții se apără cu dificultate, supranumeric, fără să renunțe însă la ofensivă, zvicnind de două ori foarte periculos, pe contraatac, în min. 25 și 27, cînd Neagu și Năsturescu șutează de puțin pe lîngă poarta lui Ștefan. Urmează alte două ocazii irosite de Mureșan (min. 32) și Barbu (min. 36), după care Neagu (min. 38) d... lului, singur ...

În repriz... tilniri... este ... o cel al primelo... Cu excepția ... ...os, în care re... ...ți, cîte o mare r... ...ori: Uifăleanu ... ...m apoi, la un ... ...ecvente gre... ...u o scădere ... ...elor fizice și cu ... ...aze de gol. În a... ...ii și jucătorii celor ... ...pe par mulțumiți de re... ...a răsuflă parcă ușurați la ... ...final al arbitrului.

Mihai IONESCU

Stadionul Municipal : teren bun : **timp** excelent ; **spectatori,** aproximativ 10 000. **Raport de cornere :** 6—2. **Raportul șuturilor la poartă :** 15—7 (pe spațiul porții : 5—3).
„U" CLUJ : Ștefan — Porațchi, **PEXA, CÎMPEANU,** Ciocan — **ANCA,** Fanea, Mureșan — Coca, Uifăleanu, Barbu.
RAPID : Răducanu — **POP,** Nița, **FL. MARIN,** Iordan — Angelescu, **M. STELIAN,** Savu — Năsturescu (min. 74 : Petreanu), Neagu, Bartales (min. 50 : Manea).
A arbitrat G. BLAU (Timișoara) ★★★★★, ajutat bine la linie de **Z Szecsei** (Tg. Mureș) și **I. Erdös** (Oradea).
Trofeul Petschovschi : 9.
La tineret-rezerve : 1—3 (1—2).

O NOUĂ CONFIRMARE A TRADIȚIEI

F.C. ARGEȘ	1(1)
STEAGUL ROȘU	2(1)

PITEȘTI, 27 (prin telefon)

Din anul 1967, F. C. Argeș, nu a mai izbutit să învingă pe gazonul de acasă, pe Steagul roșu din Brașov ! S-a creat, deci, de-a lungul timpului, un complex de inferioritate, al jucătorilor piteșteni. Nu ne putem explica altfel maniera lor de a aborda și partida de azi, în mod pripit, nervos, haotic, fără nici o virtute, chiar și din partea unor jucători de bază cum ar fi Dobrin, Vlad, Olteanu sau Troi.

După o tatonare de rutină, echilibrul partidei este sfîșiat repede de golul lui **ȘERBĂNOIU (min. 9 — pasă oportună în careu a lui Anghel, Vlad și C. Olteanu sînt descumpăniți).** Ce a urmat este lesne de închipuit, adică un asalt masiv spre buturile lui Purcaru. Mai greu se poate imagina, însă, drumul ales de echipa gazdă pentru obținerea dezideratului său. Se impunea o frînă lucidă avîntului necontrolat, nervilor descătușați, o factură adecvată pentru a putea destrăma o apărare mobilă și fermă. Dar F. C. Argeș s-a năpustit cu tot efectivul în față, pasele nu au avut precizie, rezolvările ofensivei s-au redus la centrări stereotipe sau pătrunderi individuale, pe spații aglomerate, fără sorți de izbîndă. Totuși, **în min. 27, gazdele egalează prin JERCAN, din penalty,** după o fază în care arbitrul întîlnirii a interpretat, după părerea noastră, excesiv de server regulamentul (la o lovitură liberă de la 22 m, Vlad avansează în careul advers și, atunci cînd se înalță în așteptarea mingii, care de fapt l-a ocolit, este contrat de brațul lui Pescaru, care se înalța concomitent ; la mijlocul terenului, această fază ar fi trecut, probabil, neobservată).

După pauză, profilul jocului nu se schimbă, doar greșelile piteștenilor se îndesesc și se amplifică. Pasînd fără adresă, ei sînt primii care facilitează posibilitățile de contraatac pentru adversarii lor. Iar **în min 51, la un șut — centrare, relativ cuminte, al lui Anghel, Ariciu pune capac erorilor echipei sale, scăpînd mingea în fața lui PESCARU.** Un șut din întoarcere, în plasă, și un stadion întreg înțelege că F. C. Argeș nu-și poate depăși azi condiția de echipă învinsă, în primul rînd, psihic, scoasă complet și subit din formă. Însuși Dobrin (min. 57) nu poate șuta din voleu, de la 8 m de poartă (floare la urechę, altădată, această execuție tehnică pentru el), și spectrul înfrîngerii îi aruncă pe jucătorii lui F. C. Argeș dincolo de hotarele fair-play-ului La o suită de simulări și vociferări, la presiunea sonoră a publicului, arbitrul Ghemigean rezistă, administrînd, pe bună dreptate, cartonașe galbene în tabăra gazdelor.

Finalul meciului, confuz, nervos, a fost pigmentat de cîteva periculoase incursiuni brașovene, la comanda cărora s-a aflat neobositul și inspiratul Pescaru.

Ion CUPEN

Stadionul „1 Mai" : **teren** bun ; **timp** excelent ; **spectatori,** aproximativ 15 000. **Au marcat : ȘERBĂNOIU** (min. 9), **JERCAN** (min. 27 din 11 m), **PESCARU** (min. 51). **Raport de cornere : 8—1. Raportul șuturilor la poartă :** 11—10 (pe spațiul porții : 6—4).
F. C. ARGEȘ : Ariciu (min. 57 : Stan) — Pigulea, C. Olteanu, Vlad, Ivan — Mustățea, M. Popescu — Troi, Radu (min. 70 : Roșu), Dobrin, Jercan.
STEAGUL ROȘU : PURCARU — Hîrlab, **JENEI, M. OLTEANU,** Anghelini — **ȘERBĂNOIU, CADAR** — **ANGHEL, PESCARU,** Ghergheli, Györfi (min. 77 : Papuc).
A arbitrat : K. GHEMIGEAN (București) ★★★★, ajutat la tușă de **A. Paraschiv** (București) și **I. Rus** (Tg. Mureș).
Cartonașe galbene : Dobrin și C. Olteanu.
Trofeul Petschovschi : 7.
La tineret-rezerve : 1—0 (1—0).

REZULTATUL ÎI DEZAVANTAJEAZĂ PE OASPEȚI

STEAUA	1(0)
A.S.A.	1(1)

Cu o formație care a resimțit neașteptat de mult indisponibilitățile survenite, Steaua s-a aflat aseară la un pas de înfrîngere în fața suratei sale din Tg. Mureș. Ea s-a văzut multă vreme condusă și a obținut în final un rezultat de egalitate care, evident, o avantajează, fiindcă A.S.A. i-a fost superioară atît din punctul de vedere al facturii jocului practicat, cît și al situațiilor favorabile de gol. E-chipa oaspe a lăsat publicului bucureștean, îndeosebi în prima parte a meciului, o foarte bună impresie prin jocul său modern, inteligent, prin evoluția excelentă a cîtorva dintre individualitățile sale **(Czako, Pislaru, Bölöni, Varodi),** care au fost bine secondate de ceilalți coechipieri. Mureșenii au înscris un gol splendid prin VARODI (dintr-o pasă dată cu mult cap de **Pislaru** — cel mai bun jucător de pe teren) și puteau obține un avantaj destul de net pînă la pauză și chiar în următoarele zece minute după reluare, timp în care dintre numeroasele ocazii rămase nefructificate menționăm „bara" lui **Hajnal** din min. 50.

Bucureștenii, care în prima repriză șutaseră de numai două ori spre poarta adversă (ce-i drept o dată deosebit de periculos prin **Răducanu,** în min. 26), au reușit totuși să egaleze în min. 53, prin NĂSTASE, și în continuare au echilibrat jocul, au atacat mai mult, avînd chiar unele momente de presing la poarta lui **Solyom.** Însă pînă la sfîrșit emoțiile mai mari le-a trăit tot **Coman,** a cărui intervenție magistrală din min. 62 (la pătrunderea lui **I. Mureșan**) a salvat, foarte probabil, echipa sa de la înfrîngere.

Fără a scădea din meritele incontestabile ale formației oaspe, trebuie să recunoaștem că Steaua ne-a oferit aseară una din cele mai slabe evoluții ale sale, pe care chiar absența cîtorva jucători titulari ai săi **(Dumitru, Sameș, Ion Ion, Pantea)** nu o poate justifica decît parțial. Este greu de explicat comportarea sub orice critică a lui Tătaru și a altora dintre coechipierii săi, ale căror repetate greșeli de tehnică și de orientare în joc au dus în cele din urmă la un rezultat nesatisfăcător pentru o echipă ca Steaua (pretendentă îndreptățită la unul din primele locuri ale clasamentului) într-o partidă pe teren propriu. De aici și dezaprobarea zgomotoasă cu care publicul (același care îi încurajase la început cu înflăcărare) i-a condus la ieșirea de pe teren pe fotbaliștii bucureșteni.

Constantin FIRĂNESCU

Stadionul „23 August", nocturnă ; **teren** bun ; **timp** frumos, dar rece ; **spectatori,** aproximativ 15.000. **Au marcat : VARODI** (min. 12) și **NĂSTASE** (min. 58). **Raport de cornere :** 4—3. **Raportul șuturilor la poartă :** 7—18 (pe spațiul porții : 3—8).
STEAUA : COMAN — SĂTMĂREANU, Smarandache, Iovănescu, **CRISTACHE** — Stoica, Dumitriu IV — Răducanu (min. 71 : Agud), Năstase, Iordănescu, Tătaru.
A.S.A. : Solyom — **GLIGORE, KISS,** Ispir, **CZAKO — PISLARU, BÖLÖNI — VARODI,** I. Mureșan, Orza (min. 65 : Fazekaș), Hajnal.
A arbitrat : V. TOPAN ★★★★, ajutat la linie de **I. Cîmpeanu** (ambii din Cluj) și, cu greșeli în aprecierea ofsaidurilor, **Gh. Ispas** (Constanța).
Trofeul Petschovschi : 9.
La tineret-rezerve : 1—0 (1—0).

SURDAN A EGALAT DE TREI ORI

F.C. CONSTANȚA	3(2)
POLI TIMIȘOARA	3(2)

CONSTANȚA, 27 (prin telefon)

Cît de mult au suferit spectatorii din tribunele de pe litoral în partida cu studenții timișoreni ! Echipa lor favorită n-a reușit să se desprindă de parteneri de întrecere așa cum se anticipa. E drept, încă din start constănțenii au controlat în permanență jocul, dar, acolo, în afara careului de 16 m al porții apărate de Jivan, mîngea a fost plimbată de prea multe ori inutil de atacanții echipei, nimeni neasumîndu-și sarcina șutului la poartă, de la distanță. Așa că apărarea aglomerată a studenților s-a descurcat relativ ușor, deștrămînd acțiunile ofensive ale constănțenilor prin mingi aruncate în aut sau chiar... în corner. Abia **în min. 14 în urma unui fault făcut asupra lui Lică, la circa 18 metri perpendicular pe poartă, VIGU il... execută fără drept de apel pe Jivan.** Două minute mai tîrziu însă, **în urma unei mari bîlbîieli în compartimentul defensiv constănțean (ultimul care a gafat, a fost Nistor), SURDAN egalează spre stupefacția tribunelor.** Din nou joc într-o singură direcție, dar precipitat și acțiunile ofensive se sting departe de poarta lui Jivan. A venit minutul 38, **Vigu șutează,** în sfîrșit, **din afara careului, portarul timișorean nu poate reține, mingea respinsă de el fiiind introdusă în gol de MĂRCULESCU.** „Poli" iese iar la joc și, **în min. 43 (de data aceasta gafează Stoica), SURDAN aduce a doua egalare** — coautori : Mioc, care s-a intercalat excelent în atac și Bungău, care a dat pasa decisivă de gol. Fază rapidă și poate cea mai spectaculoasă din întreaga partidă.

La reluare, echipa gazdă domină cu insistență și **în min. 65 Negoescu transmite balonul din colțul sting al careului mic la CONSTANTINESCU, iar acesta, din întoarcere, înscrie spectaculos.** Cînd toată lumea credea că F.C. Constanța nu va scăpa victoria, **e rîndul lui Antonescu să gafeze (min. 77) și SURDAN** egalează pentru a treia oară.

După aspectul general al întîlnirii, F. C.-ul merita victoria cu condiția ca apărătorii să nu fi oferit acel „festival al erorilor" ce le-a permis timișorenilor să plece acasă cu un mare și nesperat punct.

Stelian TRANDAFIRESCU

Stadionul „1 Mai" : **teren** bun ; **timp** răcoros, dar bun de joc ; **spectatori,** aproximativ 7 000. **Au marcat : VIGU** (min. 14), **SURDAN** (min. 16, 43, 78), **MĂRCULESCU** (min. 38), **CONSTANTINESCU** (min. 65). **Raport de cornere : 16—2. Raportul șuturilor la poartă :** 14—7 (pe spațiul porții : 6—3).
F. C. CONSTANȚA : Ștefănescu — Ghirca, Stoica (min. 46 : **BĂLOȘU**), Antonescu, Nistor — **CONSTANTINESCU,** Vigu — **TĂNASE,** Mărculescu, Negoescu (min. 67 : Turcu), **LICA.**
POLITEHNICA : Jivan — Mioc, **PĂLTINIȘAN,** Arnăut, Maier — Lața, **MEHEDINȚU, SURDAN** — Floareș (min. 70 : Dașcu), **BUNGĂU,** Covalcic (min. 87 : Popa).
A arbitrat : R. STÎNCAN (București) ★★★★★, ajutat de **Fr. Coloși** (București) și **Mircea Rotaru** (Iași).
Cartonașe galbene : Surdan.
Trofeul Petschovschi : 10.
La tineret-rezerve : 2—0 (0—0).

FEROVIARII AU REUȘIT PUNCTUL DORIT

C.S.M. REȘIȚA	0
C.F.R. CLUJ	0

REȘIȚA, 27 (prin telefon)

Cu șase fundași (Dragomir acționînd ca mătură, iar Karancsy pendulînd în fața „centralilor"), două mingi salvate miraculos de portarul Gadja și un singur șut pe poartă (și acesta din lovitură liberă de la 25 m în min. 58 — Țegean) — iată pilonii pe care și-a fundat echipa feroviarilor clujeni mult doritul și așteptatul meci nul. Este adevărat, însă, că în această partidă intenția fățiș defensivă a elevilor dr. Rădulescu a fost facilitată de maniera complet lipsită de orizont în care au acționat fotbaliștii reșițeni, de lipsa flagrantă de energie cu care ei au evoluat, fapt cu care nu prea și-au obișnuit suporterii. Este edificator pentru desfășurarea acestui meci și faptul că stereotipia centrărilor înalte, în mijlocul suprafeței de pedeapsă clujene, n-a oferit nici o fază periculoasă de gol. Atunci cînd portarul feroviar Gadja a fost nevoit să intervină în extremis la un șut al lui Atodiresei (min. 42) și la o lovitură de cap a lui Voinea (min. 76), au fost singurele momente cînd centrările de pe aripi au venit la semiînălțime.

În rest ? Partidă anostă, cu puține șuturi pe spațiul porții, sumedenie de baloane aruncate peste poartă (prototip : Beldeanu, fi păcălește pe Dragomir chiar pe punctul de 11 m și singur cu poarta în față, trimite balonul cu boltă peste bară).

În repriza secundă, oaspeții introduc forțe proaspete în apărare, în timp ce Reinhardt încearcă să schimbe cursul jocului, prin introducerea lui Nestorovici și Filipescu. Nu s-a schimbat însă nimic : echipa reșițeană stăpînește terenul dar sterilitatea este dominantă. Chiar dacă în min. 60 Puscaș a centrat bine din lovitură liberă și Voinea a avut un culoar liber, lovitura acestuia, cu capul, a trimis balonul în... pămînt și de aici afară ! Oaspeții au avut două ocazii de a înscrie, la începutul și în finalul acestei reprize : în min. 48 cînd fundașul central Mihai s-a pomenit singur, la 6 m, în fața portarului Constantin și a trimis mingea pe lîngă poartă, și în min. 85, cînd Țegean a trimis singurul șut pe spațiul porții adverse din lovitură liberă.

Singurii mulțumiți de meciul de azi — feroviarii clujeni care au „ciugulit" un punct.

Paul SLĂVESCU

Stadionul Valea Domanului ; teren bun ; **vreme** excelentă ; **spectatori,** aproximativ 13 000. **Raport de cornere :** 8—5. **Raportul șuturilor la poartă :** 18—5 (pe spațiul porții 5—1).
C.S.M. : Constantin — Ologeanu (min. 70 : Filipescu), Georgevici, Kiss, **REDNIC** — Pușcaș, Beldeanu, **ROȘCA** — Atodiresei, Voinea, Doru Popescu (min. 70 : Nestorovici).
C.F.R. : GADJA — Lupu, **DRAGOMIR,** Mihai (min. 65 : Țegean), Roman — M. Bretan, Szöke, Karancsy — Boca (min. 57 : Vișan), Adam, **PETRESCU.**
Cartonașe galbene : Roșca.
A arbitrat : C. DINULESCU ★★★★★, ajutat la linie de **N. Petriceanu** și **A. Grigorescu** (toți din București).
Trofeul Petschovschi : 10.
La tineret-rezerve 0—0.

UN MECI DE SLAB NIVEL TEHNIC

JIUL	0
PETROLUL	0

PETROȘANI, 27 (prin telefon)

Scorul alb cu care s-a încheiat partida de la Petroșani reflectă fidel comportarea celor două combatante. Ploieștenii au meritat cu prisosință punctul obținut, gîndindu-ne, în primul rînd, la abnegația, la dăruirea cu care au luptat pentru fiecare minge. Ce-i drept, sarcina apărătorilor ploieșteni a fost întrucîtva ușurată de comportarea foarte slabă a atacanților de la Jiul, lenți, neinspirați, sterili în situațiile de finalizare, lipsiți de orientare tactică, toate aceste carențe punîndu-i în nedorita situație de a șuta pe întreaga durată a partidei numai de trei ori pe spațiul porții apărată de Rămureanu.

Și, pentru ca imaginea unui asemenea meci să fie și mai clară, vom arăta că întîlnirea a fost deseori fragmentată de sumedenia mingilor aruncate în afara terenului, ca și de numeroasele intrări neregulamentare (uneori chiar dure) de ambele părți, sancționate prompt de conducătorul jocului : 19 faulturi comise de jucătorii ploieșteni și 16 de cei de la Jiul.

Aceasta fiind realitatea, era normal ca și numărul ocaziilor de gol să fie foarte redus. După ce în min. 4 Culda a trimis pe jos o minge „acasă" (pe lîngă Rămureanu, ieșit în întîmpinare), care a lovit rădăcina stîlpului drept al porții părăsite și a revenit în teren, reținută în cele din urmă de portarul ploieștean, balon care a fost la un ...deget de autogol, meciul a intrat într-o nedorită platitudine. Pînă la pauză, am notat doar două situații ceva mai clare : una în min. 13, cînd Roznai a centrat de pe partea stîngă și fundașul Tonca a reluat cu capul exact în brațele lui Rămureanu, cea de a doua, în min. 33, la un contraatac al oaspeților, moment în care Pisău, scăpat singur, a șutat puternic de la 16 m, dar Ion Gabriel a reținut. În răstimpul celor 45 de minute, ploieștenii au manevrat foarte bine la mijlocul terenului, Angelescu fiind omul de legătură între apărare și atac.

La reluare, gazdele au condus ceva mai bine jocul, dar treptat forța lor ofensivă a început să se stingă. În min. 71, Tonca, venit din nou în atac, a tras cu boltă, de la 10 m, și mingea a căzut pe „transversală". Ploieștenii, văzînd că gazdele nu sînt chiar atît de periculoase, au inițiat cîteva contraatacuri reușite. Unul dintre acestea, cel din min. 82, l-a adus pe noul introdus, Dobre, la un pas de gol. Scăpat singur pe partea stîngă, el a prelungit mingea mai mult decît era necesar, dîndu-i posibilitatea lui Ion Gabriel să iasă din poartă și să-i plonjeze, curajos, la picioare. Ultimele minute ale partidei i-au găsit pe jucătorii din Petroșani în atac, beneficiari a trei cornere consecutive și a unei situații favorabile, îndepărtate de intervenția de ultim moment a lui Crîngașu (în min. 89), care a respins cu capul, de pe linia porții.

Gheorghe NERTEA

Stadionul Jiul ; teren bun ; **timp** frumos ; **spectatori,** aproximativ 2 000. **Raport de cornere : 12—2. Raportul șuturilor la poartă :** 11—7 (pe spațiul porții 3—1).
JIUL : Ion Gabriel — **NIȚU,** Tonca, Georgescu, Dodu — Enache (min. 46 : Stochiță), Stocker — **SUCIU** (min. 73 : Naidin), Mulțescu, Libardi, Roznai.
PETROLUL : Rămureanu — Eparu, Țaporea (min. 82 : Tudorie), **CIUPITU, GRUBER** — Crîngașu, Dincuță (min. 56 : Dobre), Culda — Istrătescu, ANGELESCU, Pisău.
A arbitrat : V. PADUREANU ★★★★★, ajutat la linie de **Șt. Lazăr** și **C. Iofciu** (toți din București).
Cartonașe galbene : Culda.
Trofeul Petschovschi : 8.
La tineret-rezerve : 2—1 (2—0).

S. C. BACĂU	1(0)
SP. STUDENȚESC	0(0)

CÎND SE PĂREA CĂ MECIUL E JUCAT...

BACĂU, 27 (prin telefon)

Cîte emoții au avut astăzi suporterii formației băcăuane ! Le-au avut, pînă în ultimele minute ale meciului, fiindcă favoriții lor deși au dominat, jocul înaintașilor nu a pus prea multe probleme dificile apărării adverse. În același timp, trebuie relevat faptul că bucureștenii au combinat mai bine la mijlocul terenului și au contraatacat foarte periculos.

Din primele minute ale partidei, băcăuanii au imprimat un ritm rapid, dar totodată au încercat, prin intrări tari, să-și intimideze adversarul. Nota a dat-o Șoșu, care însă a fost prompt (min. 5) avertizat cu un cartonaș galben. Dominarea Sport-clubului nu a creat prea multe emoții portarului Suciu, fiindcă Băluță, Pană și Botez i-au încercat rareori vigilența și atunci, cînd au făcut-o, șuturile lor au fost slabe, ori nu au nimerit ținta. În schimb, bucureștenii au irosit două mari situații de a deschide scorul. Prima oară s-a întîmplat în min. 22, cînd Tănăsescu, urcat pînă în preajma careului advers, a expediat puternic balonul în bară, de unde mingea a revenit în teren, dar nici unul dintre colegii săi nu a urmărit faza ca să fructifice. Au doua oară, în min. 24 : Leșeanu a pătruns în careu pînă la linia de fund, a centrat în fața porții, însă M. Sandu a ezitat să intervină în traiectoria mingii și astfel a ratat și el o mare ocazie.

După pauză, băcăuanii au intrat decișI să-și adjudece cele două puncte. Minute în șir, ei au stat în terenul Sportului studențesc, au pasat și apoi au centrat mult în careul advers, dar aproape de fiecare dată, la înălțime, fapt ce a ușurat sarcina lui Cazan și Măndoiu. În min. 74, I. Constantin a ajuns la marginea careului advers, și în loc să paseze lui M. Sandu, care era liber, a încercat să-l dribleze pe Margasoiu, dar a fost deposedat de balon. După un minut, Dembrovschi, la o centrare a lui Pană, a trimis mingea spre poartă însă Iorga a deviat-o pe lîngă bară. **Cînd se părea că meciul este jucat, în min. 83, o acțiune începută de Catargiu și continuată de Șoșu, a fost finalizată de** DEMBROVSCHI **și, astfel, băcăuanii și-au văzut visul împlinit, cîștigînd cele două puncte.**

Pompiliu VINTILĂ

Stadionul „23 August" ; **teren** bun ; **timp** frumos ; **spectatori,** aproximativ 14 000. **A marcat : DEMBROVSCHI** (min. 83). **Raport de cornere :** 8—2. **Raportul șuturilor la poartă :** 11—6 (pe spațiul porții : 9—2).
S. C. BACĂU : Ursache — Sinăuceanu, **CATARGIU,** Volmer, **MARGASOIU** — Hrițcu (min. 55 : Florea), **ȘOȘU** — Pană, **DEMBROVSCHI,** Băluță, Botez (min. 55 : Pruteanu).
SPORTUL STUDENȚESC : SUCIU — Tănăsescu, **CAZAN, MĂNDOIU,** Manea — **IORGA,** O. Ionescu — Leșeanu (min. 63 : I. Constantin), **CHIHAIA,** M. Sandu, Tolea.
A arbitrat : C. GHIȚĂ (Brașov) ★★★★★, ajutat la linie de **P. Căpriță** (Brăila) și **C. Prusac** (Botoșani).
Cartonașe galbene : Șoșu, Sinăuceanu.
Trofeul Petschovschi : 8.
La tineret-rezerve : 3—0 (2—0).

ultimele știri ○ ultimele rezultate ○ ultimele știri

ROMÂNIA — BRAZILIA 1—1 (1—0), LA JUNIORI

PITEȘTI, 27 (prin telefon). — Partidă, pe alocuri, atractivă, colorată de abilitatea oaspeților și de decizia ansamblului formației române. Totuși, început de rău augur pentru juniorii noștri, măcinați sistematic pe flancul sting al apărării, unde A. Santos și Adao execută șuturi (apărate de Moraru), în urma unor combinații de efect. Echipa noastră ripostează mai energic, abia după 19 minute de joc și golul lui **Augustin** (șut din interiorul careului, min. 18) încununează o perioadă mai bună a echipei noastre, animată de forța lui Grosu și dezinvoltura lui Leac.

La reluare (min. 41), **Guterrer,** fructifică o fază cursivă, la care fundașii noștri n-au avut replică. Echipa României răspunde prin acțiuni greoaie care sucombă în șuturi (imprecise) de la distanță. (Prin contrast, ofensiva juniorilor brazilieni apare simplă, incisivă, cu o frecvență superioară la poartă).

A arbitrat foarte bine **Gheorghe Limona** (București).

ROMÂNIA : Moraru — Cotigă, Agiu, Popa, Elisei — Hurloi, Leac (min. 64 : Naghi), Augustin (min. 75 : Radu) — Roșu (min. 64 : Culea), Grosu, Vrînceanu (min. 15 : Șurenghin).
BR

Bibliot... Municipală
Tîrgu-Mureș

Prin votul unanim al Marii Adunări Naționale, care exprimă voința întregului popor român,

TOVARĂȘUL NICOLAE CEAUȘESCU A FOST PROCLAMAT PREȘEDINTE AL REPUBLICII SOCIALISTE ROMÂNIA

PROLETARI DIN TOATE ȚĂRILE, UNIȚI-VĂ!

Sportul

ZIAR AL CONSILIULUI NAȚIONAL PENTRU EDUCAȚIE FIZICĂ ȘI SPORT

ANUL XXX — Nr. 7726 | 4 PAGINI 30 BANI | Vineri 29 martie 1974

...astă înaltă investitură constituie o nouă ...cită recunoaștere a meritelor nepieritoare pe ...arășul Nicolae Ceaușescu le-a cîștigat în ...partidului, a întregului popor, ca eminent militant revoluționar, care conduce cu abnegație destinele țării spre înfăptuirea măreților țeluri ale socialismului și comunismului în România, slujește neobosit cauza păcii și progresului în lume

Ziua de 28 martie 1974 va rămîne adînc întipărită în istoria patriei, în conștiința poporului nostru.

În această zi memorabilă, înfăptuind voința întregii națiuni, Marea Adunare Națională — forul suprem al țării în care sînt reprezentați muncitorii, țăranii, intelectualii, români, maghiari, germani, toți oamenii muncii din țara noastră — convocată în a XII-a sesiune a celei de a VI-a legislaturi, a proclamat președinte al Republicii Socialiste România pe tovarășul Nicolae Ceaușescu, secretar general al Partidului Comunist Român.

Această înaltă investitură — întrutotul sprijinită prin dragostea și încrederea nemărginită a tuturor cetățenilor patriei — constituie o nouă și strălucită recunoaștere a meritelor nepieritoare pe care tovarășul Nicolae Ceaușescu le-a cîștigat în fața partidului, a întregului popor, ca eminent militant revoluționar, care conduce cu abnegație destinele țării spre înfăptuirea țelurilor socialismului și comunismului în România, slujește fără preget cauza păcii și progresului în lume.

Așteptat cu îndreptățită emoție și bucurie de toți cei ce trăiesc și muncesc pe pămîntul nostru străbun, momentul acesta, cu rezonanță unică în istoria patriei, și-a pus amprenta solemnă, de mare sărbătoare națională, asupra întregii desfășurări a lucrărilor sesiunii.

La intrarea în clădirea Palatului, tovarășul Nicolae Ceaușescu este întîmpinat de președintele Marii Adunări Naționale, de membrii Biroului M.A.N.

O entuziastă manifestație de dragoste și simpatie îi este rezervată secretarului general al partidului în sala de ședințe.

În lojile oficiale iau loc tovarășii Nicolae Ceaușescu, Ion Gheorghe Maurer, Emil Bodnaraș, Maxim Berghianu, Elena Ceaușescu, Gheorghe Cioară, Lina Ciobanu, Florian Dănălache, Constantin Drăgan, Emil Drăgănescu, Janos Fazekas, Petre Lupu, Manea Mănescu, Paul Niculescu-Mizil, Gheorghe Pană, Dumitru Popescu, Gheorghe Rădulescu, Leonte Răutu, Gheorghe Stoica, Virgil Trofin, Ilie Verdeț, Vasile Vilcu.

Sînt de față membrii supleanți ai Comitetului Executiv al C.C. al P.C.R. și secretari ai C.C. al P.C.R.

La lucrările sesiunii participă numeroși invitați — membri ai C.C. al P.C.R., ai Consiliului de Stat și ai guvernului, conducători de instituții centrale și organizații obștești, oameni ai muncii, academicieni, alți oameni de știință și cultură, ziariști români și corespondenți ai presei străine.

De asemenea, sînt prezenți șefi ai misiunilor diplomatice acreditați la București.

Deputații Marii Adunări Naționale, în picioare, prin îndelungi și puternice aplauze, salută cu entuziasm, cu deosebită căldură pe conducătorul partidului și statului nostru.

În această atmosferă înălțătoare, tovarășul Ștefan Voitec, președintele Marii Adunări Naționale, declară deschise lucrările sesiunii.

În ședința istorică a Marii Adunări Naționale, din dimineața zilei de 28 martie 1974, în conformitate cu noile prevederi ale Constituției Republicii Socialiste România, adoptate, în cadrul aceleiași lucrări cu puțin timp înainte, de deputații M.A.N., a avut loc ceremonia alegerii președintelui Republicii Socialiste România.

În fața Marii Adunări Naționale a luat cuvîntul tovarășul **Emil Bodnaraș**, vicepreședinte al Consiliului de Stat al Republicii Socialiste România, care a spus :

Tovarășe deputate,
Tovarăși deputați,

Pentru alegerea președintelui Republicii, a primului Președinte al Republicii Socialiste România, propun Marii Adunări Naționale, în numele Comitetului Central al Partidului Comunist Român și al Consiliului Național al Frontului Unității Socialiste, candidatura omului care a dat atît de mult patriei și poporului său, cauzei mari a socialismului, colaborării pașnice între popoare, progresului, civilizației umane și păcii — secretarul general al Partidului Comunist Român, tovarășul NICOLAE CEAUȘESCU.

Deputații Marii Adunări Naționale, întreaga asistență salută cu entuziasm propunerea ca tovarășul Nicolae Ceaușescu, secretar general al Partidului Comunist Român, să fie ales președintele Republicii Socialiste România. Răsună nesfîrșite ovații, puternice urale.

Orele 11,35. Sînt clipe de profundă semnificație pentru viața partidului și statului nostru.

În unanimitate, deputații Marii Adunări Naționale aleg pe tovarășul NICOLAE CEAUȘESCU în înalta funcție de Președinte al Republicii Socialiste România.

Cel mai strălucit fiu al națiunii române, OMUL între oamenii zilelor noastre, conducătorul care încununează șirul marilor bărbați de stat ai neamului nostru este primul președinte al Republicii Socialiste România.

Orele 11,37. Prin votul unanim al Marii Adunări Naționale, care exprimă voința întregului popor român, tovarășul NICOLAE CEAUȘESCU este proclamat Președinte al Republicii Socialiste România.

În sală domnește o atmosferă de mare însuflețire. Participanții la sesiune ovaționează îndelung, exprimîndu-și profunda bucurie și mîndrie patriotică față de acest act istoric, care dă expresie în fapt voinței unei națiuni întregi, hotărîrii tuturor oamenilor muncii, fără deosebire de naționalitate, a poporului român, de a urma și înfăptui neabătut politica Partidului Comunist Român, în frunte cu secretarul său general, tovarășul **NICOLAE CEAUȘESCU.**

În aclamațiile asistenței, președintele Marii Adunări Naționale invită pe Președintele Republicii Socialiste România la înalta tribună a forului legislativ suprem al țării noastre.

Adresîndu-se Președintelui Republicii Socialiste România, tovarășul **Ștefan Voitec** a spus :

În aceste momente solemne ale investiturii dumneavoastră în înalta funcție de președinte al Republicii Socialiste România și comandant suprem al forțelor armate, în numele Marii Adunări Naționale, vă rog să primiți simbolurile demnității și prestigiului, ale puterii de stat, ale autorității suverane a poporului român, ale voinței sale de a se dezvolta liber și independent, pe calea socialismului și comunismului.

Urale nesfîrșite, aclamații puternice marchează acest moment deosebit de solemn și de mare semnificație al înmînării acestor simboluri naționale. Pe umerii președintelui Republicii Socialiste România este petrecută o eșarfă în culorile drapelului național pe care strălucește stema țării. Tovarășului Nicolae Ceaușescu îi este înmînat, în același timp, însemnul prezidențial al puterii de stat și de comandant suprem al forțelor armate.

Orele 11,40. Tovarășul **NICOLAE CEAUȘESCU,** secretar general al Partidului Comunist Român, președintele Republicii Socialiste România, cu mîna pe Constituție, depune jurămîntul în fața reprezentanților națiunii române. Deputații Marii Adunări Naționale, într-o atmosferă solemnă, sînt martorii acestui jurămînt rostit de șeful statului român, jurămînt care devine crez și nobil țel al poporului nostru. Fiecare cuvînt rostit solemn de tovarășul **NICOLAE CEAUȘESCU** reprezintă în sine tăria pietrei de granit pe care partidul, statul nostru le așază la temelia României socialiste de astăzi și a celei de mîine.

Jurămîntul rostit este consfințit de președintele Republicii Socialiste România prin înalta sa semnătură depusă pe acest act istoric, în fața Marii Adunări Naționale.

Se intonează imnul de stat al Republicii Socialiste România.

La această solemnitate sînt arborate drapelele de partid și de stat, care încadrează stema Republicii Socialiste România.

În numele Marii Adunări Naționale, tovarășul **Ștefan Voitec** a rostit apoi cuvîntul omagial.

Primit cu cele mai vii sentimente de dragoste, cu ovații nesfîrșite, în acest moment culminant al ceremoniei de investitură ia cuvîntul tovarășul **NICOLAE CEAUȘESCU.**

În repetate rînduri cuvîntarea președintelui Republicii Socialiste România este salutată cu puternice aplauze, la sfîrșit deputații ovaționînd minute în șir.

Cuvîntarea președintelui Republicii Socialiste România — prima cuvîntare în această calitate de supremă investitură — va rămîne în memoria națiunii române ca un document de maximă importanță ce sintetizează semnificația excepțională a momentului istoric pe care l-a trăit astăzi întreaga țară, gîndurile și aspirațiile conducătorului partidului și statului nostru fiind înseși gîndurile și aspirațiile întregului popor.

Ședința solemnă a Marii Adunări Naționale, consacrată alegerii și învestirii tovarășului Nicolae Ceaușescu în înalta funcție de președinte al Republicii Socialiste România, a fost transmisă în direct de Radioteleviziunea română, întreaga țară fiind astfel martoră la acest act istoric.

★

Alegerea președintelui Republicii Socialiste România a fost precedată de adoptarea Proiectului de lege privind modificarea Constituției Republicii Socialiste România și a Proiectului de lege privind modificarea unor prevederi ale Regulamentului de funcționare a Marii Adunări Naționale.

În legătură cu Proiectul de lege privind modificarea Constituției, a luat cuvîntul tovarășul **Emil Bodnaraș.**

Raportul Comisiei constituționale, al Comisiei juridice ale Marii Adunări Naționale și Consiliului legislativ, referitor la Proiectul de lege privind modificarea Constituției, a fost prezentat de deputatul **Ion Ceterchi.**

S-a trecut, apoi, la discuția și votarea pe articole a Proiectului de lege privind modificarea Constituției Republicii Socialiste România.

Deputatul **Constantin Stătescu,** secretarul Consiliului de Stat, a dat citire Proiectului de lege, articol cu articol.

Marea Adunare Națională a adoptat în unanimitate, prin vot secret, cu bile, Legea privind modificarea Constituției Republicii Socialiste România.

★

După ședința solemnă de investitură, în salonul de onoare al Palatului Marii Adunări Naționale, președintele Republicii Socialiste România, tovarășul Nicolae Ceaușescu, împreună cu tovarășa Elena Ceaușescu, a primit călduroase felicitări din partea tovarășilor Ion Gheorghe Maurer, Emil Bodnaraș, Maxim Berghianu, Gheorghe Cioară, Lina Ciobanu, Florian Dănălache, Constantin Drăgan, Emil Drăgănescu, Janos Fazekas, Petre Lupu, Manea Mănescu, Paul Niculescu-Mizil, Gheorghe Pană, Dumitru Popescu, Gheorghe Rădulescu, Leonte Răutu, Gheorghe Stoica, Virgil Trofin, Ilie Verdeț, Vasile Vilcu, Ștefan Voitec, Iosif Banc, Constantin Băbălău, Petre Blajovici, Cornel Burtică, Miron Constantinescu, Mihai Dalea, Aurelia Dănilă, Miu Dobrescu, Mihai Gere, Magdalena Filipaș, Ion Iliescu, Ion Ioniță, Vasile Patilineț, Ion Pățan, Ion Stănescu, Mihai Telescu, Iosif Uglar, Richard Winter, Ștefan Andrei.

Au adus, de asemenea, omagiul lor vicepreședinți ai Consiliului de Stat, Consiliului de Miniștri și ai Marii Adunări Naționale, membri ai C.C. al P.C.R., prim-secretari ai comitetelor județene de partid, membri ai Consiliului de Stat și ai guvernului, conducători ai unor instituții centrale și organizații obștești, militanți din ilegalitate ai partidului și ai mișcării muncitorești din țara noastră, reprezentanți ai cultelor.

Ciocnind o cupă de șampanie cu tovarășul Nicolae Ceaușescu și tovarășa Elena Ceaușescu, toți cei de față au urat președintelui Republicii Socialiste România multă sănătate și putere de muncă, viață îndelungată, spre binele patriei și fericirii poporului.

CITIȚI ÎN PAG. A IV-A CONTINUAREA RELATĂRILOR DESPRE LUCRĂRILE DIN ȘEDINȚELE DE IERI ALE MARII ADUNĂRI NAȚIONALE

Jurămîntul depus de președintele Republicii Socialiste România în fața Marii Adunări Naționale și a întregii națiuni române

„Jur să slujesc cu credință patria, să acționez cu fermitate pentru apărarea independenței, suveranității și integrității țării, pentru bunăstarea și fericirea întregului popor, pentru edificarea socialismului și comunismului în Republica Socialistă România!

Jur să respect și să apăr Constituția și legile țării, să fac totul pentru aplicarea consecventă a principiilor democrației socialiste, pentru afirmarea în viața societății a normelor eticii și echității socialiste!

Jur să promovez neabătut politica externă de prietenie și alianță cu toate țările socialiste, de colaborare cu toate națiunile lumii, fără deosebire de orînduire socială, pe baza deplinei egalități în drepturi, de solidaritate cu forțele revoluționare, progresiste de pretutindeni, de pace și prietenie între popoare!

Jur că îmi voi face întotdeauna datoria cu cinste și devotament pentru strălucirea și măreția națiunii noastre socialiste, a Republicii Socialiste România!"

Dacă OLIMPIADA'76 ar fi mîine...?

CICLISMUL, PENTATLONUL MODERN ŞI HALTERELE DORESC SĂ CONTRIBUIE LA ASCENSIUNEA ROMÂNIEI IN IERARHIA OLIMPICĂ

Succesele obţinute de luptători, canoişti, atlete, de reprezentanţii altor discipline, au stimulat puternic pe sportivii şi antrenorii din ţara noastră. Dorinţa lor fermă este aceea de a contribui cu toate forţele, cu toată capacitatea şi talentul lor la îmbogăţirea reprezentativei României cu noi talente, cu performeri capabili să cucerească medalii, puncte preţioase pentru selecţionata ţării. Hotăriţi să se ridice la înălţimea misiunii onorante pe care le-a încredinţat-o partidul — aceea de a-şi aduce în permanenţă contribuţia la sporirea prestigiului sportiv internaţional al României socialiste — ei muncesc cu pasiune pentru a dobîndi la Montreal noi şi prestigioase victorii.

Alături de sporturile consacrate, care şi-au cucerit o veritabilă tradiţie în a obţine medalii la J.O., alte ramuri sportive se pregătesc să se apropie de nivelul exigenţelor acestei mari competiţii mondiale. Printre ele se află ciclismul, pentatlonul modern şi halterele.

Ciclismul, prezent simbolic la München şi Ciudad de Mexico, încearcă să se impună printr-un efort conjugat al tuturor forţelor. În ambele ramuri — şosea şi pistă — există premise pentru ca, în sezoanele care preced întîlnirea elitei de la Montreal, să fie realizate performanţe care să le asigure „paşaportul olimpic". În sînul acestei familii domneşte o atmosferă entuziastă, ambiţia şi dăruirea afiindu-se printre elementele care concură cu succes la fructificarea talentului.

Pentatlonul şi halterele s-au impus în ultimul timp în marile întreceri continentale şi mondiale. Există elemente talentate, tehnicieni pricepuţi, condiţii de exprimare a progresului. Iată de ce avem convingerea că, în perioada care urmează, colectivele acestor sporturi — prin străduinţe continue — vor reuşi să ridice clasa valorică a pentatlonului şi halterelor, vor prezenta sportivi capabili să se impună în arena olimpică.

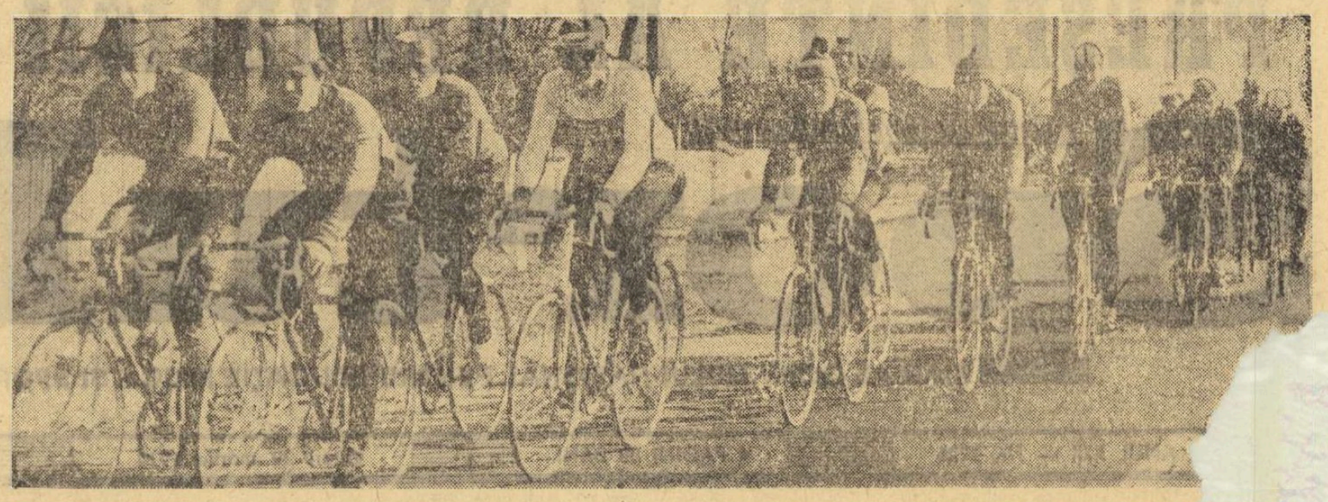

Lotul — ce se vrea şi, credem sincer, va deveni olimpic — se reuneşte în unele perioade pentru antrenamente comune. Zilele reporterul nostru Dragoş Neagu *i-a surprins pe elevii antrenorului Nicolae Voicu la un rulaj pe şoseaua Bucureşti — Ploieşti*

PASIUNEA ŞI PERSEVERENŢA — DETERMINANTE ÎN SUCCESELE PENTATLONULUI MODERN ROMÂNESC

Albert Covaci, Dumitru Spîrlea şi Constantin Călina *(de la stînga la dreapta) surprinşi de obiectivul aparatului de fotografiat în parcul „23 August", la un antrenament de pregătire fizică*

E un fapt pe care trebuie să-l consemnăm ca atare: pentatlonul modern nu cunoaşte o mare răspîndire în ţara noastră, prea puţine fiind cluburile sau asociaţiile sportive care pot dispune de baza materială reclamată de această disciplină sportivă. Într-adevăr, degetele unei singure mîini sînt suficiente pentru a număra cluburile şi asociaţiile care dau sportivi valoroşi, constanţi participanţi la competiţiile de anvergură. Cu toate acestea, pentatlonul modern din ţara noastră s-a afirmat adesea în arena internaţională, cu rezultate remarcabile, prestigioase, oferindu-ne acel exemplu minunat cînd — prin pasiune, perseverenţă, entuziasm — sînt înfrînte bariere ce adesea par de netrecut. Şi dacă generaţia de acum 10—15 ani nu ne-a adus acele succese care să ne determine să-i includem pe pentatlonişti în „eşalonul olimpic românesc", iată că, în ultimii ani, munca pasionată şi priceputa a unui colectiv de antrenori şi a unui grup restrîns de sportivi, însumînd ani de meticuloasă şi răbdătoare cizelare a măiestriei, a avut ca rezultat alcătuirea unei echipe de juniori, de evidentă valoare, medaliată cu bronz la campionatele mondiale.

A fost primul semn că se poate face ceva, a fost stimulentul care a declanşat ambiţii pentru performanţe şi mai mari. Trimiterea echipei de pentatlon modern a ţării noastre la Jocurile Olimpice de la München a apărut, astfel, nu numai ca un act temerar, ci şi ca o măsură de recompensare a eforturilor de perfecţionare a unui grup de sportivi inimoşi, cu posibilităţi de afirmare, în ideea acumulării de experienţă pentru alte confruntări de anvergură. Este adevărat, sportivii noştri au obţinut rezultate modeste în marea încleştare olimpică (nici nu li se putea cere cu mult mai mult), dar cîştigul realizat avea să se vadă abia în anul următor, 1973, la campionatele mondiale de la Crystal Palace din Londra competiţie în care selecţionata ţării noastre a ocupat poziţia a V-a în lume, în următoarea componenţă: **Dumitru Spîrlea, Albert Covaci, Constantin Călina.** Este, fără îndoială, cel mai bun rezultat din palmaresul reprezentativei noastre, superior cu 7 locuri celui obţinut la Jocurile Olimpice de la München şi atestînd evident progres înregistrat de pentatlonul românesc într-o scurtă perioadă de timp. De altfel, mărturie în acest sens ne stau şi bunele rezultate înscrise în cartea de vizită a sportivilor noştri în alte competiţii internaţionale ale anului trecut. În treacăt doar, vom aminti că Dumitru Spîrlea, campionul ţării noastre, s-a clasat pe primul loc la Campionatele internaţionale ale României, competiţie în care echipa noastră a ocupat locul III, într-o companie extrem de valoroasă, în concursul disputat în Polonia atît echipa cît şi Dumitru Spîrlea s-au situat pe poziţia a treia, iar la Budapesta, în Campionatele internaţionale ale Ungariei, în luptă cu cei mai buni pentatlonişti din Uniunea Sovietică, R. P. Ungară etc., Spîrlea a obţinut un merituos loc 6 la individual.

Ne-am respectat în modul cel mai riguros — ne declară antrenorul coordonator Gheorghe Tomiuc — **programul de pregătire pe care ni l-am propus şi aceasta explică, în mare măsură, rezultatele înregistrate. Scopul nostru final pentru 1973 a fost obţinerea unor performanţe bune la campionatele mondiale, şi sîntem bucuroşi că ne-am atins obiectivul. Aceasta ne creează obligaţii mari şi trebuie să muncim cu şi mai multă dăruire şi conştiinciozitate în viitor pentru ca să putem confirma rezultatul de la Londra.**

Într-adevăr, nu e de loc de invidiat situaţia în care se află pentatlonul nostru modern. Dacă Olimpiada ar fi mîine, am dispune doar de 3—4 sportivi capabili să facă faţă dîrzei concurenţe internaţionale: **Dumitru Spîrlea, Albert Covaci, Constantin Călina şi Francisc Rolik.** Ceea ce, s-o recunoaştem, este mult, mult prea puţin faţă de cerinţele impuse azi de reprezentarea internaţională la nivel înalt, mai ales dacă avem în vedere că alte ţări dispun dacă nu de sute, atunci de zeci de sportivi gata oricînd să îmbrace tricoul echipei naţionale.

Peste doi ani, este mai mult ca sigur că cei patru pentatlonişti pe care-i aminteam vor dispune de mai multă experienţă competiţională, vor cîştiga în maturitate sportivă, vor şti să abordeze cu mai mare încredere marile întreceri. În mod realist privind lucrurile, firesc că nu le putem cere medalii sportivilor care ne vor reprezenta la Jocurile Olimpice.

Mai întîi pentru că, în momentul de faţă, există în lume două mari forţe care domină autoritar, de mulţi ani, arena internaţională: Uniunea Sovietică şi Ungaria. Aproape invariabil, titlurile olimpice şi mondiale au revenit pentatloniştilor din aceste ţări. Alături de ei cu şanse mari la locurile fruntaşe concurează sportivii din S.U.A. şi R. F. Germania. Apoi, trebuie să ne gîndim şi la minusurile existente încă în pregătirea pentatloniştilor români. Spîrlea are mult de muncit pentru îmbunătăţirea rezultatelor la înot şi cros, Covaci — la scrimă şi călărie, Călina — la înot şi cros, Rolik — la călărie, tir şi scrimă.

Iată de ce colectivul de specialişti condus de antrenorul Gheorghe Tomiuc şi din care fac parte, între alţii, Ion Bîrloiu, Ştefan Slăvescu, Ion Tripşa, Tiberiu Munteanu şi dr. Liviu Cariadi, are o misiune importantă: aceea de a asigura nu numai menţinerea, ci şi creşterea măiestriei sportive a celor mai buni pentatlonişti români, astfel ca, la Montreal, noi rezultate de valoare să se înscrie pe cartea de vizită a pentatlonului nostru modern.

Constantin MACOVEI

CICLISMUL S-A ANGAJAT ÎN MAREA CURSĂ!

Ciclismul — prezenţă tradiţională pe programul J.O. — constituie unul din punctele de atracţie ale Olimpiadei. Răspîndirea sa pe întregul mapamond, spectaculozitatea probelor, nivelul înalt al performanţelor sînt atu-urile care-l recomandă şi-l susţin. La Jocurile Olimpice sînt conferite 6 medalii de aur (şi tot atîtea de argint şi de bronz), dintre care 4 în întrecerile de velodrom şi 2 în cele de şosea.

Apartenenţa ciclismului la familia olimpică a adus mari beneficii sportului cu pedale. În ţările socialiste, Olimpiada a devenit un ţel suprem pentru pistarzi şi rutieri, obligîndu-i astfel la intense pregătiri, la găsirea celor mai eficiente soluţii de argumentare a performanţelor, iar în ţările occidentale a stăvilit — într-o oarecare măsură — exodul talentelor spre profesionism. Mai bine spus l-a întîrziat cu cîţiva ani, permiţînd astfel ca nivelul amatorismului să înregistreze creşterea firească. În acest context ni se pare inoportună hotărîrea C.I.O. de a exclude o probă din programul competiţiei de pistă (tandemul), logic fiind — după opinia noastră — ca ea să fie înlocuită cu o alta. Mai ales că velodromul dispune de multe probe spectaculoase.

DOAR TREI PERFORMANŢE NOTABILE

Ciclismul românesc a fost reprezentat la 5 din cele 7 ediţii postbelice ale Jocurilor Olimpice. Dintre acestea, el nu a reuşit să se impună decît la două. În 1952, la Helsinki, a fost obţinut un loc VI la pistă, iar în 1960, la Roma, locurile V (individual) şi VI (echipe) la şosea. Deci doar trei performanţe notabile în decurs de 20 de ani. Cauzele sînt multiple. Una dintre ele, poate cea mai importantă, este aceea că, la o activitate redusă, numărul obiectivelor a fost prea mare. Răspîndirea puterilor forte într-o prea mare suprafaţă competiţională a dus, cum era şi normal, la diminuarea potenţialului şi, implicit, la scăderea valorii rezultatelor. Deşi un experiment reuşit (cel al anilor 1960—1964) — în cadrul căruia antrenorul emerit Nicolae Voicu dovedise că avem şi forţe şi talente — ar fi trebuit să ne conducă spre specializarea în probele contratimp, s-a sacrificat — de dragul unor deplasări şi al unor rezultate facile, nesemnificative — principiul, lăsîndu-se să domnească neorînduiala. Zadarnice au fost eforturile (sporadice) de a se pune pe picioare o echipă de contratimp, inutile au fost investiţiile, din moment ce ele n-au fost făcute pe baza unui plan de perspectivă, urmărit şi susţinut cu atenţie. În această situaţie, lipsit de perspective clare, de suportul moral şi material al unui obiectiv major, ciclismul românesc s-a plasat pe o linie descendentă, a coborît vertiginos în ierarhia disciplinelor sportive de la noi.

În atari condiţii, problema includerii sale pe lista sporturilor olimpice a fost socotită fără obiect. De abia atunci s-au trezit ambiţiile... Şi cum este bine mai tîrziu decît niciodată, sportul cu pedale românesc (noţiunea include federaţie, cluburi, antrenori, sportivi) s-a aşternut pe muncă, si-a accelerat la maximum viteza pentru a recupera handicapul.

DIN NOU, LA DRUM!

Spre norocul său, ciclismul nostru n-a fost părăsit total. Cîţiva foşti sportivi — cu mai mult sau mai puţin renume în sportul cu pedale de la noi şi în cel internaţional — deveniţi antrenori la şcolile sportive nr. 1 şi nr. 2 din Bucureşti, precum şi la o serie de secţii din provincie (Brăila, Ploieni, Constanţa, Tg. Mureş, Cluj ş.a.) au continuat să creadă în „steaua ciclismului" şi au pregătit, fiecare la nivelul de pricepere pe care-l are, noi generaţii de rutieri şi pistarzi. Timpul şi competiţiile au cernut zecile de candidaţi la glorie, oprindu-i pentru perfecţionarea măiestriei doar pe cei talentaţi, sîrguincioşi, dispuşi la sacrificii pentru dobîndirea performanţelor. Din rîndul lor, tehnicienii federaţiei au alcătuit un lot de 16 sportivi şi au început pregătirea în probele olimpice. Pregătire care are ca scop impunerea în faţa selecţionerilor echipei olimpice a României — în prima etapă, şi relansarea ciclismului nostru pe orbita performanţelor la J.O. — în a doua etapă.

Ca întotdeauna cînd ciclismul este la răscruce, s-a făcut apel la cel mai bun tehnician — antrenorul emerit Nicolae Voicu. Personalitate proeminentă a sportului nostru, prof. Nicolae Voicu şi-a asumat — în condiţiile unui sprijin tehnic, moral şi material susţinut şi continuu — responsabilitatea de a încerca să realizeze obiectivele deosebit de grele pe care federaţia şi le-a fixat. A pornit cu entuziasm la drum şi, în ciuda unei suite de obstacole, a reuşit să pună la punct un program de pregătire, pe care — în parte — l-a şi realizat. Există, desigur, nişte premise: priceperea antrenorului, talentul şi sîrguinţa sportivilor. Ele sînt însă insuficiente în această acţiune de mare curaj şi răspundere faţă de destinele unui sport îndrăgit la noi, cu tradiţie în România. Pentru ca izbînda să încununeze munca titanică la care s-au angajat forţele de elită ale sportului cu pedale este, însă, nevoie de mult credit, de un sprijin poate chiar mai mare decît cel acordat unor discipline aflate în fruntea ierarhiei internaţionale. Atitudinea favorabilă a forurilor diriguitoare, simpatia generală pentru acest sport al curajului şi îndemînării se cer a fi materializate. În acest fel, cu forţe reunite, ciclismul românesc poate să obţină performanţe de valoare la cea mai mare competiţie sportivă mondială.

LOTUL DE FOND-ŞOSEA

	Vîrsta	Clubul
Vasile Teodor	27	Dinamo
Nicolae Frunză	19	C. S. Brăila
Costel Cîrje	22	Dinamo
Teodor Drăgan	22	Voinţa Bu[illegible]
Ion Cosma	26	Dinamo
Costel Vizitiu	19	C. S. P[illegible]
Viorel Murineanu	22	Dinam[illegible]
Marian Ferfelea	22	Steaua
Mircea Ramaşcanu	21	D[illegible]
Constantin Bonciu	19	[illegible]
Valentin Ilie	2[illegible]	[illegible]
Valentin Hoţa		
Nicolae Voican		
Romeo Gherlan		
Nicolae State	2[illegible]	
Constantin Cîrstea	20	

LOTUL DE PISTĂ

Ştefan Laibner	24 Dinamo	M. Mihăilescu
Anton Neagoe	21 Dinamo	M. Mihăilescu
Atila Telegdi	20 Dinamo	M. Mihăilescu

OBIECTIVE FOND-ŞOSEA (100 KM CONTRATIMP ECHIPE)

	C. B.	C. M.	J. O.	Timp
1974	loc I	loc IV-VI	—	2h09
1975	—	loc III-IV	—	2h08
1976	—	—	loc I-III	2h07

OBIECTIVE PISTĂ (1000 M CU START DE PE LOC)

	1974	1975	1976
Ştefan Laibner	1:08,5	1:08,3	1:08,0
Anton Neagoe	1:08,5	1:08,3	1:08,0
Atila Telegdi	1:10,0	1:09,3	1:09,0

VELODROMUL ÎŞI DEPUNE — ŞI EL — CANDIDATURA

În momentul de faţă, în proba de 1 000 m cu start de pe loc avem trei sportivi cu şanse de a obţine rezultate superioare. Este vorba de Ştefan Laibner, Anton Neagoe şi Atila Telegdi. Vom recunoaşte — din capul locului — talentul lor, perspectivele pe care le au. Dar, nu vom fi de acord cu pretenţiile exagerate, cu faptul că ei cer foarte mult înainte de a da ceva. În această probă, pot fi obţinute performanţe remarcabile şi pe velodromul Dinamo, urmînd ca ele să deschidă drumul spre competiţiile de amploare. Totul depinde de conştiinciozitatea sportivilor în pregătire şi de măiestria cu care antrenorul Mircea Mihăilescu va şti să conducă procesul instructiv-educativ. Deci, sprijin efectiv şi acestei ramuri a sportului cu pedale, dar şi dăruire, rezultate de valoare acasă, înainte de a fi prezentaţi peste hotare.

Hristache NAUM

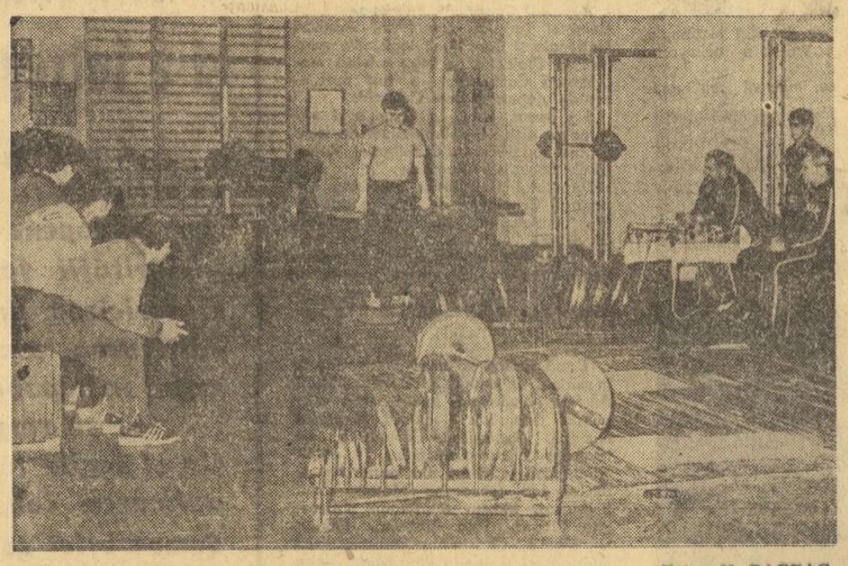

La antrenamentul lotului olimpic de haltere — Foto: V. BAGEAC

SUCCESELE HALTEROFILILOR POT DEVENI ŞI MAI MARI

LOTUL OLIMPIC DE HALTERE — 1974

Nr. crt.	Numele şi prenumele	Clubul Asociaţia	Categ. de greutate	Realizat 1973	Progres în kg. faţă de 1972	Obiectiv 1974
			GRUPA A			
1.	Ion Hortopan	Olimpia Buc.	52 kg.	217,5	17,5	220,5
2.	Vasile Daniel	Steaua	60 kg.	240	22,5	232,5
3.	Sp. Herghelegiu	C.S.M. Cluj	110 kg.	340	30	350
			GRUPA B			
1.	Vasile Iancu	Steaua	52 kg.	200	20	212,5
2.	Marian Grigoraş	Rapid Buc.	60 kg.	250	22,5	260
3.	Aurel Miuţ	Rapid Buc.	67,5 kg.	277,5	17,5	290
4.	Dr. Ciorosian	Steaua	67,5 kg.	240	40	235
5.	Gh. Bercea	S.N. Constanţa	75 kg.	282,5	20	297,5
6.	Gh. Milnea	Petrolul Pl.	82,5 kg.	307,5	20	329
7.	Vasile Deac	Steaua	+110 kg.	327,5	27,5	338

Pentru a micşora decalajul existent trebuie să se ţină seama de mai mulţi factori: îmbunătăţirea tehnicii, mărirea numărului de ore afectat pregătirii, lărgirea bazei de masă

Nu exagerăm deloc, dacă afirmăm că anul 1973, a fost unul dintre cei mai rodnici în obţinerea unor succese şi a afirmării pe plan internaţional în cei aproape 30 de ani de existenţă a sportului cu haltere din ţara noastră. Cele 29 de recorduri naţionale de seniori şi 21 de juniori, ca şi unele afirmări pe plan internaţional sînt dovezi grăitoare ale unor progrese remarcabile. Şi, pe baza datelor statistice, ne permitem să afirmăm că aceste succese ar putea fi repetate, chiar dacă... „Olimpiada ar avea loc mîine".

Realizările obţinute se datoresc unor factori de care sînt legate îmbunătăţirile metodelor de antrenament, pregătirea fizică şi tehnică. Dar, pentru a depăşi nivelul actual al performanţelor se cere acum, mai mult decît oricînd, o pregătire conştiincioasă, o totală dăruire pentru realizarea scopului propus. Aceşi antrenori şi halterofili care au înţeles acest imperativ au şi culeş primele satisfacţii. Fără îndoială, că pentru atingerea marilor performanţe, trebuie create condiţii materiale corespunzătoare (o alimentaţie adecvată, săli de antrenament bine utilate etc.), care, în continuare vor fi din ce în ce mai mult îmbunătăţite. În marile centre din ţară, unde sportul halterelor ocupă un loc de frunte (Bucureşti, Cluj, Constanţa), condiţiile de pregătire a sportivilor fruntaşi se desfăşoară la nivelul unor exigenţe sporite. Există săli utilate cu o aparatură modernă pentru exerciţii specifice şi ajutătoare, unde majoritatea sportivilor se pot pregăti în condiţii optime.

Decalajul trebuie micşorat

Dacă la unele categorii de greutate (muscă — 52 kg; uşoară — 67,5 kg; şi grea — 110 kg) au fost obţinute cîteva rezultate de valoare, în schimb, la altele, la ora actuală, decalajul între cele mai bune performanţe din lume şi cele realizate de sportivii noştri, este foarte mare. Pentru a da unele exemple, este suficient să arătăm, că la majoritatea categoriilor există o diferenţă de 25—40 kg. între recordmanţi ţării noastre şi cei mondiali, iar la altele (la categoriile grea şi supergrea), această diferenţă depăşeşte chiar 60 kilograme!

Problema realizării marilor performanţe stă de mai mult timp în centrul preocupărilor federaţiei noastre de specialitate şi a tehnicienilor. Se constată că avem juniori talentaţi, cu perspective, dar după ce ei ating un nivel mediu, progresele stagnează, ba chiar la unii se observă un regres sau o plafonare. Au existat multe greşeli în metodica de antrenament: fie că ele au fost prea mult axate pe dezvoltarea forţei, în detrimentul tehnicii, fie că volumul de muncă pentru mărirea puterii a fost prea mic. Antrenorul sovietic A. I. Bojko, care se află în ţara noastră şi conduce împreună cu Lazăr Baroga pregătirile lotului olimpic, a observat unele deprinderi greşite în tehnica halterofililor fruntaşi şi acum se străduieşte să le corecteze. Fără îndoială, că această muncă este dificilă, cere multă răbdare (şi chiar timp), pentru că în mod firesc, e mai greu să corectezi unele deprinderi învăţate greşit, decît să începi munca cu tineri folosind din capul locului o tehnică corespunzătoare. Iată de ce, antrenorii noştri vor trebui să pună un accent deosebit pe elementele tinere, să-i înveţe de la începutul activităţii lor însuşirea unei tehnici perfecte.

Despre mărirea numărului de halterofili şi a orelor de pregătire

Nu este un lucru necunoscut că creşterea calitativă este determinată de baza de masă pe care o are o disciplină sportivă. În prezent, în ţară există 41 secţii de haltere cu un efectiv de circa 900 de halterofili activi, clasificaţi, care sînt pregătiţi de aproximativ 30 de antrenori salariaţi şi de alte cîteva zeci de instructori. Fireşte, cifrele sînt, în prezent, relativ mici, pentru a se putea vorbi, în adevăratul sens al cuvîntului, de o bază de masă, de unde să fie recrutaţi, în permanenţă, tineri cu perspective pentru loturile naţionale. Una din formele de atragere a tineretului spre sportul cu haltere este, fără îndoială, culturismul. Deşi interesul pentru culturism în întreaga ţară este foarte mare, în această direcţie, cluburile şi asociaţiile sportive nu s-au preocupat de înfiinţarea unor asemenea secţii. Cum este posibil ca secţii de haltere fruntaşe, ca C.S.M. Cluj, Rapid Oradea, Steagul roşu Braşov, Vagonul Arad şi Universitatea Iaşi să nu aibă secţii de culturism?

O altă cale foarte importantă pentru îmbunătăţirea rezultatelor o constituie mărirea numărului de ore afectat antrenamentului. Numărul de circa 600 de ore de antrenamente pe an efectuate de componenţii lotului olimpic şi a celor 450 de ore folosite de către halterofilii echipelor fruntaşe, constituie cifre mult prea mici faţă de actualele exigenţe internaţionale. Începînd din 1974, numărul orelor de antrenamente se va apropia de 1000 pentru membrii loturilor şi de 600 ore pentru ceilalţi sportivi.

★

Printre obiectivele prevăzute de forul de specialitate în 1974 se află unele care privesc direct obţinerea unor rezultate de valoare internaţională. Iată-le: „ocuparea unui loc (4—6) la campionatele mondiale (care de fapt, echivalează cu Jocurile Olimpice), cucerirea a două medalii de bronz la campionatele europene şi ocuparea altor două locuri printre primii şase clasaţi. La competiţiile cu caracter regional se prevede ocuparea locului III la Cupa Dunării şi locul II la Balcaniadă".

Obiectivele sînt, la prima vedere, destul de modeste. Dar cum Olimpiada nu va avea loc mîine, ci în 1976, obiectivele pentru această grandioasă competiţie vor trebui să fie mai mari. Şi, nu ne îndoim, că printr-o muncă perseverentă, conştiincioasă, aşa cum s-au obişnuit să lucreze în ultima vreme halterofilii, ele vor fi realizate.

Bilanţ internaţional

În competiţiile internaţionale mai importante s-au obţinut următoarele rezultate:

— O medalie de bronz la smuls şi locul VI la total, la campionatele mondiale (Ion Hortopan);

— O medalie de bronz şi locul IV la total (Ion Hortopan) şi locul VI la total (Zoro Fiat) la campionatele europene;

— Două titluri balcanice (Ion Hortopan şi Spiridon Herghelegiu), 5 medalii de aur, 18 medalii de argint, 3 medalii de bronz, locul II pe echipe la Jocurile Balcanice;

— Patru recorduri europene de juniori (Vasile Daniel la aruncat);

— Două victorii internaţionale (România — Italia — 8—1; România — R.S.S. Bielorusă 8—1).

Ion OCHSENFELD

fotbal

DE LA SCORURI ALBE LA AVALANȘE DE GOLURI

● MARI OSCILAȚII ÎN EFICACITATEA ATACURILOR ● O TRADIȚIE NEDEZMINȚITĂ DE OPT ANI ! ● LIDERUL ÎȘI CONFIRMĂ SPECIALITATEA DEPLASĂRILOR ● DOAR CINCI ECHIPE ȘI-AU PĂSTRAT LOCURILE ÎN CLASAMENT

„Multe partide-cheie în a patra apariție de primăvară" era titlul din pag. I a ziarului nostru de marți, ce prefața articolul-avancronică al etapei a XXI-a. Iar cele petrecute miercuri au confirmat întocmai amintitul titlu. Nu numai că unele rezultate înregistrate pot fi considerate decisive, după cum se va vedea mai jos, dar cînd s-a mai întîmplat, de pildă, ca echipele gazdă să cîștige numai două jocuri din cele nouă programate ? Sau, altfel spus, cînd au mai adunat oaspeții același număr puncte ca și formațiile ce evoluau la domiciliu ? Pentru că, miercuri, punctajul a fost egal : 9 ! Cînd s-au mai înregistrat 9 sau chiar șase goluri într-un singur meci, ca acum două zile, și la Constanța ?

... miercuri, cînd Universitatea Craiova a ...aniversat 20 de ani consecutive pe primul loc ... primei divizii, s-au mai înregistrat și alte fapte demne de notat, chiar și pe scurt. De pildă : după șapte etape, Sport Club Bacău a reușit să cedeze lanterna roșie (nefericita deținătoare, care își vede îngreuiate posibilitățile de salvare din zona ce aduce Divizia B, este tot o echipă din Moldova, și anume „11"-le studențesc din Iași) ; importantele precizări ale clasamentului (în afara liderului, doar patru echipe și-au păstrat vechile locuri : F.C. Argeș, „U" Cluj, Rapid și Petrolul) ; U.T.A. pierde primul meci după opt etape în care s-a arătat de neînvins, în timp ce Dinamo primește primul gol în retur.

Nu am trecut în categoria surprizelor rezultatul de la Pitești în care, reamintim, Steagul roșu a întrecut pe F.C. Argeș. Și asta pentru bunul motiv că victoriile brașovenilor au devenit o tradiție în orașul automobilelor românești. Din campionatul 1966—1967 și pînă acum (exceptînd ediția 1968—1969, cînd Steagul roșu a evoluat în „B"), piteștenii au cucerit victoria o singură dată, 4—3 în toamna lui 1966. În rest numai înfrîngeri sau meciuri egale, indiferent că evoluau acasă sau pe terenul de sub Tîmpa. Dar, iată situația acestor 13 partide :

F.C. Argeș	13	1	4	8	14—25	6	p.
Steagul roșu	13	8	4	1	25—14	20	p.

În ultimii șapte ani, piteștenii au reușit acasă, pe stadionul „1 Mai", doar trei egalități, în rest — patru înfrîngeri ! Desigur această tradiție nu trebuie fetișizată, dar să recunoaștem că astfel de rezultate constituie sarea și piperul în orice competiție. Și nu numai în fotbal.

Nu putem trece cu vederea peste un alt rezultat care ar fi „înculcat" orice participant la Pronosport dacă etapa de miercuri ar fi constituit programul vreunui concurs. Și anume, egalitatea consemnată în nocturna de pe stadionul bucureștean „23 August", între Steaua și A.S.A. Tg. Mureș. Bucureștenii, cu Iordănescu (absolvit de pedeapsă de Biroul F.R. Fotbal) în formație, nu au mai realizat același joc din meciul cu F.C. Constanța cînd, ce e drept, au aliniat formația completă. De data asta, Steaua a ținut parcă să contrazică unele aprecieri făcute atunci, jucînd fără nerv, fără vlagă, fără acea vioiciune remarcată în partida cu formația de pe litoral, încît cei ce au venit la stadion să vadă echipa recenților internaționali Cristache și Iordănescu, au plecat cu amintirea jocului bun al team-ului din Tg. Mureș, care putea duce acasă chiar și două puncte.

Liderul a demonstrat că deplasările efectuate pe stadioanele din Moldova îi aduc puncte prețioase. După acel 4—3, de astă-toamnă, înregistrat la Bacău, iată, de data asta, încă un 4—3, la Iași. În întrecere cu ultima clasată, dar pe terenul acesteia. Universitatea Craiova a lăsat impresia că marchează atunci cînd vrea. Acest „Eddy Merckx" al fotbalului nostru, care se poticnește pe „șosetele" proprii și își manifestă superioritatea cînd se află în deplasare, are un avantaj de 5 p pe care și-l poate păstra dacă în jocurile de pe „Centralul" craiovean va scăpa de complexul ce-l urmărește. De altfel, este semnificativ că în actualul campionat, craiovenii au reușit 12 p. în deplasare și 18 acasă. După cele șase și din nou șase goluri administrate în campionatul trecut Rapidului și Stelei, tot „afară", iată, vicecampioana își manifestă din nou apetitul de gol în deplasare marcînd de patru ori pe stadionul din Copou.

Și pentru că am discutat de cele patru goluri înscrise de lider, să acordăm restul spațiului atacanților celor 18 echipe din prima divizie. Desigur, putem fi contrazișși prin cele trei rezultate albe de miercuri, dar impresia noastră e că înaintașii au început să se miște mai bine. Cele șapte goluri marcate la Iași, șase la Constanța și cinci la București, în partida de pe Dinamo, pot constitui un început. După cum și cele două realizate în deplasare de Steagul roșu sau cele trei ale Politehnicii Timișoara au și ele importanța lor. Cîteva dintre cele 24 de goluri de miercuri au fost realizate după faze de mare spectacol, cum au fost cele reușite de craioveni la Iași (în special cel semnat de Marcu), cele cu care Dumitrache și Varodi au deschis scorul pe Dinamo și pe „23 August", pentru a nu aminti decît de cîteva.

Și chiar dacă apărătorii constănțeni au greșit elementar, nu trebuie să-l felicităm pe Surdan, veteran al stadioanelor, pentru promptitudinea cu care a știut să sancționeze fiecare gafă a acestora ?

Mircea TUDORAN

O nouă ocazie ratată de studenții clujeni : Uifăleanu a reluat cu capul, dintr-un grup de apărători rapidiști, dar mingea va trece pe lîngă poarta lui Răducanu. (Față din meciul „U" Cluj — Rapid, 0—0)

(Foto : M. HUZONI — Cluj)

NU TREBUIE SĂ FII COLUMBO...

Nu mi se pare că trebuie să întreținem multe mistere și multe patimi în jurul acestui meci slab văzut simbătă noapte, după „Columbo". Nu trebuie să fim columbieni, oameni cu perspicacitate enormă, care leagă un fir de păr cu o floare la catargul căpitanului pentru a dezlega enigma din Parc des Princes. N-a fost nici o enigmă, n-a fost nici ceea ce ne așteptam, s-a jucat cum s-a jucat de ambele părți, duminică dimineață chiar domnul de la France-Inter (postul de radio) spunea că „n-avem de ce pavoaza"...

Ceea ce m-a amărît n-a fost doar rezultatul, ci faptul că în echipă au existat cel puțin 5 oameni care se vedea limpede că au poftă de joc, talent, dorință cărtă de a se bate cu un sistem de joc încă ingrat și potrivnic talentului lor : frații Balaci (cate, sincer, îmi place tot mai mult), Kun, Iordănescu, Beldeanu și Cristache. 5 din 11 — deja jumate echipă de fotbal. E de ajuns de mult, nu ? Dar au ieșit de ajuns de puține...

Și nici un puteau să lase prea multe cînd densitatea noastră ofensivă e nulă, atacanții jucînd la distanță de cîte 20—30 de metri unii de alții, cînd în jurul celui care are mingea la picior nu se grupează nimeni și omul e lăsat să arunce o pasă de 20—30 de metri înainte după care fuge cît un nefericit. Iordănescu vine în propriul careu, ca Gerd Müller, muncește, se zbate lîngă Beldeanu și Balaci — băieți de evident talent —, lîngă Dinu și Antonescu, apărarea e aglomerată, în schimb atacul nu se vede. Atunci de ce mai aglomerezi o apărare ? Nu trebuie să îi Columbo ca să pricepi că azi aglomerezi o apărare pentru ca să ai un atac dens și — dacă vreți paradoxul — tot aglomerat. Te operi cu toți ca să ataci cu cît mai mulți, ca să nu spun că ataci cu toți — căci dacă spun așa, vin adepții ideii că ce faci dacă rămîi descoperit pe contraatacul advers, ca Poli Iași cu Craiova ? La care practicienii normali la minte știu ce să răspundă : dacă am un atac dens, în care omul e sprijinit de oamenii săi, dau mai multe goluri decît primesc pe contraatacul desfășurat de adversar în 1—2 oameni ! Simplu : îmi trebuie oameni care să facă din fotbal — hochey ! Nu trebuie să ne speriem de scoruri ca 7—5, 6—4. Nu vreau să fac nici pe deșteptul, mi-e urît să teoretizez după o înfrîngere — dar nu se poate să nu vezi că nouă ne place să luăm calea mult mai ușoară a aglomerării în apărare, decît să gîndim la mecanismele moderne ale atacului aglomerat și chiar supraaglomerat. Încît avem o echipă care e un conglomerat de talente mai așa și mai așa (în orice caz e nedrept să te „lei" de Anghelini...), care face ce face să nu creeze mari pericole pentru adversar, adică nu se vede „pe atac".

Tot așa e situația și în campionat. „U" Craiova, cea mai bună echipă românească la ora asta, dezvoltă la maximum și unilateral arma contraatacului — am văzut-o cu ochii noștri miercuri cînd a dat peste nălvii din Iași — dar cînd e acasă și trebuie să atace pur și simplu ni se vorbește despre „complexul jocului pe teren propriu"... Nu e nici un mister în acest complex : cea mai bună echipă din România și-a însușit bunișor mecanismele contraatacului, eficace în deplasare, dar „acasă" dă puțin flindeă alte mecanisme ofensive (și anume chiar acelea ale atacului propriu-zis, fără „contre") se știu mai puțin bine. Firește, eu am încredere în noua noastră generație de fotbaliști, eu cred cu toată convingerea în posibilitatea unor bune rezultate fotbalistice cînd lîngă un Dumitru, Debrin, Nunweiller, Dinu, pot apare un Balaci, un Beldeanu, un Dudu, dar vorba aforismului excelent citit săptămîna trecută într-o revistă bucureșteană — de ce dacă ne așteaptă un viitor luminos, să-l lăsăm să se impacienteze ?

O, desigur, altfel ar fi dacă fotbalul nostru ar fi cum ar fi, dacă ar fi ca handbalul în 7... Dar el e în 11... Oricum, handbalul acesta a cucerit mulțimile. Am ajuns să primesc o scrisoare (Eugen Arint — str. T. Vladimirescu 18, Roman) care-mi impută nici mai mult nici mai puțin că „n-am analizat bine surîsul lui Penu", că n-am „văzut deosebirea" dintre zîmbetul lui cînd primește gol și cînd apără genial. Mărturisesc că n-am văzut, într-adevăr, deosebirea și poate că imputarea e justificată. Dar nici să mă gîndesc că Penu, cu surîsul lui, face concurență Giocondei — nu mi-a trecut prin cap și „rău ei dat-o în bară" cum zice amicul din Roman. Nu ascund că alți doi corespondenți (S. Novac — str. Dîlmei 6, Caransebeș, și L. Vanghele — str. Prof. I. Bogdan 12, București) se declară mulțumiți de articolul subsemnatului, tovarășul Vanghele mergînd pînă acolo că-mi cere să fac o paralelă între surîsul lui Penu și cel al lui Răducanu, care „surîs dă și el un serios suport moral echipei", echipă națională în care dînsul are o mare încredere, aducînd ca argument al convingerilor sale faptul că într-un colectiv de oameni foarte competenți, a fost singurul care a susținut că vom juca în Mexic, ceea ce i-a permis ca în zilele de aur, cu trei sori în frunte, ale Guadalajarei, să primească în fiecare dimineață, saluturile respectuoase ale celor competenți, sceptici și înfrînți : „bună dimineața, nene"... E drept că singura echipă cu care ține tov. Vanghele e „Progresul" — ceea ce, după propriile-i spuse, îi asigură o suferință de un sfert de veac. Dar așa se echilibrează lucrurile pe lumea asta : ce iei la Madias, dai acasă, la București. Nici din asta nu vom muri.

DELPHEGOR

POST SCRIPTUM LA ETAPA A XXI-a DIN DIVIZIA A

CARTEA DE VIZITĂ A LIDERULUI: 19 GOLURI ÎN DEPLASARE !

Universitatea Craiova știa prea bine, că meciul de miercuri de la Iași poate fi un moment de răscruce pentru planul său. Și liderul s-a transfigurat neașteptat de mult înaintea partidei. Antrenorul **Cernăianu** și-a scos însă echipa cu aproape o jumătate de oră mai devreme la încălzire, pentru a-i diminua emoțiile în forfotul tribunelor. Cineva a zis, atunci, înainte de joc, în semn de încurajare, că echipa a mai cîștigat în campionatul acesta în Moldova, și tot în fața unei echipe gîlcevite de emoțiile retrogradării. Era o aluzie la acel 4—3 de la Bacău din tur, dar parcă nimeni nu putea crede în repetarea izbînzii. Elevii lui Cernăianu au știut, însă, să organizeze din start „caruselul" marilor lor succese din acest campionat, cravașînd cu trei mijlocași în fața unei defensive atente, fără a uita cumva de contraatacurile care i-au adus atîtea bucurii. Și liderul a cîștigat miercuri pentru a cincea dată în deplasare, în cele 11 jocuri disputate afară. Măsura jocului craiovenilor în deplasare nu poate fi, însă, exprimată semnificativ decît de numărul golurilor marcate pe terenuri străine : 19 ! Aceasta este credem, o cifră care reprezintă în primul rînd o anumită stare de spirit.

Miercuri, Universitatea Craiova a înscris din nou patru goluri în fața unei echipe care a alergat cum n-am văzut-o de mult în ultimii ani, dar care, în disperarea înecatului de a atinge țărmul, a avut naivitatea să pornească în iureș, la asalt, uitînd de gardă redutei, unde portarul **Costaș** are două goluri pe conștiință. Craiovenii s-au bucurat, firesc, pentru acest succes care, după primul lor gol, n-a fost pus la îndoială nici un moment. Și, totuși, după partidă, liderul își imputa momentele de relaxare care l-au dominat (și l-au costat !).

Mircea M. IONESCU

LUCIDITATEA CONTRA DERUTEI

Pe fondul general al unei subestimări cu rădăcini psihologice trecătoare, de 8 ani, Steagul roșu nu a mai fost învins în Trivale), insuccesul de miercuri al lui F.C. Argeș are și cauze obiective, izbucnite în paralel, cu momentul acestei confruntări cu handicap. Ne gîndim la **Dobrin** și **Troi**, două piese grele din atacul piteștean, aflați la doi pași de un conflict cu ei înșiși, reflectat perfect și de absența unuia sau prestația insuficientă a celuilalt, la naționala.

Nu putem, firește, pune integral pe seama randamentului mimim al celor doi, înfrîngerea F.C. Argeșului în fieful propriu. Pe carențele individuale și colective ale gazdelor au crescut repede, pe un teren fertil, atît ofensivele oaspeților, cu care sperau, probabil, să obțină „meciul nul de aur, din deplasare : fermitatea și abilitatea apărării, mobilitatea liniei mediene, prinderea pe contrapoziție a unui **Pescaru** sau **Györfi**. Steagul roșu mai are și meritul de a-și fi păstrat neatinsă puterea de luptă, nefăcînd nici un rabat stării de spirit lucide, echilibrate, pe care argeșenii au pierdut-o de fapt, din min. 9, cînd au primit primul gol.

Ion CUPEN

SURPRIZA REALIZATĂ ÎN NUMAI 12 MINUTE !

Cine nu a fost martorul surprizei de la Constanța, și nu a văzut avalanșa de goluri marcate acolo, acel 3—3 greu de crezut chiar și pentru suporterii timișoreni, și-ar putea închipui că echipa locală a fost în mare dificultate, că partenera sa de întrecere a jucat tot timpul de la egal la egal. Ei bine, nu a fost așa, se știe și din scurta relatare apărută în ziarul nostru de ieri. Precizăm azi că oaspeții, cu aproximație, **au jucat în ofensivă, cam 12 minute, în medie 4 minute după fiecare gol — avanta] realizat de echipa F. C. Constanța !**

Sigur că toate răsturnările de situații au la bază și marile inexactități ale compartimentului defensiv al echipei antrenată de **Hașoti** care a dărîmat tot ce atacul realiza la un moment dat ; **dar trebuie apreciat că, în acele 12 minute de joc, ni s-au dezvăluit realele disponibilități ale unei echipe în care nu găsești nume de rezonanță : acest „11" a punctat decisiv pe contraatacurile rapid declanșate de Bungău, sprijinite de Cuvaleic, Luță și Floares și concretizate excelent de admirabilul Surdan — veteranul echipei, exemplu de intuiție și clarviziune, jucător care la acei 34 de ani a fost golgeterul unei formații ambițioase — și cuminte.**

Stelian TRANDAFIRESCU

ARBITRI ROMÂNI PESTE HOTARE

Întîlnirea dintre echipele **Feyenoord Rotterdam — V.f.B. Stuttgart**, contînd pentru semifinalele „Cupei U.E.F.A.", va fi arbitrată de o brigadă de „cavaleri ai fluierului" din țara noastră. La centru — **Nicolae Rainea**, ajutat la linie de **I. Cîmpeanu** și **V. Topan**. Jocul se va disputa în ziua de 10 aprilie, la Rotterdam.

În aceeași zi, un alt arbitru român, **Otto Anderco** (împreună cu tușierii **Romeo Stîncan** și **Constantin Dinulescu**) va conduce partida **Polonia — Bulgaria**, din „Cupa Europei", rezervată reprezentativelor de tineret. Tot **Otto Anderco** va mai arbitra, la începutul lunii viitoare, în ziua de 7 aprilie, un meci internațional : **Iugoslavia — Ungaria**, contînd pentru preliminariile turneului de juniori U.E.F.A.

SÎMBĂTĂ, PE STADIONUL GIULEȘTI

Stadionul Giulești va găzdui sîmbătă un atractiv cuplaj fotbalistic. Cu începere de la ora 14.30 se vor întîlni echipele feminine **Rapid** și **Luceafărul**, după care va urma (la ora 16) partida oficială dintre formațiile de tineret-rezerve **Rapid** și **Steaua**.

★

De asemenea, sîmbătă după-amiază, pe stadionul Politehnica, de la ora 16, va avea loc partida dintre echipele de tineret-rezerve **Sportul studențesc** și **Dinamo**.

DE LA I.E.A.B.S.

Biletele de intrare pentru cuplajul interbucureștean de fotbal dintre Rapid — Steaua și Sportul studențesc — Dinamo, care se va desfășura în ziua de duminică 31 martie 1974, începînd de la ora 16,00, se pun în vînzare din ziua de 29 martie 1974 la casele de bilete obișnuite, iar în ziua cuplajului la casele de bilete de la stadionul 23 August, începînd de la ora 12,00.

Rugăm publicul spectator să-și procure din timp biletele de intrare, pentru a evita aglomerațiile de ultimul moment la casele de bilete.

RĂSPUNSURI LA RUBRICA NOASTRĂ

Ca să fim sinceri, nu ne-am așteptat ca răspunsul președintelui Consiliului popular al comunei Mînăstirea Cașin (jud. Bacău) să fie autocritic. Pentru simplul motiv că din scrisoarea trimisă ziarului de un grup de tineri din această comună reiese că acesta nu manifestă deosebite preocupări pentru sport. Totuși, răspunsul semnat de către tovarășul președinte **N. Dinulescu**, începe prin a afirma : „Sînt un adept al sportului". „...Ce măsuri s-au luat ? „S-a stabilit un program de funcționare pentru activitate de club la căminul cultural și la Biblioteca comunală, afișîndu-se la loc vizibil pentru a putea fi cunoscut de către tinerii din comună ; pînă la 30 martie 1974 se vor amenaja din nou barele pentru terenurile de fotbal ; pe terenurile sportive de la școli se va permite în continuare desfășurarea activității sportive cu avizul conducerii școlilor : s-a stabilit în continuare ca pe aceste terenuri să nu se desfășoare acțiuni de fotbal cu tineri mai mari (!? — n.r.) întrucît ne distrug gardurile și spațiile verzi (!? — n.r.) ; în legătură cu celelalte aspecte publicate în ziar comunicăm următoarele : pe ziua de 10 februarie 1974 s-au aplicat un număr de trei amenzi unor tineri care au contravenit prevederilor Decretului 153/1971 și 358/1973 **(cu ce anume, concret, nu aflăm — n.r.)** ; menționăm că nu am avut local pentru club în comună, iar pînă în anul 1971 în sală despre care se vorbește a funcționat biblioteca comunală unde se desfășura și activități de club. Fiind un local necorespunzător, biblioteca s-a mutat în sala de ședințe a Consiliului popular, iar sala rămasă disponibilă s-a amenajat provizoriu pentru diverse ședințe... Avem în vedere, în continuare, aplicarea hotărîrilor de partid și de stat privind activitatea cultural-sportivă și edilitară în cadrul comunei. Ne vom ocupa mai mult de îndrumarea organizației U.T.C. în organizarea acțiunilor cultural-sportive la care să participe un număr cît mai mare de cetățeni".

Am reținut, în special, acest ultim paragraf și sperăm că primarul comunei Mînăstirea Cașin va și acționa în acest spirit.

SPORTUL ÎN ÎNTREPRINDERI ȘI INSTITUȚII

LA „FLACĂRA ROȘIE" DIN BUCUREȘTI

ATELIERUL ȘI SECȚIA — PUNCT DE PLECARE AL ÎNTRECERILOR SPORTIVE DE MASĂ

Zi de zi, timp de aproape o săptămînă, ne-am aflat printre muncitorii binecunoscutei fabrici bucureștene de încălțăminte „Flacăra roșie", urmărind să extragem, dintr-o experiență bună dobîndită aici în activitatea sportivă de masă, cîteva concluzii folositoare și altora.

Despre ce realizări este vorba ?

Se știe că Hotărîrea Plenarei C.C. al P.C.R. din 28 februarie — 2 martie 1973 recomandă ca modalitate deosebit de eficientă de atragere a masei largi de salariați în practicarea sportului ca mijloc de agrement și de fortificare a sănătății, mutarea centrului de greutate al întregii activități în atelier, secție, adică acolo unde oamenii sînt grupați în mod firesc, ca urmare a organizării procesului de producție. Înțelegînd foarte bine rațiunea unor astfel de indicații, conducerea sindicatului de la „Flacăra roșie" și asociația sportivă au reușit într-un an să facă, într-adevăr, din atelier și secție locul de start al celor mai multe acțiuni. Și tot în spiritul prevederilor documentului de partid, manifestările sportive au căpătat acea continuitate, acea ritmicitate care le asigură eficiența.

Nu ni s-a vorbit — și nici n-am fi dorit — în timpul îndelungilor convorbiri purtate cu muncitori și muncitoare, cu maiștri și tehnicieni, cu funcționari, cu conducerea fabricii despre cine știe ce acțiuni spectaculoase. Am intrat, în schimb — pentru a oferi un prim exemplu — în secția mingi a fabricii și am făcut cunoștință cu o competiție de tenis de masă, volei și fotbal care, de aproape un an, se desfășoară în fiecare sîmbătă după amiază și duminică. Întreceri asemănătoare au loc în secția marochinărie, la tăbăcărie și articole tehnice. Am avut curiozitatea să aflăm de la un muncitor cum vede el, dar mai ales cum apreciază activitatea sportivă la care ia parte. „Mișcare, exercițiile fizice, ne sînt necesare aproape ca și hrana. Dacă pînă nu cu mult timp în urmă noi nu participam la activitățile sportive — ne-a spus electricianul Nicușor Laloș — aceasta se întîmpla nu pentru că nu am fi dorit, ci pentru că eram chemați o dată sau de două ori pe an la un meci de fotbal, apoi nu se mai întîmpla nimic. Acum știm că fiecare, în secția unde lucrăm, avem un campionat al nostru, la disciplinele dorite de noi. În tot timpul iernii am folosit frumoasa noastră sală de sport, dar acum ieșim pe terenuri".

Intrînd, recent, în micul birou al președintelui asociației, **Constantin Toader**, încăpere aflată la etajul sălii de sport, l-am găsit acolo pe directorul adjunct al fabricii, tovarășul **Efimie Iliescu**. Firește, știindu-i pasiunea pentru sport, aveam intenția să discutăm cu directorul fabricii. Dar prezența sa chiar acolo unde se concepe întreaga activitate, ne-a facilitat dialogul. Ar trebui cuvinte multe și elogioase, pentru a reda o parte măcar din meritele directorului acestei întreprinderi în traiectoria nouă pe care sportul de masă a pornit la „Flacăra roșie". Dacă vom spune, doar, că directorul își găsise timp să vină la asociația sportivă pentru a afla direct ce se întreprinde pentru extinderea gimnasticii la locul de muncă, pentru a stabili ce măsuri să fie luate ca echipa de fotbal să meargă mai bine, pentru a se interesa la ce acțiuni urmau să ia parte muncitorii la sfîrșitul săptămînii și, în sfîrșit, pentru a se interesa dacă toate grupele sindicale sînt la zi cu încasarea cotizației pentru asociația sportivă, și dacă acești bani ajung pentru procurarea de materiale și echipament nou — vom reda, credem, grija acestui conducător pentru ca sportul să devină un auxiliar prețios producției. Ne simțărturisea, de altfel, că intenția sa este de a ajuta la crearea condițiilor ca în toate secțiile muncitorii să știe că o zi pe săptămînă le este rezervată întrecerilor la discipinele alese de ei. Să mai adăugăm, de asemenea, că președinta comitetului sindicatului, tovarășa **Elena Ciobanu**, nu lasă să treacă nici o zi fără a se interesa cum merge activitatea sportivă și că ajută efectiv asociația, iar secretarul comitetului de partid al fabricii, tovarășul **Ion Voinescu** nu numai controlează, dar și îndrumă activitatea sportivă — și vom întregi tabloul unei colaborări rodnice pentru transpunerea în viață a prevederilor Hotărîrii Plenarei C.C. al P.C.R.

Știind toate acestea, aprecierea și mai bine inițiativa secției sport și turism de la Consiliul Central al U.G.S.R. de a-i fi invitat pe președintele asociației sportive „Flacăra roșie" să expună, în cadrul unui schimb de experiență pe țară, desfășurat recent la Brașov, metode din activitatea sa de muncă, precum și hotărîrea C.M.E.F.S. și a Consiliului municipal București al sindicatelor de a experimenta aici normele complexului „Sport și sănătate".

În fiecare zi, la ora 11,55, în secția articole tehnice a fabricii bucureștene de încălțăminte „Flacăra roșie" începe repriza de gimnastică la locul de muncă. Instructoare : Maria Luiza Gereb Foto : Ion MIHĂICA

LA O ÎNTREPRINDERE CU MII DE SALARIATE

TOATE PREOCUPĂRILE SE ÎNVÎRT ÎN JURUL... FOTBALULUI !

La întreprinderea „Textila" din Pitești activitatea sportivă de masă a început să capete oarecare contur. Deși lipsit de continuitate, campionatul asociației sportive reușește să mobilizeze un număr de salariați, dar cu deosebire pe terenul de fotbal. În secțiile mecanic șef, finisaj și C.T.C. s-a introdus practicarea gimnasticii la locul de muncă, dar nici aceasta nu se face în toate schimburile, deși ar exista condiții.

Cam la această s-ar rezuma, întreaga muncă a consiliului asociației sportive. Nu se poate afirma — însă — că ea corespunde cerințelor impuse de Hotărîrea Plenarei C.C. al P.C.R. cu privire la dezvoltarea continuă a educației fizice și sportului, dar mai ales posibilităților create la această nouă și modernă întreprindere a industriei ușoare piteștene. Principala cerință, aceea că activitatea sportivă de masă să cuprindă majoritatea oamenilor și întregul tineret, nu s-a realizat nici pe departe : procentul celor angrenați în vreo activitate sportivă este sub 10 la sută ! Cauza principală a acestei situații o constituie faptul că, în organizarea activităților sportive, comitetul sindicatului și organizația U.T.C. nu s-au adresat nucleelor de bază ale întreprinderii — linia de fabricație, atelierul, secția, sectorul. Aici nu se ocupă nimeni de atragerea salariaților în practicarea exercițiilor fizice, deși acestea ar fi dispuse să se înroleze într-o asemenea activitate.

Din totalul salariaților, mai mult de 80 la sută îl deține elementul feminin. Ar fi mai mult decît firesc să se organizeze unele acțiuni specifice. Dar toate fondurile, toate preocupările sînt îndreptate numai spre menținerea echipei de fotbal. Din cele peste 5 000 de salariate care lucrează aici, dintre care majoritatea sînt foarte tinere, doar 12 au fost prezente la întreceri de... haltere în cadrul „Cupei tineretului". În timp ce în anul 1972 a fost amenajat — este drept, cu forțe proprii — un excelent teren de fotbal, gazonat și împrejmuit, a cărui valoare se ridică la peste 300 000 de lei, pentru masa mare de salariate care vor să practice sportul, s-au găsit cu greu fonduri necesare cumpărării unei mese de tenis și a două jocuri de șah !

Comitetul sindicatului și asociația sportivă și-au întocmit planuri bogate de măsuri în anul care a trecut. Dar caracterul lor formal a fost mai mult decît evident, din moment ce ele nu s-au îndeplinit, și din moment ce consiliul asociației a discutat — de fiecare dată cînd se întrunea — problemele majore (!!) ale echipei de fotbal.

Credem că este de datoria comitetului sindicatului al întreprinderii să ia urgente măsuri de îndreptare a situației, astfel ca activitatea sportivă de masă să se ridice la cotele exigențelor documentelor de partid (**I.B. MARIN-coresp.**)

Rubrică realizată de **Ion GAVRILESCU**

MINERILOR LE PLACE SPORTUL

Poate că simțind mai mult decît alții nevoia de a sta în mijlocul naturii, poate datorită faptului că în conducerea asociației sportive se află oameni pasionați, cert este că la Exploatarea minieră Ghelar din județul Hunedoara, se desfășoară o bogată activitate. Președintele comitetului sindicatului, **Dorel Toma** ne vorbea în cunoștință de cauză de manifestările la care au luat parte minerii. **„În cadrul întrecerilor din „Cupa tineretului" — ne spunea interlocutorul — muncitorii și minerii noștri au fost prezenți nu numai la întreceri de șah și tenis de masă, dar și la competiții de schi".**

La Ghelar sportul popicelor se bucură de mare audiență. Așa stînd lucrurile, asociația sportivă și comitetul sindicatului au luat măsuri de amenajare a unei noi popicării. Aici a și început campionatul intern cu 12 echipe. S-au format, de asemenea, 12 echipe de volei ale minerilor, precum și 12 de fotbal care au început întrecerile în cadrul campionatului asociației. (**Ioan VLAD** — coresp.).

Cititorul

„UNDE AȘ PUTEA SĂ ÎNVĂȚ ?"

„Mă numesc MIOARA POPA, am 16 ani și locuiesc în București, str. Șighet, nr. 40. Încă de mică m-au pasionat două sporturi : gimnastica și patinajul artistic. Dar pînă acum nu am avut posibilitatea să practic nici măcar unul din aceste sporturi, pentru că părinții mei nu mi-au dat voie. De-abia acum am căpătat puterea de a-mi convinge părinții să mă lase să fac măcar unul din sporturi. Dar acum eu nu știu la ce club să mă înscriu. De aceea v-am scris această scrisoare pentru a vă întreba la ce club mă puteți îndruma a mă înscrie și dacă credeți că avînd 16 ani aș mai avea posibilitatea să mă înscriu la vreun club ?"

Nu sînteți prea... bătrînă pentru a începe să practicați sporturile favorite. Bineînțeles că între exercițiul fizic și sportul de performanță este o diferență apreciabilă. În măsura în care aptitudini deosebite își vor da mîna cu un mare volum de muncă veți putea aspira și la sportul de performanță. Deocamdată, pentru a vă iniția în cele două discipline preferate vă puteți adresa imediat Clubului sportiv școlar sau Școlii sportive nr. 2 din Capitală, pentru gimnastică și în luna noiembrie la patinoarele „23 August" și „Floreasca", pentru inițiere la patinaj artistic.

UN ATENT PARTICIPANT LA PRONOSPORT...

Cititorul nostru C. CONSTANTINESCU, din Tîrgoviște, aleea Trandafirilor, bl. P5, frecvent participant la concursurile Pronosport, ne sesizează că „ziarul Sportul de luni 11 martie a.c. (spre deosebire de alte dăți) publică rezultatele meciurilor din campionatul italian într-o ordine inversă decît cea din programul Loto-Pronosport. Sînteți în măsură să elucidați această situație, nefirească și foarte curioasă, deoarece rezultatele meciurilor din campionatul italian, publicate de dv. pînă acum, concordau perfect cu cele publicate în programul respectiv".

Ordinea meciurilor din programul etapei din 10 martie, ca și rezultatele lor, valabile, sînt cele publicate în programul Loto-Pronosport. În ziarul nostru ele au apărut în altă ordine din cauza prelucrării lor diatr-un comentariu transmis de corespondentul nostru din Italia

LOTO PRONOSPORT informează :

CÎȘTIGURILE TRAGERII LOTO DIN 22 MARTIE 1974

Extragerea I : Categoria 1 : 2 variante 10% a 62 198 lei ; cat. 2 : 2,80 a 26 696 lei ; cat. 3 : 13,65 a 5 468 lei ; cat. 4 : 22,80 a 3 217 lei ; cat. 5: 72,35 a 1 032 ei ; cat. 6 : 152,10 a 491 lei.

Extragerea a II-a : Categoria B : 2,25 variante a 58 934 lei ; cat. C : 12,90 a 5 047 lei ; cat. D : 30,75 a 2 108 lei ; cat. E : 133,65 a 491 lei ; cat. F : 182,45 a 367 lei ; cat. X : 2 153,25 a 100 lei.

Report categoria A : 103 502 lei.

Cîștigurile de 62 198 lei au revenit participanților TODOR DOREL din Bobda — Timiș și CONSTANTINESCU ELENA din Vidra — Vrancea — care obțin cîte un autoturism Skoda S-100, plus diferența în numerar.

LUCRĂRILE SESIUNII MARII ADUNĂRI NAȚIONALE

Marea Adunare Națională a adoptat, de asemenea, prin vot secret, Legea privind modificarea unor prevederi ale regulamentului de funcționare a Marii Adunări Naționale. Acest act a fost elaborat de Biroul Marii Adunări Naționale, împreună cu un grup de 42 de deputați, ca urmare a modificărilor aduse Constituției Republicii Socialiste România.

Tot în cadrul ședinței de dimineață, Marea Adunare Națională a validat alegerea unor deputați.

La amiază, la redeschiderea ședinței, Marea Adunare Națională a aprobat includerea pe ordinea de zi a celei de-a XII-a sesiuni, adoptată anterior, a următoarelor puncte :

1. — Eliberarea tovarășului Ion Gheorghe Maurer din funcția de președinte al Consiliului de Miniștri ;
2. — Alegerea președintelui Consiliului de Miniștri ;
3. — Eliberarea unui vicepreședinte al Consiliului de Stat ;
4. — Eliberarea președintelui Marii Adunări Naționale ;
5. — Alegerea unui vicepreședinte al Consiliului de Stat ;
6. — Alegerea președintelui Marii Adunări Naționale ;
7. — Proiectul de lege a presei din Republica Socialistă România ;
8. — Proiectul de lege privind atribuțiile și răspunderile consiliilor de conducere, președinților, inginerilor șefi, contabililor șefi, ale celorlalte cadre tehnice și economice din cooperativele agricole de producție, precum și ale direcțiilor generale județene pentru agricultură, industria alimentară și ape ;
9. — Proiectul de lege privind atribuțiile și răspunderile comitetelor oamenilor muncii, directorilor, inginerilor șefi, contabililor șefi, șefilor de ferme și ale celorlalte cadre tehnice și economice din unitățile agricole de stat, precum și ale organelor de conducere colectivă și directorilor din trusturile județene de întreprinderi agricole de stat ;
10. — Proiectul de lege privind principalele atribuții ale consiliilor populare în domeniul agriculturii ;
11. — Proiectul de lege cu privire la realizarea, exploatarea, întreținerea și finanțarea amenajărilor de irigații și a celorlalte lucrări de îmbunătățiri funciare ;
12. — Proiectul de lege a apelor ;
13. — Proiectul de lege privind controlul financiar preventiv ;
14. — Proiectul de lege privind rechizițiile ;
15. — Proiectul legii remunerării după cantitatea și calitatea muncii ;
16. — Proiectul legii privind sistematizarea teritoriului și a localităților urbane și rurale ;
17. — Proiectele de legi pentru aprobarea decretelor cu putere de lege emise de Consiliul de Stat.

Supusă votului, completarea ordinii de zi a fost adoptată în unanimitate de Marea Adunare Națională.

Cunoașteți — a arătat președintele Marii Adunări Naționale — că recenta plenară a C.C. al P.C.R. și plenara Consiliului Național al Frontului Unității Socialiste au aprobat cererea de eliberare din funcția de președinte al Consiliului de Miniștri a tovarășului Ion Gheorghe Maurer, exprimată în scrisoarea adresată secretarului general al Partidului Comunist Român, președintele Republicii Socialiste România, a propus, în numele Comitetului Central al Partidului Comunist Român și Consiliului Național al Frontului Unității Socialiste, în funcția de președinte al Consiliului de Miniștri pe tovarășul Manea Mănescu.

Marea Adunare Națională a ales în unanimitate pe tovarășul Manea Mănescu în funcția de președinte al Consiliului de Miniștri.

În fața deputaților a luat apoi cuvîntul președintele Consiliului de Miniștri.

În continuarea lucrărilor, Marea Adunare Națională a aprobat prin vot recomandările Plenarei C.C. al P.C.R. în legătură cu eliberarea tovarășului Miron Constantinescu din funcția de vicepreședinte al Consiliului de Stat, în vederea îndeplinirii altor sarcini, și a tovarășului Ștefan Voitec din funcția de președinte al Marii Adunări Naționale, în vederea îndeplinirii altor sarcini.

Marea Adunare Națională, însușindu-și propunerile Plenarei C.C. al P.C.R., a ales în unanimitate pe tovarășul Ștefan Voitec în funcția de vicepreședinte al Consiliului de Stat și pe tovarășul Miron Constantinescu în funcția de președinte al Marii Adunări Naționale.

După pauză, lucrările sesiunii sînt prezidate de tovarășul Miron Constantinescu, care a luat cuvîntul mulțumind pentru încrederea acordată.

Marea Adunare Națională a trecut apoi la dezbaterea proiectului de Lege a presei din Republica Socialistă România.

Tovarășul Cornel Burtică, membru supleant al Comitetului Executiv, secretar al C.C. al P.C.R., a prezentat proiectul de lege din însărcinarea C.C. al P.C.R.

În continuare, deputatul Mihail Ghelmegeanu, vicepreședinte al Comisiei juridice, a prezentat raportul acestei comisii asupra proiectului de lege. La discuția generală au luat cuvîntul deputații : Alexandru Ionescu, Titus Popovici, Anton Breitenhofer, Ștefan Voicu și Suto Andras.

După discuția pe articole, Marea Adunare Națională a votat în unanimitate Legea presei din Republica Socialistă România.

La următorul punct de pe ordinea de zi a luat cuvîntul tovarășul Aldea Militaru, președintele Uniunii Naționale a cooperativelor agricole de producție, ministru secretar de stat la Ministerul Agriculturii, Industriei Alimentare și Apelor, care a prezentat proiectul de Lege privind atribuțiile și răspunderile consiliilor de conducere, președinților, inginerilor șefi, contabililor șefi, ale celorlalte cadre tehnice și economice din cooperativele agricole de producție, precum și ale direcțiilor generale județene pentru agricultură, industria alimentară și apei.

Raportul comisiilor permanente care au avizat proiectul de lege amintit a fost prezentat de deputatul Dumitru Coliu, președintele comisiei pentru agricultură și silvicultură a Marii Adunări Naționale.

La discuția generală au luat cuvîntul deputații : Iosif Uglar, Anghel Mircea Dan, Petre Glăvan.

Marea Adunare Națională, după discuția pe articole, a adoptat în unanimitate Legea.

Lucrările Marii Adunări Naționale se reiau vineri, 29 martie.

SPORTUL ÎN LUME

C. M. DE HOCHEI — GRUPA B

SE ANUNȚĂ UN FINIȘ FURTUNOS

LJUBLJANA, 28 (prin telefon). — Etapa a V-a a Campionatului mondial de hochei (grupa B), disputată miercuri s-a dovedit a fi deosebit de importantă în desfășurarea competiției, rezolvînd două din principalele necunoscute care planau deasupra turneului. Lupta pentru întîietate și pentru promovarea în eșalonul de elită al hocheiului se va da între echipele S.U.A. și R. F. Germania, neînvinse pînă acum, detașate în clasament și a căror întîlnire derby este programată sîmbătă seara, în meciul de încheiere a campionatului. De asemenea, ocupantele ultimelor două locuri, care urmează să retrogradeze în grupa C sînt și ele, practic, cunoscute în persoana formațiilor Norvegiei și Austriei. Prima ar mai putea spera într-o salvare de ultimă oră, dar numai în situația cînd ar cîștiga jocurile cu Japonia și Austria, iar rezultatele colaterale i-ar fi favorabile în întregime. Dar, este greu de presupus că se va întîmpla așa ceva. Deși dominat de surprize, hocheiul nu s-a transformat încă într-o... loterie.

★

Partida-vedetă a rundei de miercuri a opus formațiile Iugoslaviei și Japoniei. După cum a început, se părea că meciul va fi la discreția gazdelor. Și cu toate că japonezii au deschis scorul, albaștrii dominau copios, înșiruind atac după atac. Ei au egalat spre sfîrșitul primei reprize și au urcat treptat scorul pînă la 4—1, în min. 48 cînd părea că meciul este jucat. Din acest moment însă, s-a produs o formidabilă revenire a niponilor, care au pus stăpînire pe joc și prin contraatacuri incisive au reușit nu numai să reducă din handicap, dar să restabilească egalitatea în min. 56 : 4—4 ! Finalul a fost de-a dreptul dramatic. Cu 20 de secunde înaintea sirenei care urma să anunțe sfîrșitul meciului, iugoslavii (în 4 pe gheață) au înscris golul acestei victorii meritate, dar neașteptat de dificile. Așadar, **Iugoslavia — Japonia 5—4** (1—1, 2—0, 2—3) prin punctele marcate de **Tisler, Puterle, G. Hiti, Gojanovici** și **Jug**, respectiv, **Hanzawa, Tonazaki, Tanaka** și **Hikigi**.

Iugoslavia a urcat pe locul 3 în clasament, urmată de formațiile României, Japoniei și Olandei. Situația în această zonă continuă să fie însă foarte instabilă. Eliberate de cosmarul retrogradării în bună măsură, toate cele 4 echipe țintesc acum a treia treaptă a podiumului, ceea ce ar reprezenta o poziție onorantă într-o întrecere de o asemenea valoare.

Ultimele două etape programează întîlniri cu caracter decisiv în această privință. După ziua liberă de joi, formația noastră va întîlni consecutiv S.U.A. și Japonia. Ea ar avea nevoie de 3 puncte în aceste două meciuri spre a putea obține medaliile de bronz și a urca astfel, cu un loc, față de acela ocupat anul trecut la Graz.

Iugoslavia are de jucat cu R.F.G. și Olanda, două meciuri foarte grele, pentru că hocheiștii vest-germani îi talonează pe cei americani, iar olandezii speră în locul 3 avînd în prealabil o întîlnire cu Austria care trebuie să le aducă, în mod normal, două puncte.

Japonia, în sfîrșit, înaintea jocului cu România, urmează să încrucișeze crosele cu Norvegia, formație care n-a renunțat încă la ideea că poate rămîne în grupa B.

După cum se vede, finișul campionatului se anunță furtunos, la fel cum a fost — de altfel — și startul lui. Consultînd datele statistice vom constata că, niciodată pînă acum, nu s-au înregistrat în grupa B a C.M. rezultate atît de strînse, ceea ce se explică prin creșterea nivelului de pregătire și de joc al tuturor echipelor participante. Mirajul de a lua loc, măcar o singură dată, în fotoliile din salonul înaltei societăți a pucului și crosei este foarte puternic, el reușește să mobilizeze energii și să scoată la iveală resurse deseori nebănuite.

Aici, la Ljubljana, în martie 1974, aproape fiecare joc a purtat amprenta ambiției și a dorinței de autodepășire. Într-o asemenea conjunctură, hocheiul nu are decît de cîștigat !

Valeriu CHIOSE

CLASAMENT

1. S.U.A.	5	5	0	0	30—11	10
2. R. F. Germania	5	5	0	0	28—13	10
3. Iugoslavia	5	2	2	1	22—19	6
4. România	5	2	1	2	25—18	5
5. Olanda	5	2	0	3	26—25	4
6. Japonia	5	2	0	3	22—27	4
7. Norvegia	5	0	1	4	12—27	1
8. Austria	5	0	0	5	9—34	0

VEȘTI DIN ȚĂRILE SOCIALISTE

R. P. UNGARĂ

LAUREAȚII PRESEI SPORTIVE

În pregătirea decernării premiilor internaționale „fair-play" ale presei sportive, gazetarii de specialitate din Ungaria și-au desemnat laureații pe anul trecut. Este vorba de floretistul dr. Jenö Kamuti, trăgătorul Andrea Körtvelyesi, marele maestru de șah Lajos Portisch și întreaga echipă de fotbal P.E.A.C. Trofeul principal revine deci unui reprezentant al școlii de scrimă maghiare. El s-a distins în cadrul finalelor campionatului național, cu care prilej adversarul său accidentîndu-se, dr. Kamuti a cerut personal ca întîlnirea să fie întreruptă. De profesiune medic, acesta a dat îngrijirile necesare celui accidentat, care — după zece minute — a fost apt să reia lupta împotriva sa. Pentru acest gest de desăvîrșită sportivitate, îi revine locul întîi în acest clasament al fair-play-ului.

În fotografie : *laureatul presei sportive își primește premiul din mîinile dr. Alfonz Kereszty, membru al Comitetului olimpic din Ungaria.*

CUBA

UN RIVAL PENTRU STEVENSON ?

Cuba se pregătește intens pentru desfășurarea primului campionat mondial de box care se va desfășura în Forum-ul sportiv al Havanei. Jorge Garcia Bango, directorul general al I.N.D.E.R., a declarat recent că la mult așteptatul campionat mondial vor lua parte reprezentanți din 60 de țări.

Președintele Federației de box cubaneze, Valdo Santiago, a comunicat că meciurile se vor desfășura în cursul dimineții, după amiaza și seara. Pentru echipele străine, gazdele vor pune la dispoziție 21 săli de antrenament. Interesul pentru evenimentul cel mai de seamă al boxului mondial este atît de mare încît meciurile programate seara se vor desfășura pe marele stadion de baseball „America Latina", care are o capacitate de 60 000 de spectatori. Diferitele organizații de masă din Havana, ca și conducerea unor mari întreprinderi, vor prelua patronajul diferitelor echipe participante. Oaspeții vor locui la hotelul „Habana Libre", la o depărtare de 15 minute de locul de desfășurare a meciurilor. La același hotel vor avea loc reuniunile forurilor diriguitoare ale boxului amator internațional și tot aici va fi adăpostit și centrul de presă.

Este de la sine înțeles că oficialii cubanezi se gîndesc nu numai la problemele organizatorice, ci și la o cît mai bună prezentare a forțelor proprii. O nouă echipă cubaneză va evolua pe ringul campionatului mondial. În afara campionului olimpic Teofilo Stevenson, a apărut un nou „greu" de calitate excepțională : tînărul sportiv Angel Millian, din localitatea Pinar del Rio. Mari nădejdi sînt legate de numele lui Orlando Martinez (categoria semimuscă) și Douglas Rodriguez (cat. ușoară).

DUBLA ÎNTÎLNIRE DE POPICE ROMÂNIA — UNGARIA

Reprezentativele țării noastre, care se pregătesc pentru campionatele mondiale de popice (17—23 mai, Eppenheim — R.F.G.), susțin zilele acestea noi jocuri de verificare, la Budapesta, în compania puternicelor selecționate ale Ungariei, aflate și ele în febra mondialelor. Întîlnirea de sîmbătă și duminică, din capitala ungară, este al treilea test internațional din acest sezon al popicarilor noștri fruntași. Luna viitoare, echipele române vor mai susține încă două jocuri internaționale, cu Iugoslavia (20—21 aprilie) și R. D. Germană (27—28 aprilie).

Sportivii noștri privesc cu multă seriozitate întîlnirea de la Budapesta, care va fi cea de a 12-a dublă confruntare amicală dintre popicarii celor două țări (pînă acum scorul general este favorabil românilor cu 12—10, băieții noștri cîștigînd de șapte ori, iar fetele de cinci ori), și va contribui efectiv la conturarea echipelor pe care le vom alinia la C.M. Partidele vor fi dificile, întrucît din selecționatele Ungariei fac parte și o serie de tineri jucători cu un bogat palmares internațional, cum sînt Bela Csanyi, triplu campion european la juniori și Agneș Vati, medaliată cu argint la C.E. de junioare de acum un an.

Sub conducerea antrenorilor **Alexandru Andrei** și **Tiberiu Szemányi** s-au deplasat ieri la Budapesta următoarele formații : **Elena Trandafir, Cornelia Petrușcă, Ana Petrescu, Margareta Bordei, Mariana Constantin, Vasilica Pintea** și **Elisabeta Szilagyi**, respectiv **Ilie Băiaș, Iosif Tismănaru, Gheorghe Silvestru, Iuliu Bice, Alexandru Cătineanu, Ion Ștefucz** și **Grigore Marin**.

TURNEE DIVIZIONARE DE BASCHET

Azi în sala Floreasca, încep primele turnee ale ultimului tur al echipelor feminine participante la grupa 1—6 și al celor masculine din grupa 7—12 din cadrul campionatelor republicane.

De la ora 12,30, vor avea loc, non-stop, meciurile : **Politehnica București — C.S.U. Galați** (m), **I.C.H.F. — Voința Timișoara** (m), **Rapid — Politehnica Cluj** (mf), **Voința București — „U" Cluj** (f), **I.E.F.S. — Rapid** (f) și **Politehnica București — „U" Timișoara** (f).

TURNEE DE TENIS

ROTTERDAM. — În primele partide ale probei de dublu, perechea Ilie Năstase — Pierre Barthes a eliminat cu 7—6, 6—7, 7—5 pe australienii Alexander — Dent. Rezultate de simplu : Hewitt — Carmichael 6—4, 6—3 ; Orantes — Fleury 6—3, 6—3 ; Van Dillen — Hordijk 4—6, 6—3, 6—2 ; Riessen — Chanfreau 6—3, 6—4 ; Okker — Estep 6—3, 6—4

ATLANTA. — Mottram, jucătorul care în primul tur a reușit să-l elimine pe supercampionul american Stan Smith, a pierdut la Masters cu 7—5, 6—1, Gottfried l-a învins cu 6—4, 6—2 pe Phillips Moore, iar Fairlie a cîștigat cu 0—6, 6—4, 6—2 partida cu Franulovici.

PALM DESERT. — Americanul Harold Solomon l-a întrecut cu 6—2, 6—1 pe Ion Țiriac. Alte rezultate : Kodes — Gerken 6—3, 6—4 ; Laver — Vasquez 7—6, 7—5 ; Tanner — Kreiss 6—4, 6—2 ; Cox — Vilas 6—1, 6—2 ; Ralston — Battrick 6—3, 6—3 ; Ashe — Bengtson 2—6, 6—1, 7—6.

NEW YORK. — În turneul feminin „indoor", Francoise Durr (Franța) a dispus cu scorul de 2—6, 6—1, 6—2 de Olga Morozova (U.R.S.S.), iar Rosemarie Casals (S.U.A.) a eliminat-o cu 6—1, 6—0 pe compatrioata sa Kathy Kuykendall.

TEMPE. — Ian Crookenden (Noua Zeelandă) a cîștigat cu 6—4, 5—7, 6—3 partida susținută în compania lui **Ion Santei** (România). Cîteva rezultate mai importante : Fassbender — Benavidez 6—1, 6—1 ; Molina — Pisecki 6—4, 6—2 ; Mayer — Warwick 6—0, 6—3.

ȘAHISTELE NOASTRE CONDUC ÎN TURNEUL DE LA VRNJACKA BANJA

BELGRAD, 28 (Agerpres). — La Vrnjacka Banja (Iugoslavia) a început turneul hexagonal feminin de șah. În prima rundă, **echipa României conduce cu 2½—½ p în fața formației Poloniei**, o partidă fiind întreruptă. Echipa Ungariei a învins cu 3½—½ Iugoslavia, iar Bulgaria, la același scor, formația Poloniei.

În runda a 2-a, echipa României a dispus de Iugoslavia cu 3½—½ și conduce în clasament avînd 6 p (o partidă întreruptă), urmată de Bulgaria cu 3½ p (1), Polonia 1 p (1), Iugoslavia 1 p.

GHIȚESCU PIERDE TEREN...

MADRID, 28 (Agerpres). — În runda a 9-a a turneului de șah de la Oloț, spaniolul Modesto Bartrina a cîștigat partida cu Theodor Ghițescu. Adorjan a obținut victoria la Pomar, iar Ostoici la Martin (Spania). În clasament, pe primul loc se află **Adorjan** și **Ostoici** cu cîte 7 puncte, urmați de **Ghițescu** — 5½ p, **Quinteros** și **Lombardi** 5 p.

„CRITERIUL TINERETULUI" LA BOX

AU FOST DESEMNAȚI FINALIȘTII

GALAȚI, 28 (prin telefon). În prima semifinală a „Criteriului tineretului" disputată în localitate au evoluat speranțele boxului nostru la categoriile **semimuscă, cocoș, ușoară, semimijlocie, mijlocie** și **grea**. Cu multă nerăbdare au așteptat selecționerii întrecerile din cadrul categoriei mijlocie, deoarece aici se ridică semnul de întrebare în ceea ce privește reprezentarea pugilismul românesc la Campionatele europene de la Kiev. De la început trebuie să spunem că nici după consumarea celor două partide, în care Aurel Stana (UM Timișoara) și Grigore Sasu (Metalul Suceava) și-au învins adversarii, antrenorii nu pot spune că... au găsit soluția. De pildă, Grigore Sasu este un tînăr bine dotat pentru această categorie, dar din păcate bagajul său de cunoștințe tehnice este mult prea modest și este greu de presupus că pînă la C.E. se va putea realiza cu el saltul calitativ necesar.

Favoriții și-au onorat cartea de vizită, impunîndu-se printr-o superioritate tehnică, care explică de altfel prezența lor în lot. Ne referim la semimusca **Paul Dragu**, la cocoșul **Constantin Buzduceanu, Carol Hajnal** (ușoară), **Damian Cimpoieșu** (semimijlocie) și **Costică Dafinoiu** (grea). Toți aceștia au obținut decizii în unanimitate, **Hajnal** și **Dafinoiu** fiind singurii învingători înainte de limită. Remarcăm cu satisfacție apariția unui nou pugilist de categorie grea, care ar putea intra în vederile selecționerilor. Ne referim la **Marint Galeș** (Crișul Oradea), care deși a pierdut partida cu Dafinoiu a dovedit nu numai calități tehnice deosebite ci și un apreciabil bagaj de cunoștințe tehnice. Timp de o repriză și jumătate el l-a pus de cîteva ori în dificultate pe Dafinoiu și numai o lovitură fericită a ultimului a pus capăt unei partide care se anunța pe cît de interesantă, pe atît de echilibrată.

Consemnăm cu dezamăgire evoluția cu mult sub așteptări a pugilistului ieșean Nicolae Chipirog.

BRĂILA, 28 (prin telefon). Răspunzînd cererii unui număr mare de iubitori ai sportului cu mănuși din Brăila, organizatorii „Criteriului tineretului" au... mutat cea de a doua semifinală în orașul fraților Cuțov. Și pentru ca setea de box a brăilenilor să fie satisfăcută, programul galei a fost completat cu două întîlniri amicale între juniorii localnici.

În această a doua reuniune semifinală a competiției, organizată de ziarul „Munca", în colaborare cu F.R. Box și organele sportive locale, s-au disputate partidele la următoarele categorii de greutate: muscă, pană, semiușoară, mijlocie mică și semigrea.

În meciul de debut, brăileanul **Niță Robu**, unul dintre valoroșii membri ai lotului de tineret, l-a întîlnit pe **Mihai Donciu** (Ceahlăul Piatra Neamț), un junior ce practică boxul de numai doi ani. Cu atît mai mare a fost surpriza pe care acesta din urmă ne-a oferit-o. El a făcut o partidă excelentă în compania titularului categoriei muscă, dovedind frumoase cunoștințe tehnice și calități ce-l pot ajuta să ajungă la marea performanță. Numai o serie prelungită, executată de Robu în ultimul minut al partidei, a făcut ca balanța victoriei să se încline de partea sa. Deosebit de frumoasă a fost și cealaltă semifinală a categoriei, care i-a adus în ring pe cîștigătorul ediției trecute, **Nicolae Stoenescu** (Box-club Galați) și pe **Constantin Voinescu** (Box-club Brăila). Cu stiluri asemănătoare de box cei doi pugiliști au oferit un frumos spectacol, făcînd o bună propagandă sportului cu mănuși. Meciul a fost foarte echilibrat, dar cum trebuia să fie desemnat un învingător, probabil pentru un plus de claritate în loviturile de la distanță, Stoenescu a primit decizia.

Celelalte rezultate : **categoria pană : Titi Tudor** (Rafinorul Ploiești) b.p. **Ioan Mantu** (Ceahlăul Piatra Neamț) ; **Adrian Turcitu** (C.S.M. Craiova) b.p. **Florian Livădaru** (Steaua) ; **cat. semiușoară : Virgil Sîrbu** (Dinamo Brașov) b.p. **Paul Iancu** (C.S.M. Craiova) ; **Florian Niță** (Electroputere Craiova) b.ab.II **Nicolae Dolcan** (Ceahlăul Piatra Neamț) ; **cat. mijlocie mică : Paul Papp** (C.S. Baia Mare) b.p. **Vasile Drăghia** (Energia București) ; **Costache Ciochină** (B.C. Brăila) b.desc.III **Ștefan Turcuș** (Crișul Oradea) ; **cat. semigrea : Mircea Simon** (Dinamo București) b.ab. I. **Dumitru Căpățînă** (Metalul Drobeta Tr. Severin).

Mihai TRANCĂ
Petre HENȚ

Fotbal meridiane

MECIURI AMICALE LA ROTTERDAM, DRESDA ȘI FRANKFURT PE MAIN

MULTE NUME NOI ÎN ECHIPA OLANDEI

ROTTERDAM, 28 (prin telex). Echipa Olandei a terminat la egalitate (1—1) cu formația Austriei. Rezultatul în sine ilustrează desigur comportarea deocamdată nesatisfăcătoare a olandezilor, care au aliniat o formație cu multe nume noi. Au jucat totuși **Cruyff** — venit special de la Barcelona, **Van Hanegen, Resenbrinck, Neeskens, Kroll** și **Rep**.

În fața celor 30 000 de spectatori, gazdele s-au impus doar prin controlarea jocului, nu și prin finalizări. Este însă foarte adevărat că portarul austriac a apărat excelent, salvînd în repetate rînduri buturile formației sale. Spre surprinderea generală, cei care au deschis scorul au fost oaspeții, care au marcat prin **Kranki** (min. 37). Cu prețul unor mari eforturi, olandezii au reușit să egalizeze prin **Kroll**, în ultimele secunde ale primei reprize.

După pauză, poarta austriecilor a fost pur și simplu asaltată de atacanții olandezi, dar mingea a refuzat să intre în poartă...

Au evoluat formațiile :

OLANDA : Shiwers — Van Irsel, Notten, Neeskens, Kroll, Jong, Van Hanegen, Rep, Geis, Cruyff, Resenbrinck.

AUSTRIA : Reitensteiner — Kriess, Horvath, Schmidradner, Eigenstiller, Krieger, Hickersberger, Hof, Kreuz, Krankl, Kogelberger.

MECI CONFUZ, MULTE GREȘELI DE APĂRARE

FRANKFURT PE MAIN, 28 (prin telefon). Peste 60 000 de spectatori au fost prezenți pe „Waldstadion" din localitate, la meciul dintre R. F. Germania și Scoția, încheiat cu victoria la limită a gazdelor : 2—1 (2—0). Deși echipa vest-germană a dominat mai mult, întîlnirea a fost destul de confuză, fără să se ridice la nivelul așteptărilor. Din formația gazdă au lipsit **Netzer** și **Overath**, în timp ce de la oaspeți au absentat toți internaționalii de la Leeds. Astfel, scoțienii au venit cu numeroși jucători insuficient de experimentați. Cele două goluri ale gazdelor au fost marcate în urma unor greșeli comise de apărători. În min. 33 **Wimer** este faultat în careu, după care penalty-ul este transformat de **Breitner**. Două minute mai tîrziu, **Stanton** degajează greșit pînă la **Grabowski**, care înscrie nestingherit. În repriza secundă jocul se echilibrează, dar oaspeții nu reușesc să înscrie decît un gol prin **Dalgish** (min. 78).

Arbitrul austriac **Schiller** a condus echipele :

R. F. GERMANIA : **Maier — Vogts, Schwarzenbeck, Beckenbauer, Breitner, Cullmann, Höness, Winmer, Grabowski, Müller, Herzog.**

SCOȚIA : **Alan — Jardine, Schaedler, Barne (Robinson), Buchan, Stanton, Morgan, Hay, Law (Ford), Dalgish, Hutchinson.**

Extrema stîngă a echipei R. D. Germane, Vogel, centrează, cu toată opoziția unui fundaș advers

KREISCHE A REINTRAT CU SUCCES

BERLIN 28 (prin telex). Pe stadionul din Dresda s-au întîlnit reprezentativele R. D. Germane și Cehoslovaciei. Scorul se cunoaște, 1—0 în favoarea gazdelor. Meciul, urmărit doar de 15 000 de spectatori, s-a ridicat la un bun nivel tehnic, oferind faze spectaculoase la ambele porți, chiar dacă nu s-a înscris decît un singur gol. Inițiativa a aparținut gazdelor, care însă nu s-au putut detașa de adversari, datorită formei excelente a portarului **Viktor**, pus uneori la grea încercare de **Löwe, Irmscher** și **Vogel**.

În echipa R. D. Germane, cel mai bun jucător a fost **Kreische**, complet restabilit după accidentul suferit în toamna anului trecut. De altfel, el a fost autorul singurului gol al meciului. La min. 13 centrarea lui **Vogel** a fost reluată cu capul de **Kreische**.

Arbitrul sovietic **Lipatin** a condus echipele :

R. D. GERMANĂ : **Croy — Kurbjuweit, Bransch, Weise, Wätzlich, Lauck, Irmscher, Schnuphase, Streich** (Löwe), **Kreische** (Riedel), **Vogel** (Sparwasser).

CEHOSLOVACIA : **Viktor — Pivarnik, Samek, Ondres, Bendl, Pekarik** (Dobias), **Hikovski, Gajdusek, Masrna** (Vesely), **Nehoda, Capkovici** (Klement).

● **Campionatul european feroviar a revenit la actuala ediție echipei Lokomotiv Moscova, care a învins la Soci, cu scorul de 3—0 (3—0) pe Lokomotiv Sofia, în partida retur a finalei. Golurile au fost marcate de Cesnokov (2) și Rijkov.**

● **În meci amical la Port au Prince : Haiti — Uruguay 0—1 (0—1)**

● **La Lisabona, în cadrul preliminariilor turneului U.E.F.A. pentru juniori s-au întîlnit echipele Portugaliei și Elveției. Net superiori, tinerii fotbaliști portughezi au terminat învingători cu scorul de 5—1 (3—1). Returul va avea loc la Zürich.**

ȘTIRI, REZULTATE

● **Disputat la Bautzen, meciul dintre echipele de tineret ale R. D. Germane și Cehoslovaciei s-a terminat cu scorul de 3—1 (2—0) în favoarea gazdelor. Au marcat Heidler, Kotte, Pommerenke, respectiv Albrecht.**

● **În cea de a 30-a etapă a campionatului Franței, lidera clasamentului, echipa Saint Etienne, a dispus cu 1—0 de Nisa, iar Nantes a învins cu 1—0 pe Sedan. Alte rezultate : Metz—Lens 1—0 ; Sochaux—Angers 4—2 : Bordeaux—Nimes 1—1 ; Marsilia—Bastia 2—1 ; Monaco—Lyon 1—1 ; Reims—Troyes 3—2 ; F.C. Paris—Rennes 0—0. În clasament, St. Etienne 49 p, Nantes 46 p (un joc mai puțin), Lyon și Angers 43 p.**

TELEX

În cadrul unui interviu acordat presei sportive, Roy Evans, președintele Federației internaționale de tenis de masă, a confirmat că anul viitor campionatele mondiale se vor desfășura în organizarea federației Indiei. Întrecerile vor avea loc între 1 și 10 februarie, la Calcutta.

■

Federația belgiană de atletism l-a suspendat, pînă la 31 iulie, pe celebrul alergător de fond Emile Puttemans, recordman mondial în proba de 5 000 m plat. Puttemans nu a respectat regulamentul federației, participînd la o serie de concursuri, fără avizul în prealabil al forului național.

■

Selecționatele de hochei ale Cehoslovaciei și Finlandei s-au întîlnit din nou la Praga într-un joc de verificare înaintea C.M. de la Helsinki. Hocheiștii cehoslovaci au terminat învingători cu scorul de 4—2 (4—0, 0—2, 0—0). Stastny, Holik, Weith și Nedomanski au marcat punctele învingătorilor.

■

Selecționata de hochei pe gheață (tineret) a U.R.S.S., care se află în turneu în R.D. Germană, a susținut la Dresda un nou meci în compania echipei țării gazdă. Hocheiștii sovietici au obținut victoria cu scorul de 6—2 (3—1, 1—0, 3—1). În prima partidă, cele două echipe terminaseră la egalitate : 4—4.

■

Echipa de hochei pe gheață a Poloniei a susținut la Varșovia un joc de verificare cu selecționata secundă a U.R.S.S. Partida s-a încheiat cu scorul de 7—1 (1—1, 4—0, 2—0) în favoarea oaspeților.

■

Concursul internațional de cros de la Rabat a fost cîștigat de italianul Franco Fava, cronometrat pe 12 km cu 36:16. L-au urmat tunisianul Abdelkader Zeddam — 36:21, italianul Luigi Lavero — 36:40 și marocanul Mohamed Ghanouchi — 36:51. În clasamentul pe echipe, pe primul loc s-a situat selecționata Marocului, cu 46 p, urmată de formațiile Italiei — 85 p, Tunisiei — 112 p, Franței — 149 p etc.

■

Turul ciclist al Cataloniei a continuat cu desfășurarea etapei a 3-a pe distanța Gerone — Castelldefels (210 km). Primul a trecut linia de sosire olandezul Karstens, cronometrat în 5 h 37:02. În clasamentul general continuă să conducă olandezul Bal — 17 h 11:05, urmat de spaniolul Lasa — 17 h 16:05 și de belgianul Merckx — cu același timp.

■

În semifinalele „Cupei campionilor europeni" la tenis de masă feminin, echipa „Statistika" din Budapesta a învins cu scorul de 5—1 formația vest-germană TTK Kiel. În finală, sportivele maghiare vor întîlni echipa Gainsford (Anglia).

■

Tradiționala competiție de ciclism „Criteriul Național", desfășurată la Belves pe distanța de 228,574 km, a fost cîștigată la această ediție de Bernard Thevenet, cronometrat cu timpul de 6 h 21:12 (media orară 35,977 km). Christian Raymond s-a clasat pe locul doi, la 1 minut, urmat de Delisle, Pouilldor, Pingeon și Vasseur.

■

Cu prilejul unui concurs feminin de natație, desfășurat la New Haven (Connecticut), la care au participat componentele lotului S.U.A., Kathy Heddy a stabilit un nou record național în proba de 200 yarzi liber cu performanța de 1:30,02. Kathy Heddy a cîștigat și proba de 100 yarzi liber, în care a egalat recordul american deținut de Barbara Shaw, cu timpul de 51,6.

■

În meci retur pentru semifinalele competiției internaționale masculine de baschet „Cupa Koraci", echipa franceză Villeurbanne a întrecut pe teren propriu, cu scorul de 94—76 (45—40), formația italiană Forst Cantu. Învingătoare în primul joc cu 99—68, echipa Forst Cantu s-a calificat în finala competiției, și va întîlni formația fugoslavă Partizan Belgrad.

Redacția și administrația : București, str. Vasile Conta nr. 16 ; telefoane : centrala 11.10.05, secția corespondenți 11.51.09, interurban 72 și 286 ; telex : sportrom buc. 180. Tiparul I. P. „Informația", București 10.368

PROLETARI DIN TOATE ȚĂRILE, UNIȚI-VĂ!

Sportul

ZIAR AL CONSILIULUI NAȚIONAL PENTRU EDUCAȚIE FIZICĂ ȘI SPORT

ANUL XXX — Nr. 7727 | 4 PAGINI 30 BANI | Sîmbătă 30 martie 1974

Biblioteca municipală Târgu-Mureș

ÎNTREGUL POPOR SALUTĂ CU ENTUZIASM PE CEL MAI IUBIT FIU AL SĂU, PRIMUL PREȘEDINTE AL ROMÂNIEI

Pe adresa tovarășului NICOLAE CEAUȘESCU sosesc din toate colțurile țării telegrame de felicitare, mesaje pline de căldură

Eveniment de o profundă semnificație și de importanță istorică în viața politică a țării, investirea tovarășului **NICOLAE CEAUȘESCU** — cel mai iubit fiu al națiunii noastre, personalitate proeminentă a vieții internaționale — cu înalta funcție de președinte al Republicii Socialiste România dovedește încrederea și stima pe care milioanele de oameni ai acestui pămînt, întregul popor o poartă celui de care se leagă cele mai remarcabile realizări în zidirea societății socialiste multilateral dezvoltate pe pămîntul românesc.

Și entuziasmul care au cuprins fiecare colț de pe întinsul patriei la aflarea veștii cu o deosebită rezonanță, se desprind și din numeroase telegrame, din mesajele pline de căldură ale celor mai diverse oameni ai muncii, comitetele municipale și orășenești de partid le-au adresat Comitetului Central al Partidului Comunist Român, a tovarășului **NICOLAE CEAUȘESCU**. Mîndră că în fruntea partidului și statului se află un asemenea eminent conducător care i-a adus un prestigiu atît de înalt în întreaga lume, națiunea noastră socialistă este hotărîtă să muncească cu și mai multă abnegație pentru ridicarea patriei iubite pe noi culmi de progres și civilizație.

Ideile generoase și pătrunse de o înaltă principialitate marxistă ale președintelui Republicii Socialiste România, munca sa neobosită pusă în slujba țării și a poporului, constituie garanția deplină că înfăptuirile viitoare vor fi și mai mari.

Calitatea conferită tovarășului **NICOLAE CEAUȘESCU** prin voința întregului popor ne face și mai încrezători în progresul rapid și multilateral al patriei noastre, ne oferă certitudinea că România va deveni o țară mai bogată, mai frumoasă și mai puternică.

TOVARĂȘULUI NICOLAE CEAUȘESCU, ...ENERAL AL PARTIDULUI COMUNIST ROMÂN, ...LE REPUBLICII SOCIALISTE ROMÂNIA

...voastră activitate revoluționară, patriotismul fierbinte care vă animă, energia, capacitatea și hotărîrea care vă caracterizează, puse în slujba poporului și partidului nostru, pentru înflorirea scumpei noastre patrii.

...sim acest prilej spre a vă asi... întreaga noastră ..., angajîndu-ne ...forturile pentru îndeplinirea exemplară a sarcinilor ce ne revin, reprezentînd cu cinste și demnitate culorile patriei în întrecerile internaționale, spre gloria sportivă a Republicii Socialiste România, al cărei conducător iubit și stimat sînteți și de numele căruia sînt legate toate realizările poporului nostru, atît pe plan intern, cît și pe plan internațional.

Dun... funcție ... de P... SOCIALIS...

Împreună cu ... mîndri și fericiți ... care încununează ...

BI... EXECUTIV AL CONSILIULUI NAȚIONAL PENTRU EDUCAȚIE FIZICĂ ȘI SPORT

Înscriindu-se ... un moment istoric prin actul investiturii tovarășului NICOLAE CEAUȘESCU în înalta funcție de președinte al Republicii Socialiste România

SESIUNEA MARII ADUNĂRI NAȚIONALE ȘI-A CONTINUAT LUCRĂRILE

Vineri dimineața, au fost reluate lucrările celei de-a XII-a sesiuni a Marii Adunări Naționale, **sesiune care se înscrie ca un moment istoric în viața țării și a întregului popor prin actul investiturii secretarului general al Partidului Comunist Român, tovarășul NICOLAE CEAUȘESCU, în înalta funcție de președinte al Republicii Socialiste România.**

Tovarășul **NICOLAE CEAUȘESCU** a fost salutat de deputați, la sosirea sa în sala de ședințe, cu vii și îndelungi aplauze. Ecoul zilei memorabile în care secretarul general al partidului a fost proclamat președinte al Republicii Socialiste România se regăsește din nou în atmosfera de mare entuziasm, în simțămintele de dragoste și prețuire cu care a fost întîmpinat tovarășul Nicolae Ceaușescu de deputații și invitații la sesiunea Marii Adunări Naționale.

În lojiile oficiale au luat loc, de asemenea, tovarășii : **Emil Bodnaraș, Manea Mănescu, Maxim Berghianu, Elena Ceaușescu, Gheorghe Cioară, Lina Ciobanu, Florian Dănălache, Constantin Drăgan, Emil Drăgănescu, Janos Fazekas, Petre Lupu, Paul Niculescu-Mizil, Gheorghe Pană, Dumitru Popescu, Gheorghe Rădulescu, Leonte Răutu, Gheorghe Stoica, Virgil Trofin, Ilie Verdeț, Vasile Vîlcu, Ștefan Voitec.**

Sînt de față membrii supleanți ai Comitetului Executiv al C.C. al P.C.R. și secretari ai C.C. al P.C.R.

La lucrări participă numeroși invitați — membri ai C.C. al P.C.R., ai Consiliului de Stat și ai guvernului, conducători de instituții centrale și organizații obștești, oameni ai muncii, personalități ale vieții științifice și culturale, ziariști români și corespondenți ai presei străine.

Lucrările ședinței au fost deschise de tovarășul **Miron Constantinescu**, președintele Marii Adunări Naționale.

În conformitate cu ordinea de zi, Marea Adunare Națională a continuat dezbaterile pe marginea unor importante proiecte de legi cu privire la perfecționarea activității în domenii de mare însemnătate pentru accelerarea progresului economic și social al țării noastre, în vederea adoptării acestor acte normative.

Ca și în prima zi a sesiunii, **dezbaterile s-au desfășurat sub semnul istoricului act al alegerii secretarului general al partidului în înalta funcție de președinte al Republicii Socialiste România. Într-o deplină unitate de gîndire și simțire, cei ce au urcat la tribună au exprimat în cuvinte calde, pornite din inimă, marea bucurie patriotică de a fi consacrat prin votul Marii Adunări Naționale voința unanimă a țării — alegerea tovarășului NICOLAE CEAUȘESCU ca președinte al Republicii Socialiste România.**

Votul entuziast al Marii Adunări Naționale a fost însuși votul țării, al tuturor fiilor acestui pămînt, al făuritorilor socialismului biruitor pentru care primul Președinte al Republicii noastre reprezintă întruchiparea celor mai înalte virtuți ale poporului.

Revenindu-le cinstea de a dezbate, în marele forum al țării, proiectele de legi supuse Marii Adunări Naționale, **deputații care au luat cuvîntul au folosit această împrejurare pentru a exprima astăzi, în consens cu cei prezenți la sesiune, în consensul tuturor oamenilor muncii, fără deosebire de naționalitate, al întregului popor, deosebita satisfacție de a fi participat la momentul solemn, de istorică semnificație, al alegerii secretarului general al partidului, tovarășul NICOLAE CEAUȘESCU, ca inițiul președinte al Republicii. Reprezentanții națiunii au relevat cu legitimă mîndrie personalitatea strălucită a tovarășului NICOLAE CEAUȘESCU, viața și activitatea sa de militant revoluționar, contribuția sa imensă la zidirea unei societăți noi, socialiste, a unui spirit novator în întreaga noastră viață socială, politică, economică, de promotor al ideilor de pace și colaborare cu toate țările — calități nepieritoare ale conducătorului patriotului și statului nostru, adînc încrustate în conștiința poporului român.**

Asemenea tuturor cetățenilor țării, **ei au dat glas simțămintelor de adîncă mulțumire de a fi fost martori la jurămîntul solemn al tovarășului NICOLAE CEAUȘESCU, ca președinte al Republicii Socialiste România, jurămînt care reprezintă o pagină vie de simțire patriotică, în tradiția nobilului legămînt făcut cu istoria de marii fii ai patriei.**

În cuvîntul lor, **deputații au subliniat cu profundă satisfacție că, alegerea secretarului general al partidului în funcția de președinte al țării răspunde dorinței fierbinți a întregii noastre națiuni, mîndră de a avea în fruntea sa, pe drumul edificării socialismului și comunismului în România, pe cel mai iubit fiu al poporului, care, de mai bine de patru decenii slujește cu abnegație și exemplară dăruire cauza progresului și prosperității patriei, a libertății ei, cauza socialismului și comunismului. În același timp ei au salutat în persoana tovarășului NICOLAE CEAUȘESCU pe conducătorul de partid și de stat, a cărui activitate a fost închinată în aceeași măsură întăririi colaborării cu statele socialiste, cu țările care au pășit pe calea desăvîrșirii independente, cu toate statele, fără deosebire de orînduire socială, care s-a afirmat în viața internațională ca un militant de seamă pentru cauza socialismului și păcii, înțelegerii, cooperării și prieteniei între popoare, ca unul din marii artizani ai făuririi unei lumi mai drepte și mai bune.**

De la înalta tribună ei au exprimat bucuria că statul român are un președinte pe măsura timpului nostru, de prefaceri înnoitoare, de dinamism fără precedent, și au urat din inimă celui mai iubit fiu al țării sănătate și putere de muncă, spre binele societății socialiste, al mîndrului nostru popor.

★

Primul document supus dezbaterii în ședința de dimineață — proiectul de lege privind atribuțiile și răspunderile comitetelor oamenilor muncii, directorilor, inginerilor-șefi, contabililor șefi, șefilor de ferme și ale celorlalte cadre tehnice și economice din unitățile agricole de stat, precum și ale organelor de conducere colectivă și directorilor din trusturile județene de întreprinderi agricole de stat.

Atît expunerea de motive, prezentată, din însărcinarea Consiliului de Miniștri, de deputatul **Barbu Popescu**, raportul Comisiei pentru agricultură și silvicultură și Comisiei juridice ale M.A.N., înfățișat de deputatul **Mircea Ion Oprean**, cît și intervențiile deputaților **Mihai Telescu, Szabo Emeric, Stela Urania Alexandrescu** au subliniat că, în condițiile actualei etape în care se află procesul complex de edificare a societății socialiste multilateral dezvoltate în țara noastră — etapă caracterizată printr-o continuă ridicare calitativă a activității în toate domeniile —, sarcini tot mai mari revin agriculturii de stat, care trebuie să devină un model de organizare și eficiență economică. În context, s-a relevat necesitatea reglementării prin lege a atribuțiilor și mai ales a răspunderilor organelor de conducere colectivă a unităților, precum și ale tuturor cadrelor de conducere și specialiștilor care lucrează în acest important sector al agriculturii.

Cu această convingere, Marea Adunare Națională a adoptat legea, cu unele amendamente propuse în timpul discuțiilor, pe articole.

În continuarea lucrărilor, deputatul **Nicolae Tăbîrcă**, prim-vicepreședinte al Comitetului pentru problemele Consiliilor Populare, a supus atenției Marii Adunări Naționale, din însărcinarea Consiliului de Miniștri, Proiectul legii privind principalele atribuții ale consiliilor populare în domeniul agriculturii. Raportul comisiilor permanente ale M.A.N., care au avizat proiectul, a fost prezentat de deputatul **Dumitru Balalia**, președintele Comisiei pentru consiliile populare și administrația de stat.

Susținerea proiectului de lege a pornit de la necesitatea demonstrată de viață că dezvoltarea agriculturii noastre socialiste implică serioase obligații din partea tuturor factorilor care trebuie să contribuie la sporirea producției agricole și eficienței sale, la perfecționarea continuă a acestui sector de bază al economiei naționale. În acest sens, sarcini deosebite revin consiliilor populare și comitetelor lor executive, care răspund de întreaga activitate economico-socială de pe teritoriul lor. Prin proiectul de lege supus dezbaterii s-a urmărit — avîndu-se în vedere prevederile legii de organizare și perfecționare a consiliilor populare — crearea cadrului juridic adecvat pentru transpunerea în viață a orientărilor și sarcinilor indicate de conducerea partidului, în scopul realizării vastului program de creștere a producției agricole vegetale și animale.

Însușindu-și prevederile proiectului, în acest spirit au luat cuvîntul deputații **Andrei Cervencovici, Fătu Șocariceanu** și **Iohan Schuster.**

După dezbaterea pe articole, proiectul de lege respectiv a fost aprobat în unanimitate, cu unele amendamente, de Marea Adunare Națională.

S-a trecut apoi la un alt punct de pe ordinea de zi — examinarea proiectului de lege cu privire la realizarea, exploatarea, întreținerea și finanțarea amenajărilor de irigații și a celorlalte lucrări de îmbunătățiri funciare.

Din însărcinarea Consiliului de Miniștri, deputatul **Angelo Miculescu**, ministrul agriculturii, industriei alimentare și apelor, a prezentat expunerea de motive. Proiectul de lege susținut este consacrat unor probleme de importanță deosebită pentru folosirea întregii suprafețe agricole și mărirea potențialului ei de producție prin conservarea solului, executarea în ritm susținut a lucrărilor de combatere a excedentului de umiditate, a inundațiilor, a eroziunii solului, de ameliorare a sărăturilor și de amendare a solurilor acide.

Ținînd seama de aceste sarcini, de importanța deosebită a îndeplinirii lor pentru agricultura țării noastre, a fost necesară stabilirea prin lege a unor norme și măsuri care să conducă la îmbunătățirea condițiilor de folosire a pămîntului — avuție națională a țării și principalul mijloc de producție în agricultură.

Raportul Comisiei pentru agricultură și silvicultură și al Comisiei juridice a fost prezentat de deputatul **Marin Vasile**, iar la dezbateri au luat parte deputații **Vasile Vîlcu, Dumitru Dumitru, Marin Argint.**

Marea Adunare Națională a examinat pe articole acest act normativ și l-a votat în unanimitate, conferindu-i putere de lege.

În partea finală a ședinței de dimineață, Marea Adunare Națională a ascultat expunerea tovarășului **Florin Iorgulescu**, președintele Consiliului Național al Apelor, asupra proiectului legii apelor, proiect care a fost examinat în ședința Comitetului executiv al Comitetului Central al Partidului Comunist Român din decembrie 1973, îmbunătățit potrivit indicațiilor date și supus dezbaterii în cadrul comisiilor permanente ale Marii Adunări Naționale.

Concluziile Comisiei pentru agricultură și silvicultură, Comisiei pentru consiliile populare și administrația de stat și Comisiei juridice ale M.A.N. au fost sintetizate în raportul prezentat de deputata **Alexandra Ștefănescu.**

Subliniind însemnătatea acestui document, deputații **Ion Dincă, Vasile Belizan, Dumitru Afronie** au relevat în cadrul dezbaterilor că proiectul de lege creează cadrul juridic necesar aplicării politicii partidului și statului în acest domeniu pentru asigurarea protecției și valorificării raționale a bogățiilor naturale pe care o reprezintă apele țării.

În cadrul discuției pe articole au fost propuse unele amendamente. În legătură cu aceasta, președintele Republicii a propus ca în lege să se prevadă că Ministerul Industriei Chimice poartă răspunderea pentru organizarea unitară a cercetării și aplicarea măsurilor privind epurarea apelor, propunere care a fost adoptată de forul legislativ al țării.

Cu aceste amendamente, legea a fost votată în unanimitate de Marea Adunare Națională.

În ședința de după-amiază, Marea Adunare Națională a luat în dezbatere Proiectul de lege privind controlul financiar preventiv.

În expunerea de motive, prezentată din însărcinarea Consiliului de Stat de către tovarășul **Gheorghe Rădulescu**, vicepreședinte al Consiliului de Miniștri, președintele Curții Superioare de Control Financiar, a fost subliniat faptul că, proiectul de lege, prin prevederile sale, contribuie la realizarea uneia dintre sarcinile importante stabilite de partid, de tovarășul Nicolae Ceaușescu, personal, de a ridica pe o treaptă superioară controlul în toate domeniile, pentru ca acesta să devină un factor important în făurirea societății socialiste multilateral dezvoltate în România.

Raportul comisiilor permanente economico-financiară și juridică ale M.A.N. a fost prezentat de deputatul **Aurel Vijoli**, președintele Comisiei permanente economico-financiare.

Atît în raport, cît și în alocuțiunile deputaților **Tudor Ermil Bălătică** și **Mircea Simovici**, a fost relevat faptul că, față de reglementările actuale, recentele prevederi dau un conținut nou, calitativ superior, controlului financiar preventiv, prin aceea că, în viitor, obiectul verificării prealabile îl va constitui nu numai legalitatea operațiunilor patrimoniale, ci și necesitatea, oportunitatea și economicitatea acestora. Totodată s-a subliniat că noul act normativ duce la preîntîmpinarea neregulilor, abaterilor și risipei de fonduri materiale și bănești.

După examinarea pe articole a proiectului, Marea Adunare Națională i-a acordat, în unanimitate — cu unele amendamente propuse — putere de lege.

În continuarea lucrărilor, deputații au trecut la discutarea Proiectului de lege privind rechizițiile, înscris, de asemenea, pe ordinea de zi.

Proiectul de lege a fost susținut, din însărcinarea Consiliului de Miniștri, de generalul de armată **Ion Ioniță**, ministrul apărării naționale, care a expus prevederile documentului ce reglementează, într-un cadru adecvat, unitar, corespunzător structurii economice și social-politice a statului nostru, modalitățile de rechiziție și chemările de persoane fizice pentru prestările de servicii la dispoziția Ministerului Apărării Naționale și Ministerului de Interne, în cazul proclamării stării de necesitate, la declararea mobilizării, ori a stării de război.

În Raportul comisiilor permanente pentru problemele de apărare și juridică ale M.A.N., prezentat de deputatul **Ion Dincă**, președintele Comisiei permanente pentru problemele de apărare, s-a subliniat că prevederile proiectului servesc necesitățile superioare ale apărării Republicii Socialiste România, ordinii publice și securității statului, salvgardării intereselor supreme ale națiunii, sarcini primordiale ale statului nostru socialist, ale întregului popor.

Apreciind importanța noilor prevederi, care stabilesc într-un mod unitar obligațiile și răspunderile organelor de stat, organizațiilor socialiste de stat, organizațiilor cooperatiste și obștești, precum și ale cetățenilor cu privire la rechiziții și prestările de servicii, Marea Adunare Națională a aprobat în unanimitate legea.

Ședința a luat sfîrșit cu adoptarea de către deputați, la propunerea Biroului Marii Adunări Naționale ca Proiectul de lege privind remunerarea după cantitatea și calitatea muncii, Proiectul de lege privind sistematizarea teritoriului și localităților urbane și rurale, precum și proiectele de legi pentru aprobarea decretelor cu putere de lege emise de Consiliul de Stat, incluse pe ordinea de zi, să fie supuse dezbaterii în cadrul unor viitoare ședințe plenare a căror dată va fi stabilită ulterior, urmînd ca documentele respective să fie examinate pînă atunci de comisiile permanente ale forului legislativ suprem al țării.

Sîmbătă și duminică

NUMEROASE ÎNTRECERI SPORTIVE DE MASĂ PENTRU STUDENȚII BUCUREȘTENI

Sîmbătă și duminică, cîteva mii de studenți și studente din centrul universitar București, se vor întrece în numeroase concursuri de masa. Majoritatea se vor desfășura în cadrul competiției „Cupa tineretului". Astfel, sîmbătă de la ora 14,30, în sala de sport a Institutului de arhitectură va avea loc etapa pe centru universitar la gimnastică modernă. De la ora 16.00, în sala I.E.F.S., în cadrul aceleiași etape, se vor întrece cele mai bune specialiste în gimnastică sportivă.

Duminică, de la ora 12,00, la bazinul „23 August" își vor disputa întîietatea înotătorii studenți ; iar de la ora 9,00, la Baza sportivă de la lacul Tei, va avea loc un concurs de canotaj popular. La pădurea Pustnicul, de la ora 9,00, o altă întrecere sportivă — etapa pe centru la orientare turistică.

În fine în jurul noii clădiri a Institutului Politehnic, de la ora 10.00 vor fi prezenți cîteva mii de studenți și studente ce se vor întrece în cadrul „Crosului tineretului".

Turneul final al campionatului feminin de volei (locurile 1-6)

AZI, PARTIDA DINAMO — RAPID VA DECIDE CÎȘTIGĂTOAREA TITLULUI

CONSTANȚA, 29 (prin telefon). Penultima etapă a turneului final feminin de volei, găzduit de sala sporturilor din localitate, a fost agitată datorită, în special, ripostei hotărîte pe care echipa **C.S.M. Sibiu** a dat-o liderei clasamentului, **Dinamo.**

Dinamovistele au fost puse la grea încercare de garnitura sibiană, care s-a străduit să ofere antrenorului ei, prof. **Florin Braicu** o victorie de marcă cu prilejul aniversării zilei sale de naștere. Și, într-adevăr, C.S.M. a început partida cu elan, ceea ce a făcut ca în primul set scorul să-i fie favorabil cu 6—1, 7—3, 13—8. La această ultimă situație, unele erori comise în atac de sibience, precum și randamentul mai bun al apărării la fileu dinamoviste, au făcut ca bucureștencele să cîștige un set la care nu mai sperau. După schimbarea terenului, tot C.S.M. este cea care se lansează, realizînd cinci puncte consecutiv. Este, însă, ajunsă și depășită curînd, ca urmare a lipsei de inspirație și a ineficacității în atac, dovedită de trăgătoarele sale principale, păzite atent de blocajul advers. Este rîndul dinamovistelor să acumuleze 10 puncte, deci, să conducă cu 10—5, scor de la care coordonatoarea **Marcela Pripiș** distribuie mai des pase trăgătoarelor secunde, care sînt găsite în poziții bune pentru atac. Handicapul este astfel recuperat și C.S.M. se desprinde în final, egalînd situația la seturi : 1—1. După un început echilibrat, în următorul, cînd ambele echipe fac eforturi vizibile pentru a se desprinde, Dinamo izbutește în cele din urmă detașarea. În setul patru, sibiencele forțează restabilirea egalității și, din nou, conduc (4—0), cedează pentru moment inițiativa (6—9), pentru ca apoi să revină și să-și realizeze obiectivul într-un final de tensiune. Eforturile mari depuse pentru recuperarea handicapului s-au făcut simțite în setul decisiv pe care Dinamo îl cîștigă cu oarecare ușurință, obținînd și victoria în meci cu 3—2 (13, —12, 8, —15, 6). Au evoluat următoarele formații : DINAMO — **Venera Hofman, Emilia Stoian, Margareta Sorban** (Petruța Tache), **Constanța Dinculiță** (Maria Dobrogeanu), **Helga Bogdan** (Alexandrina Constantinescu) ; C.S.M — **Heidrunn Schunn, Marinela Milca, Marcela Pripiș, Marcela Motronea** (Liliana Cotfas), **Margareta Vasiu** (Doina Gheciov), **Mariana Cloțean** (Maria Ruja). Arbitri, **Z. Pătru** (București) și **S. Popescu** (Constanța), s-au achitat corespunzător de o grea misiune, cele cîteva greșeli comise neinfluențînd rezultatul.

După cum începuse cea de a doua partidă, **Rapid — Constructorul**, se părea că vom asista din nou la o întîlnire echilibrată și disputată. De altfel, giuleștencele au fost deseori conduse în primul set (1—4, 6—10, 7—11), dar, pînă la urmă, au izbutit să-și impună superioritatea, dată de experiența mai vastă a componentelor sextetului.

PROGRAMUL DE AZI

la orele 16 :

Dinamo — Rapid
Constructorul — Penicilina
Farul — C.S.M. Sibiu

Partida Dinamo — Rapid va putea fi urmărită, în transmisie directă și pe micul ecran.

Deși, în continuare, tinerele echipiere ale Constructorului au încercat să opună o rezistență sporită, ele nu au izbutit, pentru că rapidistele nu au fost dispuse să cedeze nici un set spre a nu-și diminua șansele la titlu în întîlnirea directă cu Dinamo. Scor, 3—0 (12, 6, 4) pentru **Rapid.** Cuplul **Al. Dragomir** (București) — **C. Mușat** (Constanța) a condus foarte bine următoarele formații : RAPID — **Florica Fugigi** (**Cristina Bălțăretu**), **Constanța Bălășoiu, Eugenia Rebac, Martha Szekeli, Elena Crișan, Ruxandra Vrania** ; CONSTRUCTORUL — **Ileana Teodorescu, Elena Pisică, Victoria Banciu, Doina Rusu** (Narcisa Natea), **Daniela Steriade, Paula Cazanglu.**

Așadar, în urma rezultatelor înregistrate în această etapă **Dinamo** și **Rapid** își vor disputa titlul în întîlnirea directă programată pentru sîmbătă. Deocamdată **Dinamo** are 17 p (setaveraj 26:13), în timp ce **Rapid** 16 p (24:13), ceea ce presupune o luptă deosebită pentru fiecare set.

În ultimul meci al zilei, **Penicilina Iași — Farul** 2—3 (13, 11, —10, —11, —6).

Aurelian BREBEANU
Cornel POPA-coresp. județean

Deși încadrat de doi gălățeni, Troacă (în tricou alb) va reuși să înscrie un nou coș. Fază din meciul Politehnica București — C.S.U. Galați. Foto: S. BACKSY

PREGĂTIREA MECIURILOR CU BRAZILIA ȘI ARGENTINA, ÎN DISCUȚIA BIROULUI F. R. FOTBAL

Aseară a avut loc o ședință a Biroului federal, în care s-au discutat probleme legate de compoziția lotului reprezentativ A și de pregătirile sale în vederea celor două apropiate meciuri din America de Sud (17 aprilie cu Brazilia și 22 aprilie cu Argentina).

Cu acest prilej, antrenorul Valentin Stănescu a informat asupra intențiilor sale în privința lotului pe care-l va convoca, iar membrii Biroului au făcut unele sugestii. Bineînțeles, în structura sa de bază, lotul este cel cunoscut, cu **Răducanu, Jivan, Dinu, Antonescu, Sames, Cristache, Hajnal, Beldeanu, Balaci, Troi, Iordănescu, Dumitrache, Kun, Marcu,** etc. Au existat propuneri de convocare și a altor jucători ca **Neagu, Dudu Georgescu** pentru compartimentul atacului, **Multeșcu** pentru mijlocul terenului, **Dobrău** pentru linia de fund și altii. Lotul definitiv de 19 jucători n-a fost însă fixat, dat fiind că unii jucători susceptibili de a fi convocați, vor mai putea fi urmăriți în meciurile de duminică, fiind vizați în special unii care vor evolua în cuplajul interbucureștean.

Selecționabilii se vor reuni **luni la orele 11 la F.R.F.** urmînd ca **miercuri 3 aprilie să susțină un joc de verificare la Galați** cu Fotbal Club din localitate, după care vor reveni la cluburi. Apoi, luni 8 aprilie jucătorii vor fi din nou reuniți pentru pregătirile directe în vederea turneului sud-american.

Citiți în pagina a 3-a, avancronicile celor nouă meciuri ale celei de a XXII-a etape a Diviziei A de fotbal

---

În campionatul feminin de baschet

RAPID — I.E.F.S. 72-65!

Ieri, în sala Floreasca au avut loc primele meciuri din cadrul turului trei al campionatelor republicane de baschet, feminin (grupa 1—6) și masculin (grupa 7—12). Iată rezultatele și cîteva amănunte de la desfășurarea acestor întîlniri.

FEMININ (grupa 1—6)

RAPID — I.E.F.S. 72—65 (38—33). În ziua în care a împlinit 48 de ani, antrenorul emerit Sigismund Ferencz a primit un frumos cadou din partea elevelor sale, prin comportarea lor exemplară, ca putere de luptă și respectarea disciplinei tactice. Feroviarele au învins după o întrecere pe care au dominat-o permanent. I.E.F.S. — o deziluzie, a evoluat ca o corabie surprinsă de furtună. Au marcat : Racoviță 21, Gugiu 17, Suliman 14, Bosco 10, Vasilescu 8, Csikos 2 pentru Rapid, respectiv Tita 18, Giurea 15, Szabo 12, Mihalic 7, Balai 7, Pantea 4, Bassarabia 3. Au arbitrat bine **N. Iliescu** și **E. Nicolescu.**

VOINȚA BUCUREȘTI — UNIVERSITATEA CLUJ 71—70 (36—33). Bravo clujencelor pentru frumoasa lor comportare. Ele au fost la un pas de victorie : de la 66—71, cînd mai erau 30 de secunde de joc, Universitatea a ajuns la 70—71 și a ratat o aruncare de la semidistanță înaintea fluierului final. Baschetbalistele de la Voința și-au subapreciat adversarele și acest lucru putea să le coste succesul. Au marcat : L. Rădulescu 17, Fierlinger 10, Andreescu 4, Stancu 11, Simionescu 12, Ionaș 6, T. Rădulescu 11 pentru Voința, respectiv Anca 16, Szekely 14, Moraru 11, Lazăr 3, Perde 2, Portic 15, E. Bartoș 9. Au arbitrat bine S. Filoti și D. Oprea.

POLITEHNICA BUCUREȘTI — UNIVERSITATEA TIMIȘOARA 94—68 (48—31).

MASCULIN (grupa 7—12)

POLITEHNICA BUCUREȘTI — C.S.U. GALAȚI 73—65 (36—27). Deși nu s-a ridicat la un nivel tehnic deosebit, această partidă a plăcut datorită evoluției scorului. Se poate spune că victoria bucureștenilor a fost determinată, în primul rînd de eficacitatea sporită manifestată de **Szell** (a marcat mai mult de jumătate din punctele echipei sale), dar și de avantajul luat de Politehnica în prima repriză, mai precis între min. 6 și 13, cînd de la 8—8, jucătorii ei au obținut 28—10. Acest avantaj s-a dovedit hotărîtor, cu toate că în min. 33, C.S.U. Galați s-a apropiat la două puncte (55—57), însă în continuare nu a mai avut resurse să realizeze mai mult. Au înscris : Szell 39, Șerbănescu 4, Dudescu 5, Molin 11, Troacă 6,

(Continuare în pag. a 4-a)

MÎINE, RUNDA NR. XXII ÎN DIVIZIA A LA FOTBAL

VA FI UN MOMENT FAVORABIL LIDERULUI ?

Pe o vreme care promite să fie favorabilă, echipele de prima divizie atacă, astăzi, al cincilea examen al returului. Jocuri care nu numai prin situația clasamentului dar și prin dispoziția arătată, miercuri, de unele combatante, combinată cu așteptata dorință de revanșă a celor „corigențe" acum trei zile promit spectacole interesante.

Bucureștiul găzduiește primul cuplaj al reprezentantelor sale, din actualul sezon ceea ce poate oferi orice rezultat în partidele de pe stadionul „23 August", știută fiind anularea oricăror calcule în asemenea împrejurări. În afară de **Dinamo** și **Steaua**, angajate în acest cuplaj al partidelor tuturor posibilităților celelalte fruntașe ale clasamentului sînt în deplasare (**F.C. Constanța, F.C. Argeș, U.T.A.**) Doar liderul va evolua pe teren propriu. Posibilități, deci, ca distanța să se mărească și mai mare, duminică seară... Dar... și acestea sînt tot calcule ale hîrtiei care trăiesc în fotbal numai spre a fi dezmințite. Cu sau fără surprize, important e să avem o etapă de valoare, cu jocuri de la care spectatorii să plece cu promisiunea de a reveni la proxima ocazie...

CLASAMENTUL LA ZI

1. **UNIVERSITATEA CRAIOVA**	21	13	4	4	43—23	30
2. Dinamo	21	10	5	6	30—22	25
3. F. C. Constanța	21	10	4	7	35—25	24
4. Steaua	21	9	5	7	27—20	23
5. F. C. Argeș	21	10	3	8	32—32	23
6. U. T. A.	21	10	3	8	23—24	23
7. Steagul roșu	21	9	4	8	24—18	22
8. C.S.M. Reșița	21	7	8	6	29—25	22
9. A.S.A. Tg. Mureș	21	9	4	8	27—33	22
10. „U" Cluj	21	8	5	8	18—17	21
11. Jiul	21	8	4	9	26—24	20
12. Politehnica Timișoara	21	6	8	7	22—24	20
13. Sportul studențesc	21	8	3	10	28—26	19
14. Rapid	21	6	6	9	19—26	18
15. Petrolul	21	6	5	10	18—27	17
16. C.F.R. Cluj	21	6	5	10	21—35	17
17. S. C. Bacău	21	6	4	11	21—31	16
18. Politehnica Iași	21	7	2	12	22—33	16

MÎINE ÎNCEPE O NOUĂ EDIȚIE A DIVIZIEI A DE HANDBAL!

Începînd de mîine, cele mai bune 24 formații (12 feminine și 12 masculine) ale handbalului nostru se aliniază la startul unei noi ediții a diviziei A, o ediție comprimată, care se va încheia în ziua de 2 iunie. Sistemul de desfășurare a acestui campionat este cunoscut (formațiile sînt împărțite pe două serii a cîte 6 echipe, vor juca tur-retur, primele două clasate din fiecare serie participînd la turneul final pentru locurile 1—4, iar ocupantele pozițiilor 5—6 luptînd pentru evitarea retrogradării în turneul locurilor 9—12). Pregătirile tuturor divizionarelor A s-au încheiat și toată lumea este gata de start!

Ce ne poate aduce acest campionat? În primul rînd ne gîndim la un nivel valoric superior ediției precedente, nivel pretins și de strălucitele rezultate obținute de reprezentativele țării noastre la Campionatele mondiale din R. D. Germană și Iugoslavia. Apoi, se așteaptă cu deosebit interes evoluția jucătorilor tineri, promovați în număr mare în loturile echipelor din primul eșalon. În sfîrșit, se așteaptă și din partea cavalerilor fluierului un sezon bun, în care arbitrajele să contribuie și ele la deplina reușită a meciurilor. Noile hotărîri ale federației de specialitate — pe care le publicăm astăzi — sînt de natură să stimuleze partidele spectaculoase, spiritul de sportivitate al echipelor, antrenorilor și publicului. Și subliniem acest lucru pentru că numai printr-o atitudine corectă, fair-play, a tuturor factorilor amintiți, campionatul poate atinge cotele înalte pe care le dorim.

Ne vom reîntîlni, deci, pe terenurile noastre cu campionii mondiali de la Berlin, cu medaliatele cu argint la Belgrad, iar lucrul acesta ne face să retrăim emoționantele momente ale campionatelor mondiale, așteptînd meciuri palpitante, frumoase, la nivelul prestigiului handbalului românesc. Fără îndoială, toate echipele doresc același lucru „așa încît acum, înaintea primului fluier, le urăm tuturor deplin succes!

CAMPIONII MONDIALI — APLAUDAȚI DIN NOU...

Continuînd să dea curs numeroaselor invitații primite, componenții reprezentativei masculine de handbal a țării noastre, care au cucerit recent cel de-al patrulea titlu de campioni mondiali, s-au aflat ieri dimineață în mijlocul elevilor și cadrelor didactice din sectorul VI. Organizată de Cercul pedagogic al profesorilor de educație fizică din sectorul VI (din inițiativa profesoarei-metodist **Mioara Trofin**, director adjunct la Sc. sp. 3) în colaborare cu Școala sportivă 3, întîlnirea a fost deosebit de emoționantă, jucătorii și antrenorul emerit **Nicolae Nedef** primind multe buchete de flori și multe felicitări. De asemenea, au fost oferite frumoase cadouri — drept amintire — campionilor mondiali din partea Școlii sportive 3 (mici statuete din aramă, reprezentînd un handbalist, confecționate prin metaloplastie de pasionatul antrenor, **Gheorghe Ionescu**). Numeroasele și (uneori) indiscretele întrebări le-au răspuns cu multă plăcere **Cristian Gațu, Ștefan Birtalan, Gabriel Kicsid, Radu Voina, Adrian Cosma** și, firește, antrenorul **Nicolae Nedef**.

A FOST CONSTITUIT COLEGIUL REPREZENTANȚILOR DIVIZIONARELOR A

O mai veche inițiativă a Federației române de handbal a prins viață zilele trecute cînd, cu puțin înaintea debutului noii ediții a diviziei A, reprezentanții tuturor secțiilor din țară care au echipe în primul eșalon au fost invitați la o consfătuire în Capitală. Ideea este, fără îndoială, binevenită, iar ca dovadă că a fost apreciată stă faptul că 23 din cele 24 de divizionare A și-au trimis reprezentanții la București. A lipsit, totuși, cineva — un delegat din partea **Universității Timișoara** — și oricît am căuta nu putem găsi vreo scuză pentru această absență, NEMOTIVATĂ și NEJUSTIFICATĂ, care vorbește de la sine despre dezinteresul arătat de clubul și secția respectivă față de preocupările federației.

Consfătuirea s-a dovedit deosebit de interesantă, iar la capătul celor 4 ore — în care au fost abordate multiple probleme ale fruntașelor handbalului nostru, ale noului campionat și ale secțiilor — toată lumea a fost de acord ca asemenea întîlniri să aibă loc periodic, întrucît oferă excelente prilejuri de rezolvare a unor probleme curente, și chiar a eventualelor litigii. Este de subliniat faptul că printre delegații la consfătuire s-au aflat nu numai conducătorii echipelor, ci și președinți de secții, președinți de asociații și de cluburi. Reprezentanții Biroului federal prezenți la această consfătuire — **Ioan Kunst-Ghermănescu**, președintele F.R.H., **Lucian Grigorescu** — secretar general al F.R.H., general maior **Dumitru Șerban** și dr. **Gheorghe Săvescu** — au propus participanților formarea unui **„Colegiu al reprezentanților divizionarelor A"**, propunere primită cu deosebit interes și aprobată în unanimitate.

Cu același prilej s-a fixat și data următoarei consfătuiri: 15 iunie. Întîlnirea va avea loc la Baia Mare (ca urmare a invitației clubului Minaur), Biroul federal urmînd să stabilească normele de funcționare a acestui organism și planul tematic al problemelor care se vor discuta în reuniunile colegiului.

HOTĂRÎRI ALE F.R. HANDBAL

În dorința de a crea o atmosferă de deplină sportivitate în incinta terenului de joc (inclusiv pe banca rezervelor) și pentru a dezvolta spiritul de inițiativă și personalitatea jucătorilor în timpul partidelor oficiale, F. R. Handbal a hotărît, în ședința Comitetului federal, o serie de măsuri pe care le vom prezenta în rîndurile următoare:

1. La jocurile oficiale, pe banca rezervelor au dreptul să ia loc maximum 9 persoane din partea fiecărei echipe înscrise pe foaia de arbitraj (5 jucători de schimb în schimbamentul adecvat, 1—2 antrenori, un medic și un conducător — delegat — al formației);

2. Persoanele oficiale ale unei echipe care iau loc pe banca rezervelor vor avea dreptul să conducă formația în timpul jocului numai în condițiile următoare:

a. să nu transmită jucătorilor indicații cu ton ridicat, cît și celor din teren, cît și celor de pe bancă;

— să nu circule pe marginea terenului de joc;

— să nu dea indicații pe ton ridicat, chiar dacă se află în tribună (ca urmare a unei sancțiuni disciplinare).

b. să cheme jucătorii la banca rezervelor pentru schimbare;

— să cheme jucătorii la marginea terenului, în dreptul băncii rezervelor, și să le dea indicații tehnico-tactice pe un ton adecvat.

Nerespectarea prevederilor de mai sus va fi asimilată drept „comportare nesportivă pe banca rezervelor" și se va sancționa după cum urmează:

— avertisment;

— descalificare (sancțiune disciplinară care atrage obligativitatea părăsirii băncii rezervelor și a incintei terenului).

Aceste sancțiuni pot fi completate cu dictarea unei aruncări libere împotriva echipei în culpă, cu excepția situațiilor în care este necesară aplicarea legii avantajului sau cînd jocul s-a întrerupt dinainte, cazuri cînd reluarea se va face prin aruncarea corespunzătoare faptului care a dus la întrerupere.

Destinate, așa cum spuneam, instaurării unei atmosfere de deplină sportivitate pe terenurile noastre de handbal, măsurile de mai sus se impun studiate temeinic de toate comisiile teritoriale și de secțiile de handbal, arbitrii delegați luînd măsuri grabnice de punere în practică a lor la toate meciurile.

Începînd de la 1 martie a.c. au intrat în vigoare noile precizări făcute de Federația Internațională de Handbal la cîteva puncte din regulamentul de joc.

1. Prin fault grosolan se înțelege orice abatere în care un jucător periclitează, în mod intenționat, integritatea corporală a adversarului. În conformitate cu prevederile articolului 6, un fault grosolan comis în propria jumătate de teren se sancționează cu aruncare de la 7 m, iar jucătorul în cauză este eliminat din teren, chiar fără avertisment prealabil, pe baza articolului 17.

2. Un jucător eliminat pe 2 sau pe 3 minute pentru o abatere, va fi eliminat întotdeauna pe 5 minute în caz de recidivă pentru același tip de abatere (cu excepția situațiilor care impun eliminarea definitivă);

Distingem următoarele tipuri de abateri: a) abatere în comportarea față de adversar (faulturi de orice fel); b) nerespectarea distanței de 3 m inclusiv împiedicarea contraatacului prin alte mijloace decît faultul (îndepărtarea mingii de la locul de executare, lovirea mingii din mîna celui care lansează contraatacul, reținerea mingii de către jucătorii echipei care a comis abaterea); c) abateri disciplinare în comportarea față de arbitri, public, adversari, coechipieri.

3. Dacă un jucător al echipei în apărare comite o abatere pentru care ar trebui să fie eliminat temporar sau definitiv și din considerente legate de aplicarea legii avantajului arbitrul nu întrerupe jocul, cavalerul fluierului va ridica un braț, cu pumnul închis (ca la avertisment), iar cu brațul celălalt va indica jucătorul vinovat. În acest mod se atrage atenția jucătorului respectiv și publicului că, la prima întrerupere de joc, cel care a comis abaterea va fi eliminat. Eliminarea se dictează, așa cum am spus, la prima întrerupere (gol, ieșirea mingii în afara limilor de margine, aruncare liberă sau de la 7 m), iar jocul se va relua cu o aruncare corespunzătoare cauzei care a dus la întreruperea partidei. Dacă echipa care a comis abaterea intră în posesia mingii, arbitrul va fluiera imediat, va elimina jucătorul vinovat de abaterea semnalată și va relua meciul cu o aruncare liberă în favoarea echipei care intrase în posesia mingii. Bineînțeles că în condițiile în care desfășurarea jocului permite dictarea unei eliminări fără întreruperea întîlnirii, acest lucru este regulamentar.

PENTRU BASCHETBALIȘTI — PROBELE DE CONTROL — DE MARE UTILITATE

Mult discutatele probe obligatorii de control au fost trecute și de fetele din grupa 1—6 și de băieții din grupa 7—12. Violența cu care a fost respinsă obligativitatea trecerii normelor s-a dovedit nejustificată. De fapt, totul a fost în sprijinul antrenorilor, care și-au văzut elevii pregătindu-se cu mai multă conștiinciozitate decît oricînd, pentru că — oficium — nimănui nu i-ar fi convenit să nu mai joace în divizia A. Firesc, au existat și restanțieri. Dar, mult prea puțini și doar unul mai cunoscut: Cornelia Petric de la I.E.F.S. Au fost chiar și unele încercături la înregistrarea performanțelor (altfel nu se explică locul I ocupat de Marta Balogh la viteză), pentru care ne-ar place să credem că arbitrii invitați (dar absenți) au remușcări. Dar, să nu se uite că acesta a fost doar un debut din care avem convingerea că s-au tras învățămintele necesare și de aceea credem că în toamnă echipele se vor prezenta mai bine puse la punct (deoarece normele vor fi mai pretențioase și timpul de pregătire mai îndelungat), iar colegiile de antrenori și arbitrii vor colabora pentru a asigura o organizare optimă trecerii normelor de control, acțiune a cărei utilitate a fost demonstrată cu prisosință de desfășurarea primei ei ediții.

CLASAMENTE

FEMININ GRUPA 1—6: PRECIZIE IN ARUNCAREA LA COȘ: 1—2. E. Farkaș („U" Cluj) și Constantinescu („U" Timișoara) 14 p. 3—5. Covaci („U" Cluj), Ferne („U" Cluj), Goian („U" Timișoara) 12 p. 6—7. F. Friedlander (Politehnica) și Vilanyi („U" Timișoara) 10 p; **ÎNDEMÎNARE:** 1. Floarea Anca („U" Cluj) 22 p 2—3. Ciocan (Politehnica), Bosco (Rapid), Sarchizian („U" Timișoara) 20 p; **DETENTĂ:** 1. Gugiu (Rapid) 24 p. 2. L. Rădulescu 22, 3. Dobosi 20, 4. Vilanyi 18, 5. Vasilescu (Rapid) 16, 6—7. Bolovan (Voința) și Savu (Voința) 14; **VITEZĂ:** 1. Balogh („U" Timișoara) 22 p. 2—3. Vilanyi, Vasie (Rapid) 20, 4. Racovită (Rapid) 16; **REZISTENȚĂ:** 1. Simionescu (Voința) 20 p. 2. Babare (Politehnica) 14, 3—9. T. Rădulescu (Voința), L. Rădulescu, Fierlinger (Voința), Schuller („U" Cluj), Savu (Politehnica), Predescu (Politehnica), Nanu 12; **COMBINATA CELOR 5 PROBE:** 1. Vilanyi 72 p, 2. Dobosi 68, 3. L. Rădulescu 60, 4—6. E. Farkas, Goian, Sarchizian 55 p.

MASCULIN GRUPA 7—12: PRECIZIE: 1. Dikai (ICHF) 12 p. 2. Antoniu (ICHF) 10, 3—8. Predulea (Rapid), Stănescu (Rapid), Pascaru (Voința) 9; **ÎNDEMÎNARE:** 1—3. Vîntilă (Rapid), S. Vidican (Politehnica Cluj), Olosutean (Politehnica Cluj) 18 p, 4. Viciu (Voința) 16; **DETENTĂ:** 1—2. S. Vidican, A. Diaconu (Politehnica Cluj) 21 p, 3. Tănăsescu (Politehnica București) 20 p, 4. L. Moraru (Politehnica Cluj) 19; **VITEZĂ:** 1—2. Cr. Popescu (Rapid), Barna (Politehnica Cluj) 26 p, 3—11. Mălușel (ICHF), Morariu, Diaconu (Politehnica Cluj), Dudescu (Politehnica București), Krizbai (Politehnica București), Pătru, Mitescu, Anton, Fricop (toți C.S.U. Galați) 24; **REZISTENȚĂ:** 1—4. Vîntilă, Bulancea, Luncescu (toți Rapid), Tănăsescu 14 p, 5—8. Lăpușan (Politehnica Cluj), Magoș (C.S.U. Galați), Cr. Popescu, Viciu 12; **COMBINATA CELOR 5 PROBE:** 1—2. Cr. Popescu și A. Diaconu 74 p, 3. S. Vidican 72, 4. Viciu 69, 5. Vîntilă 67, 6. Luncescu 66, 7—8. Predulea și Barna 63.

DIVIZIA B LA BASCHET, DUPĂ TREI TURURI

După disputarea întrecerilor turului al treilea, clasamentele diviziei B la baschet se prezintă astfel:

MASCULIN

SERIA I

1.	Med. Tg. Mureș	15	15	0	1301—1027 30
2.	Crișul Oradea	15	11	4	1169—1007 25
3.	Voința Zalău	15	9	6	1170—1085 24
4.	Sănătatea S. M.	15	5	10	954—1069 20
5.	Mureșul Tg. Mureș	15	4	11	1110—1210 19
6.	Unirea Dej	15	1	14	897—1293 15

SERIA II-a

1.	Univ. Brașov	15	12	3	1270— 917 27
2.	Universit. Craiova	15	11	4	1083— 960 26
3.	Olimpia Sibiu	15	8	7	1123—1782 23
4.	U.M. Timișoara	15	5	10	801—1009 20
5.	Știința Mediaș	15	5	10	1011—1078 20
6.	Constructorul Arad	15	4	11	1063—1207 19

SERIA III-a

1.	Politehnica Iași	15	15	0	1350— 804 30
2.	C.S.M. Iași	15	8	7	1120—1147 23
3.	Știința Ploiești	15	6	9	1121—1128 21
4.	Electrica Fieni	15	6	9	1098—1246 21
5.	Armata Bacău	15	6	9	1138—1113 21
6.	Voința Tulcea	15	4	11	962—1291 19

SERIA IV-a

1.	Voința Buc.	21	18	3	1363—1278 39
2.	Armata Buc.	21	17	4	1468—1214 38
3.	Progresul Buc.	21	12	9	1421—1341 33
4.	I.E.F.S. II	21	11	10	1375—1192 31
5.	Mine Energ. Buc.	21	9	12	1378—1446 30
6.	Arhitectura Buc.	21	8	13	1536—1572 29
7.	P.T.T.	21	7	14	1443—1618 28
8.	Universit. Buc.	21	2	19	1343—1680 23

FEMININ

SERIA I

1.	Inst. Ped. Tg. Mureș	12	11	1	715—521 23
2.	Metalul Salonta	12	10	2	770—587 22
3.	Știința Mediaș	12	5	7	599—681 17
4.	Știința Șt. Gh.	12	3	9	580—662 15
5.	Voința Oradea	12	1	11	515—714 13

SERIA II-a

1.	Constructorul Arad	12	10	2	663—542 22
2.	Voința Brașov	12	10	2	705—632 22
3.	C. Med. Timișoara	12	6	6	616—707 18
4.	Universit. Craiova	12	2	10	559—765 14
5.	Rapid Deva	12	2	10	568—766 14

SERIA III-a

1.	C.S.U. Galați	15	15	0	1213—604 30
2.	Tomistex Constanța	15	10	5	922—691 25
3.	Moldova Iași	15	7	8	865—892 22
4.	Constructorul Galați	15	7	8	678—744 22
5.	Sănăt. Ploiești	15	6	9	580—737 21
6.	Confecția Focșani	15	0	15	347—712 9

SERIA IV-a

1.	Arhitectura Buc.	15	12	3	943—614 27
2.	Progresul Buc.	15	12	3	897—647 27
3.	I.E.F.S. II	15	12	3	879—630 27
4.	Universit. Buc.	15	4	11	509—713 19
5.	Med. Buc.	15	3	12	576—838 18
6.	P.T.T. Buc.	15	2	13	436—850 17

Înaintea campionatelor naționale de înot
Regulamentele mai au nevoie de modificări!

Luna aprilie — luna marilor competiții cu caracter intern ale sezonului. Prima întrecere de amploare este rezervată celor mai tineri înotători. Între 9 și 11 aprilie, la Mamaia este programat campionatul național pe echipe al copiilor, competiție aflată la cea de a doua ediție.

În program sînt cuprinse 34 de probe ce se vor desfășura în serii contracronometru. Fiecare sportiv are dreptul de a participa doar în cursele categoriei sale de vîrstă (A, B sau C). Secțiile pot înscrie cîte un înotător (sau o ștafetă) la fiecare probă a categoriei respective. Numărul limită de înscrieri pentru fiecare club este de 35 de sportivi.

La finele competiției se va decerna titlul de campioană republicană pe echipe. Vor fi alcătuite de asemenea clasamente separate pentru fiecare grupă de vîrstă, la băieți și fete. În sfîrșit, vor fi stabiliți și campionii pe probe ai fiecărei categorii de vîrstă.

O săptămînă mai tîrziu, la Cluj, se vor desfășura campionatele republicane în bazin acoperit. Inițial, întrecerile urmau să aibă loc între 21 și 24 aprilie, dar printr-o recentă hotărîre a biroului federal, concursul seniorilor a fost devansat cu trei zile și prima reuniune se va desfășura în dimineața zilei de 18 aprilie.

Cîteva spicuiri din regulament: **participarea la campionat este condiționată de obținerea unor baremuri** (61,0—100 m liber bărbați, 1:17,0—100 m bras bărbați, 5:40,0—400 m liber femei, 1:09,0—100 m delfin bărbați, 1:21,0—100 m delfin femei). Din păcate însă aceste cifre sînt cu totul nesemnificative chiar pentru nivelul de dezvoltare a înotului românesc și ca atare prea puțin stimulative. **Probele se vor desfășura — excepînd cursele de 800 m, 1500 m liber și ștafetele — în serii eliminatorii și finale, iar la fiecare dintre întrecerile respective care vor aduna mai mult de 14 concurenți se va organiza și finala a doua.** În legătură cu acest punct al regulamentului — CLASAMENTUL PROBEI SE STABILEȘTE PE BAZA REZULTATELOR DIN AMBELE FINALE — ne exprimăm însă și o serioasă nedumerire: **cum este posibil ca un sportiv care nu s-a calificat pentru prima finală să poată ajunge totuși pe podiumul de premiere și chiar campion.** Teoretic și chiar practic, acest lucru este posibil conform regulamentului în vigoare!... Credem că un studiu mai atent al acestuia ar duce cu siguranță la evitarea unor situații care ar știrbi prestigiul acestei competiții.

Adrian VASILIU

Din viața secțiilor de moto — INFUZIE DE TINERET LA TORPEDO ZĂRNEȘTI

Un sfat competent: antrenorul Paul Mülner *(dreapta) îi arată tînărului sudor,* Dumitru Petruse, *care și-a pus în gînd să devină un bun motocrosist, cum să-și pregătească mai bine mașina pentru prima etapă a campionatului republican*

Foto: Matei NEAGU — Zărnești

Deși are o vechime apreciabilă, secția moto a asociației sportive Torpedo Zărnești s-a făcut cunoscută în ultimii ani, datorită frumoasei comportări a tinerilor și virstnicilor de aci în cadrul raliului motoretelor românești. Din toamna anului 1972, de cînd a venit la conducerea tehnică a secției inimosul antrenor **Paul Mülner**, reprezentanții întreprinderii „6 Martie" din Zărnești se remarcau și în alte genuri de întreceri, pionierul Ernest Mülner devenind campion republican de motocros la proba rezervată motoretelor „Mobra".

În așteptarea apropiatului sezon, consiliul asociației sportive Torpedo Zărnești (președinte ing. **Nicolae Dumitru**) a luat măsuri de natură să impulsioneze activitatea motociclistă din uzina și orașul respectiv. Biroul secției a fost completat cu oameni cu tragere de inimă pentru această muncă, în fruntea lui aflîndu-se acum contabilul șef al uzinei, **Ion Suraru**. Inventarul secției s-a îmbogățit cu motorete, piese de schimb, motoare pentru motocros, echipament și alte obiecte strict necesare pregătirii temeinice a alergătorilor și mașinilor pentru concursuri. Mecanicul secției — **Pompiliu Mitarcă** va fi ajutat, în orele de răgaz, de strungari, sudori și alți pasionați ai sportului cu motor la buna întreținere a motocicletelor. S-a ales un nou traseu de motocros pentru antrenamente și concursuri pe Dealul Breghina, utilat cu aparatura corespunzătoare, mai puțin startul mecanic care va fi confecționat în scurt timp. În sfîrșit, sportivii se vor muta în cursul acestui an în casă nouă, o clădire situată în incinta stadionului urmînd a fi reamenajată conform cerințelor actuale.

Ceea ce ne-a impresionat în mod deosebit a fost infuzia de tineret produsă în această secție. Antrenorul **Paul Mülner** lucrează în prezent cu 22 de sportivi legitimați și o serie de începători. Îi inspiră multă încredere tînărul sudor **Dumitru Petruse**, electricianul **Ion Popa**, precum și elevii **Ernest Mülner** și **Alexandru Ilieș**, care se pregătesc cu constiinciozitate în vederea startului în campionatul de motocros.

Se știe că motociclismul românesc duce o acută lipsă de alergători fruntași și ar fi foarte bine ca exemplul conducerii asociației sportive Torpedo Zărnești, care se preocupă îndeaproape de creșterea cadrelor de nădejde, să fie urmat de celelalte cluburi și asociații cu secții de performanță din țara noastră.

Traian IOANIȚESCU

UN UTIL SCHIMB DE EXPERIENȚĂ ÎN MUNCA ASOCIAȚIILOR SPORTIVE DINAMO

La sfîrșitul săptămînii trecute a avut loc în București o consfătuire a președinților și membrilor consiliilor de conducere ale asociațiilor și cluburilor sportive Dinamo din întreaga țară.

Lucrările consfătuirii au scos în evidență modul în care asociațiile sportive Dinamo au reușit să traducă în fapt sarcinile ce decurg din Hotărîrea Plenarei C.C. al P.C.R. din februarie-martie anul trecut, în vederea îmbunătățirii și impulsionării activității sportive de masă.

Din darea de seamă, ca și din discuțiile care au urmat, a reieșit că pentru îndeplinirea prevederilor Hotărîrii de partid, asociațiile Dinamo au elaborat programe de activitate orientate spre extinderea și intensificarea acțiunilor la ramurile și probele cu caracter tehnico-aplicativ, îndeosebi tir, judo, înot, schi, lupte și spre diversificarea formelor simple de mișcare, larg accesibile și desfășurate în aer liber, prin care să se asigure o activitate permanentă cu toți membrii asociațiilor sportive. Pe această linie, multe dintre asociațiile sportive Dinamo au inițiat marșuri, crosuri, concursuri de patrule, combinate cu exerciții de tragere și orientare în teren. Tot în rîndul acțiunilor încununate de succes se înscriu și crosurile tineretului organizate de către asociația Dinamo Băneasa, ca și de către asociațiile Dinamo din orașele Brașov, Galați, Tg. Mureș, Slobozia și Constanța.

A fost apreciată reluarea Dinamoviadelor, încadrate în „Cupa Tineretului" întreceri sportive de masă cu tradiție. Dinamoviadele de cros, judo, tir și schi desfășurate în această perioadă au amplificat interesul membrilor asociațiilor și militarilor în termen pentru sport, influențînd pozitiv procesul de inițiere și pregătire a tineretului în disciplinele sportive amintite. În această privință, un exemplu este edificator. La Dinamoviada de cros au fost angrenați peste 12 500 de tineri, în timp ce la Dinamoviada de tir, în etapele pe grupe și cercuri sportive, a fost cuprinsă în întreceri marea majoritate a membrilor asociațiilor sportive.

„Pentru ca Dinamoviadele să influențeze în și mai mare măsură promovarea sportului de masă — a subliniat în darea de seamă, tovarășul general-locotenent **Alexandru Dănescu**, adjunct al ministrului de interne — **acestea se vor desfășura în viitor pe baza unui program anual, la un număr sporit de ramuri, avîndu-se în vedere atît sporturile tehnico-aplicative, cît și cele prevăzute în regulamentul concursului republican de masă „Cupa tineretului". În acest scop s-au elaborat indicații organizatorice și s-a întocmit un regulament privind modul de desfășurare a Dinamoviadelor și sarcinile ce revin asociațiilor pentru participarea la aceste competiții."**

O contribuție importantă la angrenarea salariaților ministerului în practicarea sportului a avut-o și continuă să o aibă campionatul asociației, organizat pe grupe și cercuri sportive la atletism, fotbal, volei, tir, înot, judo, șah și tenis de masă, pe baza căruia se desemnează sportivii și echipele fruntașe pe asociații, precum și campionii pe unitate la diferite ramuri sportive. Pentru buna organizare și desfășurare a campionatelor s-au făcut remarcate asociațiile Dinamo Sibiu, Politehnica Cluc, Iași, Deva, Galați, Victoria și Tunari din București, care, pe lîngă faptul că au mobilizat un număr mare de participanți, au reușit să eșaloneze întrecerile sportive pe o perioadă de timp mai îndelungată și la mai multe ramuri sportive.

O inițiativă bună reliefată cu prilejul consfătuirii, a fost aceea a asociațiilor Dinamo care au organizat întîlniri sportive bilaterale, atît pe plan local, cît și la nivel interjudețean. Merite în realizarea unor asemenea acțiuni revin cu deosebire asociațiilor Dinamo Piatra Neamț și Dinamo Suceava, care au organizat întreceri la volei, fotbal, șah și tenis de masă. La rîndul lor, asociațiile Dinamo din Alba Iulia, Vrancea, Vaslui, Tîrgoviște, Iași au organizat întreceri la diferite discipline, cu echipe ale asociațiilor sportive din localitate.

„Succesele obținute pe linia intensificării activității sportive de masă în organizațiile și unitățile militarului au fost determinate — s-a mai subliniat în darea de seamă prezentată — **de sprijinul direct și crescînd pe care comandanții îl acordă consiliilor de conducere ale asociațiilor, de preocuparea nemijlocită a organelor și organizațiilor de partid pentru asigurarea unui climat de răspundere în rezolvarea problemelor educației fizice și sportului, pentru desfășurarea unei largi și temeinice activități politico-organizatorice, în vederea îndeplinirii integrale, la un nivel superior, a măsurilor stabilite pe această linie".**

Din darea de seamă, ca și din discuțiile care au urmat, au reieșit, însă, și o serie de lipsuri care se cer grabnic lichidate. S-a vorbit despre necesitatea unei mai mari preocupări pentru programarea și organizarea concursurilor sportive de masă în care să fie angrenați nu numai salariații ministerului, ci și membrii lor de familie; despre accentul care trebuie pus pe tir, înot, lupte, judo etc., discipline cu un pronunțat caracter tehnico-aplicativ care, deocamdată, sînt încă insuficient practicate de către salariații ministerului și pentru a căror impulsionare, planul de măsuri prevede o seamă de acțiuni.

Cu prilejul consfătuirii, tovarășul **Emil Ghibu**, secretar al C.N.E.F.S., a ținut în fața numeroasei asistențe o interesantă prelegere privind necesitatea imperioasă a mișcării, a practicării sportului, cu largile lor implicații în activitatea sportivă de masă, școlară și de performanță. De asemenea, au fost ascultate cu interes pledoariile pentru înot și atletism susținute de către profesorii **Carol Corcek** și **Alexandru Stoenescu**.

În încheiere, tovarășul general-locotenent **Alexandru Dănescu** a apreciat modul în care s-au desfășurat lucrările consfătuirii și a trasat sarcinile corespunzătoare pentru îmbunătățirea rezultatelor.

Gheorghe ȘTEFĂNESCU

Finalele campionatelor republicane de lupte greco-romane la juniori
ÎN ZIUA A DOUA, NUMEROASE PARTIDE ÎNCHEIATE ÎNAINTE DE LIMITĂ

BOTOȘANI, 29 (prin telefon). — Campionatul republican de lupte greco-romane pentru juniori (mici și mari), început joi în Sala sporturilor din localitate, a continuat vineri. Atît în reuniunea de dimineață, cît și în cea de după amiază — încheiată seara tîrziu — s-au disputat pe cele trei saltele de concurs numeroase partide decisive pentru multivînitele tricouri de campioni ai țării. Dar, la nici o categorie de greutate favoriții n-au reușit încă să se desprindă de adversarii lor, care emit pretenții la locuri fruntașe și astfel, abia confruntările finale, de sîmbătă, vor desemna pe primii clasați.

Întrecerile din cea de a doua zi, au prilejuit dispute deosebit de aprige, de apreciat nivel tehnic. Explicabil, deoarece noile modificări ale regulamentului internațional — aplicate pentru prima oară la aceste finale — prevăd, printre altele, victoria asemănătoare tușului atunci cînd un concurent s-a distanțat la 12 puncte tehnice și desființarea deciziei de egalitate. Iată de ce, numeroase partide din această zi au luat sfîrșit înainte de limită, la unele categorii înregistrîndu-se astfel de decizii pe toată linia de-a lungul unui întreg tur. De pildă, toate meciurile juniorilor mari de la categoriile 48, 52, și 74 kg din turul III, cat. 90 kg și +100 kg — turul II s-au încheiat cu victorii prin tuș sau superioritate la puncte.

Iată și cîteva rezultate mai semnificative din meciurile juniorilor mari: cat. 48 kg — P. Bărăgan (Metalul Buc.) b.t. V. Iancio (Brașov), 52 kg — C. Ionescu (Steaua) b.t. I. Cotenu (Rapid Buc.), 57 kg — Gh. Dimitriu (Metalul Buc.) b.t. I. Schmidt (Lugoj), 62 kg — C. Arcadie (Progresul Buc.) b.t. A. Bădună (Pitești), 74 kg — N. Vlad (Constanța) b.t. V. Plotiș (Botoșani), 82 kg — St. Amortoaie (Botoșani) b super. T. Rizea (Arad), V. Prențiu (Steaua) b.t. C. Miu (Slatina), 90 kg — P. Dicu (Tg. Secuiesc) b.t. I. Kiss (Satu Mare), 100 kg — G. Pop (Oradea) b.t. I. Vasile (Dinamo Buc.) + 100 kg. — H. Pintea (Rapid Buc.) b.t. M. Buzatu (Timișoara).

Întrecerile se încheie sîmbătă la prînz.

Costin CHIRU

TRIAL PENT... C. E. DE J... LA PO...

Pregătirile pen... europene de jun... Simbătă și dum... un concurs de... lui pregătirii... vizați a re... competiția... tinerilor... 20 de... în car...

Înt... retu... și...

...elor mai bune formații ...la scurt timp după ...ativei noastre la C.M. din ...liană. După părerea mea ...se vor ridica la un bun nivel ...și vor reuși să atingă unele ... cele mai înalte cote ale exigenței. ...ajoritatea formațiilor pornesc la luptă cu loturi puternice, omogene, alcătuite din jucători cu experiență competițională. Alături de acestia vor apărea și handbaliști tineri, în care se pun mari speranțe și de la care se așteaptă confirmări. Cred că seria I, unde va juca și Steaua, este cea mai puternică și mai echilibrată. Formațiile Dinamo București, Universitatea Cluj și Independența Sibiu reprezintă adversari redutabili, parteneri de întrecere valoroși, capabili să dea o replică extrem de puternică. Același lucru este valabil și pentru proaspetele promovate, Știința Bacău și A.S.A. Tg. Mureș, ultima dintre ele fiind adversara noastră din partida de debut. Handbaliștii de la Steaua sînt animați de dorința de a păstra titlul de campioni ai țării și vor căuta, în consecință, să facă din toate puterile pentru a atinge în final obiectivul propus. Precizez, însă, campionatul se anunță dificil!"

SPECIALIȘTII AU CUVÂNTUL

HANDBAL — CORNEL OȚELEA (Steaua)
„CAMPIONATUL SE ANUNȚĂ DIFICIL"

După cum se știe, mîine debutează o nouă ediție a campionatului republican de handbal, divizia A. În legătură cu acest veritabil eveniment, am solicitat antrenorului CORNEL OȚELEA, conducătorul echipei campioane, Steaua, cîteva opinii. Iată ce ne-a declarat interlocutorul nostru:

„Noua formulă de desfășurare a campionatului creează un interes mărit față de edițiile trecute, cu atît mai mult cu

BASCHET — GRIGORE COSTESCU (Politehnica București):
„SPECTATORII VOR ASISTA LA ÎNTÎLNIRI DINAMICE"

In sala Floreasca se desfășoară meciurile primului turneu al ultimului tur al campionatelor republicane de baschet, la care iau parte echipele feminine din grupa 1—6 și cele masculine din grupa 7—12. Obișnuitul comentariu este făcut, de astă-dată, de antrenorul fruntașei clasamentului:

GRIGORE COSTESCU (POLITEHNICA BUCUREȘTI): „Turneul este deosebit de important pentru noi, deoarece vom întîlni echipe valoroase, pe care va trebui să le întrecem pentru a ne realiza obiectivul propus, adică păstrarea titlului. Este adevărat că avem un avans de două puncte față de Voința și I.E.F.S., dar nu uităm că vom mai juca de cîte două ori cu fiecare dintre aceste echipe și că... și ele doresc să cîștige campionatul. Din această dispută, sînt convins că vor avea de cîștigat în primul rînd spectatorii, care vor asista la meciuri dinamice, așa cum au oferit de multe ori baschetbalistele noastre în cursul acestui bogat sezon intern și internațional. În sfîrșit, profit de ocazie pentru a sublinia caracterul de test al acestui turneu pentru sportivele vizate să facă parte din reprezentativa României, M-ar bucura să văd toate jucătoarele evoluînd la cel mai înalt nivel, dorind să se impună în fața antrenorilor lotului"

RUGBY — GHEORGHE MANOLE (Gloria)
„SÎNTEM HOTĂRÎȚI SĂ OBȚINEM UN REZULTAT BUN"

**GHEORGHE MANOLE (Gloria): „Duminică, campionatul programează pentru noi un meci foarte greu, cu Farul, în care victoria este mai mult decît necesară ambelor formații. Desigur, din considerente diferite. Echipa pe care o antrenez are nevoie de cele trei puncte pentru a putea spera în continuare la menținerea în primul eșalon al rugby-ului nostru. Constănțenii — pentru a-și duce mai departe asaltul de primăvară asupra primei poziții a clasamentului. Iată deci că, cei puțin sub aspectul mizei, meciul de mîine de pe stadionul Gloria se anunță foarte disputat. Băieții mei știu că Farul este un „XV" puternic, practicant al unui rug

IMPERATIVUL ETAPEI

RESPECTĂ CA SĂ FII RESPECTAT!

De atîtea ori, la acest colţ al imperativelor pe care le ridică fiecare etapă a competiţiilor fotbalului nostru, s-a discutat despre o lege fără de care a concepe întrecerea sportivă înseamnă a-i nega însăşi raţiunea: **legea corectitudinii în luptă, a respectării coechipierului şi adversarului, a arbitrului şi publicului. Condiţia aceasta primordială a disputei din arenă e — din nefericire — tot mai des uitată, în focul unei lupte care abandonează, de multe ori, scopul ei pentru unele mult mai mici, imediate şi trecătoare, condamnabile adeseori; e acea luptă oarbă pentru victoria din joc, respectiv, pentru smulgerea, prin orice mijloace, a deciziei.**

Iată, din cele cîteva meciuri importante desfăşurate în trecuta etapă a Diviziei B, aţi aflat că în eşalonul secund adeseori fotbalul e înlocuit cu o „compoziţie" de discipline care numai sportive nu pot fi numite devreme ce apelează la pumni şi faulturi, la intimidări şi ameninţări etc, etc. În această pagină veţi afla că numai pentru primele două etape ale Diviziei C au fost dictate 58 de etape suspendare. Ce cifră ar urma să înregistrăm, mergînd aşa, la terminarea returului? Nici Divizia A nu se poate lăuda, deşi ştim că altele sînt obligaţiile ei, cadrul ei, aşteptările de la ea. Am înregistrat o oarecare ameliorare a modului cum echipele înţeleg să abordeze fotbalul de angajament, asta e drept; însă gesturile inutile şi urîte, ieşirile nervoase regretabile, în fine o atitudine care vădeşte lipsa de respect de care aminteam se semnalează mai departe. Din nefericire aici arbitrii lasă lucrurile în voia lor, nedîndu-şi seama că astfel porneşte răul, din îngăduinţă şi indulgenţă. Mai departe, spiritul de arbitraj al multor „cavaleri ai fluierului" de la noi admite încălcarea atitudinii corecte, de respect a multora dintre fotbaliştii noştri care se văd cu regularitate înfrînţi în această comportare a lor de miopia conducătorilor întîlnirilor. În vreme ce autorii molestării corectitudinii rîd în barbă, ei fiind cei în cîştig de cauză.

Numai respectînd pe cei cu care, sub ordinele cărora, sau în faţa cărora lupţi vei fi totdeauna şi tu respectat. Cînd acest lanţ al unor obligaţii aşa de lăudabile va fi înfăptuit, numai atunci disputa îşi va atinge menirea. Iată imperativul sub care sperăm să se desfăşoare a cincea apariţie de primăvară a frunţaşelor fotbalului nostru. O apariţie care reprezintă atît, nu numai pentru configuraţia luptei generale ci, sub raportul Diviziei A, şi pentru desemnarea unui lot reprezentativ care să prezinte încredere înaintea apariţiilor de la Sao Paulo şi Buenos Aires.

Eftimie IONESCU

dintre sute de rapoarte

CARTONAŞELE GALBENE ŞI OPTICA ARBITRILOR

N-am putea spune că, îndreptîndu-ne în această săptămînă spre foile de arbitraj şi spre rapoartele observatorilor federali, am căutat amănunte şi păreri ale trimişilor Federaţiei despre anumite meciuri. Ca şi în etapa precedentă, partidele au avut o desfăşurare normală, fără probleme deosebite legate de disciplina jucătorilor, de atitudinea spectatorilor sau de prestaţiile „cavalerilor fluierului". Un asemenea bilanţ — chiar dacă se referă numai la 1—2 etape, nu poate decît să ne bucure.

Şi, totuşi, etapa n-a trecut fără să lase urme, nu numai în clasament. În jocul de la Piteşti, dintre **F.C. Argeş** şi **Steagul roşu, Dobrin** şi **Oţeteanu** — după cum scrie conducătorul partidei, **Chevorc Ghemigean** — au trebuit să fie avertizaţi cu cartonaşul galben, pentru proteste la deciziile arbitrului. Şi iată că, în felul acesta, ambii jucători piteşteni şi-au îndeplinit nedorita normă care le aduce sancţiunea suspendării pe o etapă.

Pornind de la **Dobrin**, poate că este cazul să mai ridicăm o dată problema cartonaşelor galbene, a opticii arbitrilor, a folosirii avertismentelor în favoarea tuturor aspectelor disciplinare ale jocului, a echităţii. În afara terenului de joc, într-o vreme, poate că Dobrin n-a fost un bun exemplu. În teren, însă, acest jucător talentat şi-a văzut aproape întotdeauna de joc, în ciuda faptului că unii adversari, mult inferiori din punct de vedere tehnic, au căutat alte căi de a opri acţiunile lui **Dobrin**, faultîndu-l, lovindu-l, încercînd în felul acesta să-l timoreze, să-l determine să se „astîmpere". Şi alţi înaintaşi, fără îndoială, s-ar putea plînge de aceeaşi stare de lucruri. Cu toate acestea — fără a apela la o evidentă riguroasă — nu jucătorii brutali (cei mai mari duşmani ai fotbalului) sînt cei penalizaţi în primul rînd de arbitri, ci cei care se plîng de jocul periculos al acestora.

Referindu-ne strict la meciul de la Piteşti, **trebuie să arătăm că acesta a fost cel mai... lung meci al etapei. El a durat 93 de minute, arbitrul trebuind să prelungească cu TREI MINUTE repriza a doua, pentru a recupera tragerile de timp ale echipei Steagul roşu. Partida a fost mărcată şi de prezenţa inoportună a unui penalty în favoarea gazdelor.** Observatorul federal, **Fl. Dumitrescu**, spunînd că arbitrajul a fost, în general, bun, apreciază, însă, la fel ca şi cronicarul nostru, că lovitura de la 11 metri **„a fost acordată cu uşurinţă".**

La Iaşi, observator federal a fost antrenorul emerit **Coloman Braun-Bogdan.** El consideră că **Politehnica** a jucat destul de bine în cîmp, dar n-a avut luciditatea necesară în fazele de finalizare. În acelaşi timp, el remarcă eficacitatea contraatacului craiovean, bazat, în primul rînd, pe viteza lui **Marcu** şi **Ţarălungă.** Arbitrului, **Otto Anderco,** îi este acordată nota 8, el ducînd la bun sfîrşit un meci dificil, în condiţiile unor greşeli **ale arbitrului la tuşă M. Buzea** (cea mai gravă şi mai evidentă dintre ele, **„nesemnalizarea unei poziţii de ofsaid a lui Lupulescu, din care făşul a fost la un pas de a înscrie").**

Şi la alte jocuri, observatorii federali nu prea sînt satisfăcuţi de comportarea tuşierilor, printre aceştia numărîndu-se şi cei de la Cluj: **Z. Szecsei** şi **I. Erdös.** În schimb, arbitrul de centru, **G. Blau,** este notat cu 10.

Bune aprecieri la adresa jocului practicat de **Dinamo,** întîlnim în raportul lui **N. Petrescu,** evoluţia bucureştenilor fiind, însă, înlesnită de comportarea neaşteptat de slabă a U.T.A.-ei.

În final, o informaţie pentru antrenorii diferitelor loturi: **C. Drăguşin** îi acordă nota 9 lui **Pîslaru,** de la **A.S.A. Tg. Mureş.** Şi nu este prima oară cînd este remarcat acest jucător...

Jack BERARIU

fotbal

DIVIZIA A

ETAPA A XXII-a

PRIMUL CUPLAJ INTERBUCUREŞTEAN AL SEZONULUI, ÎN CENTRUL ATENŢIEI

UNIVERSITATEA CRAIOVA (1) — „U" CLUJ (10)

ULTIMELE REZULTATE DIRECTE: **1971 — 72: 0—1 şi 0—2; 1972 — 73: 3—0 şi 2—1; în tur: 1—0.**

Miercuri seară, după meciul de la Iaşi, liderul s-a întors la Craiova pe calea aerului. Joi, a avut loc un antrenament de recuperare, urmat de baie şi masaj. Vineri, două şedinţe de pregătire, dimineaţă şi după-amiază, azi un nou antrenament, după care antrenorul **C. Cernăianu** se va decide asupra formaţiei. După toate probabilităţile ea va fi aceeaşi din meciul cu Politehnica Iaşi. Există un singur semn de întrebare, titularul postului de fundaş stînga: **Berneanu,** uşor accidentat, acuză dureri. Se speră totuşi în recuperarea lui. Dacă nu va putea juca, va fi folosit **Velea.** „U" Cluj s-a antrenat joi iar vineri dimineaţă a plecat cu autocarul spre Craiova, făcînd „escală" de-o noapte la Motelul „Cozia" şi simbătă continuîndu-şi drumul spre „Cetatea Băniei". O singură noutate. Este posibilă reintrarea lui **Matei** în compartimentul defensiv.

ARBITRUL PARTIDEI: **M. Rotaru** (Iaşi).

PETROLUL (15) — C.S.M. REŞIŢA (8)

ULTIMELE REZULTATE DIRECTE: **1972 — 1973: 1—0 şi 1—1; 1973 — 1974: 1—5.**

Petroliştii ploieşteni — s-au reîntors în cursul zilei de joi, dintr-o obositoare deplasare cu autobuzul, de la **Petroşani** şi principala grijă a antrenorilor **M. Dridea** şi **A. Marosi** a fost repunerea echipei într-o dispoziţie fizică bună, prin antrenamente intense şi cu conţinut tactic. În ce priveşte „11"-le ce va fi aliniat duminică se anunţă ca sigură reintrarea în atac a lui **Zamfir.** C.S.M. se găseşte de ieri la Ploieşti, unde a şi efectuat un antrenament de acomodare şi condiţie fizică. Reşiţenii nu anunţă nici o modificare faţă de formaţia din etapa precedentă şi speră într-o comportare şi un rezultat bun.

ARBITRUL PARTIDEI: **Ion Rus** (Tg. Mureş).

SP. STUDENŢESC (13) — DINAMO (2)

ULTIMELE REZULTATE DIRECTE: **1972 — 73: 3—0 şi 3—3; 1973 — 74: 3—0.**

După meciul de miercuri, de la Bacău, unde — aşa cum ne-a confirmat **Liviu Colceriu,** metodist la clubul Sportul studenţesc — au făcut, în ciuda înfrîngerii suferite, un joc foarte bun, fotbaliştii din Şplai s-au antrenat zilnic, iar azi după-amiază vor asista (pe stadionul Politehnica, ora 16) la partida dintre echipele de tineret, care o precede pe aceea de mîine, dintre primele formaţii. În confruntarea cu Dinamo, antrenorul **Angelo Niculescu** va folosi, se pare, acelaşi „unsprezece" din etapa precedentă. Dinamovistii s-au antrenat ieri dimineaţă pe stadionul „23 August", iar azi vor face acelaşi lucru la Săftica, unde s-au retras înaintea meciului cu Sportul studenţesc. **Mircea Marian** s-a refăcut după accidentul suferit, dar va juca deocamdată în echipa de tineret. Este foarte probabil ca şi Dinamo să alinieze mîine aceeaşi formaţie care a învins miercuri.

ARBITRUL PARTIDEI: **Gh. Limona** (Buc.).

ST. ROŞU (7) — F.C. CONSTANŢA (3)

ULTIMELE REZULTATE DIRECTE: **1971 — 72: 3—0, 0—2; 1972 — 73: 5—0, 1—1; 1973 — 74: 0—1.**

Întorşi acasă după succesul de la Piteşti, jucătorii braşoveni, ne spunea antrenorul secund **Al. Meszaros,** şi-au continuat pregătirile, zilnic, cu multă seriozitate. **N. Proca** a lucrat cu echipa joi, vineri şi o va face şi azi. În lot nu sînt indisponibilităţi. deci, **Steagul roşu** va alinia echipa de la Piteşti. Constănţenii au efectuat joi şi vineri două antrenamente şi au avut o şedinţă de analiză a meciului cu „Poli" Timişoara, în care a fost apreciată ca necorespunzătoare evoluţia formaţiei. **Caraman** e accidentat.

ARBITRUL PARTIDEI: **N. Cursaru** (Ploieşti).

RAPID (14) — STEAUA (4)

ÎNTÎLNIRI ANTERIOARE: **1971 — 72: 2—1 şi 1—2, 1972 — 73: 1—1 şi 0—0, 1973 — 74: 2—3.**

Giuleştenii, reîntorşi joi dimineaţă de la Cluj, au efectuat ieri un antrenament, la care a participat şi **Grigoraş,** căruia i-a expirat suspendarea datorată celor trei cartonaşe însumate. Antrenorul **Ion Urechealu** îl va titulariza pe **Grigoraş,** rămînînd ca pînă la ora jocului cu Steaua să decidă cine va îmbrăca tricoul cu nr. 4: **Iordan** sau **Niţă. Bartales** va fi folosit, ca şi în meciul de la Cluj, pe extrema stîngă. **Dumitriu II** va rămîne, probabil, din nou în tribună... La antrenamentele de joi şi vineri ale Stelei au luat parte şi **Samoş** şi **Pantea,** absenţi din echipă miercuri, în partida cu A. S. Armata Tg. Mureş. Prezenţa lor în „11"-le care va începe întîlnirea de mîine cu Rapid este dată ca fiind foarte probabilă. Sigură este reintrarea lui **Ion Ion.**

ARBITRUL ÎNTÎLNIRII: **K. Ghemigean** (Bucureşti).

A.S.A. TG. MUREŞ (9) — F.C. ARGEŞ (5)

ÎNTÎLNIRI ANTERIOARE: **1971 — 72: 3—0 şi 0—1, 1972 — 73: 4—3 şi 0—3, 1973 — 74: 2—1.**

Înaintea antrenamentului de ieri, fotbaliştii din Tg. Mureş au luat parte la şedinţă de analiză a meciului cu **Steaua.** Înaintaşii au fost criticaţi pentru superficialitatea şi uşurinţa cu care au tratat excelentele ocazii de gol din faţa buturilor bucureştene. Comportarea echipei în jocul de miercuri a fost apreciată, în ansamblu, ca bună. Pentru partida de mîine, cu F. C. Argeş, va fi menţinut „11"-le care a „remizat" cu Steaua.

F. C. Argeş a plecat la Tg. Mureş fără **Dobrin** şi **Oţeteanu,** care au acumulat trei cartonaşe galbene şi, în consecinţă, sînt suspendaţi, automat, o etapă. Linia ofensivă a piteştenilor va fi alcătuită din **Troi, Radu, Roşu** şi **Jercan.**

ARBITRUL ÎNTÎLNIRII: **T. Lecu** (Braşov).

POLI. TIMIŞOARA (12) — POLI. IAŞI (18)

ULTIMELE REZULTATE DIRECTE: **1965 — 1966: 0—3 şi 3—1; 1966 — 1967: 1—1 şi 1—4; 1973 — 1974: 0—1.**

Cele două echipe studenţeşti se prezintă la startul confruntărilor cu stări de spirit diferite. De o parte bănăţenii, bucuroşi şi cu moralul bun după două deplasări în care n-au cunoscut înfrîngerea şi au adus de fiecare dată cîte un punct: de cealaltă, formaţia din Iaşi, întrecută miercuri pe teren propriu de liderul campionatului. Cu toate astea, aşa cum am fost informaţi ieri dimineaţă de vicepreşedintele clubului ieşean, **M. Birtan,** elevii lui **Ilie Oană** se vor prezenta la Timişoara cu moralul nezdruncinat după meciul pierdut la domiciliu. S-ar putea ca în oraşul de pe Bega, în formaţie să reapară **Marica,** refăcut după mîna care l-a ţinut pe tuşă în partida cu „U" Craiova. Timişorenii, imediat după sosirea de la Constanţa, au şi făcut un antrenament, altul vineri şi încă unul, în cursul dimineţii de azi. Egalii lui F. C. Constanţa anunţă formaţia neschimbată.

ARBITRUL PARTIDEI: **C. Manusaride** (Bucureşti).

C.F.R. CLUJ (16) — S.C. BACĂU (17)

ULTIMELE REZULTATE DIRECTE: **1971 — 1972: 1—0 şi 1—4; 1972 — 1973: 1—0 şi 1—1; 1973 — 1974: 1—3.**

S. C. Bacău a... spart gheaţa, cîştigînd primul meci din retur, părăsind ultimul loc al clasamentului şi intrînd, astfel, în plutonul celor ce luptă pentru supravieţuire, în timp ce formaţia clujeană s-a întors cu un preţios punct din Valea Domanului. Meciul de mîine se va juca pe stadionul „Municipal" şi, deşi se vor afla faţă-n faţă două echipe fără linişte, nutrim speranţa că disputa dintre ele nu va depăşi limitele fair-play-ului. C.F.R.-ul nu are indisponibilităţi în lot. În schimb, antrenorul băcăuan C. Rădulescu nu-i va putea utiliza pe **Duţan** şi **Volmer,** accidentaţi, şi **Sinăuceanu** (suspendat o etapă pentru cele trei cartonaşe acumulate). Un post... vacant, cel de fundaş dreapta, în formaţia băcăuană.

ARBITRUL PARTIDEI: **Alex. Pîrvu** (Bucureşti).

JIUL (11) — U.T.A. (6)

ÎNTÎLNIRI ANTERIOARE: **1971 — 72: 1—1 şi 1—4, 1972 — 73: 5—1 şi 4—2, 1973 — 74: 0—1.**

Antrenorul Traian Ivăncescu a condus joi şi vineri şedinţe de pregătire cu caracter tehnico-tactic şi fizic. La primul au participat jucătorii care nu au fost folosiţi în partida de miercuri, cu Petrolul, iar la cel de al doilea întregul lot. Nu vor fi operate înlocuiri în „11"-le întrebuinţat în jocul ultimei etape.

După meciul cu **Dinamo,** fotbaliştii de la **U.T.A.** au plecat a doua zi, pe calea aerului, la Arad. Joi a fost zi de repaus şi recuperare. Ieri textilistii au fost supuşi unui antrenament intens, la care a participat şi **Broşovschi,** a cărui reintrare în formaţie este dată ca certă. Este posibilă şi folosirea lui **Sima** în partida de la Petroşani.

ARBITRUL ÎNTÎLNIRII: **Nicolae Petriceanu** (Bucureşti).

DIVIZIA A în cifre

Înaintea etapei de mîine (a XXII-a) vă prezentăm cîteva aspecte, de ordin statistic, desprinse din desfăşurarea întîlnirilor rundei de miercuri.

● În cele nouă partide ale etapei a XXI-a s-au înscris 24 de goluri, înregistrîndu-se cu acest prilej cea mai mică diferenţă, de la începutul campionatului, între golurile marcate de gazde (13) şi cele ale oaspeţilor (11). Pînă în prezent, s-au înscris 495 de goluri: 327 gazdele, iar 128 oaspeţii.

● Golul cu nr. 450 a fost opera lui **Şurdan,** în min. 43 al partidei F. C. Constanţa — Politehnica Timişoara. Pe lîngă această performanţă, mijlocaşul timişorean este singurul jucător care a reuşit să înscrie 3 goluri în această etapă. Cîte 2 goluri au marcat: **Ţarălungă, Dumitrache** şi **Dudu Georgescu.**

● Obţinînd, în deplasare, victoria la un gol diferenţă, **Universitatea Craiova** este singura echipă care are la ora actuală golaveraj pozitiv în meciurile susţinute pe terenuri străine, 19—18.

● Este pentru prima oară în actualul campionat cînd oaspeţii au realizat acelaşi număr de puncte ca şi echipele care au evoluat pe teren propriu: 9. Vechiul record era deţinut de etapa a XV-a, cînd formaţiile oaspe acumulaseră 8 puncte. Din cele 189 de partide disputate, 128 au revenit gazdelor, 41 s-au încheiat la egalitate, iar în 20 victoria a fost de partea oaspeţilor.

● Jucătorii de la C.F.R. Cluj au obţinut primul lor punct în deplasare, din actualul campionat.

● În această etapă s-au acordat 2 lovituri de la 11 m (ambele în favoarea gazdelor), care au fost transformate de **Jercan** şi **Dudu Georgescu.**

● 33 la sută din cei 9 jucători **(Cuha, Sosu, Sinăuceanu, Roşca, Dobrin, C. Oţeleanu, Iheze, Nicuţescu, Surdan)** care au văzut cartonaşul galben miercuri, vor fi suspendaţi automat o etapă. Este vorba de **Dobrin** (I-a primit pe al 4-lea), **Sinăuceanu** (al 3-lea) şi **C. Oţeleanu** (al 3-lea).

● Cei nouă arbitri, care au condus partidele acestei etape, au primit, din partea cronicarilor ziarului nostru, 42 de stele (la fel ca în etapa precedentă şi la o... stea de recordul campionatului — 43 — înregistrat în etapa a XVI-a): 6 au primit cîte cinci stele, iar 3 cîte patru.

● La partidele etapei de miercuri au asistat aproximativ 108 000 de spectatori. Cei mai mulţi — 20 000 — au fost prezenţi în tribunele stadionului Dinamo, la meciul Dinamo — U.T.A., iar cei mai puţini — 2 000 — au urmărit întîlnirea Jiul — Petrolul.

● Clasamentul oraşelor, pe baza mediei de spectatori (cifră aproximativă), după 21 de etape are în fruntea lui superioară, următoarea ordine: **1. CRAIOVA 29 000;** 2. Timişoara 19 100; 3. Bucureşti 14 800; 4. Reşiţa 14 300; 5. Arad 13 900 etc.

● Situaţia în **„Trofeul Petschovschi",** după 21 de etape, se prezintă astfel: **1. TIMIŞOARA 9,80;** 2. Craiova 9,50; 3—4. Arad şi Constanţa 9,38; 5. Ploieşti 9,30; 6. Bucureşti 9,21; 7. Reşiţa 9,18; 8. Cluj 9,09; 9. Piteşti 9,00; 10. Iaşi 8,90; 11. Braşov 8,80; 12. Petroşani 8,63; 13. Bacău 8,45; 14. Tg. Mureş 8,10.

Astăzi, la Baia Mare

MINERUL — C.F.R. TIMIŞOARA

F.R.F. a aprobat ca partida Minerul Baia Mare — C.F.R. Timişoara, din etapa a XXI-a a campionatului Diviziei B — **care n-a** se dispute simbătă. Meciul va începe la ora 16.

DISCIPLINA ESTE OBLIGATORIE ŞI ÎN DIVIZIA C!

PENTRU ABATERILE DIN PRIMELE DOUĂ ÎNTÎLNIRI ALE RETURULUI — 58 ETAPE DE SUSPENDARE

Se pare că Divizia C nu se dezminte din păcate nici în acest sezon, în privinţa isteţimilor nesportive în timpul jocurilor. N-au trecut decît două etape de la reluarea campionatului, şi, iată, comisia de competiţii şi disciplină a federaţiei — cea care are în sarcină numai acest al treilea eşalon — a trebuit să se întrunească de tot atîtea ori şi a avut mult de lucru. După cele două confruntări din retur, acest „tribunal" fotbalistic a fost nevoit să sancţioneze jucătorii certaţi cu disciplina cu nu mai puţin de 58 de etape de suspendări, să dicteze numeroase avertismente, să reprogrameze jocuri, să dea meciuri pierdute cu 0—3, etc.

Subscriem la constatarea făcută în şedinţa de joi seara de către preşedintele comisiei, tovarăşul **Petre Mihăescu: „La echipele de „C" conducerile nu se preocupă de munca educativă a jucătorilor, continuă numărul mare de acte de indisciplină".** Iată cîteva din cazurile judecate la ultima reuniune a comisiei:

Rapid Feteşti foloseşte în meciul cu **Dunărea Tulcea** un jucător cu fals în legitimaţie (anul naşterii lui **Dănuţ Mihăilă,** 1958, a fost „corectat", de nu se ştie de către cine (!), în 1956, pentru a figura în formaţie ca junior). Tulcenii, depunînd contestaţia tîrziu, nu au avut cîştig de cauză, scorul a rămas cel de pe teren, 6—0, dar fotbalistul care n-a... observat falsul în carnetul său a fost suspendat pe trei etape. Jucătorii **I. Kiss** (Victoria Călan) şi **M. Agiu** (Energia Rovinari) s-au lovit reciproc şi s-au ales cu 2, respectiv, 3 etape de „odihnă" forţată. La fel s-au comportat şi tinerii jucători bucureşteni **G. Ghiţă** (Flacăra roşie) şi **Al. Micu** (Unirea Tricolor) şi ei au fost sancţionaţi cu cîte două etape. Au fost elevii şanse de înţelegere şi atitudine şi protestă repetată la deciziile arbitrilor şi pentru asemenea infracţiuni au fost sancţionaţi **Al. Banc** (Minerul Baia Borşa) — 4 etape, **I. Miklos** (Metalul Copşa Mică) — 4 etape, ca să amintim doar pe doi dintre recalcitranţii rundei din 24 martie.

Continuă ignorarea, de către unii antrenori, a regulamentului competiţiei. Altfel, la C.F.R. Simeria n-ar fi fost trecuţi pe foaia de arbitraj cinci jucători, în loc de patru, care au depăşit vîrsta de 26 ani. Firesc, **Constructorul Arad,** care a contestat, înaintea începerii jocului, această încălcare a regulamentului, a avut cîştig de cauză din partea comisiei, înregistrînd acum 3—0, în loc de 0—3, cum s-a încheiat partida pe teren. Tot în această şedinţă a comisiei s-a decis ca neprezentarea formaţiei **Ancora Galaţi,** în meciul de la Constanţa cu **Voinţa,** consemnată de către arbitrul întîlnirii să se anuleze. Meciul se va relua la 16 aprilie.

Se impune ca antrenorii şi conducerile echipelor să se ocupe mult mai serios de problema educării jucătorilor. **F.R.F. este ferm hotărîtă ca orice abatere să o sancţioneze cu maximă severitate. Nu putem decît să salutăm o asemenea atitudine. Numai prin exigenţă şi severitate faţă de neşportivitate, dublate de preocuparea asiduă a cadrelor din Div. C, se va realiza o scădere a manifestărilor nesănătoase, a atitudinilor incorecte, a călcării dispoziţiilor regulamentare.**

T. RĂBŞAN

ŞCOALA SPORTIVĂ NR. 2 — O PEPINIERĂ A PERFORMANŢEI

Înfiinţată în anul 1959, într-o perioadă în care mase largi de tineri din şcoli de toate gradele manifestau un impresionant interes pentru performanţă, **Şcoala sportivă nr. 2** — aidoma celorlalte înfiinţate mai înainte în Capitală şi în ţară — s-a identificat încă din start cu o pepinieră de talente, capabilă să asigure unor formaţii divizionare de club, sau chiar unor loturi de juniori, tineret şi seniori cadrele de schimb necesare. **Ceea ce a favorizat fluxul spre calitate a acestei unităţi de învăţămînt a fost înainte de toate alegerea inspirată a antrenorilor şi profesorilor de specialitate, în foarte multe cazuri tehnicieni cu o bogată activitate competiţională şi pedagogică, oameni în stare să asigure formarea şi cizelarea unor copii şi tineri, în colaborare nemijlocită cu şcoala de bază, cu organizaţiile de pionieri şi U.T.C. şi, firească cu familia.** Succesele înregistrate de colectivul Şcolii sportive nr. 2 în anii care s-au scurs de la înfiinţare poartă vizibil amprenta acestei colaborări.

PRIN „ATELIERELE" ŞCOLII — PESTE 50 000 DE COPII ŞI ELEVI!

Cifra se referă la munca de selecţie. Conducerea şcolii, colectivul cadrelor didactice au apreciat de la început faptul că fără o muncă de triere desfăşurată în adîncime, această unitate sportivă nu îşi va putea îndeplini menirea, de a aduce în primplanul activităţii sportive, de a pregăti pentru sportul de performanţă cît mai multe şi mai viguroase elemente.

Selecţia, ca atare, a însemnat ore nenumărate peste cele ale procesului propriu-zis de instruire, efectuate de antrenorii şi profesorii Şcolii sportive nr. 2, în special în instituţiile de învăţămînt din zona de sud a Capitalei, în şcoli generale, licee şi şcoli profesionale. A efectua asemenea ore suplimentare însemna, în primul rînd, a asista la lecţiile de educaţie fizică, pe colegii şi colegele de la şcolile vizitate, de a depista elevii cu aptitudini în sport, de a discuta cu profesorii-diriginţi, cu directorii de şcoli despre posibilitatea ca o parte dintre elevii şcolii respective să urmeze, în paralel, în orele lor libere, şi o pregătire specială în domeniul sportiv. N-a fost o operaţie simplă. În anii de început ai Şcolii sportive nr. 2 exista pe alocuri un fenomen de rezistenţă la ideea de sport în afara şcolii de bază, firească nejustificat, consecinţă a unui conservatorism manifestat de unele cadre didactice de cultură generală şi chiar de educaţie fizică. A fost necesară multă răbdare şi mai ales tact din partea antrenorilor şi profesorilor încadraţi la Şcoala sportivă nr. 2 (aici s-a detaşat, în primul rînd, calitatea lor de pedagogi!) pentru ca activitatea unui elev, paralel, în două unităţi de învăţămînt să fie bine înţeleasă şi în ultimă instanţă sprijinită, încurajată chiar cu toată convingerea, aşa cum au făcut-o, de pildă, conducerile liceului „Mihai Viteazul" şi şcolilor gen. 50, 51, 46, pentru a folosi doar cîteva exemple.

A depista elevii din şcolile de bază nu însemna decît o primă treaptă a selecţiei. Cealaltă treaptă, cea mai importantă, avea să continue în şcoala sportivă, în cadrul „atelierelor" către care au fost îndrumaţi copiii şi elevii, după preferinţe şi mai ales după aptitudini. O treaptă la fel de dificilă ca şi prima în care intra în joc şi calitatea de pedagogi a antrenorilor şi profesorilor şi cea de tehnicieni. Trebuia procedat cu multă grijă, cu multă răbdare pentru a promova în secţii elemente cu adevărat de perspectivă, copii şi elevi care să merite efortul unui proces de instruire îndelungat, de cel puţin 4—5 ani în cazul jocurilor sportive, de 5—6 ani în atletism, gimnastică, nataţie sau tenis. Operaţia de selecţie a continuat şi după promovarea în secţii, periodic, prin trecerea unor baremuri, cu o încărcătură de efort diferită de la etapă la etapă.

Acest proces explică de ce, în 15 ani, prin secţiile Şcolii sportive nr. 2 au trecut mai bine de 50 000 de elevi şi eleve din Capitală, dintre care doar o treime a ajuns, pînă la urmă, să activeze în această unitate de învăţămînt, să încheie un ciclu de pregătire sportivă şi să obţină o clasificare.

DE LA OPERAŢIA DE SELECŢIE LA... J.O.!

Şcoala sportivă nr. 2 are toate drepturile să se mîndrească cu faptul că nu mai puţin de 6 dintre foştii ei elevi au reprezentat România la ultima ediţie a J. O., cea jubiliară de la München. Numele acestor sportivi de elită — handbalistul Cristian Gaţu, gimnaştii Constantin Petrescu şi Mircea Gheorghiu, poloistul Bogdan Mihăilescu şi voleibalistul Marian Stamate.

Numelor consemnate mai sus le alăturăm altele, de foşti sportivi ai şcolii care au fost prezenţi, de asemenea, în loturile ţării noastre la diferite ediţii ale unor campionate mondiale **(Mircea Lucescu** la fotbal, **Titus Moldovan** la handbal, **Carmen Bucaciuc, Cristina Sima** şi **Rodica Pintea** la gimnastică modernă, **Doru Turcanu, Nicolae Fodorea, Vasile Morar** şi **Eugen Ţone** la hochei) sau europene **(Ileana Guglu** la baschet, **Venera Zaharescu, Eva Klein** şi **Elena Pandrea** la volei) sau se află prezenţi în primplanul performanţei **(Strimbeanu, Sandu Mircea, Lică** — fotbal, **Chiţigoi, Bădiţă** — volei, **Drăgăniţă, Elisabeta Ionescu, Niculina Iordache, Maria Popa** — handbal, **Doina Mitricică** — patinaj, **Cioarec** şi **Achim** — rugby).

De-a lungul celor 15 ani de activitate, colectivul de antrenori şi profesori aparţinînd Şcolii sportive nr. 2 a reuşit să asigure clasificarea sportivă unui număr de 13 859 de tineri şi tinere. Dintre aceştia trei sînt maeştri emeriţi ai sportului (Mircea Lucescu, Cristian Gaţu şi Titus Moldovan), 24 maeştri ai sportului, 348 posedă categoria I de clasificare, 1 775 categoria a II-a, 2 403 categoria a III-a, 9 320 activează la nivelul juniorilor şi copiilor.

Merită a fi notate şi alte cifre cu o semnificaţie deosebită. Astfel, din cei 1 938 de sportivi care au activat în cadrul şcolii şi ulterior au fost transferaţi în diverse cluburi de performanţă, un număr de 836 au fost selecţionaţi în loturile reprezentative de copii, juniori tineret sau seniori. În acelaşi timp, 120 fac parte din echipe divizionare A şi B la jocuri sportive, iar alţi 176 activează la sporturi individuale, în primul eşalon al performanţei.

În fine, o altă notaţie interesantă, care reflectă munca rodnică a colectivului de specialişti ai şcolii: 466 de locuri I la campionatele şcolilor sportive, 315 titluri de cîştigători ai unor concursuri republicane, 468 titluri de campioni naţionali, dintre care 19 obţinute în întreceri alături de sportivi seniori.

ANTRENORII ŞI PROFESORII, ACEŞTI OAMENI MINUNAŢI, DAR PREA ADESEA ANONIMI...

Prin secţiile Şcolii sportive nr. 2 s-au perindat nu numai foarte mulţi copii şi tineri, cum am amintit, ci şi cadre tehnice de specialitate. Unii, spre satisfacţia lor, au rămas în şcoală, încă de la înfiinţare, aducînd an de an, printr-o muncă stăruitoare, o contribuţie efectivă la consolidarea prestigiului şcolii. Numele lor merită a fi menţionat: **Constantin Popescu,** antrenor emerit la handbal şi director al şcolii, **Ecaterina Popescu** (caiac-canoe), **Aurelia Bunea** (gimnastică), **Petre Sacerdoţeanu** (gimnastică sportivă), **Dorotheea Ionescu** (handbal şi schi), **Claudia Bădescu şi Pompiliu Simion** (handbal), **Gheorghe Cobzuc** (tenis de cîmp) şi **Nicolae Humă** (volei).

De-a lungul anilor Şcoala sportivă nr. 2 s-a bucurat şi de aportul multor altor antrenori şi profesori ferm ataşaţi de colectiv, care n-au pregetat să muncească sîrguincios pentru faima culorilor şcolii, dovedind un spirit de dăruire exemplar. Dintre aceştii antrenori şi profesori, mîhnaţi, foarte adesea anonimi simţim nevoia să-i amintim pe **Romulus Spireseu** (fost Director-adjunct şi antrenor de handbal), **Geta Pitică** (tenis de masă), **Alexandru Schmalzer** (nataţie), **Mariana Lucescu** (rugby), **Ştefan Hărgăiaş** (gimnastică), **Nicolae Gliga** (hochei şi patinaj), **Radu Dumitru** (sporturi nautice), **Mihai Brăileanu** (judo), **Constantin Dinescu** (baschet). Şi lista ar putea continua cu multe alte nume...

PĂRINŢII, CÎT MAI APROAPE DE ŞCOALĂ!

Prezenţa multor părinţi în activitatea Şcolii sportive nr. 2 reprezintă o altă realitate palpabilă. De la primul comitet de părinţi condus cu multă pasiune de tovarăşul **Vasile Constantinescu** şi cel actual, care are ca preşedinte pe **ing. Nicolae Neaptes,** n-am întîlnit decît oameni devotaţi trup şi suflet şcolii, gata oricînd să rezolve multe din nevoile unui colectiv care numără la un moment dat aproape 3 000 de elevi şi cadre didactice, nevoi legate de baza materială, de echipament, de relaţiile cu alte unităţi sportive.

Sprijinului comitetelor de părinţi i s-a alăturat cel al Comitetului de partid al sectorului 3, al Consiliului popular şi al Inspectoratului şcolar din acelaşi sector, al Consiliului Municipal pentru Educaţie Fizică şi Sport şi al Inspectoratului şcolar al Capitalei. **În toate ocaziile, colectivul Şcolii sportive nr. 2 a avut, din partea instituţiilor susamintite, porţi deschise, o largă înţelegere. Era în această atitudine o recunoaştere a meritelor colectivului şcolii, o preţuire pentru calitatea muncii, pentru spiritul de abnegaţie şi de dăruire al elevilor şi profesorilor.**

★

Şcoala sportivă nr. 2 din Capitală intră în cel de-al 16-lea an de existenţă. Să-i urăm multi ani, rodnici în rezultate, în creşterea de performeri pentru mişcarea noastră sportivă. Şi dacă la J. O. de la München, această unitate a avut 6 dintre foştii ei elevi, la J. O. de la Montreal îi dorim cel puţin de două ori pe atît.

Tiberiu STAMA

Reprezentanţii Şcolii sportive nr. 2 din Bucureşti s-au făcut remarcaţi nu numai în activitatea sportivă desfăşurată pe plan intern, ci, paralel, şi în cea internaţională. Iată-i pe voleibaliştii şcolii (în dreapta), într-un meci tradiţional, cu colegii lor de la şcoala similară din Praga... Foto: prof. Marin BERBECARU

ARBITRII MECIURILOR ETAPEI A XXI-a A DIVIZIEI B

SERIA I

● Metalul MUa — Gloria Buzău: C. Dinulescu (Bucureşti) ● Petrolul Moineşti — Ceahlăul P. Neamţ: M. Hanganu (Bucureşti) ● C.S.M. Suceava — S.C. Tulcea: I. Cîmpeanu (Cluj) ● F.C. Galaţi — Silvia Bacău: C. Ghiţă (Braşov) ● Victoria Roman — C.S.U. Galaţi: V. Dumitriu (Oltenita) ● Celuloza Călăraşi — Metalul Plopeni: Gr. Anghelută (Bucureşti) ● Oţelul Galaţi — Progresul Brăila: Gh. Porovici (Bucureşti) ● Viitorul Vaslui — C.F.R. Paşcani: Tr. Moacăş (Braşov) ● Carpaţi M

LUCRĂRILE CONGRESULUI JUBILIAR AL A.I.P.S.

Participanții la Congresul jubiliar — 50 de ani de existență a Asociației internaționale a presei sportive — au ascultat, în continuarea lucrărilor, raportul Comitetului de organizare a Jocurilor Olimpice de la Montreal, din 1976, prezentat de **Simon St. Pierre**, director, și **Michel Labrosse**, șef de presă, privind activitatea de presă, radio și televiziune la viitoarea Olimpiadă de vară, care va primi, pe lîngă sportivi, un număr de aproape 5 000 de ziariști din întreaga lume.

Apoi, **Vitali Smirnov**, vicepreședintele Comitetului unional de cultură fizică și sport al U.R.S.S., a arătat cuprinzătoarele avantaje pe care le prezintă Moscova pentru organizarea Jocurilor Olimpice din anul 1980, înfățișate sugestiv de filmul „Moscova vă așteaptă !". A luat de asemenea cuvîntul **Oscar State**, secretarul general al Adunării generale a federațiilor internaționale, care a arătat adeziunea A.G.F.I. la generalizarea recunoașterii legitimațiilor A.I.P.S. de către federațiile sportive internaționale și cele naționale. A mai fost expus stadiul pregătirilor pentru Jocurile Asiatice (Teheran, 1974), campionatele europene de atletism (Roma 1974), campionatele mondiale de ciclism (Montreal, 1974), Jocurile Mediteraneene (Alger, 1975).

Congresul a aprobat cu majoritate de voturi raportul secretariatului general al A.I.P.S. și raportul financiar. Trofeul A.I.P.S. a fost decernat Asociației presei sportive iugoslave, pentru excelenta organizare a serviciilor de presă la campionatele mondiale și europene desfășurate în Iugoslavia, în cursul anului 1973. Au fost distribuite diplome și medalii unor ziariști sportivi cu îndelungată activitate. Trei membri ai Asociației presei sportive din România au primit de asemenea distincții : **Petre Gatu** (post-mortem) — ziarul „Sportul", **Ion Ghițulescu** — comentator la Radiodifuziune și **Andrei Antal** — „Elöre".

Canada și Mexicul și-au depus candidaturile pentru organizarea celui de-al 39-lea Congres al A.I.P.S., în 1975.

Au început lucrările Comisiilor pe secții continentale. Din cauza numărului mare al țărilor afiliate la A.I.P.S., 71 (asociația din Camerun a fost acceptată ulterior ca membră) și al creșterii numărului de ziariști sportivi afiliați, S.U.A. cu 10 000 de gazetari de specialitate (inclusiv cei de radio și televiziune), iar Brazilia, cu asociația recent unificată pe întreaga țară, în jur de 7—8000, s-a hotărît și înființarea secției continentale europene, pe lîngă cele existente pînă acum, africană, americană, asiatică și sud-americană. Secția europeană cuprinde 29 de țări și își va desfășura lucrările simbătă, într-o reuniune specială.

SPORTUL ÎN LUME

VALERIA — GARDURILE, EU — LUNGIMEA !

INTERVIU „DIN MERS" CU META ANTENEN

Organizatorii campionatelor europene de atletism indoor de la Göteborg nu și-au respectat una din promisiuni : facilitarea unor interviuri cu atleții laureați imediat după festivitățile de premiere. Poate și pentru faptul că programul fiind foarte dens, urcarea pe podium se făcea în grabă, între două probe. Și, mai ales, cînd era vorba de finale, cine dintre gazetarii aflați la masa presei din sala Scandinavium era dispus să sacrifice o asemenea dispută pentru un ipotetic interviu ?

Festivitatea de premiere pentru proba feminină de săritură în lungime a avut loc în timpul desfășurării săriturii în înălțime. Am văzut-o pe *Valeria Ștefănescu* cu cîtă greutate s-a desprins de locul său din tribuna concurenților, de unde urmărea alături de ceilalți reprezentanți ai noștri care nu concurau atunci, evoluția *Corneliei Popa* și a *Virginiei Ioan*. Și, în ciuda faptului că plănuisem să solicităm un dialog *Meta Antenen — Valeria Ștefănescu*, între două vechi și reputate rivale, nu ne-am putut hotărî să pierdem cîteva minute din acerba și spectaculoasa întrecere peste ștachetă.

Din fericire, însă, întîmplarea ne-a scos-o în cale pe simpatica și fotogenica atletă din Țara Cantoanelor, cea care s-a făcut cunoscută pe bătrînul continent atît prin performanțele ei în atletism (garduri, lungime și pentatlon), cît și prin grația cu care a jucat rolul Fortunei, efectuînd la Zürich, acum patru ani, tragerile la sorți pentru trecuta ediție a Campionatului european de... fotbal. Ajungînd în stația tramvaiului 5, cel care făcea legătura între sala Scandinavium și Hotel Europa, unde erau cazate loturile participante, o vedem pe campioana continentală la săritura în lungime consultînd orarul tramvaiului, afișat în stație. *„Cîte minute mai avem de așteptat ?"* — o întrebăm, fără nici o ezitare. Zîmbind, de parcă ne-am fi cunoscut de cînd lumea, ne răspunde cu amabilitate, după ce-și consultă ceasul : „Opt !". *„Suficient pentru un interviu ?" „Depinde de dv. Oricum, mai avem la dispoziție și cele zece minute de drum pînă la hotel"* — replică *Meta Antenen*.

Așadar, un interviu din mers.

— După cît s-a văzut la Scandinavium, terenul acoperit vă prieste : medalia de bronz la 60 m garduri și de aur la lungime, ambele cu rezultate excelente : 8,19 sec. și 6,69 m. Poate exista vreo preferință între sală și aer liber în marea performanță ?

— *Nu cred* — ne răspunde atleta elvețiană. *Am ajuns la concluzia că atletismul va deveni foarte curînd un sport fără anotimp, diferența dintre întrecerile indoor și cele în aer liber tinzînd să nu mai fie una specifică, ca de pildă între handbalul în 11 și cel în 7. Marea performanță cere o pregătire continuă, iar pregătirea, la rîndul ei, cere confruntări deschise, concursuri cu public. Atletismul pe teren acoperit nu mai e un antract între două sezoane. Diferența între un atlet și altul va consta în distribuția diferită a virfurilor de formă, în funcție și de obiectivele urmărite. Ați văzut că aici, la Göteborg, a fost o amplă confruntare a celor care— în majoritate — se vor reîntîlni în septembrie la campionatele europene de la Roma. Și multe dintre rezultate n-au fost inferioare celor obținute în aer liber. Nu „sera" e cauza, ci pregătirea. Cea mai bună săritură a mea în aer liber măsoară doar cu 3 cm mai mult decît cea obținută aici, la Scandinavium.*

— Ce părere aveți despre vechea dv. adversară, Valeria Bufanu-Ștefănescu ?

— *Este o atletă de clasă, oricînd capabilă, în ultimii ani, de rezultate mari. La München și la Rotterdam, — a fost ea mai bună, la Göteborg — eu. Poate, la Roma terminăm la egalitate: Valeria — gardurile și eu — lungimea. Să vedem ce vor zice, însă, și celelalte adversare : Ehrhardt, Rabsztyn, Fiedler, Schalfeld, Nygrynova, ca să le amintesc doar pe cele cu care ne-am întîlnit, acum, în sală".*

Paul SLĂVESCU

„CRITERIUL TINERETULUI" LA BOX — ASTĂ SEARĂ — FINALELE!

GALAȚI, 29 (prin telefon). Revenind la cea de a doua semifinală a „Criteriului tineretului", disputată la Brăila, ne simțim datori să informăm pe cititorii noștri despre modul în care s-au desfășurat cîteva dintre partidele ce au desemnat finaliștii la categoriile pană, semiușoară, mijlocie mică și semigrea.

Destul de dificilă se anunță sarcina selecționerilor echipei reprezentative de tineret de a se stabili asupra unuia dintre candidații prezenți la categoria pană. Cei doi învingători, ploieșteanul **Titi Tudor** și craioveanul **Adrian Turcitu** nu s-au remarcat printr-un box clar, eficace și nici prin calități deosebite. Trecerea lui **Florian Ghiță** la categoria semiușoară a creat, printre „pene", un gol deocamdată greu de acoperit. Totodată, prezența lui Ghiță în rîndul boxerilor de 60 kg pune serios sub semnul întrebării posibilitatea titularizării, în continuare, a lui **Virgil Sîrbu**, cîștigătorul ediției trecute. În partida cu craioveanul **Paul Iancu**, pe care a cîștigat-o cu dificultate, Sîrbu a lăsat să se vadă multe dintre slăbiciunile sale. Trebuie s-o spunem cu regret că el nu împlinește încă, în totalitate, speranțele ce s-au pus în el încă din anii junioratului.

Situație asemănătoare cu cea de la categoria pană întîlnim și în rîndurile pugiliștilor de 71 kg. Și aici privirile și speranțele antrenorilor fug de la un boxer la altul, în căutarea unui titular. Dar nici **Paul Papp** și nici **Costache Ciochină**, deși învingători în partidele cu **Vasile Drăghia** și, respectiv, **Ștefan Turcuș**, nu au arătat prea mare lucru.

La semigrea, **Mircea Simon** își domină cu autoritate adversarii. În meciul cu Dumitru Căpățînă am constatat din nou că el nu are partener de întrecere cu care să se înfrunte în adevăratul înțeles al cuvîntului. Ultimul său rival abia a așteptat o lovitură mai clară pentru a simula imposibilitatea de a mai continua lupta.

În reuniunea de la Brăila au evoluat și 3 tineri de la Ceahlăul Piatra Neamț. O constatare îmbucurătoare la adresa acestei foarte puțin cunoscute secții de box. Elevii antrenorului **Ion Hău** (în special **Mihai Donciu** și **Nicolae Dolcan**) au demonstrat frumoase cunoștințe de tehnică pugilistică impunîndu-se atenției în ciuda înfrîngerilor suferite în fața unor adversari deocamdată superiori.

Mihai TRANCĂ
Petre HENȚ

CEI 22 ÎN FAȚA ULTIMULUI EXAMEN

Astă seară ringul gălățean va găzdui finalele acestei competiții. Cei 22 de candidați la un loc în echipa pentru Campionatele europene de tineret se află acum în fața ultimului examen al ediției a V-a a „Criteriului tineretului". Din rîndul celor 11 partide, cîteva sînt așteptate cu interes deosebit. Ne referim în special la disputa dintre **Niță Robu** și **Nicolae Stoenescu**. Robu are o sarcină destul de dificilă în eforturile sale de a-și apăra locul deținut pînă în prezent în lotul național. Stoenescu aduce în ring o bună tehnică de luptă și o alonjă impresionantă pentru categoria muscă. O altă partidă așteptată cu nerăbdare este cea de la categoria semiușoară în care craioveanul **Florian Ghiță** va încerca să dovedească faptul că stilul său sobru de luptă este mai eficace decît... jongleriile lui **Virgil Sîrbu**. Desigur, aceste două meciuri nu epuizează seria partidelor interesante în care entuziasmul tinerești și dorința de afirmare vor furniza dispute spectaculoase, pe placul publicului gălățean.

PROGRAMUL FINALELOR

Paul Dragu (Steaua) — Turan Rușit (Voința Constanța), Niță Robu (B. C. Brăila) — Nicolae Stoenescu (B. C. Galați), Constantin Buzduceanu (C.S.M. Craiova) — Ionel Gheorghe (B. C. Brăila), Titi Tudor (Rafinorul Ploiești) — Adrian Turcitu (CSM Craiova), Virgil Sîrbu (Dinamo Brașov) — Florian Ghiță (Electroputere), Carol Hajnal (Metalul Salonta) — Mihai Hozu (U. M. Timișoara), Damian Cimpoiesu (Dinamo Brașov) — Ion Truță (Viitorul București), Paul Papp (C. S. Baia Mare) — Costache Ciochină (B. C. Brăila), Aurel Stana (C.F.R. Timișoara) — Grigore Sasu (Metalul Suceava), Mircea Simon (Dinamo București) — Ion Ștefaniuc (C.S.M. Cluj), Costică Dafinoiu (B. C. Brăila) — Gică Axente (Dunărea Galați).

MARIANA SIMIONESCU ÎN... VACANȚĂ LA BUCUREȘTI!

Venirea în București a Marianei Simionescu a fost, într-un fel, o... aterizare forțată !. Plecase în plină iarnă din țară, prin luna ianuarie, ar fi trebuit să revină pe la sfîrșitul lui aprilie, în tot acest timp urmînd a lua parte la un lung șir de turnee de tenis în S.U.A. și apoi pe coasta Mediteranei. O criză renală violentă și prelungită a obligat-o să părăsească, sperăm pentru puțin timp, arena tenisului.

„Credeam că voi scăpa numai cu tratamentul făcut în spitalul din Tuxton, unde am stat internată aproape două săptămini — ne-a spus Mariana Simionescu în timpul unei scurte vizite ce ne-a făcut-o la redacție. **Eram sigură că m-am însănătoșit, dar după cîteva zile crizele au revenit. În timpul spitalizării, Ilie Năstase m-a ajutat foarte mult, iar cînd a trebuit să plece, se interesa aproape în fiecare zi, la telefon, de starea sănătății mele".**

Știam unele dintre rezultatele meciurilor susținute de jucătoarea noastră fruntașă în S.U.A., mai ales cele ale confruntărilor de la St. Myers și Winter Heaven (Florida). Știam, de asemenea, că în întîlnirea cu Laura Dupont (S.U.A.), Mariana Simionescu a fost foarte aproape de a se califica pentru o confruntare cu americanca Chris Evert. **„În setul decisiv cu Laura Dupont am avut, la un moment dat, 4—3 și 30—15 dar n-am reușit să-mi mențin avantajul și am pierdut : 7—5, 2—6, 4—6. Dacă cîștigam meciul acesta o întîlneam pe Chris Evert..."**

Am insistat să aflăm și alte detalii ale meciurilor susținute de Mariana. Dar a refuzat să ne mai vorbească numai despre ea. Am reținut momentele ei de modestie — trăsătură de caracter ce o caracterizează, de altfel — precum și declarația ce ne-a făcut-o : **„Nu vreau să pun cele cîteva eșecuri pe seama îmbolnăvirii".**

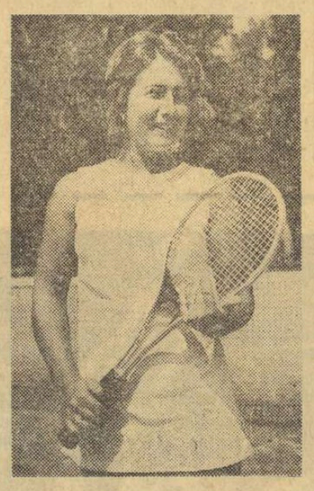

Despre cine credeți că ne-a vorbit, apoi ? Firește, despre buna ei prietenă, tovarășă de lungi călătorii și rivală permanentă pe terenul de sport : Virginia Ruzici. **„Cînd Virgi a cîștigat meciul cu olandeza Betty Stove (n.n. 6—3, 7—5), o victorie de răsunet, după părerea mea, am plîns de bucurie. Seara, după meci, am vorbit la telefon și mai mult de o oră am discutat numai despre aceasta. De altfel, timp de 5 săptămîni, cît am rămas despărțită de Virgi, i-am simțit mult lipsa și cred că și ea pe a mea, astfel că aproape în fiecare zi ne chemam reciproc la telefon. Iar cînd ne-am reîntîlnit, am stat la taifas de la 8 seara la 3 dimineață".**

A fost frumoasă și plăcută conversația cu Mariana Simionescu. Ne-a oferit multe detalii despre jucătoarele americance, despre legăturile de prietenie ce le-a strîns cu Betty Stove, cu Francoise Durr. **„Durr are un cățelus, Top-Spin îl cheamă. cu care vine la toate turneele. Bineînțeles că plătește pentru el și bilet de avion. Drept răsplată, Top — Spin îi... aduce rachetele pe terenul de joc".**

Pe ce suprafețe s-a jucat cu ce mingi ? Dacă s-au întîlnit cu ceilalți tenismani români prezenți la turnee în S.U.A. ? — au fost tot atîtea întrebări cărora Mariana Simionescu a trebuit să le răspundă la rugămintea noastră : **„Tot timpul am jucat numai cu mingi galbene, Spalding, Snawer, Wilson, pe suprafețe de ciment. pe carpetă, precum și pe o suprafață mai moale, ca zgura. Cu Ovici și Santei m-am întîlnit la Baltimore și am rămas două zile împreună. Antrenamentele făcute cu ei mi-au fost folositoare".**

Ion GAVRILESCU

PRIMUL CONCURS DE TENIS ÎN AER LIBER

Primul concurs în aer liber al sezonului de tenis va începe astăzi, pe terenurile de bitum ale clubului „Cutezătorii" al Palatului pionierilor. Este vorba de o întîlnire pe echipe, între o selecționată a clubului gazdă și o reprezentativă a Capitalei. Fiecare echipă este formată din cîte 16 jucători (10 băieți și 6 fete).

După cum ne-a informat profesorul Enrico Modiano, reprezentativa „Cutezătorilor" va fi formată din **E. Pană, S. Zancu, S. Popescu, A. Popescu, O. Popovici, A. Mirza, L. Vlădescu, E. Crauciuc, D. Dumitru, S. Vlădescu**, precum și **Lucia Romanov, Maria Romanov, Cristina Boboc, Cosmina Popescu, Ana Voinea** și **Daniela Predicu.**

Din reprezentativa Capitalei, de pregătirea căreia se ocupă profesorii antrenori Dumitru Viziru, Aurel Segărceanu, Vasile Serester și Ecaterina Roșianu, vor face parte, printre alții, **A. Dîrzu, P. Iovănescu** (ambii Progresul), **I. Cioclov** (Steaua), **D. Bucătaru** (T.C.B.), **Fl. Segărceanu** (Dinamo), **Elena Popescu** (Dinamo) și alții.

Meciurile vor avea loc simbătă și duminică, de la ora 8.

CAMPIONATUL DE BASCHET

(Urmare din pag. 1)

Dragnea 8 pentru Politehnica, respectiv Magoș 16, D. Martinescu 2, Baltag 4, Răileanu 1, R. Martinescu 19, Tudose 2, Moraru 21. Au arbitrat bine A. Atanasescu și A. Caraman.

I.C.H.F. — VOINȚA TIMIȘOARA 85—71 (43—36). Surprinzător, baschetbaliștii de la I.C.H.F. au obținut totuși greu victoria, timișorenii opunîndu-le o replică destul de dîrză. Au marcat : Antonescu 8, Dikay 14, Bulat 8, Andreescu 2, Fl. Niculescu 3, Mălușel 10, Tüdösi 4, Anastasiu 22, Cîmpeanu 14 pentru I.C.H.F., respectiv Chîrluță 2, Iancea 9, Viciu 25, Ondercovici 5, Lup 14, Pascar 4, Spătariu 4, Csordași 8. Au arbitrat bine I. Petruțiu și I. Szabo.

RAPID — POLITEHNICA CLUJ 88—74 (41—34). Foarte bine au început tinerii baschetbaliști clujeni această întîlnire, ei reușind să imprime jocului un ritm rapid, care în primele minute i-a cam incomodat pe bucureșteni, scorul fiind favorabil echipei Politehnica, care în min. 6 conducea cu 18—9. Din acest moment, feroviarii își surprind adversarii cu o tactică inteligentă : alternarea acțiunilor pozitionale cu contraatacurile (finalizate în special de Cr. Popescu și Vlădescu), care își dovedește din plin eficiența : în min. 11, Rapid avea un avantaj de 13 puncte (31—18, deci cinci minute clujenii n-au marcat nici un punct !). Această perioadă a constituit, de altfel, momentul decisiv al întîlnirii. Au marcat : Florea 2, Vintilă 4, Stănescu 8, Simulescu 10, Cr. Popescu 22, Predulea 8, Vlădescu 27 pentru Rapid, respectiv Crăciun 6, Oloșutean 2, Roman 12, S. Vidican 10, Diaconu 4, Moraru 6, A. Vidican 6, Barna 14, Voicu 14. Au arbitrat foarte bine C. Negulescu și I. Dinescu. **(A. VASILESCU).**

CAMPIONATUL MONDIAL DE HOCHEI — GRUPA B

AZI, ÎN ULTIMA ZI, DERBYUL S.U.A. — R.F. GERMANIA

LJUBLJANA, 29 (prin telefon). Joi, în ziua liberă, echipele participante la grupa B a C.M. de hochei, tehnicienii și ziariștii care urmăresc competiția au fost invitați să facă o excursie la **Postojna**. Aflată cam la 50 km de Ljubljana, această veche așezare slovenă și-a cucerit o celebritate mondială, datorită peșterii care se ramifică dedesubtul ei, constituind unul dintre cele mai splendide monumente naturale din lume. Un tren electric subteran ne-a purtat cale de vreo 6 km, coborîndu-ne la o adîncime de 150 m, unde am fost martorii unei lumi de poveste. De-a lungul a milioane și milioane de ani, apa a săpat galerii fabuloase într-un munte de calcar, sculptînd coloane și grupuri statuare magnifice. Poate că nici o mînă omenească n-ar fi putut modela cea ce natura a lucrat cu exemplară migală sub pămîntul Postojnei. Aici, într-o „împărăție a tăcerii", au fost uitate pentru o clipă toate necazurile sau bucuriile acestui campionat..

Dar, ziua liberă a trecut repede și vineri dimineață, la ora 10, hocheiștii austrieci și cei olandezi s-au salutat tradițional pe gheața patinoarului **Tivoli**, prin scurte bătăi de crose, reluînd astfel firul întrecerii.

OLANDA — AUSTRIA 3—3
(1—3, 0—0, 2—0)

Meciul de deschidere al reuniunii de vineri avea importanță pentru ambele echipe. Olandezii vizau, în ambiția lor, locul trei în clasamentul final al turneului, iar austriecii făcuseră un calcul, extrem de optimist, potrivit căruia în cazul a două victorii consecutive — și în funcție și de alte rezultate ale candidatilor la retrogradare — ar fi putut rămîne în grupa B. Nouă ne convenea un succes austriac, ce ar fi scos din cursa pentru treapta a treia a podiumului o candidată periculoasă cum este formația olandeză. Respectînd parcă o tradiție, stabilită în acest campionat, austriecii au început excelent întîlnirea, făcînd o primă repriză care îi profila învingători siguri. Partenerii lor de joc, conduși în min. 18 cu 3—0 !, au pornit însă în cursa pentru reducerea handicapului. Și ei au realizat un prim gol la sfîrșitul celei dintîi reprize, dar după aceea 26 de minute tabela de marcaj a rămas neschimbată. Era evident, totuși, că resursele fizice ale echipei austriece se epuizaseră picătură cu picătură. Această situație a permis rapizilor și vigurosilor olandezi să egaleze spre sfîrșitul partidei. Au marcat : **De Heer, Burger, Koopmans** (Olanda), **Zahradnicek, Voves, Russ** (Austria).

JAPONIA — NORVEGIA 4—1
(0—1, 2—0, 2—0)

Știind că în caz de victorie ar fi avut șanse să se salveze de la retrogradare, scandinavii au acționat ofensiv, reușind timp de 26 de minute să conducă cu 1—0. Din păcate pentru ei, în continuare s-au angajat într-un joc de contraatacuri, convenabil niponilor, care de altfel au și fructificat de patru ori din asemenea situații. Au înscris : **Iwamoto** (3), **Hikigi** pentru învingători, respectiv **Setheren**

S.U.A. — ROMANIA
5—1 (4—0, 1—1, 0—0)

Orice formație poate avea momente foarte slabe, de derută defensivă, dar rar se întîmplă ca ele să aibă loc chiar de la începutul unei întîlniri, cînd resursele fizice și psihice sînt intacte. Din păcate, selecționata noastră a constituit o astfel de excepție, ea primind într-un interval de 7 minute (10—17) nu mai puțin de 4 goluri ! Toate acestea din cauza unor asemenea gafe de apărare încît portarului Netedu nu i se poate aduce aproape nici un reproș. Oricum, însă, socotindu-l marcat de acest șoc, conducerea tehnică a echipei l-a înlocuit cu Dumitraș, fostul portar titular achitîndu-se excelent în continuare de sarcina primită. Următoarele 40 de minute au fost echilibrate, hocheiștii români avînd chiar mai îndelungate perioade de dominare, dar ratînd în aceeași măsură, singurul lor punct fiind înscris în min. 37. Au marcat : **Palazzari** (2), **Sertich, Krieger, Lilyholm**, pentru echipa americană, respectiv, **Gh. Hușanu.**

CLASAMENTUL

1. S.U.A.	6	6	0	0	25—12	12
2. R. F. Germania	5	5	0	0	28—13	10
3. Iugoslavia	5	2	1	2	22—19	6
4. Japonia	6	3	0	3	26—28	6
5. Olanda	6	2	1	3	29—28	5
6. România	6	2	1	3	26—23	5
7. Norvegia	6	0	1	5	13—31	1
8. Austria	6	0	1	5	12—37	1

Clasamentul este alcătuit fără rezultatul ultimului meci, de vineri seară, R.F. Germania — Iugoslavia.

Azi, pe programul ultimei zile : **România — Japonia, Austria — Norvegia, Iugoslavia — Olanda S.U.A. — R. F. Germania.**

Valeriu CHIOSE

MARION WEBER (R.D.G.) ÎNVINGĂTOARE ÎN CONCURSUL „PRIETENIA" LA PATINAJ ARTISTIC

La Katowice, a avut loc tradiționalul concurs al tinerelor speranțe ale patinajului artistic, dotat cu trofeul „Prietenia", competiție la care pot participa sportivi și sportive în vîrstă de pînă la 16 ani. La întreceri au fost prezente și trei patinatoare românce : **Doina Mitricică, Silvana Suciu** și **Gabriela Voica.** Fosta campioană a țării, **Doina Mitricică**, s-a situat în clasamentul figurilor obligatorii pe un onorabil loc 11 (din 21 de concurente), în final, însă, datorită unor ratări la figurile libere, ea a coborît în clasamentul general pînă la locul 16.

Competiția feminină, care s-a ridicat la un înalt nivel tehnic, a fost cîștigată, la fete, de **Marion Weber** (R.D. Germană), 170,6 puncte, urmată de **Grazine Dudek** (Polonia) — 137,92 p. **Brigitte Suesz** (R.D. Germană) — 136,18 p. Reprezentantele noastre au fost astfel clasate : **Doina Mitricică** cu 134,85 p — locul 16 ; **Silvana Suciu** cu 128,83 p. — locul 19 și **Gabriela Voica** cu 125,36 p — locul 20.

Concurenții din R.D. Germană au ocupat primele două locuri în întrecerea masculină : **B. Wunderlich** — 119,20 p și **M. Liebers** — 116,58 p. Al treilea s-a clasat **M. Soska** (Cehoslovacia) — 116,45 p.

PATINATORI ROMÂNI LA ALMA-ATA

Un grup de patinatori de viteză, compus din **V. Coroș, Gh. Pop** și **V. Sotirescu** a părăsit Capitala cu destinația Alma—Ata, unde va participa la un concurs internațional, programat pe pistă artificială în zilele de 30 și 31 martie. Sportivii noștri sînt însoțiți de antrenorul **E. Ulrich.**

COMENTARIILE PRESEI FRANCEZE

BASCHETBALISTELE DE LA POLITEHNICA AU LĂSAT O BUNĂ IMPRESIE LA CLERMONT-FERRAND

În fața a peste 4 500 de spectatori, Politehnica București a susținut returul partidei sale cu C.U.C., la Clermont-Ferrand, în semifinala C.C.E.

Baschetbalistele de la Politehnica au abordat întîlnirea cu o puternică dorință de a infirma rezultatul înregistrat în Capitală (75—71 în favoarea lui C.U.C.) și a obține calificarea în finala competiției. Partida a fost extrem de spectaculoasă, cu numeroase răsturnări de scor în prima repriză (minutul 17 scor : 33—32) și cu procentaje bune la aruncările la coș : arunci din acțiune : Politehnica 48 la sută și C.U.C. 45 la sută, aruncări libere : Politehnica 71 la sută și C.U.C. 75 la sută.

Jocul a fost de un bun nivel tehnic, apreciat de publicul spectator prin vii aplauze. De altminteri, la părăsirea terenului de către echipa noastră, peste 1 000 de spectatori au ținut să ovaționeze frumoasa ei comportare.

A doua zi, în ziarele din Paris și Clermont-Ferrand, au apărut comentarii elogioase privind evoluția echipei Politehnica. Iată cîteva dintre ele :

„MONTAGNE" publică o declarație a antrenorului echipei naționale a Franței, **Joe Jauney : „Ce mi-a plăcut la acest meci ? Eleganța româncelor, adresa lor de la semi-distanță, modul de participare a tuturor jucătoarelor care au evoluat pe teren și în general se poate spune că ele au jucat foarte bine. Este cea mai bună echipă de club pe care am văzut-o în ultimul sezon.** (N.A. — Și au evoluat S.K. Lodz, Maritza Plovdiv și Slavia Praga). **Dar, inferioare, ca talie, ele nu au putut să cîștige".**

„L'EQUIPE" scrie printre altele: **„Unii cred că C.U.C. ar fi putut face mai mult. Dar trebuie ținut cont că victoria asupra unei foarte bune echipe din București este mai mult decît prețioasă, deoarece adversarelor nu le-au lipsit decît rezervele pentru a putea pretinde un loc în finală".**

„FRANCE SOIR" scrie : **„Ieri, brio-ul l-au dat româncele. Vivacitatea campioanelor României și dexteritatea lor de la semi-distanță au făcut să tremure echipa franceză. Rapiditatea în circulația balonului, arma de bază a clermontoazelor, a aparținut de astă dată adversarelor".**

Și, în sfîrșit, „MONTAGNE" trage concluzii în numărul din 22 martie : **„Ce tehnică individuală la aceste românce, ce circulație a balonului, ce rapiditate în contraatacuri și ce precizie la aruncările din acțiune ! Întărite cu 2—3 jucătoare, ele vor deveni, cu toată vîrsta medie nu prea scăzută, o pretendentă autorizată de a disputa anul viitor finala „Cupei campionilor europeni".**

Valentin ALBULESCU

UN NOU SUCCES INTERNAȚIONAL AL GIMNASTEI RODICA SABĂU

RIGA, 29 (prin telefon). Timp de trei zile, în Palatul sporturilor din Riga, s-a desfășurat un mare concurs internațional de gimnastică la care au luat parte sportivi din U.R.S.S., S.U.A., Cehoslovacia, România, Ungaria, Franța, Japonia, Cuba, R.D. Germană etc. Ca și la Moscova, un frumos succes a repurtat, în finală pe aparate, maestra română Rodica Sabău, care a terminat învingătoare la sărituri cu 18,55 p, înaintea a trei gimnaste sovietice (Lidia Gorbik, Neli Kim și Galina Parșințeva). La toate celelalte aparate victoria a revenit gimnastelor sovietice.

O NOUĂ VICTORIE A ȘAHISTELOR NOASTRE

BELGRAD 29 (Agerpres). — Turneul internațional feminin de șah pe echipe a continuat la Vrnjacka Banja cu întîlnirile rundei a treia. Reprezentativa României a învins cu scorul de 2½—1½ pe cea a Bulgariei. Echipa Ungariei a dispus cu 4—0 de Polonia.

În clasament conduce echipa României cu 9½ puncte, urmată de Ungaria — 7½ p, Bulgaria 5 p, Iugoslavia și Polonia cu cîte 1 punct. Selecționatele Ungariei, Bulgariei și Iugoslaviei au o rundă mai puțin jucată. În meciul din prima rundă, după consumarea întreruptelor, echipa României a învins cu scorul de 3½—½ echipa Poloniei.

În Circuitul W.C.T. *ASHE L-A ÎNVINS PE KODES*

PALM DESERT. — În sferturi de finală, Arthur Ashe a cîștigat cu 5—6, 6—3, 6—4 în fața cehoslovacului Jan Kodes, iar Roscoe Tanner (S.U.A.) l-a eliminat cu 7—6, 6—3 pe Harold Solomon (S.U.A.).

ATLANTA. — În optimile de finală : Metreveli — Davidson 6—3, 6—4 ; Hrebec — Cornejo 3—6, 6—3, 7—3 ; Newcombe — Pasarell 1—6, 7—6, 6—4 ; Stockton — Graebner 6—1, 6—7, 6—1.

ROTTERDAM. — H. J. Pohmann l-a învins cu 6—2, 6—2 pe Allan Stone, iar Manuel Orantes a dispus cu 6—4, 2—6, 6—3 de Tony Roche. În alte partide : Pilici — Van Dillen 7—6, 6—3 ; Gorman — Ruffels 6—4, 6—2 ; Okker — Goven 6—0, 3—6, 6—1 ; Drysdale — Hewitt 6—1, 6—3 ; Riessen — Pattison 6—3, 5—7, 6—3.

În timp ce campionul „greilor", George Foreman, își savurează fulgerătoarea victorie asupra lui Ken Norton, obținută la Caracas, viitorul său adversar, Cassius Clay — *fotografiat aci în fotoliile de ring ale meciului — declară că „...Foreman este un boxer mediocru. Îl voi învinge prin k.o. !" Meciul Foreman — Clay este programat pentru 30 septembrie, la Kinshasa, capitala Republicii Zair* Telefoto : A.P.-AGERPRES

TELEX • TELEX • TELEX • TELEX • TELEX • TELEX

Cursa ciclistă internațională „Cupa Gabrovo", la care au participat cei mai buni rutieri din România și Bulgaria, a fost cîștigată de românul Vasile Selejan.

■

Turneul internațional feminin de baschet de la Sao Paulo s-a încheiat cu victoria selecționatei Ungariei, care a terminat neînvinsă competiția. În ultimul meci, baschetbalistele maghiare au întrecut cu scorul de 63—51 (24—32) formația braziliei. Într-un alt joc, echipa Canadei a dispus cu 67—54 (29—24) de reprezentativa secundă a Braziliei. În continuare se desfășoară un turneu în localitatea Recife. În primul meci, selecționata Ungariei a învins cu scorul de 49—47 (27—18) echipa R.P. Chineze.

■

La Kingston în meciul amical de fotbal dintre echipele statului Jamaica și Uruguayului, oaspeții au obținut victoria cu scorul de 3—0 (1—0) prin punctele marcate de Morena (2) și Alvares.

■

În localitatea elvețiană Herisau au continuat meciurile Campionatului european de hochei pe gheață (grupa A) pentru echipele de juniori. Selecționata Finlandei a întrecut cu scorul de 9—2 (3—0, 0—0, 4—2) echipa Poloniei. Suedia a surclasat cu 21—1 (4—0, 6—1, 11—0) echipa Elveției. În clasament, pe primul loc se află, la egalitate, echipele U.R.S.S. și Suediei, cu cîte 6 puncte, urmate de Cehoslovacia și Finlanda, cu cîte 4 p, Polonia și Elveția — 0 p.

■

Selecționata de fotbal a Poloniei, care se pregătește pentru turneul final al C.M., a susținut la Varșovia un meci de verificare în compania echipei vest-germane Fortuna Düsseldorf. Jocul s-a încheiat la egalitate : 1—1 (1—0). Au marcat Szarmach (min. 40) pentru gazde și Budde (73) pentru oaspeți.

■

În ultima zi a concursului de natație de la Moscova, proba masculină de 400 m liber a fost cîștigată de A. Samsonov (U.R.S.S.), cu timpul de 4:07,3. La feminin, pe primul loc s-a clasat Natalia Popova (U.R.S.S.) în 4:36,0. Olandeza Brigitte Emth a terminat învingătoare la 200 m spate cu 2:25,4. La 400 m mixt feminin, Natalia Popova, a stabilit un nou record unional, cu 5:08,8, iar la masculin, victoria a revenit lui M. Suhariev (U.R.S.S.) — 4:40,1.

După patru etape, în Turul ciclist al Cataloniei pe primul loc în clasament continuă să se mențină olandezul Bal — 22 h 16:07, urmat de Merckx (Belgia) — 22 h 20:16 și Casas (Spania) — 22 h 20:26. Olandezul Zoetemelk se află pe locul 4, cu 22 h 20:34. În etapa contracronometru individual, (16 km), spaniolul Casas a ocupat primul loc cu 18:50. Merckx s-a clasat pe locul doi, cu 19:02.

■

Suedezul Ingemar Stenmar, a obținut cea de-a treia victorie consecutivă în cadrul „Cupei Europei" la schi, cîștigînd proba de slalom uriaș de la Caspoggio (Italia), în 2:36,75. L-au urmat cehoslovacul Miroslav Sochor — 2:37,19, vest-germanul Max Rieger — 2:37,25 și elvețianul Werner Mattle — 2:37,27.

Redacția și administrația : București, str. Vasile Conta nr. 16 ; telefoane : centrala 11.10.05, secția corespondenți 11.51.09, interurban 72 și 286 ; telex : sportrom buc. 180, Tiparul I. P. „Informația", București 40.36

PROLETARI DIN TOATE ȚĂRILE, UNIȚI-VĂ!

Sportul

ZIAR AL CONSILIULUI NAȚIONAL PENTRU EDUCAȚIE FIZICĂ ȘI SPORT

Duminică 31 martie 1974 | 4 PAGINI 30 BANI | ANUL XXX — Nr. 7728

Tinere salariate de la F.R.B. și de la Grupul școlar al întreprinderii la crosul inaugural al ediției de vară.
Foto : V. ONESA

«Cupa Tineretului»

FINALA LA TENIS DE MASĂ PE CENTRUL UNIVERSITAR BUCUREȘTI

Acum cîteva zile, în sala de sport a Institutului Pedagogic din Capitală, s-a disputat finala „Cupei tineretului", ediția de vară la tenis de masă, pe Centrul universitar București.

Din etapele precedente (pe grupe, facultăți și institute), la care au participat cîteva mii de studenți, iată că cei mai buni din cele zece institute de învățămînt superior (mai puțin Arhitectura care nu a prezentat nici un concurent în finală!) și-au dat întîlnire în sala de sport a Institutului Pedagogic, pentru a-și disputa întîietatea. Au fost prezenți 55 de studenți și 15 studente. Am asistat la partide viu disputate, cu răsturnări spectaculoase de scor. La fete, studenta din R.P. Mongolă, Namjilin Tungalaga, ce urmează cursurile Academiei de Studii Economice, a dominat cu autoritate întrecerile, finala disputată cu Alexandrina Popa (Agronomie) fiind o adevărată demonstrație în sportul cu mingea de celuloid. A cîștigat Namjilin Tungalaga cu 3—1, calificîndu-se, astfel, în finala pe țară. La băieți, cel mai bun din 55 s-a dovedit a fi Pompei Enache (Construcții) care l-a învins, în meciul decisiv, pe cubanezul Jose Fernandez (I.P.G.G.) cu 3—0, obținînd și el dreptul de a participa la finala pe țară.

Pavel PEANĂ

ALERGĂTORII ORĂDENI S-AU DEPLASAT LA BĂILE FELIX...

...nu pentru eventuale tratamente, ci pentru a se întrece în cadrul unui cros al tineretului. Au participat 186 de sportivi, iar acțiunea a fost organizată de asociația sportivă **I.C. Oradea**. Toate locurile întîi au fost ocupate de reprezentanții **Școlii sportive Oradea**. Iată-i: **Ruxana Nistor, Mirela Veretea, Ladislau Vlogi, Carol Fülöp, Mirela Cadar, Ștefan Hari, Ghizela Mona, Eugen Bejkon, Mariana Dornea, Ioan Fildo, Maria Kadar și Livia Nechiriș.**

E. SURAMYI-coresp.

CELE MAI INDEMINATICE PALETE CLUJENE...

Pe „lateralele" Sălii sporturilor din Cluj s-a desfășurat, etapa județeană a „Cupei tineretului" la tenis de masă, fază abordată de cele mai îndemînatice palete din școlile, instituțiile, întreprinderile, cooperația meșteșugărească și satele județului Cluj. După întreceri care au demonstrat ambiția participanților de a avansa într-un tur cît mai superior au cîștigat următorii: Angela Soporan (Șc. gen. 2 Cîmpia Turzii) și Ilie Tulai (Șc. gen. 1 Turda) — la cat. 11—14 ani; Ilina Totfalusi (Lic. G. Coșbuc Cluj) și Mircea Mureșan (Lic. M. Viteazu Turda) — la cat. 15—19 ani; Elisabeta Raduly (Clujana) și V. Lungu (Izolatorul Turda) — la cat. întreprinderi-instituții; Elena Pintea (Progresul Dej) și Gh. Buzesko (Munca invalizi Cluj) din cooperativele meșteșugărești; Maria Tereza Rusu (com. Palasca) și Tr. Ivan (com. Geaca) — sate. **(N. D.)**

INAUGURAREA, PRIN CROS, A EDIȚIEI DE VARĂ

Consiliul municipal pentru educație fizică și sport din Mediaș, în colaborare cu organizația pionierilor, cu organizațiile U.T.C. și cu consiliul municipal al sindicatelor, a organizat o reușită întrecere de cros. Manifestarea a deschis ediția de vară a „Cupei tineretului". La start au fost prezenți peste 700 de concurenți din școlile de toate gradele, precum și din întreprinderile și instituțiile mediașene. Printre cîștigători sînt elevii O. Bădic, P. Popa, H. Wagner și V. Cioc — la juniori, precum și M. Ivanov — la seniori.

Z. RIȘNOVEANU — coresp.

ASTĂZI SE DĂ STARTUL ÎN CEA DE A XVI-a EDIȚIE A DIVIZIEI A DE HANDBAL

● Partide interesante chiar din prima etapă!

Așadar, începînd de astăzi și pînă în primele zile ale lunii iunie, componenții celor 24 de echipe care activează în primul eșalon al handbalului nostru vor lupta pentru cucerirea titlurilor de campioni ai țării (la masculin și feminin) în cadrul celei de a XVI-a ediții a diviziei A.

Referindu-ne la prima etapă a noii ediții, trebuie să subliniem prezența pe afișul rundei a cîtorva meciuri interesante. La masculin, **Știința Bacău**, o echipă care reprezintă, de fapt, combinata fostelor formații S. C. Bacău și Știința, primește replica lui **Dinamo București**, într-o partidă în care elevii antrenorului emerit Oprea Vlase pornesc, totuși, cu șanse mai mari. La fel de interesant se anunță și jocul **Minaur Baia Mare — Politehnica Timișoara**, ca și întîlnirea dintre formațiile studențești **Universitatea București — C.S.U. Galați** (teren Ghencea, de la ora 17.15). La feminin, reținem atenția partidele dintre **Universitatea București** și **Confecția** (teren Constructorul, ora 10,15) și **I.E.F.S. — Voința Odorhei** (teren Tineretului, ora 11,30). În sfîrșit, am mai nota și derby-ul timișorean **Universitatea — Constructorul**, care se anunță spectaculos și interesant.

Fază spectaculoasă la semicercul echipei Steaua. Șutează Hornea *de la C.S.U. Galați*

Meci feminin de popice, la Budapesta

ROMÂNIA — UNGARIA
2702 p. d. — 2507 p. d.

Sîmbătă după-amiază s-a desfășurat, la Budapesta, întîlnirea amicală feminină de popice **Ungaria —România**. Reprezentativa țării noastre a obținut o confortabilă victorie, cu scorul de 2702 p.d. — 2507 p.d. Cele mai bune jucătoare românce: **Vasilica Pintea, Elisabeta Silaghi** (cîte 483 p.d.) și **Ana Petrescu** (463 p.d.).

Turneul final al campionatului feminin de volei

ÎNVINGÎND PE DINAMO, RAPID DIN NOU CAMPIOANĂ

CONSTANȚA, 30 (prin telefon). În sala sporturilor din localitate a luat sfîrșit turneul final al campionatului feminin de volei, la care au participat primele șase formații ale Diviziei A.

Ultima etapă a avut drept cap de afiș întîlnirea dintre echipele **Rapid** și **Dinamo**, partidă hotărîtoare pentru desemnarea echipei campioane a țării. Era de așteptat să asistăm, împreună cu publicul constănțean, care a umplut și de data aceasta sala, la un joc de ridicat nivel tehnic și spectacular, dar lucrurile nu s-au petrecut chiar așa. Poate și din cauza mizei mari, care și-a pus serios amprenta pe evoluția ambelor echipe, dar mai cu seamă a celei dinamoviste, care a fost dominată de la început de emoție și nu a izbutit să dea randamentul obișnuit. În schimb, rapidistele — care nu lăsaseră o impresie prea bună în partidele anterioare — au fost ceva mai calme, au luptat cu multă ardoare și s-au eliberat curînd de acest element psihologic, care este miza. **Rapid** a acționat mai coerent, cîștigînd pînă la urmă cu **3—1 (10, —11, 7, 10)**.

Greselile săvîrșite de dinamoviste la preluarea serviciului și la efectuarea apărării la fileu au fost cauzele principale care au dus la o evoluție de nivel inferior și la pierderea primului set. Impulsionată de acest parțial succes, echipa campioană a debutat cu brio și în setul al doilea, conducînd cu 5—0, avantaj ce avea, pînă la urmă, să se dovedească inconsistent, deoarece elevele lui **Davila Plocon** au slăbit puțin ritmul, relaxîndu-se prea devreme și facilitînd remontarea psihică a adversarelor. Dinamo a răsturnat spectaculos situația, realizînd 10 puncte consecutiv, grație unei apărări la fileu mai ermetice și mai mobile, precum și unor izbînzi în atac. Încercările Rapidului de a accelera cursa de urmărire s-au izbit de un blocaj hotărît, care avea să restabilească egalitatea la seturi. A fost.

Aurelian BREBEANU
Cornel POPA-coresp. județean

(Continuare în pag. a 4-a)

CAMPIONATELE REPUBLICANE DE BASCHET

VOINȚA A ÎNVINS PE RAPID, DUPĂ PRELUNGIRI

C. S. U. GALAȚI, PERFORMERA ZILEI

Campionatele republicane de baschet au continuat ieri în sala Floreasca prin meciurile etapei a 23-a. Iată rezultatele și unele amănunte:

FEMININ, GRUPA 1—6

I.E.F.S. — UNIVERSITATEA TIMIȘOARA 85—67 (43—40). 31 de [illegible] marcate în primele șase [illegible]te (19—12 pentru I.E.F.S.) — [illegible] început extrem de promi[illegible] partidă, mai ales că a[illegible] s-au întrecut în a e[illegible]t toate virtuțile unui baschet rapid, spectaculos și variat. Bucureștencele se depășesc, însă, pe ele însele și pînă în minutul 15 realizează 40—22. De acum începe „momentul" timișorencelor care reușesc, pînă la sfîrșitul reprizei, o spectaculoasă apropiere de adversarele lor, iar Goian, Czmor și Villanyi se remarcă cu deosebire. Dar, iată că începutul reprizei secunde marchează din nou revenirea bucureștencelor în prim planul partidei. Este rîndul jucătoarelor Giurea, Mihalic și Szabo să se impună și — prin bune prestații — să aducă victoria echipei lor. Au marcat: Balai 13, Tita 10, Szabo 9, Giurea 22, Mihalic 24, Basarabia 7, pentru I.E.F.S., respectiv Goian 36, Diaconescu 6, Czmor 8, Doboși 4, Villanyi 9, Constantinescu 4. Au arbitrat bine I. Dinescu și S. Filoti.

VOINȚA BUCUREȘTI — RAPID BUCUREȘTI 75—74 (37—37, 64—64)

POLITEHNICA BUCUREȘTI — UNIVERSITATEA CLUJ 82—68 (38—25).

MASCULIN, GRUPA 7—12

C.S.U. GALAȚI — RAPID BUCUREȘTI 82—75 (42—41)). Chiar de la începutul acestei partide (extrem de disputată) studenții au dorit cu tot dinadinsul să arate că nu sînt victime sigure, iar intenția le-a reușit: ei au condus permanent de-a lungul meciului, uneori destul de autoritar (18—8 în min. 8). Bucureștenii au încercat să egaleze, dar nu au putut realiza decît reducerea scorului, așa cum s-a întîmplat la sfîrșitul primei reprize. Dar, cu un final mult mai bun și cu un realizator în zi mare (R. Martinescu — 28 p), oaspeții au realizat victoria, pe deplin meritată. Au marcat: Magoș 13, D. Martinescu 10, Baltag 10, Răileanu 2, R. Martinescu 28, Tudose 2, Moraru 17 pentru C.S.U., respectiv Vintilă 6, Stănescu 15, Bulancea 6, Tursugian 2, Cr. Popescu 24, Predulea 8, Vlădescu 14. Au arbitrat bine I. Petruțiu și I. Szabo.

POLITEHNICA CLUJ — I.C.H.F. 61—77 (33—34). Întîlnirea a plăcut mai ales în prima parte, adică atunci cînd nici una dintre combatante nu a reușit să ia o opțiune serioasă asupra victoriei. Scorul a alternat în această perioadă la diferențe mici. În schimb, în repriza a doua baschetbaliștii de la I.C.H.F. și-au intrat din ce în ce mai mult în mînă, ei izbutind coșuri prețioase prin aruncări din toate pozițiile și, detașîndu-se, astfel, în învingători. Au înscris: Antonescu 2, Dikay 6, Bulat 6, Fl. Nicolescu 22, Tudosi 21, Atanasiu 12, Cîmpeanu 8 pentru I.C.H.F., respectiv Crăciun 14, Roman 16, Olosuteanu 1, Diaconu 3, Barna 10, S. Vidican 6, A. Vidican 2, Voicu 9. Au arbitrat bine N. Iliescu și A. Caraman.

VOINȚA TIMIȘOARA — POLITEHNICA BUCUREȘTI 64—69 (28—29). În minutul 23: 34—31, în minutul 26: 40—33, în minutul 28: 48—39 pentru Voința Timișoara, după o primă repriză „cuminte" sub toate aspectele. Din acest moment, însă, a urmat căderea psihologică și fizică a timișorenilor, care nu au fost capabili să-și asume responsabilitatea parcurgerii unui drum spre o victorie ce le surîdea. Timp de patru minute, ei nu au marcat nici un punct, primind — în schimb — nouă și fiind, astfel, egalați. Simplă formalitate în continuare pentru studenții bucureșteni să-și apropie victoria. Au înscris: Szell 24, Șerbănescu 6, Dudescu 23, Rusu 4, Troacă 2, Dragnea 10 pentru Politehnica, respectiv Iancea 7, Viciu 20, Ondreicovics 2, Lup 20, Pescaru 11, Csordas 4. Au arbitrat bine C. Negulescu și Em. Nicolescu.

Radu TIMOFTE

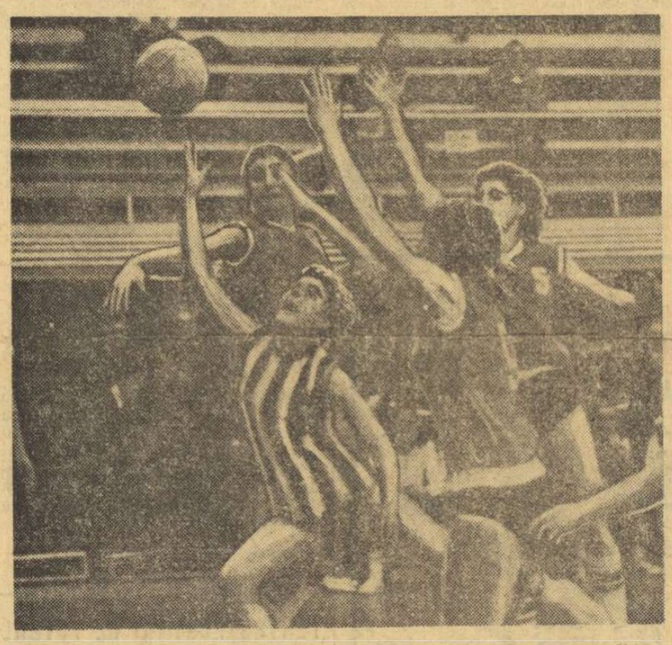

O spectaculoasă pătrundere a clujencei Irina Szekely. *Fază din meciul Politehnica —„U" Cluj*
Foto : ȘT. CIOTLOȘ

ECHIPELE ROMÂNIEI PENTRU C. E. DE TENIS DE MASĂ

În vederea definitivării echipelor României care vor participa la campionatele europene de tenis de masă, programate la Novi Sad (Iugoslavia), între 6 și 13 aprilie, antrenorii loturilor noastre, Ella Constantinescu și Ion Pop, au organizat în cursul săptămînii două concursuri de verificare și selecție. Iată clasamentele: **concursul I, fete** (au luat parte și cîțiva jucători): 1. Ancel 9 victorii, 2. **Maria Alexandru** 7 v, 3. Danielis 7 v, 4. Podgoreanu 5 v, 5. **Magdalena Lesai** 4 v, 6. Teodorescu 4 v, 7. **Eleonora Vlaicov** 3 v, 8. Bodea 3 v, 9. **Camelia Filimon** 1 v 10. **Ligia Lupu** 0 v; **băieți**: 1. Panait 6 v, 2. Doboși 5 v, 3. Giurgiucă 4 v, 4. Luchian 4 v, 5. Gheorghe 3 v, 6. Firănescu 3 v, 7. Ovanez 2 v, 8. Romanescu 1 v, **Concursul al II-lea, fete**: 1. Dinu 5 v, 2. **Eleonora Vlaicov** 4 v, 3. **Magdalena Lesai** 4 v, 4. Podgoreanu 3 v, 5. Bodea 3 v, 6. **Camelia Filimon** 2 v, 7. **Ligia Lupu** 0 v; **băieți**: 1. Doboși 8 v, 2. Ovanez 8 v, 3. Gheorghe 7 v, 4. Panait 6 v, 5. Firănescu 5 v, 6. Giurgiucă 4 v, 7. Luchian 3 v, 8. Ancel 2 v, 9. Romanescu 1 v, 10. Danielis 1 v.

Pe baza rezultatelor obținute, cei doi antrenori au alcătuit pentru Novi Sad următoarele reprezentative: **fete: Maria Alexandru, Eleonora Vlaicov, Magdalena Lesai, băieți: Șerban Doboși, Teodor Gheorghe, Ion Panait, Dorin Giurgiucă.**

CRITERIUL TINERETULUI LA BOX

O FINALĂ REUȘITĂ

GALAȚI, 30 (prin telefon). Sîmbătă seară, în fața unor tribune pline, au avut loc, în Sala sporturilor din localitate finalele Criteriului tineretului la box. Așa cum era de așteptat, meciurile au constituit un spectacol sportiv de calitate, cei 22 de finaliști fiind aplaudați de iubitorii sportului cu mănuși din Galați, cărora li s-au adăugat și mulți brăileni. Aceștia din urmă nu au regretat deplasarea făcută, favoritul lor Nițâ Robu cîștigînd întîlnirea cu gălățeanul Nicolae Stoenescu, medaliatul cu aur al ediției de anul trecut.

Fostul campion de juniori la semimuscă, Paul Dragu (Steaua), a terminat și de data aceasta învingător în fața lui Duran Rusid (Voința Constanța), dar succesul său nu a mai fost așa de clar ca în precedentele întîlniri. Duran a făcut o partidă bună, surprinzîndu-l deseori cu croșee la față pe adversarul său. O altă partidă așteptată cu deosebit interes, cea dintre semiușorii Vergil Sîrbu (Dinamo Brașov) și Florian Ghiță (Electroputere Craiova). Deși Florian Ghiță a evoluat pentru prima dată într-o competiție la această categorie, el a confirmat așteptările, învingîndu-l pe fostul titular la 60 kg.

Iată celelalte rezultate: **cat. cocoș**: Constantin Buzduceanu (Șc. sp. Olimpia Craiova) b.p. Ionel Gheorghe (Box club Brăila), **cat. pană**: Adrian Turcitu (C.S.M. Craiova) b.p. Titi Tudor (Rafinorul Ploiești), **cat. ușoară**: Carol Hajnal (Metalul Salonta) b.p. Mihai Hozo (U. M. Timișoara), **cat. semimijlocie**: Damian Cimpoiesu (Dinamo Brașov) b.p. Ion Duț Truță (Șc. sp. Viitorul București), **cat. mijlocie mică**: Costache Ciochină (Box club Brăila) b.p. Paul Papp (C. S. Baia Mare), **cat. mijlocie**: Aurel Stana (C.F.R. Timișoara) b.p. Grigore Sasu (Metalul Suceava), **cat. semigrea**: Mircea Simon (Dinamo București) b. ab. I. Ion Stefaniuc (C.S.M. Cluj), **cat. grea**: Costică Dafinoiu (Box club Brăila) b. ab. I Gică Axente (Dunărea Galați).

Mihai TRANCA
Petre HENȚ

MOMENT SOLEMN LA CLUBUL STEAUA

DEPUNEREA JURĂMÎNTULUI MILITAR DE CĂTRE TINERII SPORTIVI

Ieri, într-un cadru festiv, a avut loc, la Clubul sportiv al armatei, Steaua, ceremonia depunerii jurămîntului militar de către tinerii ostași care își satisfac stagiul militar.

Momentul a constituit o adevărată sărbătoare pentru toți membrii clubului. Printre cei ce au jurat credință nestrămutată poporului român și patriei socialiste s-au aflat o serie de sportivi componenți ai loturilor noastre reprezentative: Ciurma Marcu, Ilie Simion *(caiac-canoe)*, Walter Lambertus *(canotaj)*, Marin Mustață, Nicolae Cursaru, Ștefan Moise *(scrimă)* Victor Prențu *(lupte)*, *precum și tineri ce acum bat la porțile consacrării sportive:* Traian Stoica, Eremia Șmulanschi *(fotbal)*, Ion Ciobotaru *(lupte)*.

Deși călîți în focul disputelor sportive, toți au fost stăpîniți de emoție, de mîndria de a fi ostaș al patriei, de hotărîrea ca în viitor să nu precupețească nici un efort pentru îndeplinirea obiectivelor ce le au în față, de dorința de a urca cît mai curînd noi trepte în ierarhia sportivă internațională.

Aspectul sărbătoresc al acestei ceremonii a fost întregit și de prezența unor sportivi și antrenori de frunte ai clubului Steaua și ai țării: C. Gruiescu *— campion european*, Ion Baciu *— campion mondial*, Alec Năstac *— vicecampion european*, Alexandru Penciu și Nicolae Gheondea *— maeștri emeriți ai sportului, profesori, elevi și pionieri din școlile patronate de clubul Steaua.*

Un moment dintr-un joc între formațiile bucureștene Sportul studențesc și Dinamo: Tănăsescu, Fl. Dumitrescu și Lucescu *în fața portarului* Ion Vasile, *care va rezolva situația. Să vedem ce va fi astăzi în această dispută tradițională...*

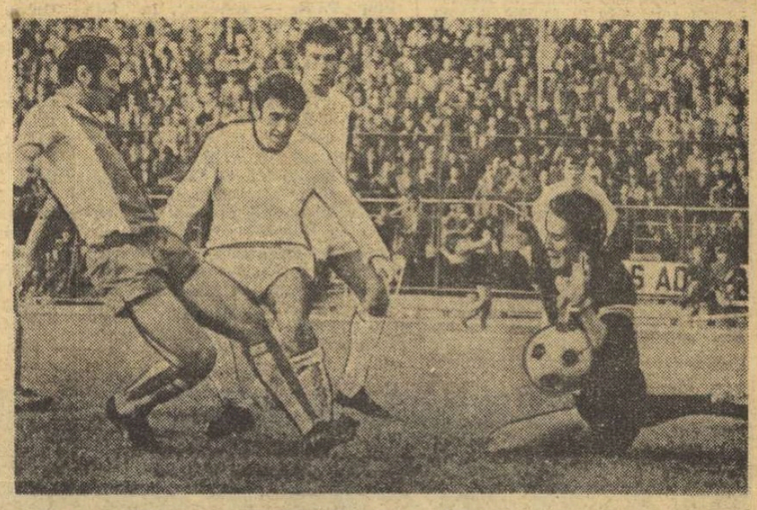

ASTĂZI, A XXII-a ETAPĂ A DIVIZIEI A, LA FOTBAL

DIN NOU DISPUTE DE REAL INTERES

● Primul cuplaj interbucureștean al sezonului ● La Cluj, un pasionant „derby al codașelor" ● Dorim o etapă dominată de sportivitate și „fair-play"

După runda de miercuri ne întîlnim, astăzi, iarăși, cu Divizia A! A XXII-a etapă, care programează, de asemenea, multe jocuri de real interes și mare importanță pentru viitorul clasamentului. Această a 5-a manșă de primăvară este dominată de derby-urile Bucureștiului care, indiferent de pozițiile celor patru reprezentante ale Capitalei, au oferit mereu lupte spectaculoase și pline de suspans. Ceea ce, probabil, vom consemna și în această după-amiază!...

Rapid — Steaua și **Sportul studențesc — Dinamo** ar fi, deci, primele partide ale zilei. E greu de dat un pronostic în aceste dispute. Rapidul are moralul ultimului punct obținut miercuri la Cluj, Steaua mizează pe reintrarea cîtorva piese de bază; Dinamo vrea să frîngă tradiția ultimelor trei rezultate din campionat cu Sportul studențesc, studenții se gîndesc că un eventual eșec i-ar umple de neliniște. Logic, deci, partide cu trei variante posibile!

Duel pasionant pe Someș. Prima șansă revine, desigur, gazdelor (C.F.R. Cluj), însă băcăuanii nu au uitat că în ultima lor deplasare au obținut o remiză de speranță tot în fața unei echipe amenințată de retrogradare, la Ploiești.

Sigur, etapa de duminică se va juca și în funcție de rezultatele de miercuri. Iar din acest punct de vedere partidele **Steagul roșu — F. C. Constanța, Politehnica Timișoara — Politehnica Iași** și **A.S.A. Tg. Mureș — F. C. Argeș** par a fi la discreția gazdelor, atît de aplaudate la mijlocul săptămînii. Și totuși...

Cu oarecari emoții vor juca, acasă, **Petrolul** și **Jiul** în compania rezițienilor și, respectiv, arădenilor, chiar dacă **C.S.M. și U.T.A. n-au** străluc**it** în ultima etapă. Ar mai rămîne meciul din fieful liderului, **derbyul studențesc dintre craioveni și clujeni**. Teoretic, echipa locală, care și-a redobîndit la Iași un moral solid, nu are temei să se gîndească la surprize neplăcute. Numai că „U" Cluj a reușit în acest retur trei puncte pe terenuri străine, în două partide, și va dori să-și continue această cursă frumoasă.

PROGRAMUL ETAPEI

C.F.R. CLUJ	—	S. C. BACĂU
STEAGUL ROȘU	—	F. C. CONSTANȚA
A.S.A. TG. MUREȘ	—	F. C. ARGEȘ
UNIV. CRAIOVA	—	„U" CLUJ
JIUL	—	U. T. A.
PETROLUL	—	C.S.M. REȘIȚA
„POLI" TIMIȘOARA	—	POLITEHNICA IAȘI
RAPID (Stadion „23 August")	—	STEAUA
SPORTUL STUDENȚESC (Stadion „23 August")	—	DINAMO

Toate partidele încep la ora 16, cu excepția întîlnirii Sportul studențesc — Dinamo, programată la ora 17,45.

Dincolo de toate perspectivele clasamentului, dincolo de marile semne de întrebare, vrem să credem că această a XXII-a etapă va fi, în primul rînd, o rundă dominată de fair-play. Pentru că, în fond, dincolo de tensiunea luptei pentru puncte, fotbalul nostru își reclamă și saltul său valoric. Să-l așteptăm chiar de astăzi!

CLASAMENTUL ÎNAINTEA PARTIDELOR DE ASTĂZI

1. UNIV. CRAIOVA	21	13	4	4	43—23	30
2. Dinamo	21	10	5	6	30—22	25
3. F.C. Constanța	21	10	4	7	35—26	24
4. Steaua	21	9	5	7	27—20	23
5. F.C. Argeș	21	10	3	8	32—32	23
6. U.T.A.	21	10	3	8	23—24	23
7. Steagul roșu	21	9	4	8	24—18	22
8. C.S.M. Reșița	21	7	8	6	29—25	22
9. A.S.A. Tg. Mureș	21	9	4	8	27—33	22
10. „U" Cluj	21	8	5	8	18—17	21
11. Jiul	21	8	4	9	26—24	20
12. Poli. Timișoara	21	6	8	7	22—24	20
13. Sportul stud.	21	8	3	10	28—26	19
14. Rapid	21	6	6	9	19—26	18
15. Petrolul	21	6	5	10	18—27	17
16. C.F.R. Cluj	21	6	5	10	21—35	17
17. S.C. Bacău	21	6	4	11	21—31	16
18. Politehnica Iași	21	7	2	12	22—33	16

CEL DE-AL 8-LEA... NUNWEILLER

În urmă cu două săptămîni, numărul membrilor familiei Nunweiller a crescut cu unu! Noul născut, Eduard, este băiatul lui Lică Nunweiller. „Sînt foarte fericit, ne mărturisea zilele trecute fostul internațional dinamovist, că cele două fete ale mele au acum un frățior. Desigur, vreau ca Eduard să joace fotbal și să devină un fotbalist valoros, care să ducă mai departe ștafeta familiei".

Apropo de nașterea celui de-al 8-lea Nunweiller, considerăm că nu este lipsit de interes să reamintim „lista" celor șapte frați. Primul dintre ei, Constantin, s-a născut în anul 1932. A jucat fotbal la echipa Progresul-Justiție, în Divizia C. A practicat cu succes boxul, înotul și polo-ul. Al doilea băiat în familia lui Johan și Rozalia Nunweiller, Dumitru, a fost component al formației de rezerve a clubului Dinamo. A mai activat la echipele Metalul București, Dinamo Obor și C.S.M. Suceava.

Cel de-al treilea Nunweiller, Ion, nu are, credem, nevoie de prezentări suplimentare. Ani de zile stîlp al apărării dinamoviste, Nelu a îmbrăcat de 40 de ori și tricoul primei reprezentative naționale. În primul an de antrenorat, a reușit să cîștige, cu Dinamo, campionatul!

Nunweiller IV, Lică, tatăl noului născut, a jucat foarte multă vreme în linia defensivă a echipei Dinamo, alcătuind cuplul fundașilor centrali, împreună cu fratele său, Nelu. Actualmente, este antrenor la centrul de copii și juniori din șos. Ștefan cel Mare.

Nunweiller V, Victor, a jucat, respectînd tradiția familiei, tot la Dinamo și, la fel ca frații săi, tot pe un post din defensivă: portar. Într-un meci contînd pentru „Cupa României", disputat la Galați, în compania Universității Cluj, în „11"-le echipei Dinamo București, au evoluat, pentru prima și ultima dată, patru frați din „dinastia" Nunweiller-ilor: Nelu, Lică, Victor și Radu. Ultimul, „numerotat" cu VI în familie, este singurul dintre frați care nu a jucat în linia defensivă. Radu este considerat de frații săi cel mai talentat dintre ei...

Nunweiller VII, Eduard, după cîțiva ani de fotbal, timp în care a făcut parte din echipa de juniori a clubului Dinamo, a abandonat sportul, dedicîndu-se studiului. Astăzi, ultimul băiat al Rozaliei și al lui Johan Nunweiller este student la Academia de studii economice, facultate absolvită și de Victor.

Acestea sînt, pe scurt, fișele personale ale celor 7 frați Nunweiller, sportivi remarcabili, care au purtat cu succes tricourile clubului Dinamo, iar trei dintre ei și pe cele ale reprezentativei naționale A...

Dumitru VIȘAN

MAGAZIN Sportul

ÎNTREAGA FAMILIE, „PE RECEPȚIE"

„Aici YO4WU, apel general, apel general, aici YO4WU, Sever, Galați România". Apelul este repetat de cîteva ori. Nu trec decît cîteva minute și el este interceptat de un alt radioamator, tocmai din America de nord. Între cei doi are loc apoi, un dialog interesant privind pasiunea comună care i-a adus „față în față" prin intermediul undelor.

Îl urmăresc în tăcere pe inginerul Sever Diaconu, a cărui fizionomie exprimă sentimentul satisfacției depline. Poartă conversație, cînd în limba engleză, cînd în franceză, cînd în italiană, limbi pe care le stăpînește aproape perfect.

În sfîrșit, convorbirea cu John se termină. Sever Diaconu trece din nou pe „recepție", dar de această dată pentru a răspunde întrebărilor mele. Mai întîi, aflu că „microbul" radiofoniei l-a contractat la vîrsta de 9 ani, iar la 15 ani a realizat primul aparat de radio în acceptiunea termenului. Abordează radio-amatorismul ca sport de performanță în anul 1958, pentru ca, un an mai tîrziu, la sediul radio-clubului din Galați (atunci înființat), să stabilească împreună cu G. Schumschi și M. Dobrescu, prima legătură prin radio (de după război) cu stația radio-clubului central din Sofia. Atacă atunci cu curaj drumul sinuos al marii performanțe. Talentul, voința și cunoștințele în domeniul radiofoniei și telegrafiei (calități indispensabile unui

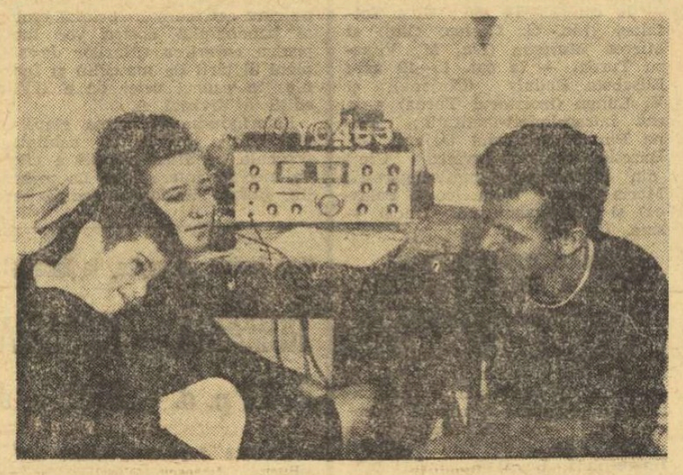

radioamator) îl impun atenției, el devenind în anul 1971 maestru al sportului.

Palmaresul sportiv al inginerului Diaconu este de-a dreptul impresionant. A stabilit contacte prin radio cu propria sa stație cu un număr de peste 225 de țări (toate confirmate), din cele 350 cîte figurează pe hărțile mapamondului: este cîștigătorul a numeroase concursuri de o deosebită complexitate și importanță cum ar fi de pildă, concursurile americane ARRL și WWDXC, REF (francez), RSGB (englez) și încă multe altele.

Despre unele dintre performanțele realizate, maestrul sportului Sever Diaconu mi-a vorbit cu un sentiment de nostalgie: „Poate, pentru că au fost ceva mai dificile și mai spectaculoase" — a încercat el să-mi explice. Printre acestea se numără legăturile cu stațiile expedițiilor științifice de la pol (Mirnîi, Antarctida, Mauwsen), cu eminentul om de știință care a fost Ernst Erenkel, cu primul spărgător de gheață atomic „Lenin". De asemenea, nu poate fi uitat episodul de acum cîțiva ani, cînd timp de 40 de ore a lucrat continuu pentru căutarea și aducerea unui medicament din străinătate pentru un bolnav din țara noastră, sau orele de veghe din timpul calamităților naturale care s-au abătut asupra majorității județelor.

Printre cele mai inedite amănunte pe care le-am aflat, se numără încă

faptul că, atît soția sa cît și fiul lor, sînt radioamatori tot atît de pasionați ca și capul familiei. Astfel, soția sa, inginera Maria Diaconu, urmează să susțină în această lună examenul pentru promovare a clasei a II-a de clasificare (este și ea cîștigătoarea unor concursuri pentru clasa juniori), iar Alen, elev în clasa a III-a elementară este, deocamdată, un fervent cursant al centrului de radio de la casa pionierilor.

Și, pentru că tot sîntem în sfera confidențelor, este interesant să amintesc că inginerul Diaconu este și un pasionat inventator și inovator. Din păcate, unele dintre ideile sale cu aplicabilitate în domeniul sportului, cum ar fi de pildă, aparatul pentru înregistrarea punctajului la scrimă și țusele luminoase ale terenului de tenis de cîmp, nu au putut fi valorificate pînă în prezent. Nu se găsește oare nimeni să-l ajute?

T. SIRIOPOL

UN SECOL DE LA LANSAREA PRIMULUI AEROSTAT ÎN BUCUREȘTI

În mai multe țări din Europa și America este pe cale să reînvie un sport care acum aproape 200 de ani era „la modă". Ne referim la zborul cu baloane libere, cunoscute și sub numele de aerostate.

Reamintim că, în primăvara anului trecut, a avut loc un important concurs internațional la Albuquerque (New Mexico) în Statele Unite. Competiții importante — urmărite de numeroși spectatori — s-au desfășurat, recent, în Anglia, R. F. Germania, Polonia etc.

Și în țara noastră „balonismul" are o istorie interesantă. Astfel, peste puțin timp, se împlinesc 100 de ani de la prima ascensiune a unui balon, cu pasageri în navelă, printre aceștia fiind și ziaristul Grigore Ventura. Inițiatorul zborului a fost inginerul francez Villemont, angajat, pe atunci, la societatea de gaz aerian din București.

Pentru a realiza temerarea lui performanță, la începutul anului 1874 Villemont pleacă la Paris unde, după planurile întocmite de el, i se confecționează un balon cu o capacitate de 1 494 mc, căruia îi dă numele de „Mihai Viteazul" și cu care face, mai întîi, un zbor de încercare cu cinci pasageri. Ascensiunea a avut loc în ziua de 27 martie 1874, pornind de la uzina de gaz din cartierul parizian La Villette. După ce a atins 2 800 m altitudine, parcurgînd peste 90 km, balonul a coborît pe un cîmp din apropierea orașului Vic-sur-Aisne.

După trei zile, balonul, împreună cu accesoriile sale, a fost trimis la București, unde, în lunile următoare a executat mai multe ascensiuni. Prima a avut loc la 4 iunie 1874 cînd balonul „Mihai Viteazul" purtînd — pe lîngă pasageri — un drapel tricolor s-a ridicat pînă la înălțimea de 3 000 de metri, apoi a coborît în dreptul satului Vărăști (jud. Ilfov) fără nici o dificultate.

La împlinirea unui secol de la prima ascensiune a unui balon liber, evenimentul trebuie să fie privit nu numai ca o performanță curajoasă a trecutului, ci și prin prisma viitoarelor ascensiuni de acest fel, construirea aerostatelor dirijabile fiind din nou în actualitate.

Prof. dr. **Constantin SIMIONESCU**

Inscripție la o fotografie

DUPĂ DOUĂ DECENII...

Vasile Chelaru, Dumitru Mustață, Jacques Istrate, Andrei Vilcea — iată una dintre cele mai redutabile echipe de sabie din scrima românească, cu două decenii în urmă! Echipa clubului Steaua domina — ca și acum — scena scrimei autohtone,

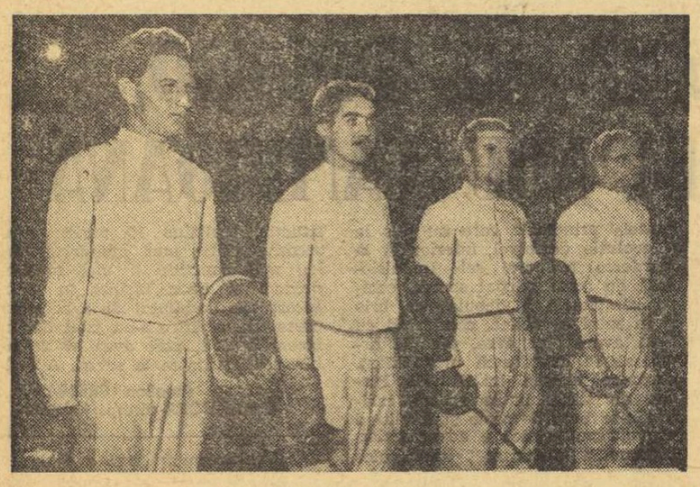

realizînd apreciate spectacole sportive...

Ce s-a întîmplat după două decenii cu acest „4" de aur al mușchetarilor sabreri?

În totalitatea lui, a rămas credincios sportului de performanță, dar într-o altă ipostază: aceea a antrenorilor. Se cuvine, însă, să subliniem — antrenori de înaltă calitate.

● **VASILE CHELARU** s-a specializat în floretă (probă în care evoluase, de altfel, cu excelente rezultate și ca sportiv), pregătind într-o primă etapă, scrimerii ploieșteni, apoi pe cei de la „Viitorul" și paralel ai lotului republican. Într-o foarte mare măsură floreta nr. 1 a țării, maestrul emerit al sportului **Mihai Țiu** este creația sa. În prezent, se știe, Vasile Chelaru este antrenorul principal al lotului masculin de floretă.

● **DUMITRU MUSTAȚĂ** a fost promovat ca antrenor la clubul său, Steaua. Este calitatea pe care o deține și în momentul de față, împreună cu cea de antrenor al lotului republican de sabie. La „clasa" antrenorului Mustață se formează acum o garnitură cu mari talente, care promite încă în acest an, rezultate foarte frumoase: **Cornel Marin, Ionică Pop, Marin Mustață...**

● **JACQUES ISTRATE** a activat ca antrenor în cadrul asociației sportive C.P.M.B., care a devenit una din pepinierele scrimei bucureștene de performanță, apoi la clubul I.E.F.S. Ambiția sa (și a colegilor mai tineri de antrenorat de aici) este de a face din secția Institutului de Educație Fizică și Sport principala adversară a primului nostru club de scrimă. Steaua. Un deziderat care este pe cale de realizare...

● În fine, **ANDREI VÎLCEA** și el credincios clubului în care a trăit cele mai mari satisfacții, își continuă activitatea la Steaua, ca antrenor principal, paralel cu munca — nu mai puțin susținută — în cadrul lotului republican feminin de floretă. De numele lui Andrei Vîlcea se leagă cîteva performanțe notabile în scrima noastră: medalia de aur la C.M. din Argentina (1962) obținută de **Olga Orban-Szabo**, medalii de aur la C.M. din Cuba (1969) prin echipa reprezentativă și la Universiada de la Moscova (1973), cu echipa României.

Tiberiu STAMA

OMUL ADÎNCURILOR

În lupta neîncetată dintre om și natură, granița imposibilului se depărtează cu încetul. Cu un sfert de veac în urmă, această frontieră mereu în mișcare a fost permutată și în adîncul apelor, unde F.I.S.S. — Federația internațională a sportului submarin — a început să consemneze performanțele obținute de scufundătorii „liberi", adică fără dotația unui aparat autonom de respirație (aqualang).

Primul record înregistrat aparține anului 1949 și a fost realizat în golful Neapole, de către italianul Raimondo Bucherra — 30 metri adîncime. Peste un deceniu, în 1960, un alt italian, Enzo Majorca, a atins adîncimea de 49 de metri în golful Siracuzei. A fost prima apariție a acestui sportiv fenomenal, după care el a început să-și îmbunătățească performanțele în mod continuu. Astfel în 1961 a atins 50 m., 1963 — 53 m. — 1964 — 53 m., 1965 — 54 m., 1966 — 62 m., 1967 — 64 m., 1968 — 69 m., 1969 — 72 m., 1970 — 74 m.

Recordul său ce părea fantastic a fost totuși depășit în același an de către francezul Jacques Mayoli, care a realizat în golful Tokyo o scufundare de 76 de metri. Numai că Majorca nu era omul care să se lase întrecut și imediat în anul următor recucerește coroana adîncurilor marine realizînd 77 de metri, iar în 1972 incredibila cifră de 78 de metri. Acest record durează și azi și după părerea specialiștilor nu va fi prea curînd depășit.

Cum a fost obținut recordul în ciuda pericolului ca sportivul să fie strivit de uriașa presiune a apei? În golful Onina din Sicilia, nu departe de Catania, o ambarcație de control a coborît în apă o frînghie cu lest în capăt terminată cu o inscripție pe pînză cu cifra 78. Alte inscripții arătau adîncimea de 30, 40 și 50 de metri, precauție absolut necesară pentru a indica scufundătorului nivelele la care prin mișcări specifice trebuia să-și regleze presiunea în special în zona urechilor. Majorca a smuls pînza cu inscripția 78, a luat-o cu sine în costum și a urcat către suprafață. Cu cîțiva metri înainte de a ajunge la ambarcație, din cauza diminuării presiunii oxigenului în singe, a leșinat cîteva secunde, dar și-a revenit imediat fiind apoi ridicat de asistenții săi. Coborîrea a durat 1 minut și 14 secunde, întreaga operație fiind cronometrată cu 2 min. 25 sec, — de asemenea un timp record al sportivului italian.

Enzo Majorca a fost îmbrăcat în costum de neopren, cu obișnuitele flotoare la picioare și o mască obișnuită. Ducea cu sine un lest de 25 kg. plumb.

CE VIITOR ARE SĂRITURA ÎN LUNGIME „CU TUMBĂ"?

Hans Lagerquist, cunoscut atlet suedez, specializat pînă acum în săritura cu prăjina, a încercat să sară în lungime cu ajutorul unui salt răsturnat. El a efectuat această „săritură cu tumbă", la cererea ziarului „F.I.B. — Actuels", în fața unei camere speciale de luat vederi.

Publicînd chinograma săriturii lui Lagerquist și bazîndu-se pe aprecierile personale ale sportivului, care încă de la primele încercări a stabilit cele mai bune performanțe personale, ziarul susține că, cu ajutorul noului stil de săritură va fi posibil să se ajungă și să se bată fantasticul record mondial al americanului Bob Beamon (8,90 m).

Igor Ter-Ovanesian, recordmanul european al probei, care îndeplinește actualmente funcția de antrenor secund al selecționatei de atletism a U.R.S.S., comentează în felul următor noua „descoperire" în atletismul mondial:

„Noile recorduri mondiale stimulează progresul în sport. În același timp însă, ele șochează adesea pe contemporani tocmai prin fantasticul lor, părînd uneori de neînchipuit, irealizabile. Cînd a sărit la Olimpiada de la Mexico 8,90 m, Beamon a paralizat, fără să vrea, dorința tuturor adversarilor săi de a se bate pentru recordul mondial. De altfel, în scurt timp, sportivul american a devenit victima propriei sale performanțe, pentru că se așteptă de la el o confirmare, dar ulterior Beamon nu a mai sărit decît 8,35 m.

Ar fi o naivitate să credem că atletismul va rămîne sub hipnoza recordului stabilit de Beamon. Rezultate remarcabile obțin americanul Randy Williams, sovieticul Valeri Podlujnii; dar deocamdată el se află la o distanță respectabilă de Beamon.

După cum se vede, Hans Lagerquist a dorit să-și încerce și el șansele. Despre atletul suedez și despre alți posibili adepți ai „saltului" trebuie să vorbim cu toată seriozitatea. Febra reclamei în jurul acestui stil nu a reușit încă să creeze o „epidemie", totuși datorită rolului activ al presei sportive, unii atleți au adoptat noua metodă, grăbind folosirea ei.

Trebuie să precizăm că „saltul" a fost asimilat și la noi. În urmă cu doi sau trei ani un tînăr antrenor sovietic, lucrînd cu o grupă mică de copii, și-a scris dizertația pe această temă. Se spune că mai întîi el a adîncit groapa cu o jumătate de metru, apoi a adus-o la nivelul obișnuit. Progresul participanților la experiment a fost de la 6 metri la 6,50 m, dar nu este exclus ca ameliorarea rezultatelor să se fi produs numai datorită creșterii volumului de antrenament.

Pentru a aduce discuția pe o bază științifică serioasă, trebuie să se facă mai întîi o analiză biomecanică amănunțită, să se verifice unghiurile zborului. Dar și fără această analiză este clar că săritura experimentată este mult mai periculoasă, mai riscantă decît procedeele clasice. O vor putea efectua numai cei cu o înaltă pregătire acrobatică. Nu întîmplător, pionierii acestui stil au fost aleși dintre săritorii cu prăjina. Cu toată frumusețea „tumbei" și neînfricarea îndrăzneților, trebuie neapărat să nu se uite cît de greu se menține echilibrul la aterizare. Aproape fiecare cădere poate provoca un traumatism grav. Nu vreau să înfricoșez pe nimeni. Pentru mine este limpede că a arunca anatema pe „salt" nu este drept, pentru că experimentul abia a început. Indiferent de poziția inovatoare sau conservatoare față de experiment a fiecărui sportiv, trebuie ca în adoptarea procedeului să se țină seama de securitatea atletului. Înainte ca „saltul" să devină o modă, trebuie să se învețe multe, să se ceară părerea celor mai competenți antrenori și să fie consultații și medicii...".

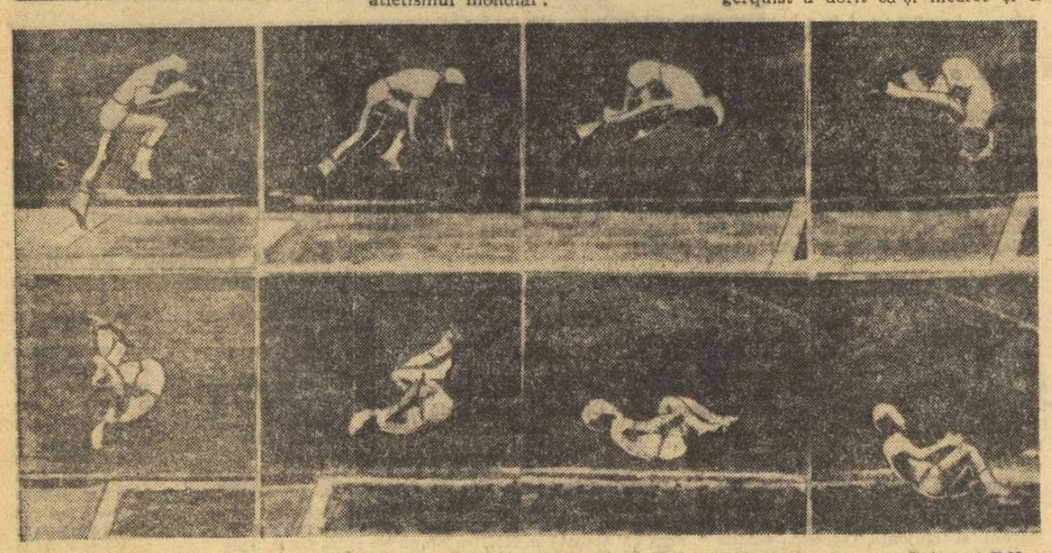

Chinograma noii sărituri în lungime „cu tumbă", efectuată de Hans Lagerquist — Foto: A.P.N.

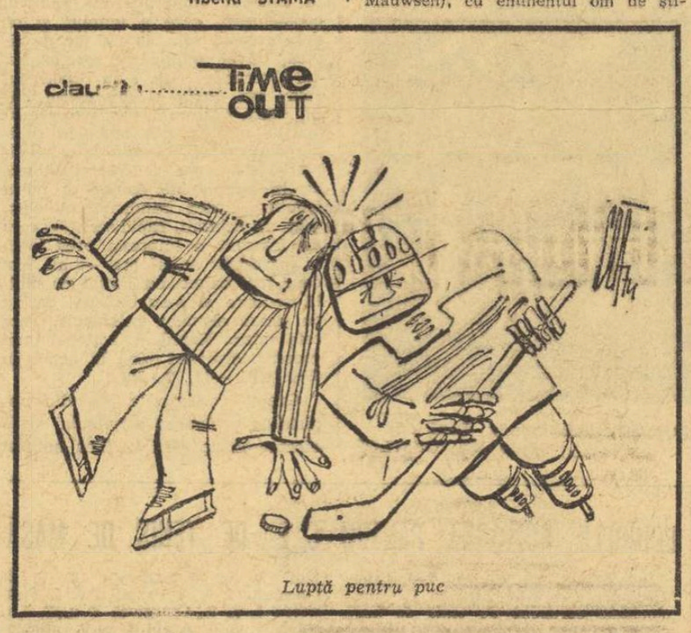

Luptă pentru puc

DE PATRU ANI, NEÎNVINSĂ PE TEREN PROPRIU!

Bayern München, campioana R.F. Germaniei, a ajuns la al 67-lea meci pe teren propriu, fără înfrîngere. Ultimul „accident" al formației lui Müller, Beckenbauer și Meyer s-a întîmplat la 28 martie 1970, cînd V.f.B. Stuttgart a reușit s-o învingă la limită, cu 2—1.

O „ACADEMIE" — ÎN PERU — PENTRU PORTARI DE FOTBAL

Fotbalul din Peru duce lipsă de portari la ora actuală și un inimos jucător de altă dată, din această țară, fost el însuși aparător de buturi — **Jose Soriano** — a hotărît să înființeze în localitatea Casagrande o „academie" deschisă tineretului care dorește să îmbrace tricoul cu nr. 1. El se bucură de sprijinul unei cooperative din localitate și de promisiunea unui fost mare portar argentinian, **Amadeo Carizzo**, așa încît speră să-și pună proiectul în aplicare încă pe la sfîrșitul lunii aprilie sau începutul lui mai. După cum afirmă Soriano, există de pe acum peste o mie de cereri dar el a hotărît să precizeze că va face o selecție foarte riguroasă și că nu va accepta decît tineri între 14 și 17 ani.

Soriano intenționează ca, în cazul în care numărul cererilor va spori și mai mult, să înființeze și o filială a „academiei" sale la Lima și să apeleze la o serie de foști jucători care au dobîndit o mare faimă la vremea lor, ca portarul sovietic **Lev Iașin** și spaniolul **Ricardo Zamora**.

258 DE PUNCTE ÎNTR-UN MECI DE BASCHET

Jucînd în deplasare, la Gand, echipa belgiană de baschet Racing-White a fost într-o formă deosebită de „coș", reușind să înscrie nu mai puțin de 128 de puncte.

Din păcate, ea nu s-a putut bucura de această reușită neobișnuită, întrucît adversara ei, Elite, s-a dovedit și mai... productivă, realizînd 130 de puncte.

Oricum, un meci în care s-au înscris 258 de puncte!

CĂRȚI NOI ÎN EDITURA STADION

PENTRU PROFESORII DE EDUCAȚIE FIZICĂ

Deseori, în coloanele ziarului nostru am dezbătut o problemă de interes major privind activitatea profesorilor de educație fizică: **necesitatea și utilitatea unui manual destinat acestei discipline.** Apariția în Editura Stadion a lucrării **„Lecții de educație fizică în liceu"**, aparținînd **prof. Ecaterina Ghimbra**, și destinată cadrelor didactice care predau la anul I, vine să suplinească, măcar în parte, golul existent, îmbogățind, totodată, literatura de specialitate. Bazîndu-și afirmațiile pe o bogată bibliografie și experiență la catedră, prof. E. Ghimbra și-a structurat volumul pe trei capitole, cuprinzînd indicații prețioase pentru profesori în ceea ce privește eșalonarea lecțiilor pe parcursul unui an de învățămînt, succesiunea temelor de lecții la disciplinele de bază, alcătuirea planurilor calendaristice și a celor de lecții. Numeroase scheme și chinograme vin în sprijinul afirmațiilor teoretice, ușurînd înțelegerea, aplicarea

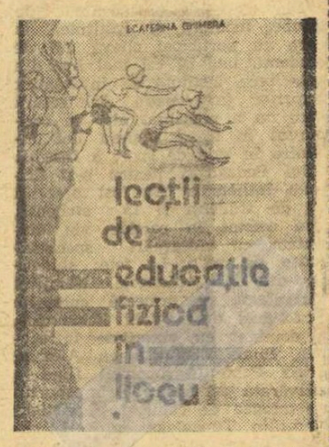

și rezolvarea practică a temelor propuse în programa școlară.

„Circuitul" ca procedeu în antrenamentul sportivului de performanță nu mai constituie o noutate. Utilizarea lui în educația fizică școlară — ținînd seama și de specificul diferit al sportului în școală față de cel de performanță — este mai rar întîlnită. Acest element constituie tema lucrării cunoscutului profesor, **Victor Tibacu**, intitulată: **„Circuitul în lecția de educație fizică"**. Autorul propune numeroase soluții originale, ce au ca urmare o sporire considerabilă a eficienței activității de educație fizică și sport în școală, precum și un efect favorabil asupra dezvoltării elevilor.

Rubrică redactată de:
Emanuel FANTANEANU

*) **Ecaterina Ghimbra, Lecții de educație fizică în liceu, Editura Stadion, 201 pag., 8,25 lei.**

) **Victor Tibacu, Circuitul în lecția de educație fizică, Editura Stadion, 298 pag., 8,50 lei.

— Ce mult mă iubește Costel: a văzut că vin!
Desen de G. BADEA

— Și pe care trebuie să-l nimerească?...
Desen de N. CLAUDIU

RĂSPUNDE Ion Poștașu

Ing. DAN PRECUP, BUCUREȘTI. Două „driblinguri" reușite:

** În recentul meci cu Franța, Be-

retta ne-a marcat un gol „ce n-a văzut Parisul". Nici... Rădăcanu!

** Atacantul, după ce a driblat cîțiva adversari, a pierdut controlul balonului, care a intrat în poartă.

A. PAULESCU, BUCUREȘTI. Evident, și doctorul C. Serpe, prin munca lui neobosită, prin lupta lui permanentă pentru ca băieții noștri să fie feriți de cea mai mică indispoziție, trebuie să primească felicitări pentru succesul handbaliștilor la C.M. Și a mai contribuit cineva la victoria jucătorilor noștri: dv. și sutele de mii de iubitori ai sportului de la noi, pe care băieții i-au „simțit" în fața televizoarelor și parcă le-au auzit bătăile inimilor, încărcate de emoții și de speranțe!

AUREL VLAD, PITEȘTI. Aveți dreptate. Un portar ne inspiră deplină siguranță, nu atunci cînd oprește goluri imparabile, ci cînd le oprește pe cele... parabile.

GEORGE DUMITRACHE, BÎRSAU. 1. Prima medalie olimpică de aur cucerită de un sportiv român a fost aceea obținută de Iosif Sîrbu, la tir, la J.O. de la Helsinki (1952). Olimpiadele moderne au început în 1894 (Atena).

N. DUNĂREANU, ORADEA. Ca și ceilalți jucători, Ilie Năstase a luat startul în „grupa roșie", cu o... zestre agonistică în turneele de la Roma, Paris, Wimbledon și Forest Hills, în 1973. Este vorba, deci, de un fel de bonificație, la acordarea căreia s-au avut în vedere numai aceste patru turnee.

MARIN PECU, BACĂU. De ce mă întrebați pe mine, dacă Sport Club Bacău are șanse să scape de retrogradare? Întrebați-i pe cei de la sport Club Bacău. În materia aceasta, răspunsul lor este mult mai competent decît al meu.

DUMITRU ȘELARU, REȘIȚA. Dv. susțineți că într-un meci de fotbal pot fi schimbați trei jucători (doi jucători de cîmp și portarul). Eu zic că numai doi jucători (inclusiv portarul). Facem... pariu?

ION GHINESCU, BOTENI. O urare pentru Cornel Penu:

Să fie de netrecut.
Să fie un „zid" real.
S-auzim c-a „reținut"
Chiar și... titlul mondial.

TRAIAN G., SIBIU. **„Am o mare rugăminte: să ajutați pe F. C. Șoimii Sibiu să intre în „A". Poate nici nu visați de unde atîta putere la dv.? Și totuși, e simplu: am citit că Rapidul îl consideră pe Dumitriu II „necorespunzător". În cazul acesta, rugați-l pe Dumitriu să sune la 31582 Sibiu și să vorbească cu fostul lui coechipier, Ion Ionescu, care se va bucura că a găsit cel mai autentic vîrf de atac. În felul acesta, F. C. Șoimii va intra în „A". Numai să nu ne pomenim că cei de la Rapid spun, ca într-o cunoscută anecdotă: „Păi dacă e așa de bun, nu-l mai dăm!".**

TUDOR ANGHEL, SATU NOU. 1. Portarul Plică a jucat, cu ani în urmă, la Steagul roșu. 2. Minerul Baia Mare a retrogradat din Divizia A de fotbal, după ediția 1964—65.

NELU QUINTUS, PLOIEȘTI. Apropo de o știre publicată la „Caleidoscop", potrivit căreia un englez a susținut împotriva unui australian o partidă de șah prin corespondență, care durează de 46 de ani:

Culmea cred c-ar fi,
După prima mansă,
Să-i vezi într-o zi
Gata de... revanșă.

ION MOGOȘ, BRAȘOV. Cupa cu care este dotat Campionatul mondial de handbal este în permanență transmisibilă. Dar ea poate fi mai greu sau mai ușor... transmisibilă. Nu ne îndoim că handbaliștii noștri s-au fixat asupra primei variante!

Ilustrații: **N. CLAUDIU**

ÎN ACEASTĂ VARĂ VOR CĂDEA MULTE RECORDURI...

SUCCESUL DE LA CROSUL BALCANIC — PUNCT DE PLECARE ÎN REVITALIZAREA SEMIFONDULUI ȘI FONDULUI ROMÂNESC

Desfășurată în urmă cu o săptămînă în orașul iugoslav Velenje, cea de-a XIX-a ediție a Crosului Balcanic a constituit, după cum se știe, un adevărat „recital" al alergătorilor români, autorii unui succes de dimensiuni fără precedent în această manifestare sportivă a țărilor din Balcani.

Am felicitat atunci pe cei ce ne-au produs deosebita satisfacție, am subliniat și puternicul ecou pe care excelenta lor comportare l-a stîrnit în rîndul partenerilor lor de întrecere, sportivi și tehnicieni din Iugoslavia, Bulgaria, Grecia și Turcia, precum și comentariile elogioase pe care presa gerică și vorbită din aceste țări le-a avut la adresa lor.

Revenim acum cu unele considerații referitoare la factorii care au determinat acest frumos succes sportiv, încercînd, totodată, să vedem ce ar putea el să însemne — sau ce ar trebui să însemne — în perspectiva apropiatului sezon în aer liber și, mai mult, dacă frumoasa comportare de la Velenje reprezintă un prim rezultat al unei cotituri produsă în probele de semifond și fond.

NATALIA ANDREI

Se impune, credem, o scurtă istorie a ultimilor 5—6 ani. În trei ediții consecutive ale Crosului Balcanic (1969 Skopije, 1970 Buftea și 1971 Sliven), reprezentanții noștri au cîștigat doar patru titluri în întrecerile pe echipe și nici unul individual. În 1971, la Sliven (Bulgaria) nu am reușit să ocupăm nici un loc întîi! Semifondul și fondul erau pierdute în casa atletismului românesc, lucru evident în probele masculine, unde epoca lui Vamoș și Barrabas apusese de mult, dar mai puțin vizibil la femei, unde performanțele Ilenei Silai ascundeau golul din spatele campioanei. Alergătorii și alergătoarele noastre nu aveau nimic de spus nici măcar în competițiile balcanice!

S-au analizat cauzele repetatelor insuccese la Crosul Balcanic. S-a constatat că metodele, mijloacele și organizarea pregătirii erau anacronice. Federația și-a apiecat cu mai multă atenție privirea asupra probelor de semifond și fond. Antrenorul federal Nicolae Mărășescu a primit sarcina coordonării activității de pregătire pentru Crosul Balcanic. S-au asigurat condiții de organizare a unor scurte perioade de pregătire la Băile Felix, loc fericit ales, pe care îl considerăm un bun cîștigat pentru atletismul nostru.

Și iată, următoarele trei ediții ale Crosului Balcanic reprezintă tot atîtea prilejuri pentru atleții români de a termina învingători: 5 titluri în 1972 la Atena, 7 în 1973 la Istanbul (și cel puțin un român între primii trei la fiecare probă) și 7 acum, la Velenje (unde, la fiecare alergare, au urcat pe podium cel puțin doi reprezentanți ai României).

I-am vizitat la Băile Felix pe cei selecționați să ne reprezinte la Velenje. Acum, post festum, dimensiunile victoriei de la Crosul Balcanic apropie nu ne mai surprind...

Am rămas plăcut impresionați de atmosfera de seriozitate, de disciplină, de muncă, pe care colectivul de tehnicieni desemnat de federație să pregătească echipa pentru Crosul Balcanic și-a impus-o și a reușit să o transmită și sportivilor. Nimeni nu făcea mai puțin de două antrenamente pe zi, foarte mulți erau cei care se antrenau zilnic de trei ori. La ora 22 toată lumea era în pat. Prin înțelegerea organelor locale, barul din incinta hotelului Felix a fost pur și simplu... desființat, transformîndu-se în sală de mese a sportivilor. Prin grija M.E.I., elevii au putut să-și continue studiile la școlile din Oradea. (În seara plecării la Velenje, Gheorghe Ghipu, elev la cursul seral, a venit la gară direct de la liceu...). Centrul de medicină sportivă a asigurat necesarul în medicamente și vitamine, asistentul medical Liviu Borș și masorul Ion Vasilache prezentînd — fără excepție — echipa în perfectă stare de sănătate la startul Crosului Balcanic.

Volumul de muncă depus la antrenament a fost uriaș. Colectivul de antrenori de la lot — **Georgeta și Silviu Dumitrescu, Olimpiu Constantinescu-Nehoi, Nicolae Păiș, Ștefan Popescu** — aleș de federație în funcție de rezultatele anterioare ale sportivilor pe care îi pregătesc, a colaborat foarte bine cu antrenorii „de acasă" ai celorlalți atleți — Ștefania Constantin, Dumitru Zarif, Zoltan Vamoș, Ferdinand Moscovici, Gheorghe Biro, Ortvin Scheible, Dinu Drăgan, meritele acestora nefiind cu nimic mai prejos.

Din discuțiile purtate cu unii din tehnicienii amintiți mai sus am aflat că pregătirea Crosurilor Balcanice din 1972 și 1973 a fost asemănătoare. Iar rezultatele au dovedit că orientarea federației a fost bună.

Desigur, Crosul Balcanic nu este un scop în sine. Crosul este un mijloc al pregătirii pentru pistă, iar sezonul în aer liber bate la ușă. Ce trebuie făcut pentru ca drumul ascendent al semifondiștilor și fondiștilor români să continue, să se materializeze în rezultate superioare în alergările pe pistă?

În primul rînd, este necesar ca atleții să se pregătească acasă cu aceeași seriozitate cea l-a caracterizat în perioada reunirii la Băile Felix. Cluburile, asociațiile, să caute să asigure condiții cît de cît asemănătoare cu cele de la lot.

Nu trebuie irosit volumul mare de kilometri acumulat în lunile de iarnă. Desigur, în perioada care urmează, accentul va fi pus pe sporirea intensității, pe creșterea ponderii lucrului specific. Dar, neîndoios, tehnicienii și sportivii știu mai bine ce au de făcut.

Crosul Balcanic nu este un scop în sine, dar reprezintă o dovadă că semifondul și fondul românesc sînt pe cale să-și depășească condiția de cenușăreasă a atletismului nostru, în care s-a zbătut cîțiva ani buni. Avem astăzi un Gheorghe Ghipu, un Petre Lupan, un Ilie Floroiu — cine auzise de el cu un an în urmă? — o Natalia Andrei, o Viorica Neagu, o Elisabeta Bakalar, un Nicolae Onescu, un Gheorghe Buruiană. Vă invităm să-i urmăriți în sezonul care vine pe ei și pe ceilalți pe care nu i-am amintit aici doar din motive de spațiu.

...În dimineața concursului de la Velenje i-am văzut pe toți la antrenament. În dimineața următoare concursului erau, din nou cu toții la antrenament...

Vladimir MORARU

GHEORGHE GHIPU

AU FOST DESEMNAȚI CAMPIONII DE JUNIORI LA GRECO-ROMANE

BOTOȘANI, 30 (Prin telefon). — Finalele republicane de lupte greco-romane ale juniorilor — s-au încheiat simbătă la prînz. Ultima reuniune a prilejuit partide spectaculoase, îndîrjite, adesea chiar dramatice. În finala categoriei 57 de kilograme (juniori mari, 18—20 de ani) s-au întîlnit **Gh. Dumitriu** (Metalul București) și **Andrei Schmidt** (Sc. sp. Lugoj). Scorul de pe tabela de punctaj era favorabil lugojeanului la jumătatea ultimei reprize: (13—12) și se părea că nu-i va scăpa victoria. Dar, metalurgistul bucureștean și-a dus adversarul în „pod", tușul părînd inevitabil. Arbitrul a și oprit lupta pentru a dicta decizia. Ceilalți doi colegi ai săi, însă, nu „văzuseră" tușul, acordînd doar punctele pentru procedeul tehnic (tur de cap) finalizat de Dumitriu. Nemulțumit de decizie, luptătorul bucureștean a riscat, dintr-o poziție mai puțin favorabilă un alt tur de cap, de astă dată fixîndu-și adversarul direct în tuș.

Multe alte meciuri finale au avut desfășurări asemănătoare. Iată acum primii clasați (**juniori mari**): **cat. 48 kg. 1 Nicolae Horniceanu** (Dunărea Galați); 2 P. Bărăgan (Metalul București); 3 I. Ionilă (Electroputere Cv.); **cat. 52 kg. 1 Sandu Botez** (Nicolina Iași); 2 C. Ionescu (Steaua); 3 M. Dumitru (Dunărea); **cat. 57 kg. 1 George Dumitriu** (Metalul Buc.); 2 A. Schmidt (Sc. sp. Lugoj); 3 M. Stan (Steaua); **cat. 62 kg. 1 Ștefan Rusu** (Sc. sp. Rădăuți); 2 V. Pîrvu (Rapid Buc.); 3 S. Achiriloaie (Dunărea); **cat. 68 kg. 1 Nicolae Drescanu** (Sc. sp. Botoșani); 2 I. Ivanciu (Steaua); 3 Șt. Coleasă (Sc. sp. Rădăuți); **cat. 74 kg. 1 Nicolae Dumitrachescu** (Petrolul Ploiești); 2 Fr. Szabo (Steaua); 3 I. Tituleasa (Sc. sp. Botoșani); **cat. 82 kg. 1 Victor Brențiu** (Steaua); 2 S. Amortoaie (Sc. sp. Botoșani); 3 C. Coserenco (Metalul Buc.); **cat. 90 kg. 1 Teodor Lucescu** (Nicolina Iași); 2 P. Dicu (Meva Tr. Severin); 3 I. Smaranda (C. S. Tulcea); **cat. 100 kg. 1 Florea Crăciun** (Progresul Buc.) 2 Z. Felea (Dunărea); 3 Gh. Dinu (C. S. Pitești); **cat. + 100 kg. 1 Constantin Ignat** (Nicolina); 2 P. Pintea (Rapid Buc.); 3 M. Gauris (Sc. sp. Constanța); **campionii republicani la juniori mici (15—17 ani), în ordinea categoriilor de greutate:** Iosif Nica (A. S. Bihoreana Marghita); Ion Ungureanu (C. S. Pitești); Dănuț Aiacoboaie (Sc. sp. Botoșani); Ion Alexandru (Progresul Buc.); Aurel Marian (Sc. sp. Lugoj); Ion Draica (Sc. sp. Constanța); Dorel Pop (Voința Baia Mare); Ferenez Incze (Mureșul Tg. Mureș); Vasile Iacob (Sc. sp. Brașovia Brașov).

Clasamentele generale pe cluburi și asociații sportive: (juniori mari) 1. Steaua 25 p; 2. Dunărea Galați 19 p; 3. Nicolina Iași 18 p; 4. Metalul București 15 p; 5. Sc. sp. Botoșani 13 p; 6. Progresul Buc. 13 p; **juniori mici:** 1. Sc. sp. Rădăuți 22,5 p; 2. Sc. sp. Brașovia Brașov 13 p; 3. Energia Suceava 13 p; 4. Voința Baia Mare 12 p; 5. A. S. Bihoreana Marghita 10 p; 6. Progresul Buc. 9,33 p.

Costin CHIRIAC

TRIAL PENTRU C. E. DE POPICE

JUNIORII PROMIT MAI MULT!

20 de fete și 12 băieți, care s-au remarcat în campionatul divizionar de popice, au fost convocați la București pentru a participa la un trial în vederea C.E. de juniori. Testul a început ieri dimineață, întrecerile feminine desfășurîndu-se pe arena Constructorul, iar cele masculine în sala Voința.

Cei doi antrenori, **Tudor Buzea** (f) și **Roger Cernat** (m), au ales pentru verificarea stadiului pregătirilor efectuate de cadeți piste destul de pretențioase, care au... radiografiat toate mișcările tinerilor popicari. În general, selecționabilii au înregistrat un sensibil progres, ceea ce denotă că — de la ultimul concurs de control consumat la sfîrșitul lunii decembrie la Mangalia Nord — sportivii vizați pentru C.E. au respectat, în bună măsură, programul de antrenament, indicat de specialiștii federației. Au dat deplină satisfacție bucureșteanca **Elisabeta Badea** și **Ion Popa** din Petrila, iar **Silvia Maxim, Melania Lăcătușu, Marin Bălescu, Horia Ardac** ș.a. au dovedit că sînt capabili de rezultate superioare. Dar, atît animatorii cît și ceilalți participanți, sînt încă deficitari la „deschideri", figuri grele și, mai ales, fetele, în jocul la „pline".

Iată clasamentele după primele 12 schimburi: FEMININ — 1. Elisabeta Badea (Voința București) 420 pd, 2. Silvia Maxim (Laromet Buc.) 387, 3. Melania Lăcătușu (C.S.M. Reșița) 387; 4. Ana Nistoran (Voința Galați) 382; 5. Maria Nichifor (Voința Buc.) 376; 6. Angela Sofronie-Matei (Rapid Buc.) 376, 7. Elena Lupoaie (Voința Galați) 373, 8. Luciana Micu (Gloria Buc.) 364; MASCULIN: 1. I. Popa (Jiul Petrila) 870, 2. M. Bălescu (Voința Buc.) 844, 3. H. Ardac (Petrolul Ploiești) 836, 4. N. Malciu (I. C. Oradea) 834, 5. C. Lebădă (Constr. Galați) 828, 6. V. Mitea (Jiul Petrila) 823, 7. Gh. Liță (Gloria Buc.) 821, 8. A. Molnar (Voința Cluj) 820.

Azi, de la ora 8, are loc, pe aceleași arene, manșa a doua a trialului. **(TR. I.)**

FOTBAL

FORMA SAU VALOAREA?

— Despre criteriile de selecție în echipa națională —

În multitudinea comentariilor pe marginea partidei Franța—România de la Paris, în nenumăratele luări de poziție, s-a discutat, printre altele, și de necesitatea stringentă — legată de foarte dificilele partide internaționale ce urmează, cu trei echipe calificate pentru competiția ce va începe peste puțină vreme în R. F. Germania — de îmbunătățire a componenței lotului național pe baza concluziilor trase după meciul de pe Parc des Princes.

Dar care sînt criteriile ce trebuie avute în vedere, ce elemente se impun să stea la baza selecționării jucătorilor? În general sînt cunoscute două criterii: 1. **selecția jucătorilor în urma FORMEI lor de moment** și 2. **alcătuirea unui lot de bază ca urmare a VALORII intrinsece a viitorilor purtători ai tricoului național.** Or, cercetînd alcătuirea echipei naționale în cele patru partide disputate anul acesta (cu Fenerbahce Istanbul, Altay Izmir, Admira Viena și reprezentativa Franței), reiese că **nici unul dintre aceste criterii nu a fost integral respectat**, de fiecare dată apelîndu-se și la jucători mai puțin îndreptățiți. Credem că **ceea ce trebuie să primeze este forma**, ceea ce presupune: **selecție indiferent de numărul anilor unui jucător, indiferent de numele sau și de clubul din care face parte**; în plus, **respectarea nostului în care este folosit la club și în care s-a afirmat.** Credem că forma de moment trebuie să primeze, întrucît, așa cum s-a dovedit, **fotbalul nostru nu dispune la ora actuală de mari valori** de jucători gen Cruyff, Geaici, Kreische, Lubanski, Gerd Müller, Mazzola sau Vazalde, care să-și asume singuri responsabilități speciale, care „să-ți cîștige singuri meciul", cum se spune în limbajul gazonului.

Anul acesta, cele două principii de selecție au fost eludate. Nimeni nu poate spune precis dacă s-a ținut seama de forma sau de valoarea celor selecționați.

Așa cum am mai spus, **pentru a da un randament optim, jucătorii trebuie folosiți pe posturile cele mai convenabile lor, cele pe care dau satisfacție.** Or, **LA PARIS, JUMĂTATE DINTRE CEI CE AU ALCĂTUIT ECHIPA NAȚIONALĂ AU AVUT ROLURI DIAMETRAL OPUSE CELOR OBIȘNUITE:** Anghelini e folosit fundaș stînga la club, dar pe Parc des Princes a jucat fundaș dreapta; Hajnal, de regulă extremă stînga retrasă, a fost mijlocaș dreapta (deși se afirma că el e necesar naționalei ca fundaș stînga!); Balaci, la Univ. Craiova joacă mijlocaș stînga, și nicidecum mijlocaș dreapta, așa cum a fost folosit în meciul de la 23 martie; din mijlocaș ofensiv (și chiar atacant central) la C.S.M. Reșița, Beldeanu a ajuns mijlocaș defensiv; Kun este prin excelență atacant central (așa cum a fost întrebuințat în meciurile de la Istanbul, Izmir și Viena), dar a îmbrăcat tricoul cu nr. 11! În sfîrșit, Iordănescu, un alt atacant central la club (și prin tradiție extremă stînga la echipa reprezentativă) a fost folosit ca mijlocaș.

Datorită acestor modificări, ce idee tactică putea să stea la baza echipei de pe stadionul parizian? Din cele văzute, nici una!

Așadar, forma sau valoarea? Credem că **selecționerii sînt datori să se oprească asupra unuia dintre cele două criterii.** În orice caz, nu e normal ca fotbaliști valoroși și în formă să rămînă acasă pentru că, de pildă, nu mai au 23 de ani.

Mircea TUDORAN

LA 17 APRILIE, LA BUCUREȘTI, ROMÂNIA — UNGARIA (tineret — sub 21 de ani)

A fost perfectată întîlnirea internațională dintre selecționatele de tineret (sub 21 de ani), ale **României** și **Ungariei.**

Partida va avea loc la București la data de 17 aprilie.

LA 10 APRILIE, MECI ÎNTRE SELECȚIONATELE DIVIZIEI B ALE ROMÂNIEI ȘI IUGOSLAVIEI

Selecționata țării noastre care cuprinde pe cei mai buni jucători ai echipelor de Divizia B, va susține la 10 aprilie, un meci de verificare cu selecționata similară a **Iugoslaviei.** Federația noastră de specialitate urmează să stabilească orașul unde va avea loc întîlnirea.

NE VIZITEAZĂ ECHIPA BRAZILIANĂ ATLETICO CLUB VICTORIA RIO BRANCO

În perioada 8—20 aprilie ne va vizita țara o echipă din **America de Sud.** Este vorba de formația braziliană **Atletico Club Victoria Rio Branco,** care va susține în acest interval trei jocuri cu echipe de Divizia A, încă nedesemnate.

ARBITRUL MECIULUI DE JUNIORI ROMÂNIA — R.F. GERMANIA

Comisia de arbitraj U.E.F.A. a comunicat că meciul revanșă dintre reprezentativele naționale de juniori ale **României** și **R.F. Germaniei,** care se va disputa în preliminariile Turneului U.E.F.A., va fi condus la centru de arbitrul iugoslav **N. Mladenovici.** Partida se va juca la Pitești, în ziua de 3 aprilie.

Ieri, în divizia B

MINERUL BAIA MARE — C.F.R. TIMIȘOARA 3—0 (1—0)

Ieri, la Baia Mare, s-a disputat avanpremiera etapei a XXI-a a diviziei secunde (seria a III-a), care a opus formației gazdă, Minerul, pe cea a feroviarilor timișoreni. Avînd inițiativa în majoritatea timpului, elevii antrenorului Halagian au cîștigat cu un scor net: 3—0 (1—0), prin golurile marcate de **Crișan** (min. 45 și 86), și **Chivescu** (min. 72).

RAPID — SPORTUL STUDENȚESC (old-boys) 3-2

Vineri, a avut loc pe stadionul Politehnica un meci amical între echipele fostilor jucători de la **Rapid** și **Sportul studențesc.** Victoria a revenit feroviarilor, cu scorul de 3—2. De remarcat că fostul jucător giuleștean **Ion Motroc,** actualmente vicepreședinte al clubului Sportul studențesc, a evoluat în formația Rapidului, fiind și autor a două dintre golurile învingătorilor.

PE TEME ACTUALE

ATITUDINI ÎN ANTITEZĂ

Ideea acestor rînduri a fost sugerată de o discuție, purtată zilele trecute, în cadrul colegiului central al antrenorilor. Cineva menționa, cu acest prilej, faptul că, în ultima vreme, în comportarea unor jucători fruntași se manifestă o atitudine mai puțin angajantă, un atașament formal față de fotbal, o superficială înțelegere a spiritului de echipă și a intereselor colective de club sau chiar de reprezentativă națională. Se simte, pe alocuri — remarca, pe bună dreptate, discuția antrenorilor — o anumită tendință de eludare a obligațiilor în pregătire și joc, care uneori merge pînă la refuzul, mai mult sau mai puțin deghizat, al unora de a înfrunta dificultățile întrecerii sportive, de a lupta cu toate forțele și convingerea pentru victorie.

Într-o asemenea categorie, a celor ce se depărtează de sensul și de condiția morală a fotbalului de performanță, se înscriu de bună seamă și toți cei care se complac în situația de a fi rezerve permanente la echipele lor de club; care fac simplă figurație pe teren, sfidînd parcă efortul coechipierilor în disputa directă cu adversarul; care se folosesc de împrejurarea unui banal accident, pentru a poza în victime și a ieși din joc escamotînd, în acest fel, insuficiențele în pregătire; care forțează prin orice mijloace „cartonașul galben" în ideea obținerii unei etape de „vacanță pe tușă", fără să țină prea mult seama de prejudiciile aduse propriei formații în desfășurarea ulterioară a competiției; care, în sfîrșit, se eschivează de la solicitările loturilor naționale simulînd accidente grave — așa cum au făcut recent juniorul **Pătrașcu** de la F. C. Galați și **Costaș** de la Politehnica Iași — pentru ca, la numai cîteva zile după aceea, să apară în meciurile oficiale ale echipelor lor de club! Și nu numai ei!

...În aceeași zi, însă, în care exemplele de nealiniere la obligațiile majore impuse de legile performanței au fost incriminate de forul central al antrenorilor, am ascultat și o frumoasă poveste adevărată, din lumea fotbalului: „Era cu 15 ani în urmă, la Arad — își amintește antrenorul emerit **C. Braun-Bogdan** — și se juca o partidă de mare importanță pentru echipa studențească, între **U.T.A.** și **Universitatea Cluj. În minutul 14 al întîlnirii, la scorul de 1—0 pentru formația studențească,** Petschovschi **s-a accidentat grav (fractură de claviculă) și a ieșit de pe teren. Puțin mai tîrziu însă jucătorul a revenit, în urma insistențelor sale de a nu-și lăsa echipa în zece oameni** (pe atunci regulamentul nu permitea schimbările de jucători), **purtînd un bandaj enorm ce-i imobiliza brațul stîng. Și a trecut extremă, pe partea dr. Traian Georgescu, model la rîndul său de sportivitate, care l-a menajat în disputa directă pentru balon. Petschovschi a jucat tot restul meciului, înfrîngîndu-și propria durere, a muncit ca și cînd n-ar fi avut nimic, mobilizînd în jurul său întreaga formație, a creat situații de gol din care U.T.A. a înscris de trei ori, cîștigînd în final cu 3—2, pentru ca după meci, o-dată cu împlinirea datoriei să plece direct la spital, pe care nu l-a mai părăsit 3 săptămîni!"**

Și exemple asemănătoare, celui oferit de Petschovschi au mai fost și altele. Să ne reamintim, bunăoară, de **L. Sfera** care a jucat un meci întreg aproape, cu o buză ruptă și tricoul înroșit de sînge, de **Nunweiller III,** rămas în teren cu capul bandajat după o serioasă contuzie, de **Jenei** (Steagul roșu) prezent între coechipieri cu 39 grade temperatură, sau de **Oblemenco,** reîntors pe gazon la puțină vreme după ce a suportat grele intervenții chirurgicale.

Pilde de dăruire, de devotament și chiar de sacrificiu, care caracterizează, de fapt, pe sportivii adevărați. Atitudini ce reprezintă, în fond, efectul unui proces de educație pus în slujba ideii de sport și de performanță.

Mihai IONESCU

ȘCOALA ȘI SPORTUL

PLEDOARIE PENTRU SPORTUL CELOR VOINICI...

Luptele (libere și greco-romane) au în rîndul elevilor din rețeaua școlilor profesionale aparținînd Ministerului industriei construcțiilor de mașini unelte și electrotehnice, valori autentice. Că este așa ne-au demonstrat-o recent finalele de la București, care au reunit nu mai puțin de 174 de tineri luptători din 14 școli profesionale.

Găzduite în luxoasa sală de sport a Grupului școlar aeronautic din Capitală (unde concurenții s-au bucurat de o atenție deosebită din partea conducerii școlii, de arbitraje competente asigurate de federația de resort și în general de o atmosferă cu adevărat sărbătorească), campionatele au relevat faptul că printr-o susținută activitate sportivă de masă, îndeosebi la Brașov, Craiova, Timișoara, Săcele, Bacău și București (I.O.R., Electroaparataj, Grupul școlar aeronautic etc.) s-a ajuns la descoperirea multor talente, capabile foarte curînd să ofere satisfacții depline și în sfera performanței.

Avem în vedere — pentru libere — în special pe **Virgil Chivu** (Electroputere Craiova), **Mihai Oprică** și **Andras Szabo** (Sc. prof. 2 Brașov), **Marin Stoica** (Electroaparataj Buc.), **Francisc Simpfler** (Electromotor Timișoara), **Iulian Dumitrache** (Gr. sc. aeronautic), **Constantin Gugescu, M. Mănăilescu** și **Constantin Mihalcea** (I.O.R.). În același timp, la greco-romane s-au impus atenției **Emil Ivan** (Gr. sc. aeronautic), **Nicolae Dumitrache** (Sc. prof. IRA Bacău), **Eug. Dumitru, Nicolae Anițescu, Vasile Lumezeanu, Nicolae Borcă** și **Marin Enculescu** (Electroputere Craiova), **Anton Bic** și **Nicolae Ristea** (Electromotor Timișoara), **Al. Dogaru** (I.O.R.).

Un directorat prompt, condus de prof. **Aurel Isoveanu** a completat frumoasa ambianță a acestei întreceri a elevilor de la „profesionale", un test important în vederea finalelor pe întreaga rețea școlară programată în vacanța de primăvară la Brașov. **Nădăjduim că și acolo organizarea va fi la înălțime!**

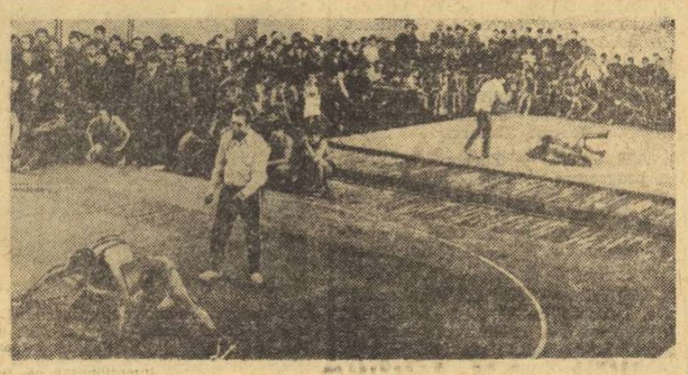

EXEMPLUL INSPECTORULUI GENERAL...

Școlile din municipiul și județul Brăila au cunoscut, îndeosebi în perioada care a trecut de la apariția Hotărîrii Plenarei C.C. al P.C.R. din 28 februarie — 2 martie 1973 multe reușite. Și aceasta datorită în principal atenției cu care inspectoratul școlar județean s-a ocupat de impulsionarea activității sportive a elevilor, în spiritul importantului document de partid.

S-a realizat astfel, mai mult ca înainte, o cerință stringentă. Și anume aceea ca **sport să se facă cu masa de elevi și nu cu una sau mai multe echipe.** O asemenea cerință a fost transmisă tuturor cadrelor didactice de specialitate. Iar inspectoratul școlar a căutat, prin sondaje, să vadă în ce măsură ca este respectată. Cercurile pedagogice ale profesorilor de educație fizică relevă grija care se manifestă în toate școlile pentru îndeplinirea acestui important obiectiv.

Transferarea activității sportive din săli în curțile școlilor, cît mai mult în aer liber, reprezintă o importantă latură a orientării inspectoratului școlar din județul Brăila. N-a fost o operație prea simplă, mai ales în lunile de iarnă. Dar cînd în municipiul de reședință al județului ai ajuns să încadrezi numai cadre cu o înaltă calificare, se înțelege că acest deziderat a putut fi împlinit cu multă promptitudine. A lucra în aer liber, în curțile școlilor însemna totodată a căuta să amenajezi un minim de terenuri și sectoare pentru sport. Este o altă latură a muncii inspectoratului școlar realizată prin intermediul direcțiunii școlilor, al cadrelor didactice, al elevilor și al unor comitete de părinți.

Din suita acestor preocupări susținute ale forului care dirijează viața școlii din județul Brăila am dori să mai consemnăm una: aceea de a **iniția în natație cît mai mulți copii.** Există în municipiul Brăila un bazin acoperit (33 m) la care au acces elevii dintr-o serie de școli generale, din grădinițe și chiar din licee (nr. 5 pedagogic). Elevii își fac lecțiile de educație fizică profilate pe înot, sub îndrumarea profesorilor de specialitate. Ceva mai mult, una din clasele Școlii generale nr. 23, aflată în vecinătatea bazinului (3 grupe) se specializează, din acest an școlar, în natație. **Din situațiile existente la inspectorat rezultă că aproape o treime din numărul elevilor din municipiul Brăila au fost inițiați în natație.** Este o acțiune în... mers care poartă girul **prof. Timotei Petride,** inspectorul general școlar, cîndva atlet și înotător, un cadru didactic ferm convins de utilitatea educației fizice și a sportului în rîndul elevilor. Iar exemplul său este îndemn și pentru alții să sprijine nemijlocit activitatea sportivă, în ansamblu, a elevilor — directori, cadre didactice de cultură generală și în primul rînd profesorii diriginți.

PAȘI SIGURI SPRE MĂIESTRIE!

Școala sportivă din Timișoara trăiește în anul împlinirii a 15 ani de existență, satisfacția unor frumoase succese. Le aduc reprezentanții multor secții pe ramura de sport, printre care și cea de scrimă. **Prof. Alexandru Bruja,** nelipsit din sala de antrenament, pregătește cu migală cadre pentru performanță, copiind — în sens bun, firește — exemplul altor secții ale unor școli sportive din țară.

Încurajată continuu de către conducerea școlii (director, **prof. Alexandru Cerghi**), colectivul micilor mușchetari din Timișoara muncește cu sîrg pentru ca din mijlocul lui să se desprindă elemente pentru „Poli" Timișoara sau pentru alte cluburi de performanță din țară.

În fotografia realizată de colaboratorul nostru **Anton Uimamei,** o secvență de la antrenamentele scrimerilor Școlii sportive din Timișoara. În plină lecție, prof. Bruja, alături de unul din cei mai talentați elevi ai săi, **Paul Heim...**

PROFIL

O FATĂ ȘI... JUMĂTATE!

Am cunoscut-o întîmplător, fiind de serviciu pe școală. Pînă s-a încheiat lecția de educație fizică, am aflat că fata cu ochi inteligenți, care ne-a întîmpinat la intrarea în Liceul „Nicolae Grigorescu" din Cîmpina este o foarte bună prietenă a sportului.

În primii ani de școală a practicat atletismul, primind calificative maxime, mai ales la probele de sărituri. Mai tîrziu, a fost atrasă de aparatele de gimnastică, ajungînd să-și dispute întîietatea cu alte eleve în competiții de nivel județean. Apoi s-a făcut remarcată pe terenurile de volei, fiind selecționată în echipa liceului, printre fruntașe între școlile prahovene. În fine, o ultimă pasiune — radioamatorismul. A ales „vînătoarea de vulpi", disciplină care i-a trezit interesul în mod deosebit și care cere pregătire fizică, perspicacitate și multe cunoștințe tehnice...

...Pauză. Întîlnire cu prof. Vlactimir Gavriliță. Îi mărturisim intenția cu care am venit la școală: să cunoaștem una din sportivele de frunte de la „Nicolae Grigorescu". Fără nici o ezitare, prof. Gavriliță a rostit un nume:

— Gabriela Neaga din clasa a XI-a D!

Era tocmai eleva cu ochi inteligenți care ne întîmpinase la intrarea în liceu... (Tr. I.)

Unde mergem

ATLETISM. **Sala „23 August"**, ora 9.30: „Cupa Școlarul" la toate categoriile de juniori și copii.

BASCHET. **Sala Floreasca**, de la ora 9.30: Politehnica Cluj — Voința Timișoara (m), „U" Cluj — „U" Timișoara (f), I.C.H.F. — C.S.U. Galați (m); de la ora 16: Rapid — Politehnica București (m), Politehnica — Rapid (f), Voința București — I.E.F.S. (republicane).

CICLISM. **Șoseaua București — Ploiești**, (varianta Buftea), ora 9.30: „Cupa municipiului București".

FOTBAL. **Stadionul „23 August"**, ora 16: Rapid — Steaua; ora 17.45: Sportul Studențesc — Dinamo (Divizia A); **terenul Autobuzul**, ora 11: Autobuzul — Nitramonia Făgăraș (Div. B); **terenul Laromet**, ora 11: Tehnometal — Argeșul Mihălești (Div. C); **terenul T.M.B.**, ora 11: T.M.B. — I.O.R. (Div. C); **terenul Sirena**, ora 11: Sirena — Laromet (Div. C); **terenul Steaua** (Ghencea), ora 11: Șoimii Tarom — Triumf (Div. C); **terenul Olimpia**, ora 11.30: Unirea Tricolor — Dinamo Slobozia (Div. C); **terenul Voința**, ora 11: Voința — Electronica (Div. C).

GIMNASTICĂ. **Sala Dinamo**, de la ora 9: „Cupa Triumf" rezervată gimnaștilor de cat. a III-a și a IV-a; **sala tineretului**, de la ora 9: „Cupa Triumf" rezervată gimnastelor de cat. a III-a și a IV-a.

HANDBAL: Teren Tineretului, ora 11.30: I.E.F.S. — Voința Odorhei (A, f), ora 12.45: C.S.U. Construcții — Constructorul (B, f); **teren Constructorul**, ora 10.15: Universitatea București — Confecția (A, f); **teren Voința**, ora 10: Voința București — Voința Craiova (B, f); **teren Progresul**, ora 9: Progresul București — Voința Iași (B, f); **teren Ghencea**, ora 17.15: Universitatea București — C.S.U. Galați.

POLO. **Bazinul Floreasca**, de la ora 11: Dinamo — Rapid (Div. A).

RUGBY. **Stadionul Steaua**, ora 11: Steaua — Rulmentul; **stadionul Gloria**, ora 9.30: Dinamo — C.S.M. Sibiu, ora 11: Gloria — Farul (meciuri de Div. A); **stadionul Giulești**, ora 10: Rapid — S.N. Oltenița; **stadionul Aeronautica**, ora 11: Aeronautica — Otelul; **stadionul Tineretului (IV)**, ora 12.30: Politehnica — Tînărul Petrolist (meciuri în cadrul div. B).

VOLEI. **Sala Flacăra roșie**, ora 10: Confecția — Universitatea Iași (B, f).

ACTUALITĂȚI

● Astăzi, în sala „23 August", atleții copii și juniori de la Clubul sportiv școlar din Capitală vor participa la o mult așteptată întrecere dotată cu „Cupa Școlarul". Ei vor avea ca parteneri de concurs elevi dintr-o serie de orașe ale țării. Întrecerea marchează aniversarea a 16 ani de existență a Clubului sportiv școlar.

● Școala profesională c.f. Palas — Constanța se afirmă și printr-o rodnică activitate sportivă. Prin grija direcțiunii și interesul profesorilor de specialitate a fost inițiată o secție de rugby, clasată pe locul I în seria a III-a a campionatului republican organizat de Ministerul Transporturilor și Telecomunicațiilor. Cei din Palas ne asigură că este doar un început...

● Elevii Liceului nr. 5 din Brăila au organizat o reușită „ieșire" turistică la Lacul Sărat. Mai bine de 200 de reprezentanți ai liceului brăilean au parcurs pe jos cei 12 km (dus, întors). La Lacul Sărat ei au luat parte la diferite întreceri sportive — tenis de masă, volei, fotbal, handbal și, ce este mai important, au petrecut o zi întreagă în aer liber. Pe cînd inițiative asemănătoare?

● Sîmbătă, în sala de festivități a Liceului „Mihai Viteazul" din Capitală a avut loc o serbare prilejuită de aniversarea a 15 ani de la înființarea Școlii sportive nr. 2. Au participat, alături de actualii elevi, absolvenții de frunte ai școlii, în frunte cu maeștrii emeriți ai sportului **Cristian Gațu** și **Mircea Lucescu...**

LA CAMPIONATELE INTERNAȚIONALE DE JUDO ALE R. D. GERMANE

SPORTIVII ROMÂNI AU AVUT COMPORTĂRI MULȚUMITOARE

La Potsdam s-au desfășurat, zilele trecute întrecerile campionatelor internaționale de judo ale R.D. Germane. Această competiție a reunit la start concurenți din 10 țări : **Austria, Bulgaria, Cehoslovacia, Franța, Olanda, Polonia, România, U.R.S.S., Ungaria** și **R.D. Germană** (cu cite 4—8 concurenți la fiecare categorie de greutate). După cum am mai anunțat, din lotul României au participat 10 sportivi însoțiți de antrenorii **Gh. Donciu** și **C. Bogdan.** La înapoiere am solicitat cîteva amănunte antrenorului Donciu.

„La campionatele R. D. Germane și-au încercat șansele — ne-a spus acesta — **de fapt și-au verificat stadiul pregătirii lor înaintea confruntărilor continentale, foarte mulți judoka reputați în arena internațională. Este suficient, cred, să menționez că la categoria semimijlocie au luptat nu mai puțin de 5 campioni europeni (la ultimele ediții), iar la ușoară au fost 4, pentru a nu-i mai aminti pe mulți alți medaliați cu argint și bronz la C.E., C.M. și J.O. Cum era și de așteptat, sportivii francezi și cei ai țării gazdă au dominat întrecerile, aceștia ocupînd primul loc la toate categoriile.**

— Ne-ar interesa îndeosebi comportarea celor 10 judoka pe care i-ați însoțit.

— Comportarea lor a fost și de astă dată meritorie. Dar din păcate nici unul dintre ei nu a reușit să urce, în final, pe podium.

— Și au avut șanse ?

— I. Lazăr (cat. mijlocie) și Gh. Nache (cat. semigrea) au fost foarte aproape de succes, clasîndu-se pe locul V. Lazăr, după frumoasa sa victorie obținută în recalificări, în fața olandezului A. Bosman, de care a dispus clar prin yusei-gachi (superioritate tehnică), l-a întîlnit în meciul decisiv pentru locul 3 pe K. Hofmann (R.D.G.). La un atac bine executat, Lazăr și-a prins adversarul în osae-komi (imobilizare) și, în mod normal, acesta n-ar mai fi putut evita ippon-ul. Dar arbitrul, cu totul și cu totul nejustificat, a oprit lupta. În final decizia a fost atribuită lui Hofmann. În primul tur, Lazăr îl învinsese prin yusei-gachi pe Y. Moroskony (Ungaria), după care a pierdut partida cu H. Look (R.D.G.), cîștigătorul seriei respective. În ce-l privește pe Nache, acesta a pierdut, meciul inaugural cu campionul european al ultimei ediții, H. Zernikov (R.D.G.), clasat pe primul loc și la Potsdam. În recalificări, însă, el a dispus net de V. Roznay (Ungaria) urmînd să lupte pentru locul 3 cu S. Kohl (R.D.G.). Sportivul nostru a finalizat în primul minut un procedeu de ippon, dar din nou a intervenit arbitrul acordîndu-i doar yuko (5 puncte) după care a primit un avertisment — dictat cu ușurință — și astfel decizia i-a revenit lui Kohl.

— Dar cum au luptat ceilalți judoka români ?

— Greul I. Codrea s-a clasat pe locul 5. M. Notopol și C. Roman (cat. semimijlocie) și greul Gh. Dumbravă au obținut unele victorii spectaculoase. Roman l-a învins prin ippon în 21 de secunde pe W. Fehre (R.D.G.), Notopol l-a depășit clar pe polonezul K. Janerta, iar Dumbravă a pus capăt partidei cu B. Schefert (R.D.G.) în numai 10 secunde, finalizînd un ippon. Ușorii L. Moldovan și Șt. Pop, deși conduceau în partidele lor din primul tur au primit avertismente ce i-au scos din luptă. Doar mijlociul V. Bideac și greul I. Mircea au concurat mai slab.

— Ce concluzii aveți pentru C.E. ?

— Lotul va fi definitivat după finalele republicane de la sfîrșitul săptămînii viitoare. Oricum, cred că sportivii noștri de la categoriile ușoară și semimijlocie pot obține medalii la Londra.

C. COSTIN

HALTEROFILII ROMÂNI AU OBȚINUT REZULTATE MODESTE LA EREVAN

Concursul de haltere „Prietenia", este considerat întotdeauna ca una dintre cele mai valoroase competiții din calendarul internațional. În acest an, reuniunea a fost programată la Erevan. Au luat startul 116 halterofili din 18 țări ! Iar cele șase recorduri mondiale — dintre care fierește, cel mai valoros este cel stabilit de Vasili Alekseev (aruncat — 240,5 kg) sînt o dovadă a nivelului înalt la care s-au desfășurat întrecerile.

După cum se știe, la Erevan au fost prezenți și patru sportivi români. Despre comportarea lor, și felul în care au evoluat în întreceri ne vom ocupa în rîndurile de mai jos. Dar, înainte de a trece în revistă „filmul" concursului, va trebui să consemnăm că rezultatele lor au fost modeste, în comparație cu evoluțiile anterioare. Acest lucru se explică în primul rînd prin faptul că actuala metodică pusă în aplicare de antrenorii A.I. Bojko și Lazăr Baroga nu urmărește deocamdată realizarea unor performanțe maxime. Ca atare, reprezentanții noștri au intrat la greutăți medii, utilizînd doar 80—90 la sută de forța de care dispun. În planul de pregătire a lotului este prevăzută o creștere a formei în mod treptat, pînă la campionatele europene de la Verona (28 mai — 6 iunie).

La categoria muscă, din 11 sportivi înscriși (4 în afară de concurs), **Ion Hortopan** a ocupat locul 7, cu un total mult sub posibilitățile sale : 197,5 kg. La „smuls" a întrat la 90 kg și apoi a ratat de două ori la 95 kg. Nici la „aruncat" el nu a reușit mai mult de 107,5 kg, ratînd apoi de două ori la 112,5 kg.

Din 9 concurenți (plus 5 în afară de concurs), **Marian Grigoraș** s-a clasat al 7-lea la categoria până. Rezultatul său de 235 kg a fost destul de bun, îndeosebi pentru că la „smuls" nu a ratat nici o încercare, realizînd o serie de 95, 100 și 105 kg. La „aruncat" însă, după ce a ridicat 130 kg a ratat de două ori la 135 kg.

După părerea noastră cea mai bună comportare dintre sportivii români a avut-o **Aurel Miuț**, la categoria ușoară. Din 12 concurenți el s-a clasat pe locul 5, cu 272,5 kg (la numai 5 kg de recordul său personal). La „smuls" a întrat la 110 kg apoi la 117,5 kg, dar din păcate a ratat a treia mișcare la 122,5 kg. La „aruncat" a întrat la 147,5 kg pe care le-a ridicat. În schimb, a ratat mișcarea următoare la 155 kg, pe care a realizat-o abia din a treia încercare.

Sub posibilitățile cu care ne-a obișnuit a concurat **Spiridon Herghelegiu**, la categoria grea, unde din 11 concurenți s-a clasat al 9-lea, cu 325 kg. La „smuls" a ratat prima încercare la 135 kg., dar a reușit-o pe cea de a doua, după care a ridicat 140 kg. La „aruncat" nu a reușit mai mult decît 182,5 kg, ratînd de două ori 192,5 kg.

Acesta a fost „filmul" comportării sportivilor noștri în concursul de la Erevan. **„Cu toate că rezultatele nu se ridică la valoarea reală a sportivilor noștri** — ne spunea Lazăr Baroga — **considerăm deosebit de utilă participarea la acest mare concurs. El a arătat că va trebui să muncim foarte serios pentru a micșora decalajul care ne mai desparte de marii performeri. Cu prilejul viitoarelor întreceri internaționale, reprezentanții noștri vor avea o formă de concurs mai bună, conform planurilor noastre de pregătire".**

Ion OCHSENFELD

SCHIORI DE LA C. S. U. BRAȘOV VOR CONCURA ÎN AUSTRIA ȘI IUGOSLAVIA

Cîțiva dintre cei mai buni schiori de la Clubul Sportiv Universitar Brașov vor concura, în zilele următoare, în competiții ce se vor disputa în Austria și Iugoslavia. Astfel, la 3 și 4 aprilie la Tauplitz (Austria), vor evolua alături de unii dintre cei mai buni specialiști ai genului din Europa, iar la 11 și 12 aprilie se vor întrece la Brezovica (Iugoslavia). Au făcut deplasarea **Dorin Munteanu, Gheorghe Vulpe** și **Nicolae Crețoi**. Ei sînt însoțiți de conf. univ. Constantin Diaconescu, șeful catedrei de educație fizică de la Universitatea Brașov.

CAMPIONATUL FEMININ DE VOLEI

(Urmare din pag. 1)

de altfel, singurul moment în care Dinamo s-a comportat ceva mai bine în acest joc, pentru că în continuare echilibrul din teren a durat puțin. Rapid preluînd clar inițiativa și, de la 6—6 în setul al treilea, s-a distanțat decisiv și a cîștigat. Dinamovistele conduse cu 2—1 nu au rezistat nici în setul al patrulea, în care, la un moment dat, se relevă ca o echipă dezorientată și lipsită de decizie, comițînd greșeli tehnice copilărești la fiecare fază. Scorul a luat proporții (5—13) și disperata, dar neorganizata lor încercare de a remonta handicapul, nu mai avut sorți de izbîndă. Rapid cîștigînd pe merit.

Prin acest succes, formația Rapid a trecut în fruntea clasamentului final, depășind pe Dinamo la setaveraj și cucerind, astfel, titlul în cea de a 24-a ediție. Iată componența echipei campioane antrenată de maestrul emerit al sportului **Davila Plocon : Eugenia Rebac, Constanța Bălășoiu, Martha Szekeli, Florica Fugigi, Ruxandra Vraniță, Elena Crișan, Cristina Bălțărețu, Virginia Stamatopol** și **Ileana Sabău.**

În această ultimă partidă Dinamo a utilizat următoarele jucătoare : Venera Hoffmann, Emilia Stoian, Margareta Șorban (Petruța Tache), Constanța Dinculiță (Maria Dobrogeanu), Helga Bogdan, Alexandrina Constantinescu. Meciul a fost bine condus de arbitrii **C. Mușat** (Constanța) și **Al. Dragomir** (București).

Jocurile următoare au prezentat importanță doar pentru stabilirea părții a doua a clasamentului. Cu un sextet cu mai multă experiență, **Penicilina Iași a cîștigat cu 3—1 (5, 13, —13, 14)** în fața echipei **Constructorul**, într-o partidă care nu s-a ridicat la un nivel deosebit. Doar finalurile ultimelor trei seturi au reținut atenția prin evoluția scorului. Meciul a fost bine condus de **S. Popescu** (Constanța) și **Gh. Ferariu** (Brașov).

În ultimul meci al etapei și al clasamentului s-au întîlnit formațiile **Farul** și **C.S.M. Sibiu.** Scor 3—2 (—11, 8, —7, 4, 4).

CLASAMENT FINAL

1.	**RAPID**	10	8	2 27:14 18
2.	Dinamo	10	8	2 26:16 18
3.	Penicilina	10	6	4 23:19 16
4.	Farul	10	4	6 19:25 14
5.	C.S.M. Sibiu	10	2	8 15:26 12
6.	Constructorul	10	2	8 14:25 12

SUCCESUL ÎNOTĂTORILOR DIN R. D. GERMANĂ ÎN CONCURSUL DE LA HIROSHIMA

TOKIO, 30 (Agerpres). — În cadrul concursului internațional de natație de la Hiroshima, multipla recordmană mondială Kornelia Ender (R. D. Germană) a terminat învingătoare în proba de 100 m fluture cu performanța de 1:02,31. Compatriotul ei Roger Pyttel a cîștigat proba de 400 m liber cu timpul de 4:15,40, secundat de japonezul Tsuyoshi Yanagida — 4:21,90. În cursa similară feminină, pe primul loc s-a situat înotătoarea japoneză Misae Nakamura, cronometrată în 4:35,40. Cu un rezultat bun s-a încheiat proba masculină de 100 m fluture, în care victoria a revenit lui Hartmut Flockner (R. D. Germană) cu timpul de 57,90.

PE TERENURILE DE TENIS

ROTTERDAM. — Olandezul Tom Okker, americanul Tom Gorman, vest-germanul H. J. Pohmann și sud-africanul Cliff Drysdale s-au calificat pentru semifinalele turneului W.C.T.-1. Partidele din „sferturi" : Okker — Riessen 6—4, 6—1 ; Gorman — Orantes 7—6, 6—4 ; Ponmann — Barthes 6—1, 6—4 ; Drysdale — Pilici 6—2, 6—4. În sferturile de finală ale probei de dublu, cuplul **Ilie Năstase** (România) — **Pierre Barthes** (Franța) a învins cu 6—2, 7—6, perechea Mike Estep (S.U.A.) — Wouter Fok (Olanda). Alte rezultate : Hewitt, McMillan — McManus, Pattison 6—4, 6—4 ; Gorman, Van Dillen — Drysdale, Maud 3—6, 6—3, 6—0

În semifinale : **Năstase, Barthes — Orantes, Roche** 6—2, 6—2.

PALM DESERT. — În turneul W.C.T.-3, Rod Laver l-a eliminat în două seturi : 7—5, 6—3 pe Dennis Ralston, iar Eddie Dibbs l-a întrecut cu 7—5, 7—5 pe Mark Cox. Mai sînt calificați în semifinale jucătorii americani Arthur Ashe și Roscoe Tanner.

ATLANTA. — Turneul W.C.T.-2 a programat primele două partide din sferturile de finală. Ross Case l-a învins cu 7—5, 6—3 pe Aleksandr Metreveli, iar Jiri Hrebec a dispus cu 7—5, 6—3 de Brian Gottfried.

TEMPE. — Jürgen Fassbender l-a întrecut cu 7—6, 6—2 pe Jeff Austin și s-a calificat în semifinale. Într-o altă partidă, Vijay Amritraj a dispus cu 6—3, 7—5 de Charlie Owens.

PESCĂRUȘUL

Neil Amdur ne este coleg în ale scrisului. Nu-l cunoaștem personal, căci ne desparte un Ocean. Și nu numai atît. Dar știm că este foarte interesat în aplicarea regulamentelor de tenis, sau — mai exact — în cazurile de încălcare a lor.

Acest gazetar sportiv american a alcătuit o curioasă statistică, pretinzînd că posedă 100 și mai bine de dovezi asupra felului în care Ilie Năstase acționează, deliberat, împotriva regulilor, ca să-și enerveze adversarii, să discrediteze pe arbitri, să mistifice publicul spectator. Într-un cuvînt, pentru a-și netezi calea spre o victorie nemeritată.

Și iată concluzia lui Neil Amdur, cel puțin originală : Năstase trebuie suspendat de la orice competiție, pe timp de un an. *Răstimp în care să mediteze asupra nelegiuirilor sale și să le ispășească.*

Nu vom încerca, aici, să disecăm argumentele de fond ale rechizitoriului lui Amdur. Lucrurile ni se par mult mai simple, de fapt. El este un adversar al marelui tenisman, al jocului său. Nu-i place Năstase...

Atît de departe merge inamiciția ce i-o poartă, încît îi uită toate meritele, poziția pe care el o ocupă în tenisul mondial. Pentru exegetul regulamentelor, luate doar în litera lor, reprezintă prea puțin faptul că jucătorul român este admirat și prețuit pe toate meridianele, iubit de public și lăudat de specialiști. Și i se pare normal ca tenismanul nr. 1 al lumii să fie scos de pe orice teren de întrecere, timp de un an !

Vom spune doar că teza aceasta nu este, nicidecum, împărtășită de alți comentatori sportivi, dintre cei proeminenți. În apărarea lui Năstase au pledat asemenea condeie cu audiență ca Rex Bellamy *de la „Times",* Bud Collins — *„Boston Globe",* Curry Kirkpatrick — *„Sports Illustrated",* Gerard de Peloux — *„Figaro". Am citat doar cîteva nume, foarte cunoscute.*

Un gazetar englez, care nu se numără printre cei mai entuziaști admiratori ai săi, Lance Tingay, *de la „Daily Telegraph", nu ocolea, într-un remarcabil comentariu al joc minunat are !"*

Iar Curry Kirkpatrick, *care scrie o carte despre Năstase, ne mărturisea într-o convorbire avută nu de mult la București:* „Am dorit *să scriu această carte, nu numai fiindcă Ilie Năstase este jucătorul numărul unu al tenisului, ci mai ales fiindcă el însuși este unic. Năstase, mai mult ca oricare alt tenisman, transpune în jocul său pasiunea de a trăi, viața însăși. Este viața, ceea ce ne arată el pe un teren de tenis, viața cu momentele sale de înălțare și de cădere, cu bucuriile și necazurile ei, cu forța care răzbește mereu înainte..."*

O întîmplare recentă, care-l caracterizează atît de bine pe Ilie Năstase. Juca ultimul său turneu din 1973, la Kingston, în îndepărtata Jamaică. Finala cu americanul Brian Gottfried. La un moment dat, în mijlocul partidei, venit de undeva din cerul Caraibelor, un pescăruș cobori în zbor chiar pe terenul de tenis și rămase așezat lîngă o linie de tușă, imagine a candorii, așteptînd parcă ceva anume. Lumea, arbitrii, băieții de mingi, cu toții priveau perplecși la insolitul oaspe al meciului. Gottfried, impasibil, se pregătea să servească de la linia de fund. Atunci Ilie, făcînd semn de liniște tuturor, se apropie cu pași felini de pasăre, o prinse printr-o mișcare fulgerătoare și o aduse ca un trofeu în fața lojei principale. Acolo, cu gest de ritual, îi dădu drumul să zboare spre larg, spre libertate.

Publicul izbucni în aplauze, sărbătorind turul de forță, inedit, al campionului. Care, parcă, purta un sens aparte. Pe care, sigur, nu-l poate sesiza optica uscată a lui Neil Amdur.

Radu VOIA

FINIȘ SPECTACULOS ÎN C. M. DE HOCHEI, GRUPA B

Hocheiștii români au ocupat un modest loc 6 ● Austria și Norvegia — retrogradate ● Derbyul S. U. A. — R. F. Germania, în curs de desfășurare la ora închiderii ediției

LJUBLJANA, 30 (prin telefon). Surpriza, care plutea de mai multe zile în atmosfera sălii Tivoli, s-a produs vineri noaptea, în **întîlnirea dintre echipele Iugoslaviei și R. F. Germania.** Asaltînd chiar locul secund în ierarhia grupei B a C.M. de hochei, gazdele au abordat meciul cu maximum de hotărîre și de ambiție, făcînd o partidă strălucită, după părerea specialiștilor prezenți aici, cea mai reușită din întreaga istorie a participării „plavilor" la mondiale. Rezultatul este cunoscut, probabil : IUGOSLAVIA — R. F. GERMANIA 10—4 (4—1, 3—2, 3—1). Uimește desigur proporția scorului, dar poate că nu acesta este elementul de referință principal într-o analiză chiar și succintă a întîlnirii. Pentru că diferența de valoare și de concepție tactică demonstrată pe gheață a fost chiar mai mare și mai elocventă decît raportul cifric dintre golurile marcate și cele primite. Iugoslavii au îmbinat excelent variantele colective cu pătrunderile impetuoase, pe aripi, ale **fraților Hiti**, între care masivul **Petac** s-a dovedit un adevărat „berbec", care a constituit un permanent pericol în fața porții adverse. În apărare, învingătorii și-au propus, și au reușit, să-l anihileze pe uriașul Kuhnackl (1,92 m, 94 kg), ceea ce a redus la jumătate potențialul defensiv al formației vest-germane. La toate acestea, trebuie adăugată forma foarte slabă a portarilor Merkle și Funk, dar este în primul rînd meritul atacanților iugoslavi de a fi construit suita de acțiuni imparabile. Niciodată, de cînd participă la grupa B a C.M., echipa R. F. Germania nu a suferit o înfrîngere atît de grea. Au marcat : **Poljanšek** (4), **Gorazd Hiti, Petac** și **Puterle** (cîte 2), pentru învingători, respectiv **Hinterstocker, Schloder, Hanigg** și **Kiessling.**

JAPONIA — ROMÂNIA 6—4 (2—2, 0—1, 4—1)

Echipa noastră încheie competiția cu un insucces, în urma căruia trece definitiv **pe locul VI** al clasamentului, înregistrînd cel mai slab rezultat al său în grupa B a C.M., de la retrogradarea din 1970. Jocul se anunța — fără îndoială — dificil, formația niponă fiind foarte rapidă, extrem de dîrză în apărare, folosind cu succes contra-atacul. Această tactică ofensivă avea să fie, dealtfel, hotărîtoare în stabilirea rezultatului final. Hocheiștii români au început bine, și în min. 10 conduceau cu 2—0 ! Dar pînă la pauză egalitatea s-a restabilit, japonezii marcînd o dată pe contraatac și a doua oară dintr-un angajament, la care Netedu a fost „absent", trezindu-se cu pucul în plasă. În repriza a doua, l-a înlocuit Dumitraș, care s-a remarcat prin cîteva intervenții inspirate. Echipa română avea să mai conducă de două ori, cu 3—2 (min. 34) și cu 4—3 (min. 48), dîndu-ne speranța că se va desprinde. Dar în final jocul înaintașilor noștri a fost din ce în ce mai palid, lipsit de vlagă, iar apărarea a comis greșeli după greșeli, care au îngăduit adversarului, aflat într-o puternică revenire să construiască, în valuri, atacuri supranumerice. Trei asemenea acțiuni s-au încheiat cu goluri, care în nici un caz nu-i pot fi atribuite lui Dumitraș. Au marcat : **Hanzawa** (2), **Kyoya, Tanaka, Iwamoto, Wakabayashi**, pentru japonezi, respectiv **Gh. Huțanu, Nistor, Tureanu și Gheorghiu.**

O spectaculoasă fază din meciul Austria — Olanda, întîlnire care a adus hocheiștilor austrieci singurul lor punct la C.M. În prim-plan, olandezul Jack De Heer *(8) deschide scorul* Telefoto : A.P.-AGERPRES

NORVEGIA — AUSTRIA 5—0 (1—0, 3—0, 1—0)

„Derbyul codașelor" a revenit clar scandinavilor, dar el are programată revanșa, anul viitor, **în grupa C, unde au retrogradat ambele echipe.** Au înscris : **Rybo, Skar, Bjolbak, Ovstedal** și **Molberg.**

IUGOSLAVIA — OLANDA 9—4 (4—0, 1—2, 4—2)

În acest pasionant final de campionat, echipa iugoslavă în plină formă, a făcut totul pentru a ocupa locul secund în clasament. Au marcat : **Kosir** (3), **Pojansek** (2), **Beravs, Rudi Hiti, Gorazd Hiti, Puterle** pentru învingători, respectiv **Hunting, Decloe** (2) și **Koopmans.**

Valeriu CHIOSE

CLASAMENT

1. S.U.A.	6	6	0	0	35—12 12
2. Iugoslavia	7	4	2	1	41—27 10
3. R.F. Germania	6	5	0	1	32—23 10
4. Japonia	7	4	0	3	32—32 8
5. Olanda	7	2	1	4	33—37 5
6. România	7	2	1	4	30—29 5
7. Norvegia	7	1	1	5	18—31 3
8. Austria	7	0	1	6	12—42 1

(Clasament întocmit fără rezultatul meciului S.U.A. — R.F. Germania în care echipa Statelor Unite conducea în min. 6 al reprizei secunde cu 2—0).

INTENSĂ ACTIVITATE RUGBYSTICĂ SUB EGIDA F.I.R.A.

Federația internațională de rugby-amator (F.I.R.A.) serbează anul acesta patru decenii de la înființare. Ediția 1973 — 1974 a Campionatului european F.I.R.A. are, așadar, o tentă jubiliară, adunînd la start 14 din cele 16 națiuni afiliate. Echipele participante sînt repartizate în trei grupe, după valoarea lor. Grupa C a existat (neoficial) încă de anul trecut, cînd echipa Olandei a cîștigat categoric întîlnirile cu Suedia (21—0), Danemarca (61—0) și Belgia (23—6), asigurîndu-și un loc în seria secundă, pentru actuala ediție. Revirimentul rugbyului olandez este consecința întoarcerii pe meleaguri le natale a unor jucători care au activat în străinătate.

Ne vom opri asupra grupei A, din care face parte și selecționata țării noastre, alături de cele ale Franței, Spaniei, Poloniei și Marocului. Pînă în prezent au avut loc meciurile Polonia — Franța, Franța — România (ambele cîștigate de reprezentanții „cocoșului galic") și Maroc — România și Franța — Maroc. Celelalte partide : România — Polonia, România — Spania, Maroc — Spania, Polonia — Spania, Franța — Spania și Polonia — Maroc sînt programate pînă la 20 mai. În mod normal, echipa Franței nu mai poate pierde primul loc, tricolorii noștri sperînd, însă, absolut îndreptățit, la locul secund.

În grupa B participă Cehoslovacia, Italia, Portugalia, R. F. Germania și Iugoslavia. Întîlnirile sînt în plină desfășurare, rezultatele de pînă acum anunțînd ca posibilă cîștigătoare pe învingătoarea meciului Italia — R. F. Germania, care va avea loc la 28 aprilie.

Pe agenda de lucru a F.I.R.A. figurează și organizarea Campionatului european pentru juniori (aprilie, în R. F. Germania), ca și a unor cursuri pentru antrenorii și arbitrii din țările membre. Rugbyul românesc va fi prezent la toate aceste cursuri, experiența căpătată acolo de specialiștii noștri fiind, fără îndoială, de mare folos dezvoltării sportului cu balonul oval de la noi.

prof. Camil MORȚUN

CONTROL ANTIDOPING SEVER ÎN ARGENTINA

BUENOS AIRES, 30 (Agerpres). — Oficialitățile sportive argentiniene au dat publicității un comunicat prin care se interzice cu desăvîrșire utilizarea de către sportivi a produselor farmaceutice dăunătoare sănătății. Controlul antidoping va fi efectuat la toate competițiile sportive, iar sportivii care vor fi găsiți cu analizele pozitive vor suferi rigorile legii. De asemenea, în comunicat se arată că vor fi pedepsite toate persoanele care prin diferite metode vor falsifica rezultatele unei competiții sportive.

Turneul de șah de la Vrnjacka Banja

ECHIPA ROMÂNIEI SE MENȚINE ÎN FRUNTE

BELGRAD, 30 (Agerpres). — Înaintea disputării ultimei runde, în turneul internațional feminin de șah de la Vrnjacka Banja (Iugoslavia), conduce echipa României cu 9½ puncte, urmată de formațiile Ungariei — 9 puncte (2), Bulgariei — 5½ puncte (2), Iugoslaviei — 3 puncte (1) și Poloniei — 2 puncte (1).

În runda a patra s-au înregistrat următoarele rezultate : Ungaria — Bulgaria 1½—½ (două partide fiind întrerupte) ; Iugoslavia — Polonia 2—1 (o partidă întreruptă). Echipa României a avut zi liberă.

ZIG-ZAG fotbalistic

ECHIPA „INTERBALT"

La jumătatea anului trecut, în holul clubului internațional al marinarilor din portul sovietic Klaipeda, de la Marea Baltică, a apărut un afiș prin care echipa navală locală „Interbalt" se declară dispusă a disputa meciuri cu orice echipă de pe vasele străine ce ancorează în port. Succesul a fost destul de mare, deoarece echipa matrozilor întîlnieni a disputat pînă acum 12 meciuri, obținînd 10 victorii. Sediul clubului se îmbogățește pe zi ce trece cu tot soiul de suveniruri de la meciurile susținute cu echipajele vaselor străine. Cupe, machete, fanioane etc.

Echipa este gata oricînd să intre în acțiune. Membrii ei sînt ofițeri și marinari ai flotei comerciale din Baltica, precum și studenți ai Institutului de construcții navale din Klaipeda. Au fost cazuri cînd formația a fost convocată de la o zi pe alta, deoarece echipajele străine cu doreau a-și măsura forțele nu ancorau decît foarte puțină vreme în port.

Inițiativa marinarilor sovietici din Baltica a fost preluată și de cei polonezi. Echipajele din Gdynia au alcătuit de asemenea o echipă locală „de serviciu", gata oricînd să aibă meciuri cu marinarii de pe navele în trecere. Tot din inițiativa polonezilor se va institui anul acesta o cupă a mării Baltice, care se va disputa în cadrul unei întreceri sportive deschise și altor discipline : atletism, baschet, handbal, volei, tenis de masă etc. Dar, bineînțeles fotbalul va fi pe primul plan.

UN GOL NEOBIȘNUIT

Cu puțin timp în urmă, la meciul de rezerve din Divizia B a Belgiei, dintre A. S. Eupen și F. C. Malines, spectatorii au asistat la o fază de joc cu totul ieșită din comun.

Mai era un singur minut de joc și Eupen conducea cu 3—2, făcînd însă eforturi disperate pentru a păstra rezultatul. Și iată că, la un nou atac al celor de la Malines, unul dintre fundașii lui Eupen acordă corner.

O ultimă șansă, deci, pentru Malines. În această situație, portarul acestei echipe, Danoel Aldrot, traversează în fugă tot terenul, intrînd în careul advers, în momentul cînd un coechipier execută lovitura de colț. El ploniță în traiectoria balonului, îl lovi puternic cu capul și-l trimise în fundul plasei adverse.

Cel de la Eupen nu și-au revenit, probabil, nici pînă acum...

PERFORMANȚE ȘI SPERANȚE

Campionatul mondial de fotbal care se apropie, face ca pronosticurile cu privire la rezultatul final al marelui eveniment să fie tot mai numeroase.

Un record cu totul ieșit din comun

Dino Zoff în... cadranul unui ceasornic, prezentat de revista italiană „Hura Juventus"

este acela realizat de portarul reprezentativei italiene Dino Zoff, care în ultimele 1 000 de minute în care a apărat poarta echipei sale nu a primit nici un gol. De altfel, echipa italiei, în ultimele 11 meciuri internaționale susținute, nu a suferit nici o înfrîngere. Cum majoritatea specialiștilor indică drept cel mai autorizat pretendent la titlul suprem echipa vest-germană, este bine să reamintim că această valoroasă formație nu a cîștigat nici un meci împotriva Italiei !

Directorul tehnic Valcareggi, întrebat asupra șanselor echipei de sub conducerea sa, a declarat cu modestie : **„Ar fi foarte fericit dacă voi reuși să repet performanța din Mexic, unde băieții mei s-au clasat pe locul secund în ierarhia mondială !"**

CORBUL ȘI POARTA...

Se întîmplă destul de des, ca, în funcție de poziția geografică, arbitrii să fie nevoiți să evacueze de pe teren diferite animale atrase de magia balonului rotund. Cîini, pisici, cai, vaci în zona noastră, sau maimuțe, papagali, ba chiar și crocodili prin unele zone tropicale. Ele apar și dispar, apoi lasă jocul să se desfășoare în liniște... Nu astfel s-au petrecut lucrurile cu un corb, subit interesat de desfășurarea partidei amicale Proissy — Sedan

Mai întîi corbul s-a instalat pe bara transversală a gazdelor, plimbîndu-se pașnic încoace și încolo, spre hazul spectatorilor și furia portarului care încerca să-l alunge. Corbul reacționa prin croncănituri violente, dar nu pleca deloc. Cînd în poarta celor din Proissy a întrat în gol, ciritul păsării nu suna deloc binevoitor. Apoi s-a mai plimbat pe bara lui și în cele din urmă și-a luat zborul trecînd la poarta adversă. Alci a continuat să cirîie ostil pînă la sfîrșitul meciului. Și pasărea a fost asociată cu ghinionul, deoarece portarul din Sedan, cu corbul aflat mereu deasupra capului a primit... patru goluri, unul după altul. Cînd scorul a fost fixat, corbul și-a luat zborul...

După terminarea meciului, echipa din Sedan se întreba dacă prezența unui corb pe bara transversală ar putea fi motiv de contestație, iar cei din Proissy se preocupau unde ar putea găsi pasărea pentru meciul următor.

Iată echipa Palmeiras, campioană a Braziliei, pentru a doua oară consecutiv ! Cinci dintre jucători sînt selecționați în lotul pentru C. M. : Leao, Pereira, Alfredo, Levinha și Ademir. *În imagine, în rîndul de sus, de la stînga la dreapta :* Eurico, Leao, Pereira, Alfredo, Dudu, Zeca. *În rîndul de jos :* Ronaldo, Cesar, Levinha, Ademir și Nei

O MINĂ „FORTE"

Roberto Porta, selecționerul reprezentativei Uruguayului, care se pregătește pentru turneul final al C.M., a întocmit o disciplină riguroasă în rîndurile jucătorilor săi. Orice abatere de la disciplină se sancționează prompt și cu cea mai mare severitate. Luis Cubilla, de pildă, cu toate că e considerat drept unul dintre cei mai buni jucători la ora actuală, a fost scos din lot, pentru că nu s-a prezentat la meciul de pregătire cu Jamaica.

PE SCURT

● Rocadă de antrenori la Milan. În scurt timp, formația italiană a schimbat doi antrenori. După Rocco, a urmat la cîrma echipei Maldini, care însă, după înfrîngerea suferită de la Lanerossi, a trebuit să plece și el. Acum, noul conducător tehnic al milanezilor este Giagnoni, care fusese antrenor la Torino.

● În capitala R.D. Germană, la Berlin, se pune mare accent pe fotbalul școlar. Recent a început campionatul elevilor, la care participă nu mai puțin de 121 de echipe, reprezentative de școli. În acest campionat pot juca numai copii între 8 și 11 ani.

TELEX ● TELEX ● TELEX

Cupa Europei la schi masculin a fost cîștigată la actuala ediție de austriacul Christian Witt-Doering, care a totalizat 138 p. Pe locurile următoare în clasamentul final s-au situat compatriotul său Josef Loidl — 129 p, italianul Guilio Corradi — 128 p și elvețianul Werner Mattie — 90 p. În ultima probă a competiției — cursa de slalom special, desfășurată la Caspoggio — victoria a revenit lui Klaus Heidegger (Austria), cronometrat în cele două manșe cu timpul total de 96,07. L-au urmat Arnold Senoner (Italia) — 96,67 și Paquito Ochoa (Spania) — 96,83.

■

În localitatea elvețiană Herisau au continuat meciurile campionatului european de hochei pe gheață (grupa A) pentru echipele de juniori. În meciul-derby, selecționata **U.R.S.S.** a învins cu scorul de 8—1 (3—0, 0—1, 5—0) echipa Cehoslovaciei. Suedia a întrecut cu 5—3 (4—1, 1—0, 0—1) echipa Finlandei. În competiție au rămas nebiruite echipele Suediei și U.R.S.S.

■

Continuîndu-și turneul în S.U.A., echipa reprezentativă de lupte libere a **U.R.S.S.** a evoluat la San Diego (California) în compania selecționatei țării gazdă. Luptătorii sovietici au obținut victoria cu scorul de 18—2.

■

În prima zi a turneului internațional feminin de baschet de la Zakopane, echipa Poloniei a învins cu scorul de 77—71 (37—35) selecționata secundă a Cehoslovaciei. Cea mai eficace jucătoare de pe teren a fost poloneza Sirujina, care a înscris 22 de puncte. Într-un alt joc, formația R.S.S. Moldovenească a întrecut cu scorul de 79—67 (39—33) reprezentativa secundă a Poloniei

■

În cadrul turneului internațional de hochei pe gheață de la Praga, s-a disputat partida dintre echipa locală Sparta și formația Dinamo Riga. Hocheiștii sovietici au cîștigat cu scorul de 5—1 (2—0, 3—0, 0—1).

■

Turul ciclist al Cataloniei s-a încheiat la Andorra cu victoria rutierului olandez Jop Zoetemelk, urmat de belgianul Eddy Merckx, la 2:03. Ultima etapă, Font de Bouv — Andorra (154 km), a revenit lui Zoetemelk, cronometrat cu timpul de 4 h 36:10.

■

La Göteborg, selecționata secundă de hochei pe gheață a U.R.S.S. a învins cu scorul de 7—2 (3—1, 2—0, 2—1) reprezentativa Suediei. Punctele oaspeților au fost marcate de Sciadrin (4), Petrov (2) și Bodunov. Pentru gazde au înscris Olbert și Labroten.

■

Cunoscutul motociclist italian Giacomo Agostini a debutat victorios în actualul sezon internațional. Concurînd pe o motocicletă „M. V. Agusta", Agostini s-a clasat pe primul loc la clasa 500 cmc. în cadrul concursului dotat cu „Marele premiu al orașului Modena". Învingătorul a parcurs 22 de ture de circuit (77 km) în 36:26,08, realizînd o medie orară de 126,760 km. Pe locurile următoare s-au clasat compatrioții săi Tornacca („Patton") — 37:01,9 și Cazzaniga („Kawasaki") — 37:26,7.

Redacția și administrația : București, str. Vasile Conta nr. 16 ; telefoane : centrala 11.10.05, secția corespondenți 11.51.09, interurban 72 și 286 ; telex : sportrom buc. 180, Tiparul I. P. „Informația", București 40.368